

ANEXO A

Memória de cálculo do dimensionamento da capacidade de resposta, conforme Anexo III

1. MEMÓRIA DE CALCULO DO DIMENSIONAMENTO DA CAPACIDADE DE RESPOSTA

A- BARREIRAS DE CONTENÇÃO

De acordo com a Resolução Conama nº. 398/2008, o dimensionamento das barreiras de contenção ocorre em função dos cenários acidentais previstos e das estratégias de resposta estabelecidas, segundo os critérios apresentados no quadro 1 e na tabela 1 seguir:

Estratégia	Dimensionamento	Variável (m)	Tempo para disponibilidade do recurso segundo a CONAMA 398/2008	Quantidade mínima (m)
Cerco completo do navio ou da fonte de derramamento	3 x comprimento da embarcação ou da fonte de derramamento, em metros	300	< 2 h	900
Contenção da mancha de óleo	De acordo com cálculo da capacidade efetiva diária de recolhimento de óleo- CEDRO (Item 2.2 do Anexo III)	Conforme Tabela 1	< 2 h	150
	CEDROdp = 1,7 m ³ /h		< 6 h	
	CEDROdm = 20,8 m ³ /h		12 h	300
	CEDRODpc1 = 181,4m ³ /h		36 h	600
	CEDRODpc2 = 362,7m ³ /h		60 h	1200
Proteção de rios, canais e outros corpos hídricos	O maior valor entre: 3,5 x largura do corpo hídrico, em metros, e 1,5 + velocidade máxima da corrente em nós x largura do corpo hídrico, em metros; até o limite de 350 metros.	350 (máximo)	< 2 h	350
	Quantidade mínima total segundo CONAMA 398/2008			2450
Quantidade total existente no Terminal				15364

Quadro 1- Dimensionamento das barreiras de contenção

Tabela 1- Cálculo da quantidade de barreiras necessárias para contenção da mancha de óleo, de acordo com cálculo da capacidade efetiva diária de recolhimento de óleo- CEDRO (Item 2.3 das Informações Referenciais do PEI)

O cálculo deve levar em consideração as composições relacionadas a seguir, de acordo com o CEDRO.

CEDRO	Tempo para disponibilidade do recurso segundo a CONAMA 398/2008	KIT 1		KIT 2	
		Equipamento recolhedor portátil	Quantidade de barreiras necessárias	Equipamento recolhedor portátil + Embarcação	Quantidade de barreiras necessárias
CEDROdp 1,7 m ³ /dia	< 2 h	01 SKIM PACK (30m ³ /h)	150 m	01 SKIM PACK (30m ³ /h)	150 m
CEDROdm 20,8 m ³ /dia	< 6 h	01 SKIM PACK (30m ³ /h)	150 m	01 SKIM PACK (30m ³ /h)	150 m
CEDROpc1 181,4 m ³ /dia	12 h	01 MAGNUM 200 (45m ³ /h) 01 SIRI (70m ³ /h) 01 LAMOR (60m ³ /h) 01 SKIM PACK (30m ³ /h)	600 m	01 SKIM PACK (30m ³ /h)	450 m
CEDROpc2 362,7 m ³ /dia	36 h	02 MAGNUM 200 (90m ³ /h) 01 SIRI (70m ³ /h) 01 LAMOR (60m ³ /h) 05 SKIM PACK (150m ³ /h)	1350 m	01 MAGNUM 200 (45m ³ /h)	750 m
CEDROpc3 665 m ³ /dia	60 h	02 MAGNUM 200 (90m ³ /h) 01 SIRI (70m ³ /h) 01 LAMOR (60m ³ /h) 11 SKIM PACK (330m ³ /h) 02 MANTIS (120m ³ /h)	2550 m	MAGNUM 200 (45m ³ /h)	1350 m

Tabela 1- Cálculo da quantidade de barreiras necessárias de acordo com o CEDRO.

B- RECOLHEDORES

Segundo a Resolução Conama nº. 398/2008, o cálculo da Capacidade Efetiva Diária de Recolhimento de Óleo (CEDRO) deve seguir os critérios para descargas pequena (dp), média (dm) e de pior caso (dpc) conforme o quadro 2 e 3 a seguir:

Descarga	Volume	Tempo para disponibilidade de recursos no local da ocorrência da descarga	CEDRO
Pequena (dp)	Vdp igual ao menor destes dois volumes: Vdp = 8 m ³ Vdp = volume da descarga de pior caso Vdp = volume de descarga pequena = 8 m ³	Tdp < 2 horas Tdp é o tempo para disponibilidade de recursos para resposta à descarga pequena	CEDROdp = 8 m ³ /dia
Média (dm)	Vdm igual ao menor destes dois volumes: Vdm = 200 m ³ ou Vdm = 10% do volume da descarga de pior caso = 580,3 m ³ Vdm = volume de descarga média	Tdm < 6 horas Tdm é o tempo para disponibilidade de recursos para a resposta à descarga média, que poderá ser ampliado, a partir de justificativa técnica desde que aceita pelo órgão ambiental competente.	CEDROdm = 0,5 x Vdm = 100 m ³ /dia

Quadro 2- Dimensionamento dos recolhedores para as descargas pequena (dp) e média(dm)

Nos casos em que o volume de pior caso (Vpc) for menor que o somatório (E = 15.200 m³) dos volumes de recolhimento dos três níveis apresentados na tabela de Descarga de Pior Caso (Dpc) da Resolução Conama nº. 398/2008, o cálculo da capacidade de recolhimento deverá obedecer aos critérios do quadro 3 a seguir:

Tempo (TN)	CEDROdpc	CEDROdpc calculada para Vpc = 5.803 m ³ em m ³
TN1 = 12 horas	CEDROdpc1 = 0,15 x 5.803	CEDROdpc1 = 870,5 m ³ /dia
TN2 = 36 horas	CEDROdpc2 = 0,30 x 5.803	CEDROdpc2 = 1.740,9 m ³ /dia

TN3 = 60 horas	CEDROdpc3 = 0,55 x 5.803	CEDROdpc3 = 3.191,7 m³/dia
----------------	--------------------------	-------------------------------

Quadro 3- Dimensionamento dos recolhedores para a descarga de pior caso(dpc)

CALCULO DA CAPACIDADE EFETIVA DIÁRIA DE RECOLHIMENTO DE ÓLEO - CEDRO

O cálculo para estabelecimento de equipamentos relacionados à Capacidade Efetiva Diária de Recolhimento de Óleo deverá obedecer a seguinte fórmula:

$$CEDRO = 24 \times CN \times fe$$

Onde:

CN é a capacidade nominal do recolhedor

fe é o fator de eficácia, onde fe máximo = 0,20

O quadro 4 abaixo apresenta o cálculo para o Terminal de equipamentos recolhedores de acordo com a CEDRO calculada para cada volume derramado:

CEDRO (m³/dia)	Tempo para disponibilizar o recurso (horas)	Volume derramado (m³)	Fator de eficácia fe	Capacidade nominal CN = CEDRO/24 x fe (m³/hora)
CEDROdp = 8	< 2	8	0,20	1,7
CEDROdm = 100	< 6	100	0,20	20,8
CEDROdpc1 = 870,5	12	5.803	0,20	181,4
CEDROdpc2 = -- 1.740,9	36	5.803	0,20	362,7
C CEDROdpc3 = -- 3.191,7	60	5.803	0,20	665

Quadro 4 – Cálculo de equipamentos

O quadro 5 abaixo apresenta o cálculo para o Terminal de equipamentos recolhedores de acordo com a CEDRO calculada para cada volume derramado e a capacidade de recolhimento disponível.

CEDRO (m³/dia)	Capacidade nominal CN = CEDRO/24 x fe (m³/hora)	Equipamento	Tipo	Quantidade disponível	Capacidade total disponível (m³/hora)
CEDROdp = 8	1,7	Relacionado no Anexo E	Relacionado no Anexo E	Relacionado no Anexo E	894 (*)

CEDROdm = 100	20,8				
CEDROdpc1 = 870,5	181,4				
CEDROdpc2 = 1.740,9	362,7				
CEDROdpc 3= 3.191,7	665				

Quadro 5 – Capacidade de recolhimento - valores exigidos e disponíveis

C- ARMAZENAMENTO TEMPORÁRIO

Como estipulado na Resolução Conama nº. 398/08, a capacidade de armazenamento temporário do óleo/ mistura oleosa recolhida deverá ser equivalente a três horas de operação da capacidade nominal de recolhimento, conforme quadro 6 abaixo. Assim,

$$C = 3 \times CN$$

Onde:

C é a capacidade de armazenamento temporário

CN é a capacidade nominal do recolhedor

Tempo (horas)	CN (m ³ /h)	Cálculo de C	C (m ³)
<2	1,7	1,7 x 3	5,1
< 6	20,8	20,8 x 3	62,4
12	181,4	181,4 x3	544,2
36	362,7	362,7 x 3	1.088,1
60	665	665 x 3	1.995

Quadro 6 - Cálculo da capacidade de armazenamento temporário

O quadro 7 abaixo apresenta a capacidade de armazenamento temporário, de acordo com a Resolução Conama nº. 398/08 e os equipamentos disponíveis.

Tempo (horas)	Capacidade de armazenamento temporário (m ³)	Equipamento	Tipo	Quantidade disponível	Capacidade total disponível no Terminal (m ³)
<2	5,1	Relacionado no Anexo E	Relacionado no Anexo E	Relacionado no Anexo E	23.020
< 6	62,4				
12	544,2				
36	1.088,1				
60	1.995				

Quadro 7 – Capacidade de armazenamento temporário – valores exigidos e disponíveis

D- ABSORVENTES

Como indicado na Resolução Conama nº. 398/08, os absorventes utilizados para limpeza final da área do derramamento, para os locais inacessíveis aos recolhedores e, em alguns casos, para proteção de litorais vulneráveis em sua extensão ou outras áreas especiais deverão ser quantificados obedecendo-se o mesmo critério aplicado às barreiras flutuantes. Este critério está definido no quadro 8 abaixo

Estratégia	Critério	Variável (m)	Quantidade mínima (m)
Cerco completo da fonte de derramamento	3 x comprimento da embarcação	300	900.
Contenção da mancha de óleo	< 2 h	Conforme Tabela 1	150
	< 6 h		600
	12 h		1200.
	36 h		1200.
	60 h		1200.
Proteção de rios, canais e outros corpos hídricos	O maior valor entre: 3,5 x largura do corpo hídrico, em metros, e 1,5 + velocidade máxima da corrente em nós x largura do corpo hídrico, em metros; até o limite de 350 metros.	350 (máximo)	350
Mantas e rolos absorventes	Considerar a comprimento da manta e/ou rolo em metros x número de mantas e/ou rolos absorventes	Manta=1400 m Rolo= 1400m	2450 m (mínimo)
Quantidade mínima total de barreiras absorventes segundo CONAMA 398/08			2450 m
Quantidade de barreiras absorventes existentes no Terminal			11696 m
Quantidade de mantas e rolos absorventes existentes no Terminal			2800 m
Quantidade de materiais absorventes a granel existentes no Terminal compatível com a estratégia de resposta a ser apresentada (zona costeira)			135 kg

Quadro 8 - Cálculo da quantidade mínima de barreiras, mantas, rolos e materiais absorvetes a granel.

ANEXO B

**Licenças ou autorizações para o desempenho de
qualquer atividade relacionada às ações de
resposta**

1. LICENÇAS OU AUTORIZAÇÕES PARA O DESEMPENHO DE ATIVIDADE RELACIONADA ÀS AÇÕES DE RESPOSTA, CONFORME REGULAMENTAÇÕES APLICÁVEIS.

Número da licença ou autorização	Emitente	Data de validade	Nome	Atividade
LO N° 005	IEMA	01/06/2010	LICENÇA PARA OPERAÇÃO DO TERMINAL NORTE CAPIXABA	Atividade – Recebimento de petróleo por dutos para tanques e carregamento dos mesmos em navios em monobóia.
LO N° 150/06	IEMA	23/12/08	LICENÇA PARA OPERAÇÃO DO CAMINHÃO VÁCUO	Transporte rodoviário de cargas perigosas, Água contaminada com Óleo.

ANEXO C

Documentos legais para recebimento de auxílio nas ações de resposta

ÍNDICE

1. ACORDOS FORMAIS.....	3
2. CONTRATOS DE APOIO	4
3. CARTAS DE APOIO.....	6

1. ACORDOS FORMAIS

O Terminal mantém Procedimentos Mútuos de Operação (PMO) acordados com a Petrobras distribuidora, PROAMMAR (Programa de auxílio Mútuo dos terminais marítimos privados) e FRONAPE.

O Terminal Aquaviário Norte Capixaba integra como empresa participante do PROAMMAR.

Os PMOs existentes encontram-se fisicamente disponibilizados na gerência do Terminal, conforme quadro a seguir:

Quadro: Acordos formais

ACORDO	OBJETIVO	PARTICIPANTES
Procedimento mútuo para Operação embarcações & Terminais da Transpetro	Adotar procedimentos e práticas seguras que minimizem os riscos operacionais envolvendo navios e terminais da Transpetro; Uniformizar a atuação dos membros dos GIAONTS nos Terminais Aquaviários, tendo como base as recomendações do IS-GOTT e Convenções Internacionais aplicáveis; Estabelecer diretrizes e responsabilidades para coordenação, controle e supervisão de operações com navios (próprios, afretados ou de terceiros) e barcaças, quando atracados nos píeres, quadro de bóias ou monoboias sob responsabilidade da Transpetro, bem como rebocadores prestadores de serviços aos TAs.	TERMINAIS AQUAVIÁRIOS / FRONAPE / EMBARCAÇÕES

ACORDO	OBJETIVO	PARTICIPANTES
<p>Procedimento Mútuo de Operação de dutos Terminal Aquaviário Norte Capixaba Petrobras Distribuidora - BAVIT</p> <p>PROAMMAR</p>	<p>Estabelecer os critérios gerais e definir as responsabilidades para coordenação, controle e supervisão nas operações dos dutos e tanques que compõem as unidades operacionais, a fim de adequar as condições operacionais, segundo critérios da norma N – 2689 (Controle operacional de dutos de movimentação de líquidos)</p> <p>É um consórcio particular que reúne as empresas com o objetivo de atender a situações de poluição acidental ocasionadas por derramamento de petróleo ou de seus derivados no ES. É uma iniciativa voluntária, organizada mediante estatuto.</p>	<p>TRANSPETRO/DTO/OP1/ES PETROBRAS DISTRIBUIDORA - BAVIT</p> <p>VALE - ACELOR - SAMARCO – PRATICAGEM – PETROBRAS/ TRANSPETRO - PORTOCEL - CAPITANIA DOS PORTOS DO ESTADO DO ES- SHELL - TPS - LOG-IN -</p>

2. CONTRATOS DE APOIO

RELAÇÃO DE CONTRATOS DE APOIO TERMINAL AQUAVIÁRIO NORTE CAPIXABA				
Nº Contrato	Objeto	Validade	Empresa Prestadora	Natureza do Contrato
4600005440 ADITIVO	Combate a acidentes, de forma autônoma e independente, de derrames de petróleo e derivados.	17/07/09	ALPINA BRIGGS	Serviços de combate a acidentes de derrames de petróleo e derivados.
0040.0031479. 07.2	Prestação de serviço de consultoria , manutenção e desenvolvimento do sistema INFOPAE / SIAE	04/03/2009 ADITIVO	Fundação Padre Leonel Franca	Desenvolvimento de software, consultoria na utilização, elaboração de planos e apoio a simulados.
-	Prestação de serviços de apoio na área de Segurança, Meio Ambiente e Saúde	(Em processo de Licitação	HOPE CONSULTORIA DE RECURSOS HUMANOS LTDA	Fornecimento de mão-de-obra na área de Segurança, Meio Ambiente e Saúde.
Convênio	Despetrolização de Fauna	Renovação automática do convênio	Fundação Cidade do Rio Grande (CRAM)	Tratamento e reabilitação de fauna petrolizada.

3. CARTAS DE APOIO

ANEXO D

Informações técnicas, físico-químicas, toxicológicas e de segurança das substâncias

ANEXO E

**Informações sobre recursos médicos de emergência
e listagem de equipamentos e materiais de resposta**

ÍNDICE

1- RECURSOS MÉDICOS.....	3
2- LISTAGEM DE EQUIPAMENTOS E MATERIAIS DE RESPOSTA.....	3
2.1- Absorventes de Óleo:	3
2.2- Barreiras de Contenção :	4
2.3- Embarcações de Apoio :.....	5
2.4- EPI - Equipamento de Proteção Individual :	5
2.5- Ferramentas Manuais : 491.0 unidades.....	6
2.6- Sistema de Armazenamento Temporário :.....	7
2.7- Sistema de Bombeamento :	8
2.8- Sistema de Recolhimento :.....	9

ANEXO DO PLANO DE EMERGÊNCIA INDIVIDUAL (PEI)

TERMINAL NORTE CAPIXABA

UO:

DATA: 01/06/09

1- RECURSOS MÉDICOS

Unidade de Negócio --/XX/XXXX/XX--

Nome --XXXX--

Descrição --XXXX--

Tipo de Equipamento --XXXX--

Quantidade Total --XXXX--

Unidade de Negócio --/XX/XXXX/XX--

Nome --XXXX--

Descrição --XXXX--

Tipo de Equipamento --XXXX--

Quantidade Total --XXXX--

2- LISTAGEM DE EQUIPAMENTOS E MATERIAIS DE RESPOSTA

2.1- Absorventes de Óleo:

2.1.1- Barreiras Absorventes em metros

- Quantidade: – 563 —metros
- Descrição: –Barreira absorvente 3 lances 3 m / 8" .
- Localização: – Pátio CRE--
- Modelo: – Off shore--
- Fabricante: –Bio Blue—

2.1.2- Biorremediador –(absorvente natural): — 13 kg

- Quantidade: – 208 --kg
- Descrição: –Biorremediador absorvente aplicação em solo e Mar --.
- Localização : –Pátio do CRE--
- Modelo: – Oil gator 10 kg--
- Fabricante: – Oil Gator—

2.1.3- Mantas Absorventes: –680 — Metros

- Quantidade: – 17 ROLOS –
- Descrição: – Rolo de manta --.
- Localização: –Galpão do SMS --
- Modelo: – ROLO--

2.2- Barreiras de Contenção: 370 metros

- Descrição: Barreira de contenção com flutuador sólido, modelo seafence 9" , conectores padrão ASTM, borda livre 23 cm, saia 26 cm, resistência à tração 5420 kgf.
- Disponível em lances de 15 metros (30 m).
- Fabricante: Alpina
- Localização: Pátio do CRE

- Descrição: Barreira de contenção com flutuador sólido, modelo seafence 12", conectores padrão ASTM,
- Disponível em lances de 15 metros (75 m),
- Fabricante: Alpina
- Localização: Pátio do CRE

- Descrição: Barreira de contenção com flutuador sólido, modelo seafence 15", conectores padrão ASTM,
- Disponível em lances de 15 metros (75 m),
- Fabricante: Alpina
- Localização: Área de barreiras do CRE

2.2.1- Proteção de Praias e Mangues - Tipo Shorefence: 300 metros

- Quantidade: 90 metros
- Descrição: Barreira de contenção para proteção de praias e mangues, modelo shorefence 12", conectores ASTM. Borda livre 30 cm, saia 33 cm. Peso 2,4 kg/m. Resistência a tração 3.640 kgf.
- Disponível em lances de 10 metros
- Fabricante: Alpina
- Localização: Pátio do CRE

2.3 - Embarcações de Apoio: 01 unidade

2.3.1- Barco de Alumínio: 1 unidade

- Quantidade: 1 unidade
- Descrição: Barco de Apoio, fabricado em alumínio, 5 m de comprimento. Calado operacional 0,25 m.
- Modelo: karib 500
- Fabricante: Levefort
- Localização: PATIO DO CRE

2.3.2- Lancha: 01 unidade

- Quantidade: 01 unidade
- Descrição: Embarcação de apoio e vistoria no mar, Bote Inflável 4,2 metros de comprimento, calado operacional 0,6 m, motor Johnson 90 hp, gasolina;
- Modelo: Bote Inflável – Lncha rápida
- Fabricante:
- Localização: PATIO CRE
- Quantidade: 1 unidade

2.4- EPI - Equipamento de Proteção Individual : 3031 unidades

2.4.1 – EPI'S

- Bloquedor Solar – 8 unidades
- Capacete Segurança Branco – 113 unidades

- Coletes Salva Vidas – 05 Unidades
- Filtro contra poeira – 60 unidades
- Filtro Químico VO/GA – 4 Unidades
- Luva Nitrílica Sensiflex – 400 Unidades
- Luva de vaqueta – 74 Unidades
- Luva de PVC CANO LONGO TAM G – 20 Unidades
- Luva de PVC CANO LONGO TAM M – 20 Unidades
- Luva de PVC CANO LONGO TAM P – 130 Unidades
- Luva emborrachada Titan – 249 Unidades
- Luva emborrachada TAM P - 250 Unidades
- Luva Malha Pigmentada – 40 Unidades
- Luva Nitrílica sensiflex – 300 Unidades
- Luva Nitrílica sensiflex TAM G - 70 Unidades
- Luva Nitrílica sensiflex TAM M - 100 Unidades
- Luva Nitrílica sensiflex TAM P - 10 Unidades
- Macacão Tyvec – 60 Unidades
- Óculos de Segurança Amarelo – 13 Unidades
- Óculos de Segurança Escuro – 333 Unidades
- óculos de Segurança – Incolor – 284 Unidades
- Protetor Auricular Concha - 86 Unidades
- Protetor Auricular Plug – 282 Unidades
- Repelente em Gel 200 ml – 93 Unidades
- Respirador RFF1 - 108 Unidades
- Respirador Semi – Facial silico – 31 Unidades
- Retentor Filtro Contra Poeira – 78 Unidades

2.5- Ferramentas Manuais: 70 Unidades

2.5.1- Ancinho: 14 unidades

- Quantidade: 14 unidades
- Descrição: Ancinho c/ cabo (4) ancinho sem cabo (10)
- Modelo: Tradicional
- Localização: Carreta de emergência - CRE

2.5.2- Balde: 6 unidades

- Quantidade: 6 Unidades
- Descrição: Balde Alumínio 20 litros
- Modelo: Balde
- Fabricante: Não identificado
- Localização: CRE – Carreta de emergência

2.5.3- Carrinho de mão: 4 unidades

- Quantidade: 4 unidades

2.5.4- Enxada: 9 unidades

- Quantidade: 9 unidades
- Descrição: Enxada com cabo em madeira
- Fabricante: Não identificado
- Localização: Carreta de emergência -CRE

- 2.5.5- Facão: 15.0 unidades
- Quantidade: 15.0 unidades
 - Descrição: Facão de mata
 - Fabricante: Não identificado
 - Localização: CRE.

- 2.5.6- Foice: 7 unidades
- Quantidade: 7 unidades
 - Descrição: Foice
 - Fabricante: Não identificado
 - Localização: CRE

- 2.5.7- Outros:
- Quantidade: 2.0 unidades
 - Descrição: Cavadeira de mourão
 - Fabricante: Não identificado
 - Localização: CRE/Carreta de emergência

- 2.5.8 - Rastelo: 7 unidades
- Quantidade: 7 unidades
 - Descrição: Rastelo tamanho pequeno, fabricado em madeira, para limpeza de áreas atingidas por óleo.
 - Modelo: Rastelo madeira
 - Fabricante: Não identificado
 - Localização: CRE/ Carreta de emergencia
- Descrição: Rodo, fabricado em madeira , para limpeza de áreas atingidas por óleo.
- Quantidade: 6 unidades
 - Fabricante: Não identificado
 - Localização: CRE/CARRETA DE EMERGENCIA

2.6- Sistema de Armazenamento Temporário: 1323.0 unidades

- 6.1- Big-bag para Resíduos: 430.0 unidades
- Quantidade: 430 unidades
 - Descrição: BIG BAG, capacidade de armazenamento 1050 a 1200 Kg com sacos plásticos.
 - Localização: CRE/ Galpão SMS

- 6.1.2 – Saco plástico 200lts.
- Quantidade: 481 unidades
 - Localização: CRE/ Galpão SMS

- 6.1.3 - Tambores: 58.0 unidades
- Quantidade: 400 unidades
 - Descrição: Tambores para acondicionamento de resíduos, fabricado em polietileno, com tampa e cinta. Cap. 200 litros.
 - Fabricante: Diversos.
 - Localização: CRE

- 6.1.4 Tanque Flutuante: 4 unidades
- Quantidade: 2 Unidades

- Descrição: Tanque inflável flutuante. Capacidade de armazenamento 15.000 litros.
- Fabricante: Alpina
- Modelo: YZYFLO
- Localização: CRE
- Quantidade: 2.0 unidades

- Descrição: Tanque inflável flutuante. Capacidade de armazenamento 5.00 litros.
- Fabricante: Alpina
- Modelo: YZYFLO
- Localização: CRE
- Quantidade: 2.0 unidades

6.1.5 - Tanque Terrestre: 7 unidades

Quantidade: 02 Unidades

Descrição: Tanque terrestre para armazenamento temporário de líquidos.

- Capacidade de armazenamento 5000 litros.
- Modelo: FAST TANK 5
- Fabricante: FAST ENGINEERING LTD
- Localização: CRE GALPÃO SMS

Quantidade: 5.0 unidades

- Descrição: Tanque terrestre para armazenamento temporário de líquidos.
- Capacidade de armazenamento 5000 litros
- Fabricante: Alpina
- Modelo: YZY
- Localização: CRE GALPÃO SMS

2.7 Sistema de Bombeamento: 12.0 unidades

2.7.1- Bomba SPATE: 02 unidades

- Descrição: Bomba diafragma, motor a diesel. Capacidade nominal: 30 m³/h. Altura máxima de sucção 9,1m.
- Combustível: Diesel
- Modelo: SPATE 75C
- Fabricante: Sea world
- Localização: Galpão do CRE

2.7.3- Bomba Submersível: 1 unidade

- Descrição: Conjunto de bombas submersíveis compostas de duas bombas submersíveis e uma unidade de força – capacidade nominal: 54 m³/h
- Modelo: CONJUNTO DE BOMBAS SUBMERSÍVEIS
- Fabricante: SSP PUMPS

2.7.4 – Bomba Branco: 01 Unidade

- Modelo Branco 35 m³/h
- Fabricante: Branco

2.7.5 – Bomba Willden: 01 Unidade

- Descrição: Bomba sistema de ar comprimido
- Localização: CRE / galpão CRE.

2.8- Sistema de Recolhimento:

2.8.1 - MAGNUM 200

- Recolhedores oleofílicos: 02 Unidades
- Quantidade: 1 unidade
- Descrição: Recolhedor tipo oleofílico contendo uma bomba S3TC de descarga e mais uma unidade hidráulica
- TDS 136 – Combustível: Diesel
- Capacidade nominal: 45 m³/h.
- Modelo: MAGNUM 200 (SKIM ROL)
- Fabricante: ELASTEC AMERICAN MARINE
- Localização: CRE – Galpão

2.8.2 - Tipo Vertedouro Skimpacks:

- Quantidade: 1 unidade
- Descrição: Recolhedor de óleo tipo Vertedouro. Capacidade nominal 55 m³/h. Este equipamento operando com bomba do tipo SPATE 75 C pode recolher até 30 m³/h.
- Modelo: SKIM - PAC 18000 - SH
- Fabricante: Skimpacks
- Localização: CRE/GALPÃO/PB

ANEXO F

Glossário de termos e siglas



ÍNDICE

1. GLOSSÁRIO DE TERMOS	3
2. SIGLAS	14

1. GLOSSÁRIO DE TERMOS

Abalroamento

É o choque ou colisão de uma embarcação com outra estrutura flutuante ou estrutura fixa. Uma embarcação que foi atingida por um abalroamento pode perder suas características básicas de flutuabilidade e, conseqüentemente vir a naufragar, ou perder a estabilidade e adernar, ou sua estanqueidade e alagar seu interior, ou afetar a habitabilidade, além de eventuais danos à resistência aos esforços.

Abandono de Área

Ato de retirar de forma ordenada todas as pessoas da área afetada.

Acidente

Toda ocorrência, que foge ao controle de um processo, sistema ou atividade, decorrente de fato ou ação intencional ou acidental da qual possam resultar danos às pessoas, ao meio ambiente, aos equipamentos ou ao patrimônio próprio ou de terceiros, envolvendo atividades ou instalações, e que requeiram o acionamento da Estrutura Organizacional de Resposta (EOR).

Acordos Formais

Acordos de cooperação entre Unidades e/ou entidades externas, sejam eles: planos mútuos de operação, planos de auxílio mútuo, cartas acordo, termos de compromisso, protocolos de interface, entre outros.

Administrador do Plano

Empregado designado pelo gerente da instalação para atualização e manutenção do Plano de Emergência.

Ambiente

Conjunto dos sistemas físicos, ecológicos, econômicos e socioculturais com efeito direto ou indireto sobre a qualidade de vida do homem.

Agência Nacional do Petróleo (ANP)

Órgão do poder executivo federal, responsável pela regulação, contratação e fiscalização das atividades econômicas da indústria do petróleo.

Área de Risco

Área susceptível de ser afetada pelas conseqüências de um acidente.

Área Ecologicamente Sensível

Região das águas marítimas ou interiores, onde a prevenção, o controle da poluição e a manutenção do equilíbrio ecológico exigem medidas especiais para a proteção e a preservação do meio ambiente.

Área Sensível

Região que possui populações circunvizinhas, com importância econômica, turística, recreativa, ou ainda que sejam ecologicamente relevantes em termos de impactos ambientais.

Área Vulnerável

Região suscetível aos efeitos adversos provocados por um acidente ou incidente.

Autoridade Marítima

Autoridade exercida diretamente pelo Comandante da Marinha, responsável pela salvaguarda da vida humana e da segurança da navegação no mar aberto e hidrovias interiores, bem como pela prevenção da poluição ambiental causada por navios, plataformas e suas instalações de apoio, embarcações de apoio tanto marítimas como fluviais, além de outros cometimentos a ela conferidos pela Lei nº. 9.966, de 26 de Abril de 2000.

Autoridade Portuária

Autoridade responsável pela administração do porto organizado competindo-lhe fiscalizar as operações portuárias e zelar para que os serviços se realizem com regularidade, eficiência, segurança e respeito ao meio ambiente.

Bacia de Evolução

Área geográfica imediatamente próxima ao atracadouro, na qual o navio realiza suas manobras para atracar ou desatracar.

Barcaças

Embarcação com ou sem propulsão própria destinada ao transporte e/ou armazenamento de petróleo e/ou derivados.

Brigadas

Grupamento formado por trabalhadores treinados que atuam no controle e extinção de emergências, e que são acionados conforme a gravidade da emergência.

Bunker

Nome genérico dado a qualquer produto destinado a ser combustível de navio.

Cenário Acidental

Conjunto de situações e circunstâncias específicas de um incidente de poluição por óleo.

Centro de Defesa Ambiental (CDA)

Centro estruturado com recursos materiais e profissionais especializados para o atendimento e apoio a combate a emergências.

Centro de Reposta a Emergência (CRE)

Instalação do Terminal destinada ao armazenamento, estocagem, testes de equipamentos de combate à poluição e treinamentos internos de formação de pessoal.

Comando da Contingência (Coordenador das Ações de Resposta)

Responsável pela coordenação geral dos procedimentos operacionais de resposta.

Comando Unificado

Colegiado composto por Órgãos Públicos e Transpetro, sob sua coordenação, que atua na gestão da emergência na medida de suas atribuições e competências específicas.

Contingência

Estado de preparação permanente para enfrentar situação de risco com potencial de ocorrer, inerente às atividades, produtos, serviços, empreendimentos, equipamentos ou instalações e que ocorrendo se caracteriza em uma emergência.

Corpo Hídrico Lêntico

Ambiente que se refere à água parada, com movimento lento ou estagnada.

Corpo Hídrico Lótico

Ambiente relativo às águas continentais moventes.

Deriva

Movimento de um objeto à superfície do mar/rio por ação conjunta das forças do vento e da corrente.

Derramamento ou Descarga

Qualquer forma de liberação de óleo ou mistura oleosa em desacordo com a legislação vigente para o ambiente, incluindo despejo, escape, vazamento e transbordamento em águas sob jurisdição nacional.

Dispersante

Produto destinado a aumentar a taxa de dispersão dos hidrocarbonetos por redução da tensão superficial entre eles e a água. Proibida sua utilização em águas interiores, conforme orientações sobre procedimentos e critérios para utilização conforme CONAMA 269/2000.

Duto

Conjunto de tubulações e acessórios utilizados para o transporte de óleo entre duas ou mais instalações.

Ecossistema

Conjunto de seres vivos num determinado espaço, seu inter-relacionamento e relacionamento com o meio físico.

Embarcação Dedicada

Embarcação provida de recursos de combate à poluição e combate a incêndios, utilizada para combate a derrames de óleo.

Emergência

Toda ocorrência, que foge ao controle de um processo, sistema ou atividade, da qual possam resultar danos às pessoas, ao meio ambiente, aos equipamentos ou ao patrimônio próprio ou de terceiros, envolvendo atividades ou instalações, e que requeiram o acionamento da estrutura organizacional de resposta (EOR).

Emergência Nível de Resposta Local

Inclui organização, procedimentos operacionais de resposta e recursos da instalação, atividade ou serviço que conta com recursos próprios e externos disponíveis em instituições e empresas locais ou outros recursos, inclusive corporativos, disponibilizados por meio de protocolos específicos firmados para atendimento de emergências.

Emergência Nível de Resposta Regional

Quando os recursos locais não forem suficientes para combater a emergência. Inclui recursos externos disponíveis de unidades organizacionais da mesma região, instituições e empresas da região e outros recursos corporativos localizados na região.

Emergência Nível de Resposta Corporativo

Quando os recursos regionais não forem suficientes para combater a emergência. Inclui recursos externos disponíveis em quaisquer unidades organizacionais da companhia, instituições e empresas nacionais ou internacionais e recursos corporativos localizados em mais de uma região.

Equipamento de Proteção Individual

Todo o equipamento, bem como complemento ou acessório, destinado a ser utilizado pelo trabalhador para

se proteger dos riscos, para a sua segurança e saúde.

Estrutura Organizacional de Resposta (EOR)

Estrutura previamente estabelecida, mobilizada quando de uma situação de emergência, com a finalidade de utilizar recursos e implementar as ações de combate a suas causas e de mitigação de seus efeitos.

Evacuação de Área Externa

Ato de retirar de forma ordenada às pessoas (comunidade) de área externa, afetada ou que possa ser afetada, em consonância com as diretrizes estabelecidas pelo Sistema Nacional de Defesa Civil, conforme Lei nº. 4395.

Evacuação de Área Interna

Ato de retirar de forma ordenada todas as pessoas (força de trabalho) de área interna, que não estejam envolvidas no controle de uma emergência e direcioná-las para uma área segura ou previamente definida.

Exercício de Simulação

Ato de simular situações reais, em particular situações de emergência, com vista a melhorar o desempenho do pessoal com funções no Plano de Emergência.

Explosão

Fenômeno caracterizado por um aumento rápido de pressão. Numa reação de combustão, este fenômeno é geralmente associado à existência prévia de uma mistura combustível (mistura gasosa ou poeiras em suspensão no ar). O confinamento é uma condição favorável à ocorrência de explosões, embora não seja uma condição necessária, isto é, podemos ter explosões em espaços não confinados.

Grupo Especial de Contingência (GEC)

Grupo criado com objetivo de especializar pessoas no âmbito da Transpetro (TO), para atuar em emergências a fim de facilitar a resposta em eventuais acidentes. Atua sob a coordenação do Coordenador de Contingências dos Terminais e Oleodutos.

Hidrocarbonetos

Classificação de um grande grupo de compostos químicos orgânicos, constituído apenas por átomos de carbono e hidrogênio. No presente trabalho constitui uma denominação abrangendo o petróleo bruto, refinados (excluindo petroquímicos) e seus resíduos.

Hipótese Acidental

Tipo de ocorrência identificada na análise de risco, que gera cenários acidentais e que são a base para os

procedimentos operacionais de resposta.

Incêndio em Nuvem

Incêndio proveniente de uma nuvem de vapor onde a massa envolvida não é suficiente para atingir o estado de explosão. É um fenômeno com radiação térmica extremamente rápida, onde todas as pessoas que se encontram dentro da nuvem recebem queimaduras letais.

Incêndio em Jato de Fogo

Quando da ocorrência de um vazamento de gás ou de um líquido pressurizado através de um orifício, haverá a formação de um jato. Se este entrar em contato com uma fonte de ignição próxima do vazamento, o fenômeno resultante é conhecido como jato de fogo (jet fire)

Incidente de Poluição por Óleo

Qualquer derramamento de óleo ou mistura oleosa em desacordo com a legislação vigente, decorrente de fato ou ação acidental ou intencional.

InfoPAE

Sistema informatizado para apoio a Plano de Ação de Emergência. Base de Dados utilizada como ferramenta de organização de informações para gerenciamento de emergências.

Intemperização

Alteração, por processos naturais, das propriedades físico-químicas do óleo derramado exposto à ação do tempo.

Instalação

Portos organizados, instalações portuárias, terminais, dutos, plataformas, as respectivas instalações de apoio, bem como sondas terrestres, refinarias, estaleiros, marinas, clubes náuticos e instalações similares.

Instalações de Apoio

Quaisquer instalações ou equipamentos de apoio a execução das atividades das plataformas ou instalações portuárias de movimentação de cargas a granel, tais como dutos, monobóias, quadros de bóias para amarração de navios e outras.

Instalação Portuária ou Terminal

Instalação explorada por pessoa jurídica de direito público ou privado, dentro ou fora da área do porto, utilizada na movimentação de passageiros ou na movimentação ou armazenagem de mercadorias destinadas ou provenientes de transporte aquaviário.

Intemperização

Alteração, por processos naturais, das propriedades físico-químicas do óleo derramado exposto a ação do tempo.

Medidas de Prevenção

Medidas de segurança, adotadas com a finalidade de diminuir a probabilidade de ocorrência de acidentes.

Mistura Oleosa

Mistura de água e óleo em qualquer proporção.

Navio

Embarcação de qualquer tipo que opere em ambiente aquático, inclusive hidrofólios, veículos a colchão de ar, submersíveis e outros engenhos flutuantes.

Óleo

Qualquer forma de hidrocarboneto (petróleo e seus derivados líquidos), incluindo óleo cru, óleo combustível, borra, resíduos petrolíferos e produtos refinados.

Tipo I (Óleo leves - Voláteis)

Produtos muito leves: gasolina, nafta e querosene de aviação.

Tipo II (Óleo Moderado)

Produtos semelhantes ao diesel e petróleos leves: diesel, óleo combustível marítimo (MGO), gasóleo, combustível leve, óleo de lubrificação leve, petróleos Sergipanos, Alagoanos e Baianos e petróleo de Urucu

Tipo III (Óleo Moderado a Pesado)

Hidrocarbonetos médios e produtos intermediários: óleo combustível intermédio, óleo de lubrificação, petróleo tipo Marlim, Roncador e Barracuda

Tipo IV (Óleo Pesado)

Petróleo pesado e produtos residuais: bunker, óleo combustível pesado, petróleo Jubarte e Fazenda Alegre

Tipo V (Óleo Muito Pesado)

Produtos residuais muito pesados: asfalto, tar balls e produtos LAPIO

Órgão Ambiental Competente

Órgão de proteção e controle ambiental, do poder executivo federal, estadual ou municipal, integrante do Sistema Nacional do Meio Ambiente – SISNAMA

Plano de Área

Documento ou conjunto de documentos que contenham as informações, medidas e ações referentes a uma área de concentração de portos organizados, instalações portuárias, terminais, dutos ou plataformas e suas respectivas instalações de apoio, que visem integrar os diversos Planos de Emergência Individuais da área para o combate de incidentes de poluição por óleo, bem com facilitar e ampliar a capacidade de resposta deste Plano e orientar as ações necessárias na ocorrência de incidentes de poluição por óleo de origem desconhecida.

Plano Mutuo de Operação (PMO)

Documento elaborado pelos envolvidos na operação de sistemas de dutos, com a finalidade de estabelecer critérios executivos operacionais para as etapas de análise da programação, preparação, regime transitório, regime permanente e repouso.

Plano de Emergência Corporativo (PEC)

Plano com o objetivo de estabelecer os mecanismos administrativos e operacionais que permitam atender de forma suplementar pronta e eficiente as situações de emergência de níveis de resposta nacional ou internacional decorrentes das atividades da Petrobras na Região.

Plano de Emergência Individual (PEI)

Documento, ou conjunto de documentos, que contenha as informações e descreva os procedimentos de resposta da instalação a um incidente de poluição por óleo, em águas sob jurisdição nacional, decorrente de suas atividades.

Plano de Emergência Regional (PER)

Plano com o objetivo de estabelecer os mecanismos administrativos e operacionais, que permitam atender, de forma suplementar pronta e eficientemente às situações de emergência nível de resposta regional decorrentes das atividades da Petrobras na Região.

Plano de Emergência Regional PER - (PER IV)

Este plano compreende as unidades do Sistema Petrobras localizadas nos Estados do Rio de Janeiro, , Minas Gerais e Espírito Santo.

Poluição

Descarga para o ambiente de matéria ou energia originada pelas atividades humanas, cuja quantidade altera negativamente e significativamente a qualidade do meio receptor.

Ponto de Encontro

Local sinalizado e pré-definido onde as pessoas se reunirão para aguardar decisões e informações sobre a emergência.

Porto Organizado

Porto construído e aparelhado para atender as necessidades da navegação e da movimentação de passageiros e ou na movimentação e armazenagem de mercadorias, concedido ou explorado pela união, cujo tráfego e operações portuárias estejam sob jurisdição de uma autoridade portuária

Procedimento Operacional de Resposta

Documento, baseado nas hipóteses acidentais identificadas, que contém o conjunto de medidas que determinam e estabelecem as ações a serem desencadeadas para controle da emergência, bem como os recursos humanos, materiais e equipamentos mínimos necessários ao controle e combate à emergência, levando em consideração os aspectos relacionados à saúde e à segurança do pessoal envolvido nas ações de resposta.

Navio

Embarcação de qualquer tipo que opere no ambiente aquático, inclusive hidrófilos, veículos a colchão de ar, submersíveis e outros engenhos flutuantes.

Resíduos

Materiais decorrentes de atividades antrópicas, gerados como sobra de processos ou atividades e que não possam ser utilizados com a finalidade para as quais foram originalmente produzidos.

Resíduos Sólidos

Resíduos nos estados sólido ou semi-sólido, que resultam de atividades da comunidade de origem: industrial, doméstica, hospitalar, comercial, agrícola de serviços e de varrição. Ficam incluídos nesta definição os lodos provenientes de sistemas de tratamento de água, aqueles gerados em equipamentos e instalações de controle de poluição

Sala do Comando de Emergência

Local onde se instala o comando da emergência, quando forem verificadas situações de risco eminente ou emergências.

SIMU

Sistema informatizado para registro de simulados

SINPEP

Sistema Integrado de Padronização Eletrônica da Petrobras.

SISTEL

Sistema informatizado para cadastro e atualização de telefones úteis.

Sistema Informatizado de Apoio a Emergência (SIAE)

Sistema de Informações de Apoio a Emergências. Banco de Dados corporativo contendo recursos, especialistas e entidades de apoio à emergência.

Substâncias Perigosas

Substâncias que podem originar dano para as pessoas, meio ambiente, instalações e equipamentos.

Viscosidade

Medida da resistência de escoamento de um líquido devido às forças de atrito entre moléculas.

Válvula de Bloqueio (Shut Down - SDV)

São dispositivos mecânicos, que compõem os oleodutos e gasodutos, com a função de interrupção de fluídos.

Vazamento

Liberação acidental para corpos hídricos, solo ou atmosfera de substâncias sólidas, líquidas ou gasosas.

Zona Costeira

Espaço geográfico de interação do ar, do mar e da terra, incluindo seus recursos ambientais, abrangendo a faixa marítima e terrestre

Zoneamento do Local da Emergência

Delimitação de áreas durante uma emergência com relação à presença de gases e vapores e inflamáveis na atmosfera, bem como de contaminantes em corpos hídricos ou no solo, que possam afetar

significativamente sua qualidade e equilíbrio, gerando perigo e riscos a manutenção da vida. Classificadas em: Zona de Exclusão, Zona Fria, Zona Morna e Zona Quente.

Zona de Exclusão

Nessa área permanecerão as pessoas e instituições que não possuem qualquer envolvimento direto com a ocorrência, como imprensa e comunidade.

Zona Fria

Área destinada para outras funções de apoio, também conhecida como zona limpa. Imediatamente estabelecida após a zona morna. É o local onde estará a logística do atendimento como o posicionamento do "Posto de Comando", estacionamento de viaturas e equipamentos, área de abrigo, descanso, alimentação entre outros.

Zona Morna

É uma área demarcada após a zona quente, onde ocorrerão as atividades de descontaminação de pessoas e equipamentos, bem como suporte ao pessoal de combate direto. Nesta área será permitida somente a permanência de profissionais especializados, os quais darão apoio às ações de controle desenvolvidas dentro da zona quente. Eventuais ações de resgate são desencadeadas também a partir desta área.

Zona Quente

É uma área restrita, imediatamente ao redor do acidente, que se prolonga até o ponto em que efeitos nocivos não possam mais afetar as pessoas posicionadas fora dela. Dentro desta área ocorrerão as ações de controle, sendo permitida apenas a presença de pessoal técnico qualificado.

2. SIGLAS

SIGLA	DEFINIÇÃO
CNCO	Centro Nacional de Controle Operacional
CDA	Centro de Defesa Ambiental
CENPES	Centro de Pesquisas e Desenvolvimento Leopoldo A. Miguez de Mello
CRE	Centro de Resposta a Emergências
CREDUTO	Centro de Reparo de Dutos
COTUR	Coordenador de Turno
FRONAPE	Frota Nacional de Petroleiros
GIAONT	Grupo de Inspeção e Acompanhamento de Operações de Navios-tanque
SMS	Segurança, Meio Ambiente e Saúde
TA	Terminal Aquaviário
-TVIT--	Terminal Aquaviário – Vitória-
TRANSPETRO	Petrobras Transporte S.A
TRANSPETRO/ PRES/CORP/SMS	Gerência Geral de SMS Corporativo
TRANSPETRO/PRES/CORP	Gerência Executiva Corporativa
TRANSPETRO/PRES/CORP/SMS/CONT	Gerência de Contingência-CORP
TRANSPETRO/PRES/CORP/SMS/CONT/GESTCONT	Coordenadoria de Gestão de Recursos de Conting
TRANSPETRO/PRES/CORP/SMS/CONT/DETECO	Coordenadoria de Desempenho e Tecnologia
TRANSPETRO /PRES/CORP/SMS/SEG	Gerência de Segurança
TRANSPETRO /PRES/CORP/SMS/MA	Gerência de Meio Ambiente
TRANSPETRO / PRES/CORP/SMS/SAÚDE	Gerência de Saúde
TRANSPETRO /PRES/CORP/SMS/MAGP	Coordenadoria de Gestão de Passivos
TRANSPETRO/DTO/SMSOP	Gerência de SMS Operacional-TO
TRANSPETRO/DTO/SMSOP/TIPSEG	Coordenadoria de Tipologia de Segurança
TRANSPETRO/DTO/TA/OP1/ES/SMSOP	Coordenadoria de SMS Operacional –ES-
TRANSPETRO/DTO	Diretoria de Dutos e Terminais
TRANSPETRO/DTO/OLEO/OP/NNESE	Gerência de Operações / Oleodutos/NNESE
TRANSPETRO/DTO/OLEO/OP/NNESE/OPSE	Coordenadoria de Oleodutos e Terminais Terrestres do Sudeste
TRANSPETRO/DTO/TA	Gerência Executiva-TA

SIGLA	DEFINIÇÃO
TRANSPETRO/DTO/TA/OP1	Gerência Geral de Operação do TA- OP1
TRANSPETRO/DTO/TA/OP2	Gerência Geral de Operação do TA - OP2
TRANSPETRO/DTM	Diretoria de Transporte Marítimo
TRANSPETRO/DTM/SMSOP	Gerência de SMS Operacional- TM
TRANSPETRO/PRES/JURIDICO	Jurídico
TRANSPETRO/ DGN	Diretoria de Gás Natural
TRANSPETRO/ DGN/GAS	Gerencia Executiva - GASODUTOS
TRANSPETRO/DGN/GAS/PROCGN/SMSOP	Coordenador de SMS Operacional – Gás Natural
TRANSPETRO/DGN/SMSOP	Gerente de SMS Operacional – Gás Natural
UO	Unidade Operacional
UN - TVIT	Terminal de vitória

ANEXO G

Mapas, desenhos, plantas, cartas náuticas e fotografias

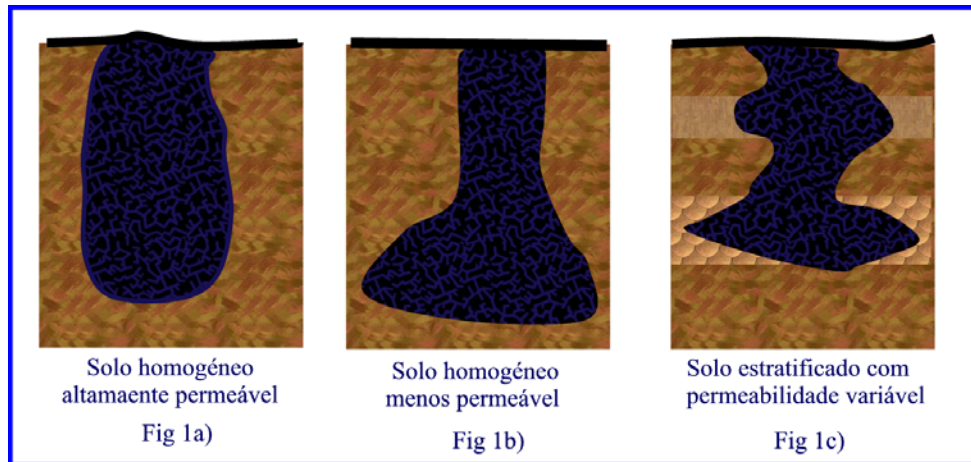
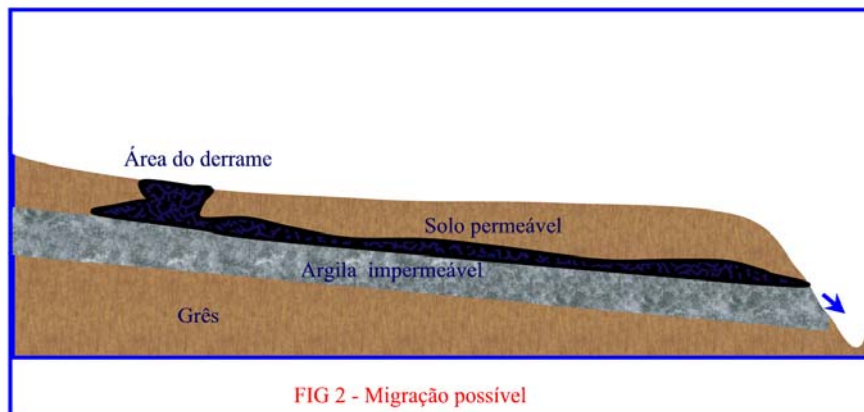

FIG 1 - Formas de espalhamento



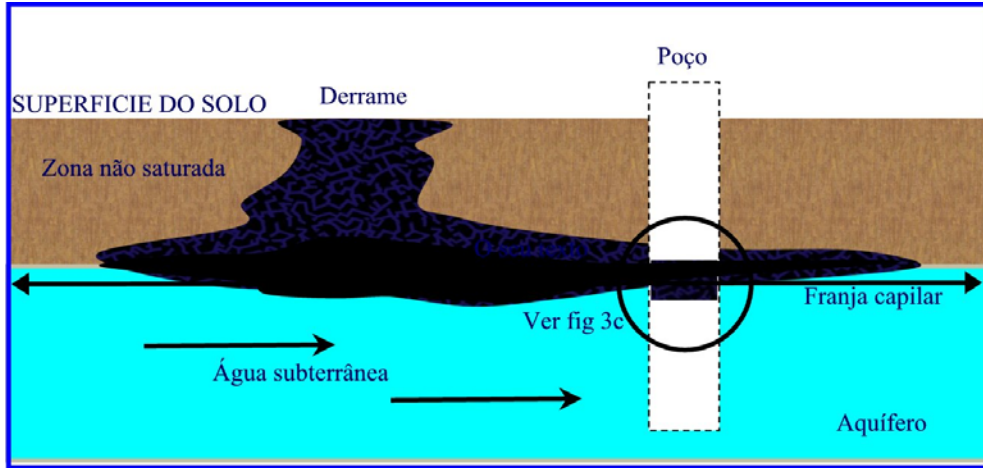

FIG 3a - Hidrocarboneto atingindo a água subterrânea

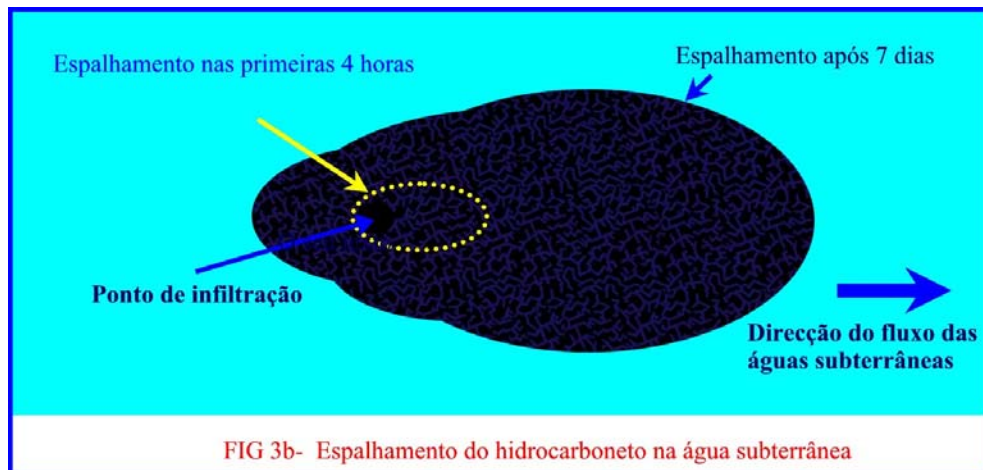

FIG 3b- Espalhamento do hidrocarboneto na água subterrânea

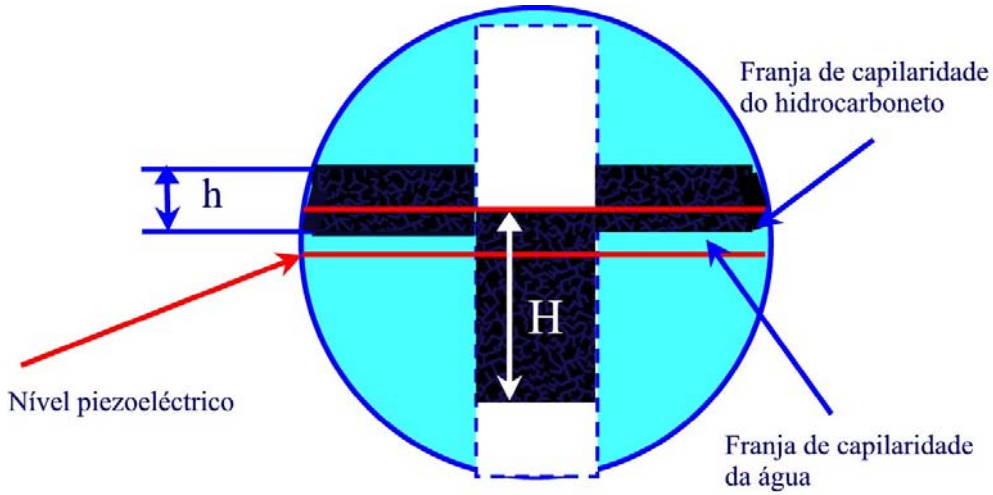

FIG 3c - Espessura do hidrocarboneto num furo

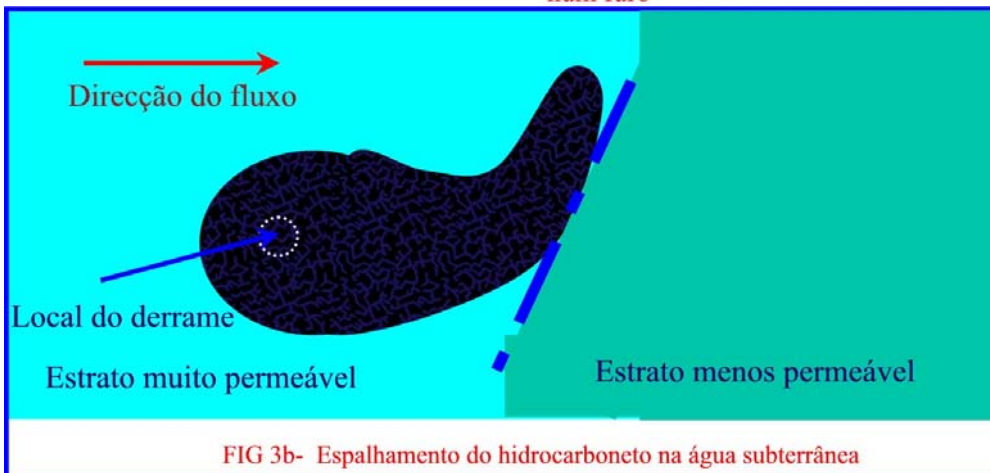

FIG 3b- Espalhamento do hidrocarboneto na água subterrânea

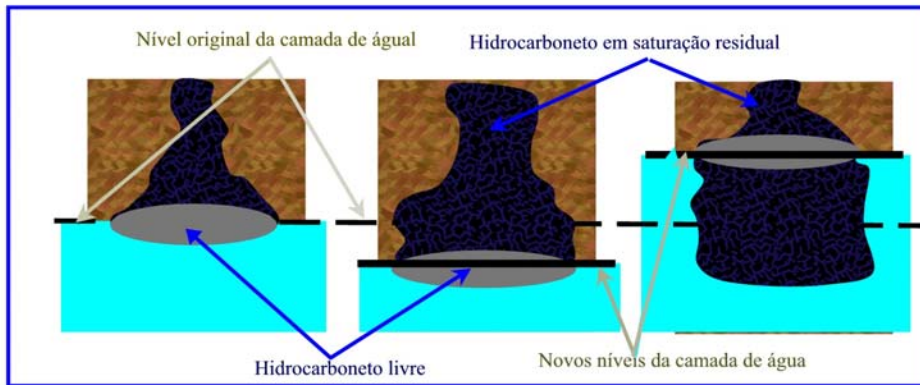
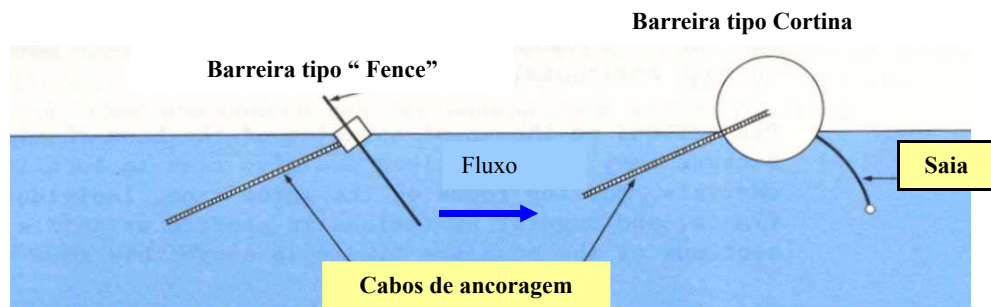
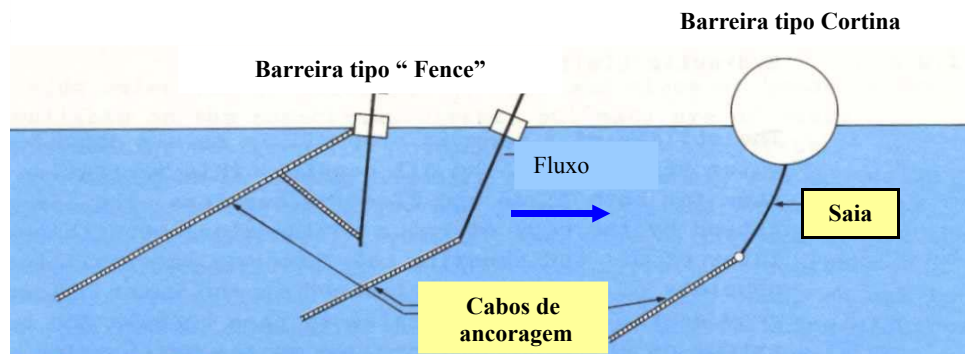

FIG 3e - Efeito contaminante do solopela existencia de um camada de água

Contenção com Barreiras:



Deflexão não controlada



Deflexão não controlada



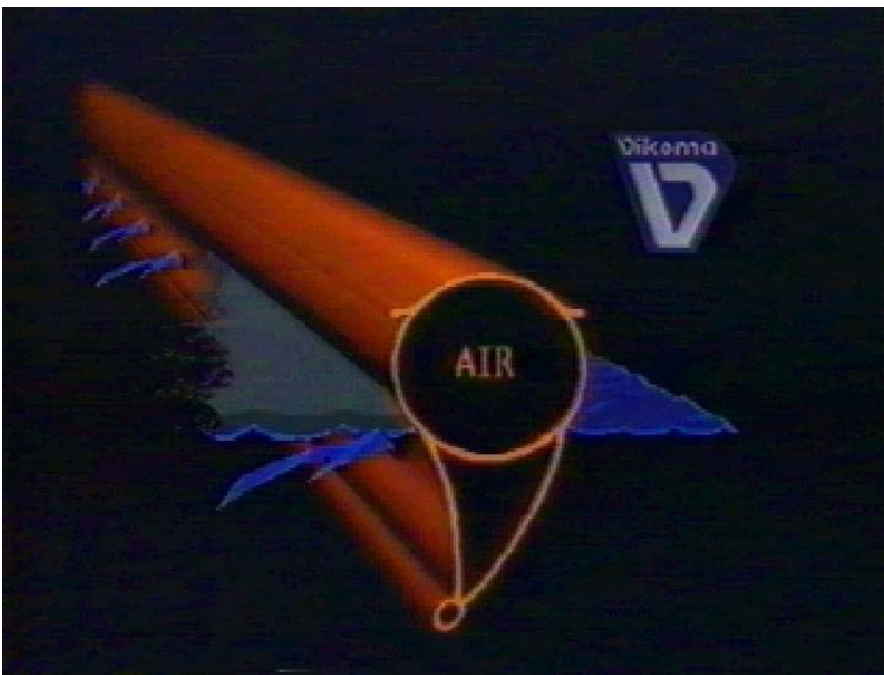
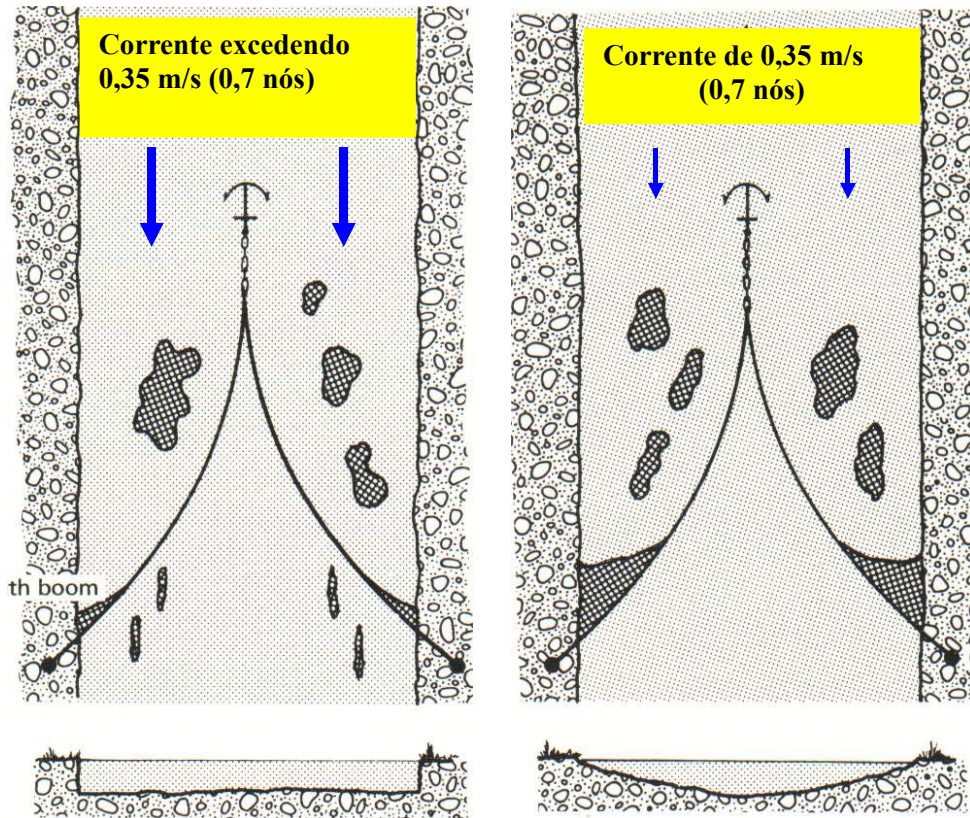

Fig. 3 b – Barreira de flutuação por ar com lastro de água

Barreira de Praia – Tipo Shorefence



Direção do Vento



Sistemas de Recolha

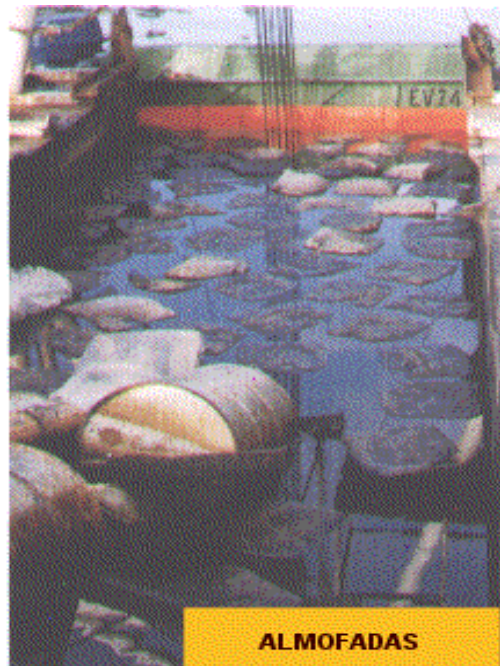

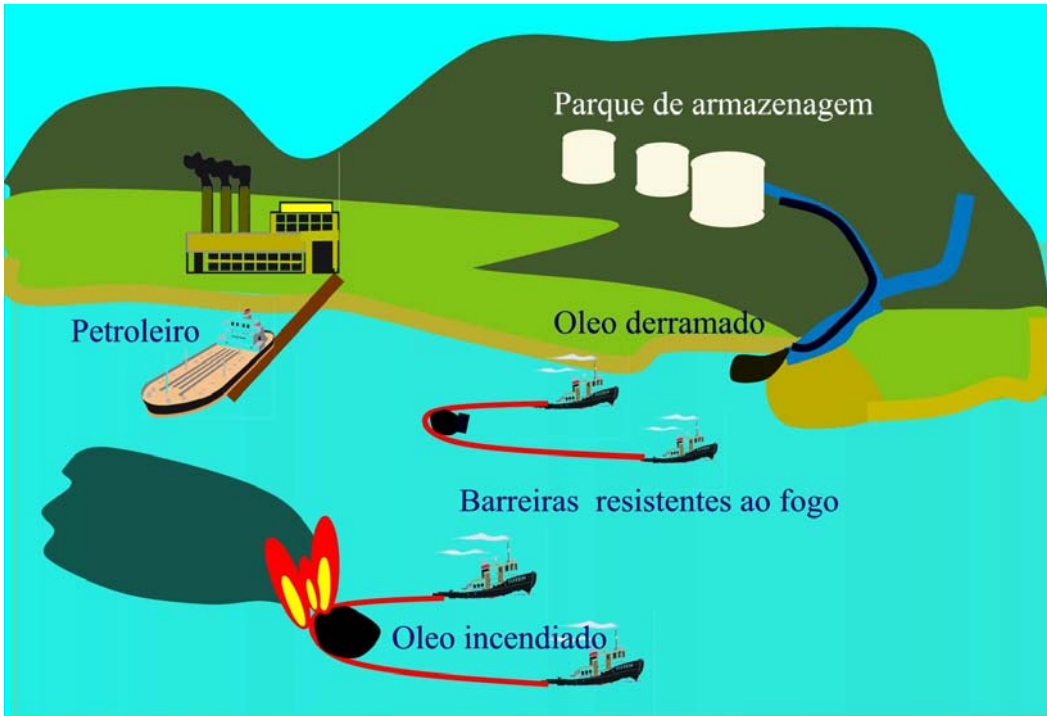

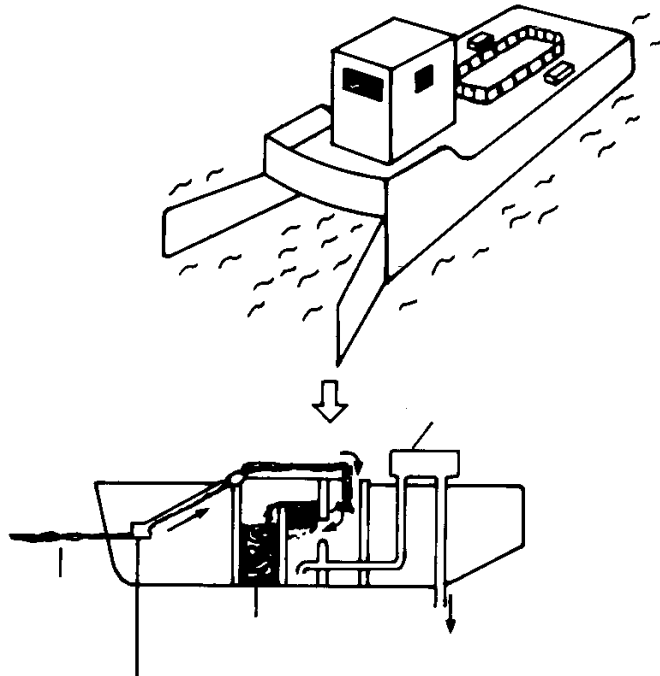

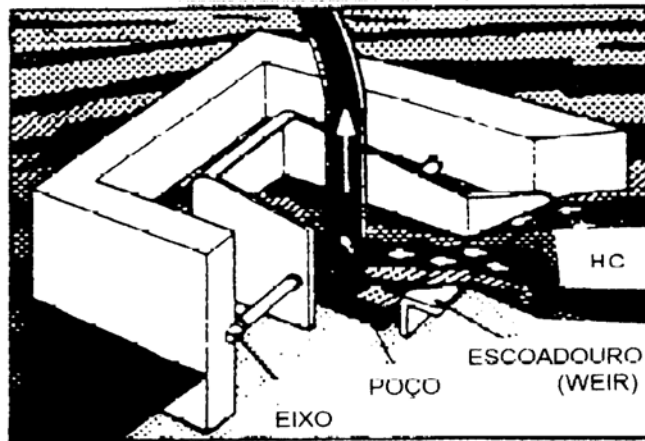







- Mapas de sensibilidade:

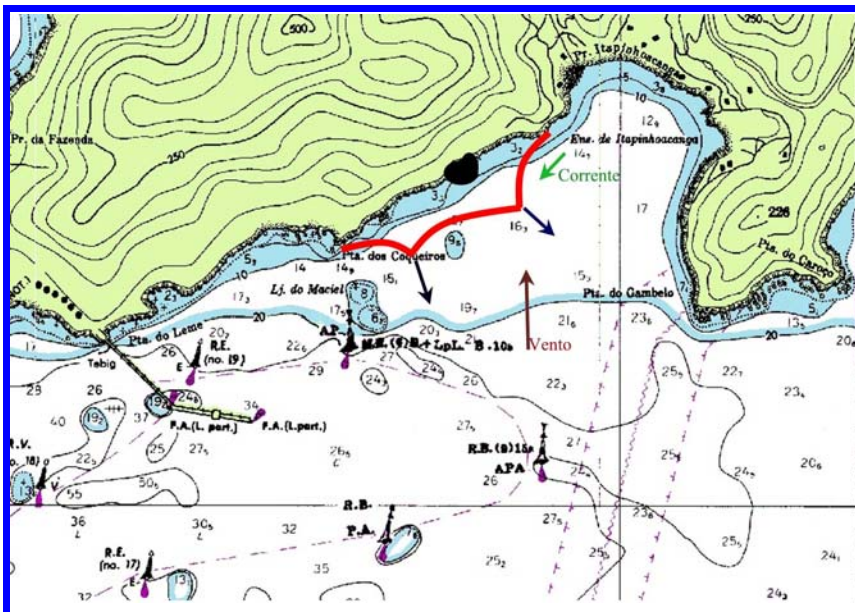

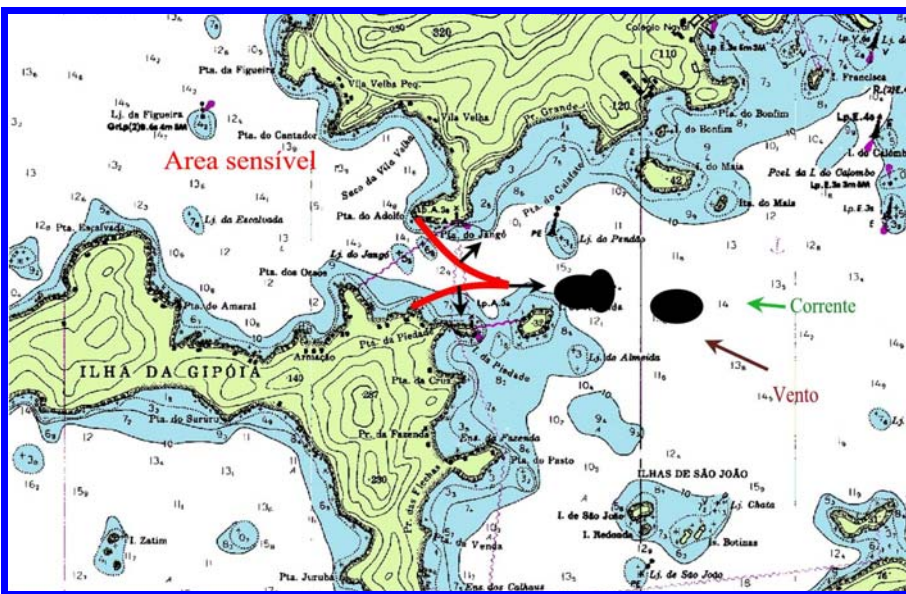
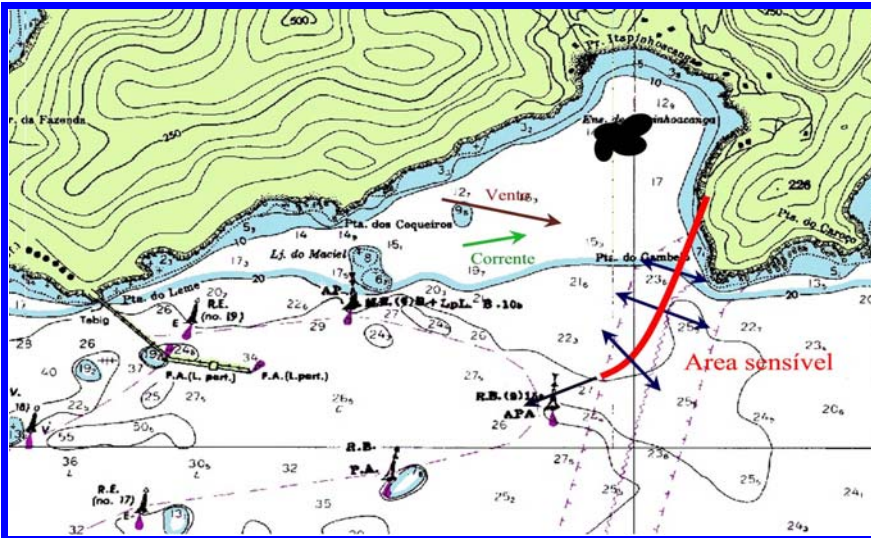

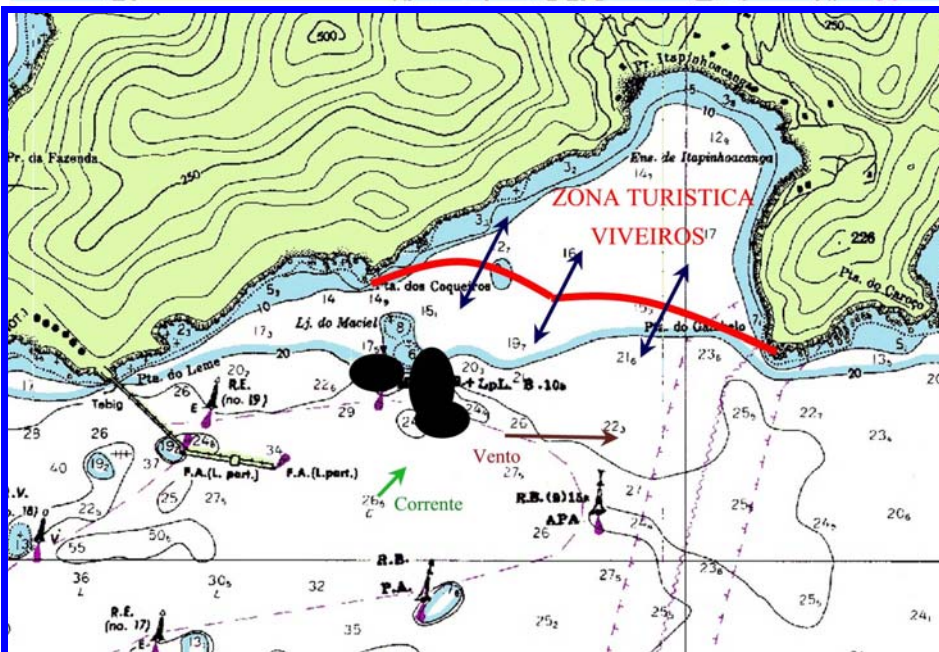

- **Caracterização das acessibilidades Rodoviárias**



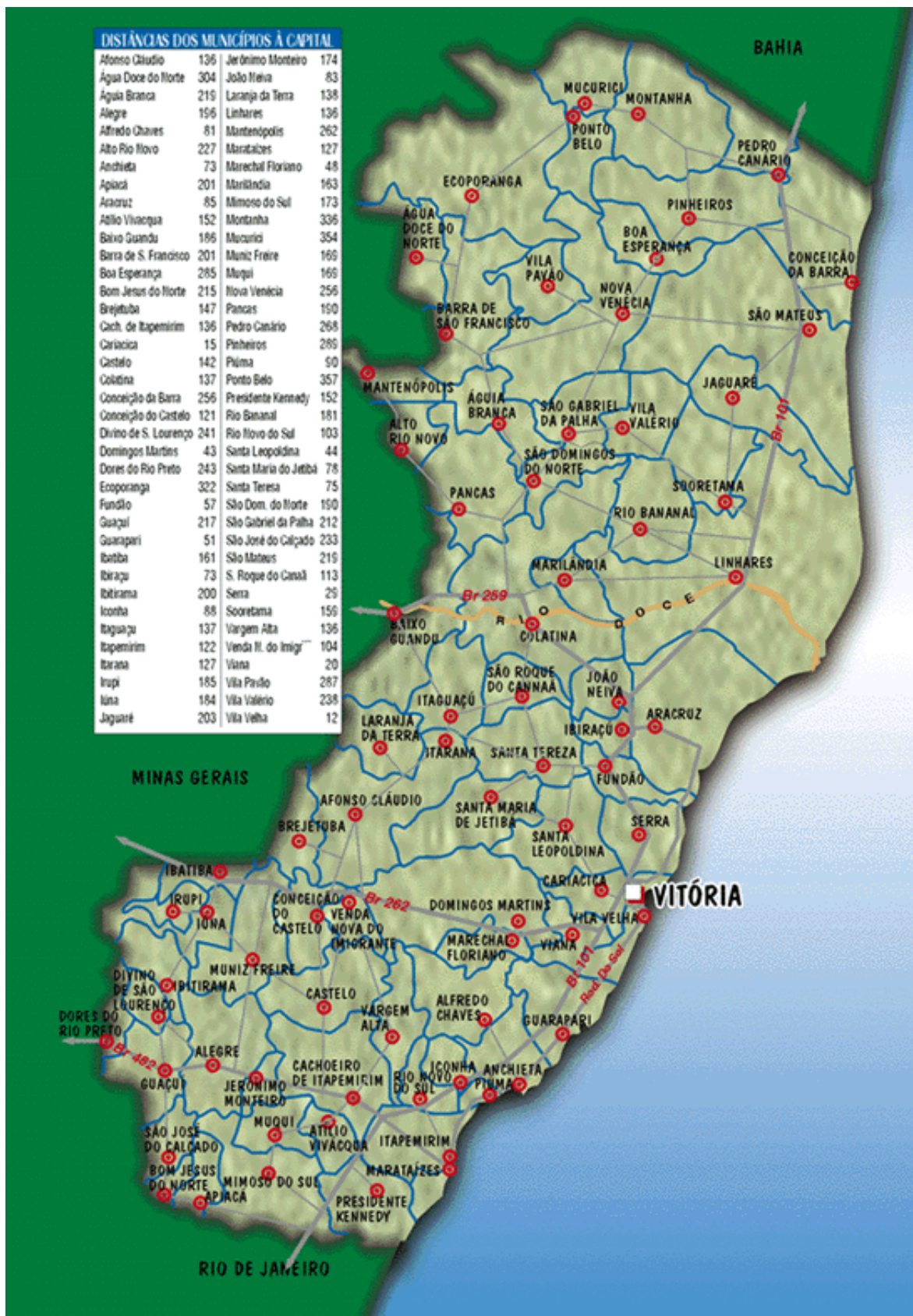

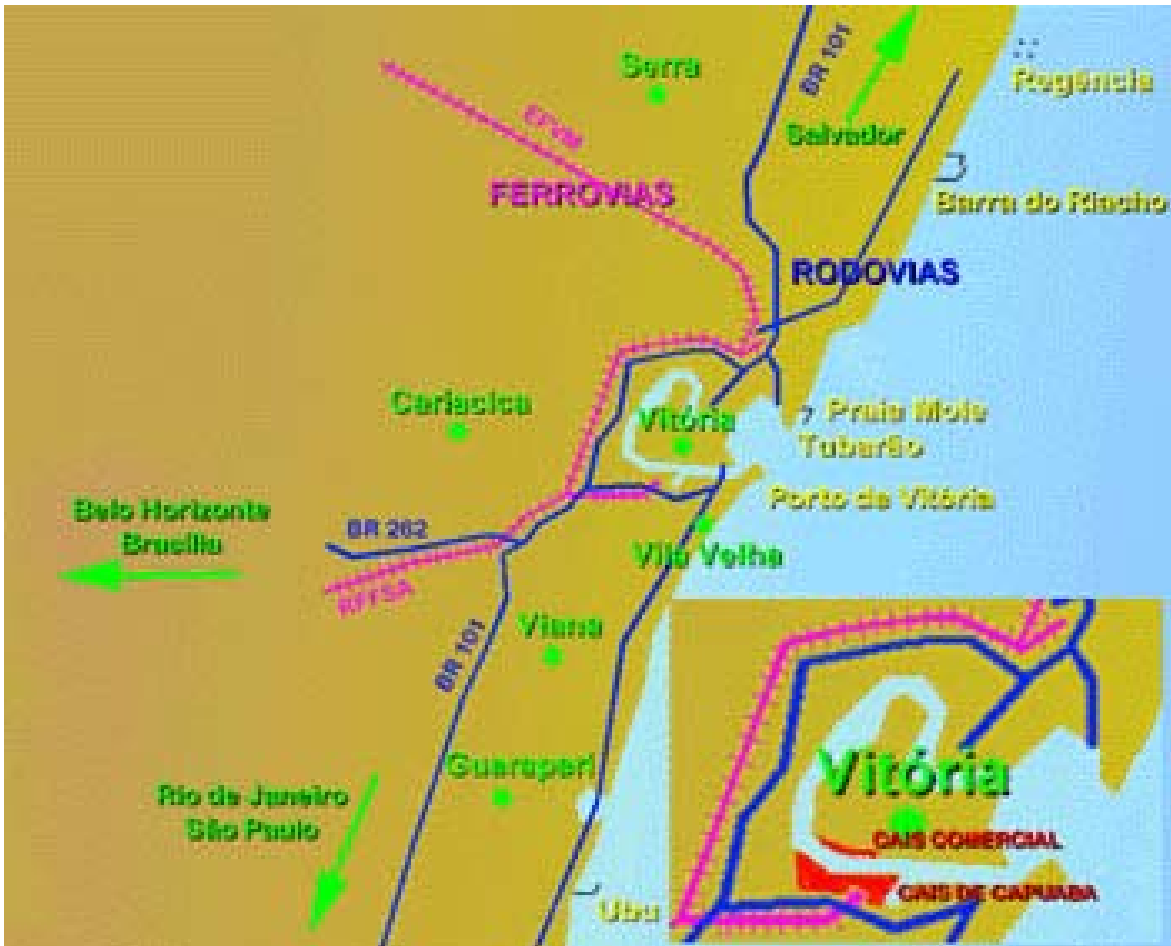

ANEXO H

Lista de integrantes do fluxograma de comunicação de situação de emergência

LISTA DE INTEGRANTES DO FLUXOGRAMA DE SITUAÇÃO DE EMERGÊNCIA

Na tabela abaixo é desdobrado o Fluxograma de Comunicação de Situação de Emergência da Transpetro, contendo os integrantes deste fluxograma no Terminal (**Nome do Terminal**). Os quadros contendo o Fluxograma de Comunicação de Situação de Emergência estão disponibilizados em pontos estratégicos do Terminal, controlados pelo SMS/ OP/ **Descrever sigla local**.

(**Descrever nos campos em branco as informações específicas da UO/ Regional**)

INTEGRANTE		CONTATO	
1	SALA DE CONTROLE DE OPERAÇÕES	Operadores	860-4944/4799
3	SUPERVISÃO	Supervisor da Escala	860-4944/4799
4	GERENTE OPERACIONAL	Ronaldo Romeu Costa	865-5994 / 9942-5135
5	COORDENADOR DE OPERAÇÕES	Tarciso Pessanha de Souza	8604663 / 9943-3314
6	COORDENADOR SMS OPERACIONAL/ REPRESENTANTE SMS LOCAL	Técnico de Segurança da Escala	860-4942

7	COORDENADOR DE GESTÃO DE RECURSOS DE CONTINGÊNCIA	Nelson Barboza	Rota: 811-9064/ Cel.: (21) 8271-4851 / (11) 9619-9895
8	COORDENADOR CNCO - CCO	Luciano Macedo	Rota: 811-9140 / Cel.: (21) 8148-6738
9	COORDENADOR CNCO – CCG	André da Franca	Rota: 811-9302 Cel.: (21) 9943-4278
10	GERENTE CNCO	Júlio César Barreto	Rota: 811-9051 / Cel.: (21)8145-4118
11	GERENTE CREDUTO	Múcio Eduardo A. Costa Pinto	Rota: 852-5881 / Cel.: (21)9892-5839
13	CRE – CENTRO DE RESPOSTA A EMERGÊNCIAS	Marco Aurélio / Raphael	865-4385/4370
14	GERENTE EXECUTIVO SMS PETROBRAS	Ricardo Azevedo	Rota: 819-1465 / Cel.: (21) 9811-0426
15	GERENTE GERAL SMS CORP. TRANSPETRO	Ezequias Costa Sales	Rota: 811-7811 / Cel.: (21) 9854-8833
16	GERENTE DE CONTINGÊNCIA CORPORATIVO	Nelson Barboza	Rota: 811-9064/ Cel.: (21) 8271-4851 / (11) 9619-9895
17	GERENTE EXECUTIVO TA	Paulo Penchiná Cortines Pereira	Rota: 811-9060 / Cel.: (21) 9972-5739
18	GERENTE GERAL TA		
19	GERENTE SMS OPERACIONAL	Ricardo Berardinelli	Rota: 811-9105 / Cel.: (24) 9985-2424 / (21) 9761-4433

20	TELEFONE VERMELHO	Rota: 814-6555 / Ext.: (21) 3224 - 6555	
21	GERENTE DECOMUNICAÇÃO INSTITUCIONAL	Cláudio Negrão	Rota: 811-9010 / (21) 8141-4738
22	GERENTE GERAL JURIDICO	Maria Carolina	Rota: 811-9104 / Cel. (21) 8116-2155
23	GERENTE EXECUTIVO CORPORATIVO	Fernando Sereda	Rota: 811-9106 Cel.: (21) 9968-1817
24	DIRETOR DE TERMINAIS E OLEODUTOS	Cláudio Ribeiro Teixeira Campos	811-9112 (21) 3211-9112 / Cel.: (21) 9605-7272
25	PRESIDENTE TRANSPETRO	Sergio Machado	Rota: 811-9100 / Cel.: (21) 8199-6208
26	DIRETOR ABASTECIMENTO	Paulo Roberto Costa	Ext: (21) 3224- 2080 / Rota: 814-2080
27	ANP	Telefax (21) 2112 - 8619 e-mail: incidentes.movimentacao@anp.gov.br	
28	IBAMA	0800- 618080 - 3089-1150	
29	ORGÃO AMBIENTAL ESTADUAL	3136-3448 / 9979-1709	
30	DEFESA CIVIL	3137-4440 / 4441 / 4432 / 9946-0322	CEL. DUARTE / MAJOR ANDRÉ

31	PREFEITURA	Linhares	Cleia - (02127) 3372-6800	
		São Mateus	ROSANA COSME - (02127) 3761-4850 CENTRAL	
32	CORPO DE BOMBEIROS	Vitória	CEL. SAMUEL/ DILSON	193 / 3137-4433 / 3137-4434 / 9946-0329
		Linhares	CEL. PEDREIRA	193 / (02127) 3372-2003 / 3371-0779 / 9946-0327
		São Mateus	CAP. ANDERSON COSME	193 (02127) 3763-3479 / 1033 / 9948-6484
33	CAPITANIA DOS PORTOS	2124-6500 / 6544 / 6524		

ANEXO I

Lista de integrantes da Estrutura Organizacional de Resposta (EOR) com qualificação técnica

LISTA DE INTEGRANTES DA ESTRUTURA ORGANIZACIONAL DE RESPOSTA COM QUALIFICAÇÃO TÉCNICA.

Na tabela abaixo é desdobrada a Estrutura Organizacional de Resposta (EOR) da Transpetro, contendo os integrantes desta estrutura no Terminal Aquaviário Norte Capixaba. Os quadros contendo a EOR estão disponibilizados em pontos estratégicos do Terminal, controlados pelo SMS/ OP/ OPES.

Função na EOR	Titular	Cargo (Titular)	Função na Empresa (Titular)	Data de Admissão (Titular)	Telefone (Titular)	Suplente	Cargo (Suplente)	Função na Empresa (Suplente)	Telefone (Suplente)	Data de Admissão (Suplente)
COMANDO UNIFICADO										
Gerente Operacional	Ronaldo Romeu	Gerente	Gerente do TA-ES		9942-5135					
Coordenador de SMS Operacional	Ricardo Gomes	Coordenador	Coordenador de SMS		9982-3240					
Representante da Autoridade Pública	A ser definido no dia do evento junto com as autoridades públicas	****	****	****	****	****	****	****	****	****
COORDENAÇÃO DA CONTINGÊNCIA										
Coordenação da Contingência	Nelson Barboza	Técnico de Segurança Pleno	Gerente de Contingência Corporativo	11/03/1985	(11) 9619-9895 (21) 8271-4851 (21) 3211-9064 Rota:811- 9064					
DEMAIS INTEGRANTES DA EOR										

Função na EOR	Titular	Cargo (Titular)	Função na Empresa (Titular)	Data de Admissão (Titular)	Telefone (Titular)	Suplente	Cargo (Suplente)	Função na Empresa (Suplente)	Telefone (Suplente)	Data de Admissão (Suplente)
SMS Corporativo Petrobras	Ricardo Santos Azevedo	Engenheiro de Petroleo Senior	Gerente Executivo	11/03/1985	(21) 9811-0426 (21) 3229-1465 Rota: 819-1465	****	****	****	****	****
SMS Corporativo Transpetro	Esequias Costa Sales	Técnico de Projetos Construção e Montagem Sênior	Gerente Geral SMS	19/04/1982	(21) 9854-8833 (21)3211-7811 Rota: 811-7811	****	****	****	****	****
Gerente Executivo TA	Paulo Penchina Cortines Pereira	Engenheiro de Equipamentos Sênior	Gerente Executivo TA	09/12/1984	(21) 9972-5739 (21)3211-9060 Rota: 811-9060	****	****	****	****	****
Gerente Geral TA						****	****	****	****	****
Gerente SMS Operacional	Ricardo Porto Berardinelli	Arquiteto Senior	Gerente SMS Operacional	20/12/1984	(21) 9761-4433 (21)3211-9105 Rota: 811- 9105	****	****	****	****	****
Comunicação Corporativa	Cláudio Negrão	Tecnico de Operacao Pleno	Gerente de Comunicação Institucional	18/10/1989	(21) 8141-4738 (21)3211-9010 Rota: 811- 9010	****	****	****	****	****
Jurídico	Maria Carolina Gomes	Advogado Pleno	Gerente Geral do Jurídico	19/04/1994	(21) 8116-2155 (21)3211-9104 Rota: 811- 9104	****	****	****	****	****
Segurança Empresarial	Vilmar Brandão da Silva				9932-5350	****	****	****	****	****
Controladoria de Custos	Franklin Luiz Sauer					****	****	****	****	****
Seguros						****	****	****	****	****
Registro & Relatórios	SMS do Terminal	Técnico de Segurança I			860-4942	****	****	****	****	****

Função na EOR	Titular	Cargo (Titular)	Função na Empresa (Titular)	Data de Admissão (Titular)	Telefone (Titular)	Suplente	Cargo (Suplente)	Função na Empresa (Suplente)	Telefone (Suplente)	Data de Admissão (Suplente)
Grupo Especial de Contingência (GEC)	Convocado pelo Gerente de Contingência Corporativo Transpetro	****	****	****	****	****	****	****	****	****
COORDENAÇÃO DE SEGURANÇA										
Coordenação de Segurança	Ricardo Gomes	Coordenador	Coordenador de SMS		9982-3240					
Segurança	SMS do Terminal	Técnico de Segurança I			860-4942	****	****	****	****	****
Monitoramento Ocupacional	SMS do Terminal	Técnico de Segurança I			860-4942	****	****	****	****	****
Avaliação de Risco	SMS do Terminal	Técnico de Segurança I			860-4942	****	****	****	****	****
Descontaminação						****	****	****	****	****
COORDENAÇÃO DE MEIO AMBIENTE										
Coordenação de Meio Ambiente	Patrícia Cristina Ferraço Suzuki	Técnica de Meio Ambiente	Técnica de Meio Ambiente		3235-5908					
Coleta de Amostras	Patrícia Cristina Ferraço Suzuki	Técnica de Meio Ambiente	Técnica de Meio Ambiente		3235-5908	****	****	****	****	****
Monitoramento Ambiental	Patrícia Cristina Ferraço Suzuki	Técnica de Meio Ambiente	Técnica de Meio Ambiente		3235-5908	****	****	****	****	****
Limpeza de Fauna e Flora						****	****	****	****	****

Função na EOR	Titular	Cargo (Titular)	Função na Empresa (Titular)	Data de Admissão (Titular)	Telefone (Titular)	Suplente	Cargo (Suplente)	Função na Empresa (Suplente)	Telefone (Suplente)	Data de Admissão (Suplente)
Avaliação de Impactos	Patrícia Cristina Ferraço Suzuki	Técnica de Meio Ambiente	Técnica de Meio Ambiente		3235-5908	****	****	****	****	****
Resíduos	Patrícia Cristina Ferraço Suzuki	Técnica de Meio Ambiente	Técnica de Meio Ambiente		3235-5908	****	****	****	****	****
COORDENAÇÃO DE SAÚDE										
Coordenação de Saúde										
Saúde	Helen Ramos Condessa Gomes	Técnica de Enfermagem	Técnica de Enfermagem		3235-5908	****	****	****	****	****
Atendimento à vítimas						****	****	****	****	****
						****	****	****	****	****
COORDENAÇÃO OPERACIONAL DAS AÇÕES DE RESPOSTAS										
Coordenação Operacional das Ações de Resposta	Ricardo Gomes	Coordenador	Coordenador de SMS		9982-3240					
Frentes de Terra						****	****	****	****	****
Frentes de Mar	Marcus Cezar C. da Nóbrega	1º Oficial de Náutica	Supervisor de Operações Marítimas		9949-0026	****	****	****	****	****

Função na EOR	Titular	Cargo (Titular)	Função na Empresa (Titular)	Data de Admissão (Titular)	Telefone (Titular)	Suplente	Cargo (Suplente)	Função na Empresa (Suplente)	Telefone (Suplente)	Data de Admissão (Suplente)
CRE	Marco Aurélio de Oliveira Santos	Técnico de Segurança do Trabalho	Técnico de Segurança I		3235-4385	****	****	****	****	****
CDA					3228-3354	****	****	****	****	****
Salvagem	Marcus Cezar C. da Nóbrega	1º Oficial de Náutica	Supervisor de Operações Marítimas		9949-0026	****	****	****	****	****
Reparo de Emergência	Bruno Baldessin		Coordenador de Manutenção		9941-1297	****	****	****	****	****
Segurança Patrimonial	Vilmar Brandão da Silva				9932-5350	****	****	****	****	****
COORDENAÇÃO DE LOGÍSTICA										
Coordenação de Logística	Brauna Vilaça Conti Denicoli	Técnica Administrativa			3235-4324					
Transporte / Hotéis / Alimentação / Água	Brauna Vilaça Conti Denicoli	Técnica Administrativa			3235-4324	****	****	****	****	****
Telecomunicações						****	****	****	****	****
Informática						****	****	****	****	****
Serviços e Materiais						****	****	****	****	****

Função na EOR	Titular	Cargo (Titular)	Função na Empresa (Titular)	Data de Admissão (Titular)	Telefone (Titular)	Suplente	Cargo (Suplente)	Função na Empresa (Suplente)	Telefone (Suplente)	Data de Admissão (Suplente)
Logística de Campo						****	****	****	****	****
Controle Contábil / Financeiro						****	****	****	****	****
Manutenção						****	****	****	****	****
Desmobilização						****	****	****	****	****
COORDENAÇÃO DE RELAÇÕES COM A COMUNIDADE										
Coordenação de Relações com a Comunidade										
Comunicação						****	****	****	****	****
Serviço Social						****	****	****	****	****
Avaliação de Danos						****	****	****	****	****
Evacuação						****	****	****	****	****

(****) Sem designação de suplência na EOR conforme padrão de Gestão de Contingência da Transpetro.



Plano de Emergência Individual - PEI
Terminal Aquaviário Norte Capixaba

Rev.: 02
Data: 01/06/09
Página 8 de 8
ANEXO I

ANEXO J

Tempo de deslocamento de recursos

ÍNDICE

1. OBJETIVO.....	3
2. TEMPO DE DESLOCAMENTO DE RECURSOS	4
2.1. Tempo de deslocamento das Embarcações Dedicadas	4
2.2. Tempo de deslocamento de recursos entre CDA / Base e Terminais	5
2.3. Tabela de tempo de deslocamento de recursos entre Terminais	8

1. OBJETIVO

A Resolução Conama nº. 398 / 2008 estabelece em seu Anexo II, seção 3.4, a necessidade de relacionar os equipamentos e materiais de resposta a incidentes de poluição por óleo.

Este anexo apresenta na forma de tabelas, o tempo máximo estimado para deslocamento de recursos provenientes das Embarcações Dedicadas, de outros Terminais da Transpetro, bem como dos Centros de Defesa Ambiental (CDA) e Bases Avançadas, prevendo sua utilização de forma complementar aos recursos existentes no Terminal, sempre que necessário.

2. TEMPO DE DESLOCAMENTO DE RECURSOS (Em horas)

2.1. Tempo de deslocamento das Embarcações Dedicadas

	ASTRO UBARANA	NORSUL MARATI	REBELO XV
SOLIMÕES	337	253	355
MANAUS	312	228	330
BELÉM	223	137	240
SÃO LUIS	180	107	196
NATAL	126	37	141
CABEDELO	117	31	133
SUAPE	108	20	124
MACEIO	99	10	115
CARMOPOLIS	89	Imediato	105
GUAMARE	139	51	155
MADRE DE DEUS	77	13	93
ILHA DÁGUA	Imediato	89	16
ANGRA	10	99	6
REGENCIA	35	57	51
VITORIA	29	61	45
SÃO SEBASTIÃO	16	105	Imediato
SANTOS	24	113	8
PARANAGUÁ	37	120	21
SÃO FRANCISCO	39	122	23
NITERÓI	99	182	83
OSÓRIO	59	148	43
RIO GRANDE	77	166	61

2.2. Tempo de deslocamento de recursos entre CDA / Base e Terminais

Distância	Tempo de Resposta - Horário administrativo	Tempo de Resposta - Fora do horário administrativo	Número de Funcionários	Equipamentos	Veículos	CDA / BASE AVANÇADA responsável pelo atendimento
20 km	1:30min	2:00h	01 Líder + 3 Operadores	KIT 1 + Embarcações + material necessário para emergência	1 Picape com carreta mobitech	CDA/ES VIA MAR
	3:00h	4:00h	06 Operadores+ Assistente Administ. e Coordenador	KIT 2 + 2 Embarcações + material necessário para emergência	N/A	
	6:00h	8:00h	06 Operadores+ Assistente Administ. e Coordenador	KIT 03 + material necessário para emergência	N/A	
	12:00 h	16:00h	01 Líder + 10 Operadores	04 Embarcações + material necessário para emergência	N/A	
20 km e 100 km	3:00h	4:00h	01 Líder + 3 Operadores	KIT 1 + Embarcações + material necessário para emergência	1 Picape com carreta mobitech	CDA/ES VIA TERRA
	06:00	08:00	06 Operadores+ Assistente Administ. e Coordenador	KIT 2 + 2 Embarcações + material necessário para emergência	N/A	
	10:00h	12:00h	06 Operadores+ Assistente Administ. e Coordenador	KIT 03 + material necessário para emergência	N/A	
	18:00h	20:00h	01 Líder + 10 Operadores+ Assistente Administ. e Coordenador	Material necessário para emergência	N/A	
100 km e 400 km	08:00h	09:00h	01 Líder + 3 Operadores	KIT 1 + Embarcações + material necessário para emergência	1 Picape com carreta mobitech	CDA/BC

Distância	Tempo de Resposta - Horário administrativo	Tempo de Resposta - Fora do horário administrativo	Número de Funcionários	Equipamentos	Veículos	CDA / BASE AVANÇADA responsável pelo atendimento
	12:00 h	14:00h	06 Operadores+ Assistente Administ. e Coordenador	KIT 2 + 2 Embarcações + material necessário para emergência	N/A	
	18:00hs	20:00h	06 Operadores+ Assistente Administ. e Coordenador	KIT 03 + material necessário para emergência	N/A	
	24:00h	26:00h.	01 Líder + 10 Operadores+ Assistente Administ. e Coordenador	Material necessário para emergência.	N/A	
400 km e 800 km	14:00h	16:00h	01 Líder + 3 Operadores	KIT 1 + Embarcações + material necessário para emergência	1 Picape com carreta mobitech	CDA/ RJ CDA/Garulhos
	18:00h	20:00h	06 Operadores+ Assistente Administ. e Coordenador	KIT 2 + material necessário para emergência	N/A	
	24:00h	26:00h	06 Operadores+ Assistente Administ. e Coordenador	KIT 03 + material necessário para emergência	N/A	
	30:00h	32:00h	01 Líder + 10 Operadores+ Assistente Administ. e Coordenador	Material necessário para emergência	N/A	

Kit 1 - Primeira Resposta -Carretinha Mobitech		Kit 2 - Primeira Resposta -Caminhão Munk		Kit 3 - Primeira Resposta -Carreta	
Equipamentos	Quantidade	Equipamentos	Quantidade	Equipamentos	
Barreira de contenção tipo seafence 9	100 metros	Barreira de contenção tipo seafence 9	200 metros	Barreira de contenção	
Barreira absorvente	50 metros	Barreira absorvente	300 metros	Barreira absorvente	
Manta absorvente	100 unidades	Manta absorvente	400 unidades	Manta absorvente	
Skimmer - Capacidade 12m³/h	01 unidade	Skimmer - Capacidade 12m³/h	03 unidades	Skimmer - Capacidade 50m³/h	
Motobomba Spate	01 unidade	Motobomba Spate	03 unidades	Motobomba Spate	
Tanque inflável 10m³	01 unidade	Tanque inflável 25m³	02 unidades	Tanque inflável 50m³	

Simbologia: N/A- Não aplicável

ANEXO K

Limitações para uso dos equipamentos e materiais

1. LIMITAÇÕES PARA USO DE EQUIPAMENTOS E MATERIAIS DE COMBATE A POLUIÇÃO

LIMITAÇÕES PARA USO DE EQUIPAMENTOS E MATERIAIS												
Equipamento/ Material	CARACTERÍSTICA DO MEIO						PERFORMANCE				OPERAÇÃO	
	CORPOS HIDRÍCOS					SOLO	Presença de detritos	Ondulação	Flutuabilidade	Resistência	Manuseio	Armazenamento
Águas Interiores e abrigadas Ondulação > 1 m Corrente > 1 nó	Águas Interiores e abrigadas Ondulação > 1 m Corrente <1 nó	Águas Interiores e abrigadas Ondulação < 1 m Corrente > 1 nó	Águas Interiores e abrigadas Ondulação <1 m Corrente <1 nó	Lagos e Lagoas	Zonas de Terra							
1-Bom 2-Regular 3-Fraco NA- Não aplicável												
Absorvente natural	NA	NA	NA	NA	N/A	1	3	3	NA	NA	3	1
Manta absorvente	NA	N/A	NA	3	3	1	3	3	1	3	3	1
Rolo absorvente	NA	N/A	NA	3	2	1	3	3	1	3	1	1
Barco de alumínio	3	3	1	1	1	NA	2	3	1	1	1	1
Barco inflável	3	3	1	1	1	NA	3	3	1	2	1	1
Lancha de apoio	3	3	2	1	1	NA	2	2	1	2	1	1
Workboat	2	2	1	1	1	NA	2	2	1	1	1	2
Embarcação recolhadora com esteira	NA	NA	2	1	1	NA	2	3	1	1	1	3
Embarcação recolhadora com escova	3	3	1	1	1	NA	2	2	1	1	1	1
Embarcação recolhadora com DIP 400	3	3	1	1	NA	NA	2	1	1	1	1	3

LIMITAÇÕES PARA USO DE EQUIPAMENTOS E MATERIAIS												
Equipamento/ Material	CARACTERÍSTICA DO MEIO						PERFORMANCE				OPERAÇÃO	
	CORPOS HIDRÍCOS					SOLO	Presença de detritos	Ondulação	Flutuabilidade	Resistência	Manuseio	Armazenamento
Águas Interiores e abrigadas Ondulação > 1 m Corrente > 1 nó	Águas Interiores e abrigadas Ondulação > 1 m Corrente <1 nó	Águas Interiores e abrigadas Ondulação < 1 m Corrente > 1 nó	Águas Interiores e abrigadas Ondulação <1 m Corrente <1 nó	Lagos e Lagoas	Zonas de Terra							
1-Bom 2-Regular 3-Fraco NA- Não aplicável												
Tanque terrestre cap. 1 - 5m ³	NA	NA	NA	NA	NA	1	2	NA	NA	2	2	1
Tanque modelo Fast Tank 5	NA	NA	NA	NA	NA	1	2	NA	NA	2	2	1
Caminhão a vácuo	NA	NA	NA	NA	2	1	2	NA	NA	1	2	1
Caminhão tanque	NA	NA	NA	NA	NA	1	2	NA	NA	1	2	1
Big Bag- 1200 kg	NA	NA	NA	NA	NA	1	2	NA	NA	1	2	1
Saco plástico 200 litros	NA	NA	NA	NA	NA	1	2	NA	NA	3	1	1
Tambor cintado 200 l	NA	NA	NA	NA	NA	1	2	NA	NA	1	2	1
Tanque inflável flutuante cap. 2 – 15 m ³	3	3	2	2	1	N/A	3	3	1	2	3	1

LIMITAÇÕES PARA USO DE EQUIPAMENTOS E MATERIAIS												
Equipamento/ Material	CARACTERÍSTICA DO MEIO						PERFORMANCE				OPERAÇÃO	
	CORPOS HIDRÍCOS					SOLO	Presença de detritos	Ondulação	Flutuabilidade	Resistência	Manuseio	Armazenamento
Águas Interiores e abrigadas Ondulação > 1 m Corrente > 1 nó	Águas Interiores e abrigadas Ondulação > 1 m Corrente < 1 nó	Águas Interiores e abrigadas Ondulação < 1 m Corrente > 1 nó	Águas Interiores e abrigadas Ondulação < 1 m Corrente < 1 nó	Lagos e Lagoas	Zonas de Terra							
1-Bom 2-Regular 3-Fraco NA- Não aplicável												
Barreira Aborvente em Polipropileno	NA	3	2	1	1	1	3	3	1	2	1	1
Barreira de Contenção Boombag 12"	3	3	2	1	1	NA	2	3	1	1	1	1
Barreira de Contenção Mk24	3	3	2	2	2	NA	2	3	1	1	3	3
Barreiras de Contenção Seafence 12"	3	3	2	1	1	NA	2	3	1	1	1	1
Barreira de Contenção Seafence 15"	3	3	2	1	1	NA	2	3	1	1	1	1
Barreira de Contenção Bayfence	3	3	2	2	1	NA	2	3	1	1	3	3
Barreira de Contenção Airfence 20	3	3	2	1	1	NA	3	3	1	2	1	1
Barreira de Rio 8"	NA	3	3	1	1	NA	2	3	1	1	2	2

LIMITAÇÕES PARA USO DE EQUIPAMENTOS E MATERIAIS												
Equipamento/ Material	CARACTERÍSTICA DO MEIO						PERFORMANCE				OPERAÇÃO	
	CORPOS HIDRÍCOS					SOLO	Presença de detritos	Ondulação	Flutuabilidade	Resistência	Manuseio	Armazenamento
Águas Interiores e abrigadas Ondulação > 1 m Corrente > 1 nó	Águas Interiores e abrigadas Ondulação > 1 m Corrente <1 nó	Águas Interiores e abrigadas Ondulação < 1 m Corrente > 1 nó	Águas Interiores e abrigadas Ondulação <1 m Corrente <1 nó	Lagos e Lagoas	Zonas de Terra							
1-Bom 2-Regular 3-Fraco NA- Não aplicável												
Barreira de Contenção seafence 9"	NA	3	NA	1	1	NA	2	3	1	1	2	2
Barreira Contenção Shorefence 12"	NA	NA	NA	NA	1	1 (Costa)	3	3	NA	2	2	1
Barreira de Contenção Tipo Mk10	NA	NA	3	1	1	NA	1	3	1	1	2	2
Bomba Diafragma Diesel – Spate	3	3	2	2	1	1	3	N/A	NA	1	1	1
Bomba Diesel Auto Escovante – Storm	3	3	2	2	1	1	3	NA	NA	1	1	1
Bomba Centrífuga Auto Escovante	3	3	2	2	1	1	3	NA	NA	1	1	1
Bomba Diafragma Ar Comprimido – Wild 5 m3	NA	NA	NA	NA	1	1	3	NA	NA	2	1	1
Bomba Diafragma Ar Comprimido Wild 8 m3	NA	NA	NA	NA	1	1	3	NA	NA	2	1	1
Disk Skimmer	NA	3	1	1	1	NA	3	3	1	1	2	1

LIMITAÇÕES PARA USO DE EQUIPAMENTOS E MATERIAIS												
Equipamento/ Material	CARACTERÍSTICA DO MEIO						PERFORMANCE				OPERAÇÃO	
	CORPOS HIDRÍCOS					SOLO	Presença de detritos	Ondulação	Flutuabilidade	Resistência	Manuseio	Armazenamento
Águas Interiores e abrigadas Ondulação > 1 m Corrente > 1 nó	Águas Interiores e abrigadas Ondulação > 1 m Corrente <1 nó	Águas Interiores e abrigadas Ondulação < 1 m Corrente > 1 nó	Águas Interiores e abrigadas Ondulação <1 m Corrente <1 nó	Lagos e Lagoas	Zonas de Terra							
1-Bom 2-Regular 3-Fraco NA- Não aplicável												
SKIMMER - LAMORMINIMAX 12m3/h	3	3	2	1	1	NA	3	3	1	1	2	1
SKIMMERS - LAMORMINIMAX 60m3/h	3	3	2	1	1	NA	3	3	1	1	2	1
Recolhedor Tipo Vertedouro Foilexc com Powerpack	3	3	2	1	1	NA	3	3	1	1	2	1
Recolhedor Vertedouro Mantis	3	3	2	1	1	NA	3	3	1	1	1	1
Recolhedor de Óleo Tipo Vertedouro – Skimpack 18000 - SH	3	3	2	1	1	NA	3	3	1	1	1	1
Recolhedor de Óleo Tipo Vertedouro – Skimpack 680 - SH	NA	NA	2	1	1	NA	3	3	1	1	1	1

2. LIMITAÇÕES PARA USO DE EQUIPAMENTOS DE MONITORAMENTO E DETECÇÃO DE VAPORES, GASES E EXPLOSIVIDADE

LIMITAÇÕES PARA USO DE EQUIPAMENTOS DE MONITORAMENTO E DETECÇÃO DE VAPORES, GASES E EXPLOSIVIDADE	
Equipamento	Limitações
Indicador de gás combustível de filamento quente (Explosímetro modelo 2.A)	<ul style="list-style-type: none">- Incompatibilidade do filamento para uso em atmosferas com presença de chumbo e silicões- Peças não são intercambiáveis com detectores de outros fabricantes- Resultados são dependentes da temperatura ambiente- Necessidade de calibração antes do uso- O indicador é normalmente calibrado para um único vapor e as suas indicações só são válidas para esse vapor. Devem ser usados fatores de conversão adequados sempre que se pretenda trabalhar com um vapor diferente do testado- A indicação da concentração de vapor pode não ser de confiança se o ar se encontra diluído com um gás inerte- A concentração à qual o vapor se torna tóxico é muitas vezes extremamente baixa, apenas uma pequena fração da concentração correspondendo ao LIE (Limite Inferior de Inflamabilidade). O instrumento é incapaz de indicar ou medir com segurança concentrações de vapor muito baixas- Se a concentração de vapor que está a ser testada é superior ao LII, o ponteiro do aparelho pode ficar na marca de zero ou na marca de 100% do LII- O movimento do ponteiro, primeiramente para cima de 100% do LII e depois para uma posição final de zero, indica uma concentração de gás acima do LSI (Limite Superior de Inflamabilidade)- Não é recomendado o uso de indicadores em atmosferas deficientes em oxigênio, visto que a falta de oxigênio afetará a capacidade de resposta do aparelho em relação a gases combustíveis- Não deve ser utilizado em atmosferas com excesso de umidade
Indicador de oxigênio (Oxímetro)	<ul style="list-style-type: none">- A calibração deve ser feita numa atmosfera não contaminada- Certos produtos químicos e gases (oxidantes) poderão interferir com a reação, em função do tipo de aparelho.

	<ul style="list-style-type: none">- A presença de dióxido de carbono em percentagem superior a 1% diminuirá o tempo de vida do sensor- Não deve ser utilizado em atmosferas com excesso de umidade e temperatura elevada
Tubo indicador calorimétrico	<ul style="list-style-type: none">- Os resultados obtidos poderão variar em função da variação do intervalo dos limites de leitura dos tubos- Os tubos a utilizar dependem do volume de ar. Aspirando uma quantidade de ar incorreta resultará uma falsa leitura- Os tubos e as bombas são certificados com tolerâncias específicas (pelo menos +/- 25%)- Estes tubos detectores têm normalmente um curto período de vida. Deverá ser assegurado o seu prazo de validade, dado que os produtos químicos deterioram-se ao longo do tempo e podem originar leituras incorretas- Para se atingir a precisão tanto os tubos certificados como as bombas devem ser usadas em conjunto. Uma bomba de um fabricante não pode ser usada com tubos de outro fabricante
Detector de gás digital	<ul style="list-style-type: none">- Necessidade de calibração antes do uso- Não é recomendado o uso deste tipo de instrumento em atmosferas deficientes em oxigênio, visto que a falta de oxigênio afetará a capacidade de resposta do aparelho em relação a gases combustíveis- Não deve ser utilizado em atmosferas com excesso de umidade- Resultados são dependentes da temperatura ambiente- Instrumento com carga baixa de bateria poderá originar leituras incorretas- O instrumento é normalmente calibrado para um único vapor e as suas indicações só são válidas para esse vapor. Devem ser usados fatores de conversão adequados sempre que se pretenda trabalhar com um vapor diferente do testado- Deve-se tomar precauções para não saturar o sensor em atmosferas ricas

ANEXO L

Lista de telefones e contatos

ÍNDICE

1. TELEFONES DE CONTATO INTERNOS E EXTERNOS AO TERMINAL / OUTRAS GERÊNCIAS OPERACIONAIS/ CONTATOS TRANSPETRO E ÓRGÃOS DA PETROBRAS 3	
1.1. TELEFONES PARA CONTATO INTERNO – TERMINAL.....	3
1.2. TELEFONES PARA CONTATO EXTERNO – TERMINAL.....	5
1.3. OUTRAS GERÊNCIAS OPERACIONAIS.....	6
1.4. CONTATOS TRANSPETRO.....	6
1.5. CONTATO ÓRGÃOS OPERACIONAIS PETROBRAS.....	7
2. CONTATOS EXTERNOS (ÓRGÃOS PÚBLICOS, ASSOCIAÇÕES E ENTIDADES, ETC).....	8
3. RELAÇÃO DE EMPRESAS PRESTADORAS DE SERVIÇOS E FORNECEDORES QUE PODERÃO SER CONTATADOS PARA PRESTAR APOIO.....	11
4. SERVIÇOS MÉDICOS DE EMERGÊNCIA.....	18

1. TELEFONES DE CONTATO INTERNOS E EXTERNOS AO TERMINAL / OUTRAS GERÊNCIAS OPERACIONAIS/ CONTATOS TRANSPETRO E ÓRGÃOS DA PETROBRAS

1.1. TELEFONES PARA CONTATO INTERNO – TERMINAL

TELEFONES INTERNOS			
OPERAÇÃO - CCO	LIDERES DE TURMA	VITÓRIA - 3235-4322 / 4303 / 4305 ROTA 865	LIDERES DE TURMA
		TNC - 3771-4799 / 4944 ROTA 860	
		REGÊNCIA - 4402 / 4094 / 4822 (EMERG) ROTA 860	
GERENTE GERAL OP1	FERNANDO PEREIRA	ROTA 811- 1617 / 7900 (21) 9193-9031	GISELE SIQUEIRA LIMA
GERENTE LOCAL TA	RONALDO ROMEU	ROTA 865 - 5994 / 5900 / 9942-5135	RONALDO ROMEU / VALÉRIA
COORDENADOR OPERAÇÃO VITÓRIA	NASARENO F CEI	ROTA 865 - 4302 / 9960-2357	NASARENO
COORDENADOR OPERAÇÃO TNC	TARCISO PESSANHA DE SOUZA	ROTA 860 - 4663 / 9943-3314	PESSANHA
SUPERVISOR OPERAÇÃO VITÓRIA	CARLOS PEDRO SEPULCRHO	ROTA 865 - 4308 / 4348 / 9949-2611	CARLOS PEDRO / CARLOS ANDRÉ
SUPERVISOR OPERAÇÃO REGÊNCIA E TNC	RONALDO FERREIRA LAGARES	ROTA 860 - 4402/ 4678 / (27) 9995-6288	RONALDO LAGARES
GERENTE SMS, D&T TRANSPETRO	RICARDO BERARDINELLI	ROTA 811 - 9105 / (21) 9761-4433	JÉSSICA
COORDENADOR LOCAL DE SMS	RICARDO GOMES DA SILVA	ROTA 865 - 4364 / 4386 / 9982-3240	RICARDO / CAROLINE
TEC. SEGURANÇA	LUANA FERNANDA MARQUES	ROTA 865 - 4319	LUANA
TEC. SEGURANÇA	MÁRCO AURÉLIO	ROTA 865 - 4385	MÁRCO AURÉLIO
TEC. SEGURANÇA	WARLEY CRHISTIANO	ROTA 865 - 4330 / 8115-7140	WARLEY CRHISTIANO
TEC. SEGURANÇA	RENATO PRATINI	ROTA 865 - 4367/ 9261-8138	PRATINI
TEC. SEGURANÇA	VALDIR GONZAGA	ROTA 860 - 4942 / 4943 / 9971-1684 / 9991-0691 OU 19	VALDIR GONZAGA
TEC. SEGURANÇA	CARLOS AUGUSTO COUTINHO	ROTA 865 - 4368 / 8114-8867	CARLOS AUGUSTO
TEC. SEGURANÇA	BRENA MICHELLE	ROTA 860 - 4657 / 9975-6008	BRENA
PROGRAMAÇÃO OPVIT	ALEX/ MARCELO	ROTA 865 - 4316 / 4332 / 9982-9962	ALEX/ MARCELO
JURÍDICO SEDE	DRª Mª CAROLINA	ROTA 811 - 9104 / (21) 8116-2155	VIVIAN
JURIDICO	Dr. FREITAS (GERENTE)	ROTA 865 - 4622 / 4620 / 9932-6764	ELIANE
	Dr. CARLOS CASTRO	ROTA 865 - 4865 / 9244-1525	CARLOS CASTRO
GERENTE DE CONTINGENCIA SMS CORPORATIVO	NELSON BARBOSA	ROTA 811 - 9064 / 7159 (21) 8271 - 4851	NELSON BARBOSA / NATÁLIA
COORD. CONTINGENCIA SMS CORPORATIVO	NELSON BARBOSA	ROTA 811 - 9064 / 7159 (21) 8271 - 4851	NELSON BARBOSA / NATÁLIA
COORD. DESEMPENHO E TEC. CONTINGÊNCIA	JOSE WILSON DE PAULA	ROTA 811- 9068 / (21) 9761 - 4422	MONICA DA SILVA
COMUNIC. CORPORATIVA TRANSPETRO (GERENTE)	CLAUDIO FRANCISCO NEGRÃO	ROTA 811- 9010 / 7817 / (21) 8141-4738	RENATO
COMUNIC.EMPRESARIAL LOCAL	NORDANGE	ROTA 865 - 5992 / 9944-2690	NORDANGE
DIRETOR DE TERMINAIS E OLEODUTOS	CLAUDIO RIBEIRO TEIXEIRA CAMPOS	ROTA 811 - 9112 / 9164 (21) 9605-7272	JULIANA
PRESIDENTE TRANSPETRO	SÉRGIO MACHADO	ROTA 811- 9101/ 9205 / 7288 (21) 8199-6208	AMANDA / SUÍZE / ROSE
FRONAPE (GERENTE INSPEÇÃO MARÍTIMA)	CMT. MENEZES	ROTA 811 - 9386 / 9388 / (21) 9973-2112	CLAUDIA
SUPORTE (COORDENADOR INSPEÇÃO)	MINORU MATSUURA	ROTA 813 -6675 / 6875 / 6289 (21) 9871-0400	TEREZA / VIVIANA
PROGRAMAÇÃO SEDE PETROBRAS - EDISÉ	PATRICK FURTADO	ROTA 814 - 2233 / (21) 9147-3486	PATRICK FURTADO
SETOR MEDICO OCUPACIONAL	CIOMARA DE FREITAS GONCALVES	ROTA 865 - 4900 / 4241 / 9945-4144	LETÍCIA
GERENTE DA BR DISTRIBUIDORA TEVIT	ALEX MEGA	ROTA 868 - 4202 / 4200 / 9971-0557	ALEX MEGA / LÍDIA

	Plano de Emergência Individual - PEI Terminal Aquaviário Norte Capixaba	Rev.: 02 Data: 01/06/2009 Página 4 de 8 ANEXO L
---	--	--

SUBSTITUTO DA GERÊNCIA BRD	LUIZ ROBERTO	ROTA 868 - 4215 / 9932 - 1159	LUIZ ROBERTO
TÉC. SEGURANÇA BR DISTRIBUIDORA TEVIT	CLEIBER SOUZA	ROTA 868 - 4230 / 9942-2377	CLEIBER

1.2. TELEFONES PARA CONTATO EXTERNO – TERMINAL

1.2.1 - TELEFONE VERDE

OPERAÇÃO - 0800 - 2839797

1.2.2 - CENTRO DE DEFESA AMBIENTAL – ES

EMERGÊNCIA (24 h)..... (27) 32283354
Escritório (27) 33480294
Gerente de Base: Eliezer Queiroz (27) 98079497
Substituto: Gil Cláudio... (21) 8187-1650

1.3 - OUTRAS GERÊNCIAS OPERACIONAIS

1 - TA Angra dos Reis- TAAR
Sala de Controle- Área Principal..... (24) 3366-5211
Rota: 813-5211 / 5283
2-PROCESSAMENTO DE GÁS NATURAL- TECAB
Centro Integrado de Controle.....(24) 2773-1088 / 1086
Rota: 861-1088
COTUR.....(24) 2761-5280
Rota: 861- 5280
3- OLEO/OP/NNESE- Terminal de Campos Elíseos
Sala de Controle – OPSE.....(21)3227-6620
Rota: 813-6620

1.4. CONTATOS TRANSPETRO

ÓRGÃO / CARGO	NOME	TELEFONE
TRANSPETRO/ DTO Diretor de Dutos e Terminais	Cláudio Ribeiro Teixeira Campos	811-9112 21 3211-9112
TRANSPETRO/ DGN Diretor de Gás Natural	Marcelo Rosa Renno Gomes	811-9057 21 3211-9057
TRANSPETRO/DTM Diretor de Transporte Marítimo	Agenor César Junqueira Leite	811-9110 21 3211-9110
TRANSPETRO/ DTO/TA Gerente Executivo TA	Paulo Penchina Cortines Pereira	811-9060 21 3211-9060
TRANSPETRO/ DTO/TA/OP1 Gerente Geral de Terminais Aquaviários I	Fernando Pereira	811-1617 21 3211-1617
TRANSPETRO/ DTO/TA/OP2 Gerente Geral de Terminais Aquaviários II	Wilmar Lucas	811-7118 21 3211-7118
TRANSPETRO/ DTO/OLEO Gerente Executivo - OLEODUTOS	Charles Siqueira Labrunie	811-9058 21 3211-9058
TRANSPETRO/ DGN/GAS Gerente Executivo - GASODUTOS	Silvio Moura Franco	811-9054 21 3211-9054
TRANSPETRO/PRES/SE Gerente Executivo de Serviços e Engenharia	Luiz Renato Castro Segui	811-9061 21-3211-9061

ÓRGÃO / CARGO	NOME	TELEFONE
TRANSPETRO/PRES/CORP/SMS Gerente Geral SMS Corporativo	Esequias Costa Sales	811-7811 21-3211-7811
TRANSPETRO/PRES/CORP/SMS/SEG Gerente de Segurança	Mauro de Almeida	811-9056 21-3211-9056
TRANSPETRO/PRES/CORP/SMS/SEG/SEPROC Coordenador de Segurança de Processos	Paulo de Társo Gonçalves	811-9394 21-9213-7707
TRANSPETRO/PRES/CORP/SMS/MA Gerente de Meio Ambiente	Jorge Ibirajara Evangelista	811-7933 21-3211-7933
TRANSPETRO/PRES/CORP/SMS/SAUDE Gerente de Saúde	Jose Ferreira Vieira	811-7276 21-3211-7276
TRANSPETRO/PRES/CORP/SMS/CONT Gerência de Contingência	Nelson Barboza	811-9064 21-3211-9064
TRANSPETRO/PRES/CORP/SMS/CONT/DETECO Coord. de Desempenho e Tecnologia em Contingência	Wilson de Paula	811-9068 21-3211-9068
TRANSPETRO/PRES/CORP/SMS/MA/PEA Coordenadoria de Processos e Estudos Ambientais	Jorge Lopes	811-7291 21-3211-7291
TRANSPETRO/DTO/SMSOP Gerente de SMS Operacional - TO	Ricardo Berardinelli	811-9105 21-3211-9105
TRANSPETRO/PRES/SE/ENG Gerente Geral de Engenharia	José Gabriel Tinoco	811-7103 21 3211-7103
TRANSPETRO/DTM/SMSOP Gerente de SMS Operacional – Transporte Marítimo	Ivo Tavares Araripe	811-7193 21-3211-7193
TRANSPETRO/DTM/SMSOP/TIPSEG Coordenador de Tipologia de Segurança Transporte Marítimo	João Carlos do Couto	811-9444 21-3211-9444

1.5. CONTATO ÓRGÃOS OPERACIONAIS PETROBRAS

TELEFONES INTERNOS			
OPERAÇÃO - CCO	LIDERES DE TURMA	VITÓRIA - 3235-4322 / 4303 / 4305 ROTA 865	LIDERES DE TURMA
		TNC - 3771-4799 / 4944 ROTA 860	
		REGÊNCIA - 4402 / 4094 / 4822 (EMERG) ROTA 860	
GERENTE GERAL OP1	FERNANDO PEREIRA	ROTA 811- 1617 / 7900 (21) 9193-9031	GISELE SIQUEIRA LIMA
GERENTE LOCAL TA	RONALDO ROMEU	ROTA 865 - 5994 / 5900 / 9942-5135	RONALDO ROMEU / VALÉRIA
COORDENADOR OPERAÇÃO VITÓRIA	NASARENO F CEI	ROTA 865 - 4302 / 9960-2357	NASARENO
COORDENADOR OPERAÇÃO TNC	TARCISO PESSANHA DE SOUZA	ROTA 860 - 4663 / 9943-3314	PESSANHA
SUPERVISOR OPERAÇÃO VITÓRIA	CARLOS PEDRO SEPULCRHO	ROTA 865 - 4308 / 4348 / 9949-2611	CARLOS PEDRO / CARLOS ANDRÉ
SUPERVISOR OPERAÇÃO REGÊNCIA E TNC	RONALDO FERREIRA LAGARES	ROTA 860 - 4402/ 4678 / (27) 9995-6288	RONALDO LAGARES
GERENTE SMS, D&T TRANSPETRO	RICARDO BERARDINELLI	ROTA 811 - 9105 / (21) 9761-4433	JÉSSICA
COORDENADOR LOCAL DE SMS	RICARDO GOMES DA SILVA	ROTA 865 - 4364 / 4386 / 9982-3240	RICARDO / CAROLINE
TEC. SEGURANÇA	LUANA FERNANDA MARQUES	ROTA 865 - 4319 / 9945 - 6674	LUANA
TEC. SEGURANÇA	MÁRCO AURÉLIO	ROTA 865 - 4385 / 9943-1905	MÁRCO AURÉLIO
TEC. SEGURANÇA	WARLEY CRHISTIANO	ROTA 865 - 4330 / 8115-7140	WARLEY CRHISTIANO
TEC. SEGURANÇA	RENATO PRATINI	ROTA 865 - 4367/ 9261-8138	PRATINI
TEC. SEGURANÇA	VALDIR GONZAGA	ROTA 860 - 4942 / 4943 / 9971-1684 / 9991-0691 OU 19	VALDIR GONZAGA
TEC. SEGURANÇA	CARLOS AUGUSTO COUTINHO	ROTA 865 - 4368 / 8114-8867	CARLOS AUGUSTO
TEC. SEGURANÇA	BRENA MICHELLE	ROTA 860 - 4657 / 9975-6008	BRENA

	Plano de Emergência Individual - PEI Terminal Aquaviário Norte Capixaba	Rev.: 02 Data: 01/06/2009 Página 6 de 8 ANEXO L
---	--	--

PROGRAMAÇÃO OPVIT	ALEX/ MARCELO	ROTA 865 - 4316 / 4332 / 9982-9962	ALEX/ MARCELO
JURÍDICO SEDE	DRª Mª CAROLINA	ROTA 811 - 9104 / (21) 8116-2155	VIVIAN
JURIDICO	Dr. FREITAS (GERENTE)	ROTA 865 - 4622 / 4620 / 9932-6764	ELIANE
	Dr. CARLOS CASTRO	ROTA 865 - 4865 / 9244-1525	CARLOS CASTRO
GERENTE DE CONTINGENCIA SMS CORPORATIVO	NELSON BARBOSA	ROTA 811 - 9064 / 7159 (21) 8271 - 4851	NELSON BARBOSA / NATÁLIA
COORD. CONTINGENCIA SMS CORPORATIVO	NELSON BARBOSA	ROTA 811 - 9064 / 7159 (21) 8271 - 4851	NELSON BARBOSA / NATÁLIA
COORD. DESEMPENHO E TEC. CONTINGÊNCIA	JOSE WILSON DE PAULA	ROTA 811- 9068 / (21) 9761 - 4422	MONICA DA SILVA
COMUNIC. CORPORATIVA TRANSPETRO (GERENTE)	CLAUDIO FRANCISCO NEGRÃO	ROTA 811- 9010 / 7817 / (21) 8141-4738	RENATO
COMUNIC.EMPRESARIAL LOCAL	NORDANGE	ROTA 865 - 5992 / 9944-2690	NORDANGE
DIRETOR DE TERMINAIS E OLEODUTOS	CLAUDIO RIBEIRO TEIXEIRA CAMPOS	ROTA 811 - 9112 / 9164 (21) 9605-7272	JULIANA
PRESIDENTE TRANSPETRO	SÉRGIO MACHADO	ROTA 811- 9101/ 9205 / 7288 (21) 8199-6208	AMANDA / SUÍZE / ROSE
FRONAPE (GERENTE INSPEÇÃO MARÍTIMA)	CMT. MENEZES	ROTA 811 - 9386 / 9388 / (21) 9973-2112	CLAUDIA
SUPORTE (COORDENADOR INSPEÇÃO)	MINORU MATSUURA	ROTA 813 -6675 / 6875 / 6289 (21) 9871-0400	TEREZA / VIVIANA
PROGRAMAÇÃO SEDE PETROBRÁS - EDI-SE	PATRICK FURTADO	ROTA 814 - 2233 / (21) 9147-3486	PATRICK FURTADO
SETOR MEDICO OCUPACIONAL	CIOMARA DE FREITAS GONCALVES	ROTA 865 - 4900 / 4241 / 9945-4144	LETÍCIA
GERENTE DA BR DISTRIBUIDORA TEVIT	ALEX MEGA	ROTA 868 - 4202 / 4200 / 9971-0557	ALEX MEGA / LÍDIA
SUBSTITUTO DA GERÊNCIA BRD	LUIZ ROBERTO	ROTA 868 - 4215 / 9932 - 1159	LUIZ ROBERTO
TÉC. SEGURANÇA BR DISTRIBUIDORA TEVIT	CLEIBER SOUZA	ROTA 868 - 4230 / 9942-2377	CLEIBER

2. CONTATOS EXTERNOS (ÓRGÃOS PÚBLICOS, ASSOCIAÇÕES E ENTIDADES, ETC)

IBAMA (LINHA VERDE)		0800- 618080 - 3089-1150	JENIFER
IEMA (SUB-GERENTE)	SILVIO DA SILVA MOURA / ROSA	3136-3448 / 9979-1709	ROBERTA
ANP - FAX RIO DE JANEIRO		(21) 2112-8619	
PRATICAGEM - ES	LUIZ BRANDÃO	3224 -3863 / 3864 / 3865 / OP. 3200-3898	DIANE (PLANTONISTA)
DESENTUPIDORA DOIS IRMÃOS	AMILTON JULI MONTEIRO	3071-2654 / 3225-6214 / 8152-3255	MARINÉIA
VALE (TPD) responsavel pelo Pier e TGL	EDÉLIO (SUPERVISOR)	SUPERVISÃO 3333- 5639 / PIER 3333-4413	TÉCNICOS DE OPERAÇÃO
CST	JORGE LUIZ MATOS	3348-2704 / 9292-0816	
SAMARCO	PADILHA	9993-8658 / (27) 3262-8658	PADILHA
CAPITANIA DOS PORTOS	MOISÉS	2124-6500 / 6544 / 6524	WESLEY (ESCALA)
ESCELSA / CIA DE ENERGIA	AMADEU ZONZINI ZETLER	0800-7210707 / 3348-4000	CAROLINA
ÁGUA E ESGOTO / VITÓRIA - CESAN	DENILZA MENDONÇA	EMERG 115 / (27) 2127-5353 / 0027	BIANCA
ÁGUA E ESGOTO / LINHARES- SAAE	CELSO MARTINS PEDRONI	(27) 2103-1311/ (27) 2103-1301	MARLENE / KELLEN
ÁGUA E ESGOTO / SÃO MATEUS - SAAE	JADIR ALVES	(27) 3313-1400 / 1444 / 9277-6090	ARILSON DA LUZ MENDES
POLÍCIA RODOVIÁRIA ESTADUAL (COMANDANTE)	VALDIR LEOPOLDINO	3222-8800	MARCIA
POLÍCIA RODOVIÁRIA FEDERAL (SUPERINTENDE)	FABIO RODRIGUES DA SILVA	3212-6900 / 6904 GABINETE FAX GERAL 6941	SRA. LILA / ANA PAULA
SEMAM - VITÓRIA (SEC. MEIO AMBIENTE)	ROBERTO MANNATO VALENTIM	EMERG 156 - 3382-6574 / 3475 - 3382- 6664 / 3482 / 3481	TARCISIO FOEGER/ HADASSA
SEMAM - CARIACICA (SEC. MEIO AMBIENTE)	ELIOMAR COSTA NOVAES	3346-6390 / 6393	HUGO SILVA
SEMAM - LINHARES (SEC. MEIO AMBIENTE)	LUCAS SCARAMUSSA	(02127) 3372- 2123 / 9936-1373	VALDISIA
SEMAM - SÃO MATEUS (SEC. MEIO AMBIENTE)	ANTENOR MALVERDI	(02127) 3763-4749 / 9909-8716	DAGMAR
TELEFONES DE EMERGÊNCIA			
EMERGÊNCIA DA VALE	JADER AMORIM (COORDENA-	3333-5190 / 5241/4133/5241	CRISMARA/ WILLIAN CARNEIRO

	Plano de Emergência Individual - PEI Terminal Aquaviário Norte Capixaba	Rev.: 02 Data: 01/06/2009 Página 7 de 8 ANEXO L
---	--	--

	DOR)		
BOMBEIROS VITÓRIA	CEL. SAMUEL/ DILSON	193 / 3137-4433 / 3137-4434 / 9946-0329	SOLDADO FURIERI
BOMBEIROS LINHARES	CEL. PEDREIRA	193 / (02127) 3372-2003 / 3371-0779 / 9946-0327	CABO MARTINS
BOMBEIROS SÃO MATHEUS	CAP. ANDERSON COSME	193 (02127) 3763-3479 / 1033 / 9948-6484	DOUGLAS
DEFESA CIVIL ESTADUAL	CEL. DUARTE	3137-4440 / 4441 / 4432 / 9946-0322	MAJOR ANDRÉ
DEFESA CIVIL VITÓRIA	JULIO CÉSAR	199 / 3382-6167 / 6168 / 8818-4432 / 8818-4438	VERA/KARINE/BIANCA
DEFESA CIVIL LINHARES	JOÃO AILTON DALCOL	(02127) 3372-2102 / 9948-4318	ROSA MIRANDA
DEFESA CIVIL SÃO MATHEUS	SAMUEL BATISTA DE SOUZA	199 / (02127) 3767-9721 / 3763-1008 / 9948-6246	SARGENTO MANTEGAZINE
POLÍCIA MILITAR VITÓRIA	TEM. CEL. CELANTE	190 / 3325-4855 / 3380-2728	CABO ANDRADE
POLÍCIA MILITAR LINHARES	MAJ. WILDESON NASCIMENTO	190 / (02127) 3373-1722	JOÃO VITOR
POLÍCIA MILITAR SÃO MATHEUS	MAJ. MARCOS ASSIS BATISTA	190 / (02127) 3763-3458 / 4049 / 1823 / 2224	MAJ. MARCOS ASSIS BATISTA
REMOÇÃO COM AMBULÂNCIA (SAMU)	QUEM ATENDER	192	QUEM ATENDER
REMOÇÃO COM AMBULÂNCIA (HELP)	DRª TÂNIA	3324-0000 / 3334- 6900	CRISTINA
PREFEITURAS			
PREFEITURA DE VITÓRIA	EDUARDO	3382-6000 / 6030 / 6001 / 6268 / 6269 INFORMAÇÃO	ITAMAR
PREFEITURA DE VILA VELHA	FLÁVIA	3185-5304 / 3185-5300	
PREFEITURA DA SERRA	SERGIO PIMENTEL	3291-5555 CENTRAL	JOANA
PREFEITURA DE VIANA	CECÍLIA LÚCIA DE SIQUEIRA	2124-6700 CENTRAL	TÂNIA
PREFEITURA DE CARIACICA	GILIARD	3200-2822 CENTRAL	GILIARD / GIL
PREFEITURA DE ARACRUZ	JOÃO EVARISTO	(02127) 3296-3755	CLAUDIA
PREFEITURA DE LINHARES	CLEA	(02127) 3372-6800	CLEA
PREFEITURA DE SÃO MATHEUS	ROSANA COSME	(02127) 3761-4850 CENTRAL	PENHA
PREFEITURA DE FUNDÃO	APARECIDA CARRETA	(02127) 3267-1724 CENTRAL / 1762	GILMARA
CDA - CENTRO DE DEFESA AMBIENTAL			
EMERGÊNCIA RIO DE JANEIRO	HUMBERTO / MARCELO	ROTA 813 -2991/ 2788 (02121) 2677-2002 / 2597	ANDRÉ
BACIA DE CAMPOS - ELIEZER QUEIROZ	LUCIANO TEIXEIRA -GERENTE REVERTHON BATISTA	ROTA 861- 5396 / 6412 (02122) 2773-6411 EMERGÊNCIA (22) 8112-9366 REVERTHON BATISTA	RODRIGO/ REVERTHON
GERENTE DE MEIO AMBIENTE	JORGE IBIRAJARA	ROTA 811-7933 / (02121) 9379-2315	PATRICIA
COORD. DEFESA AMBIENTAL (PASSIVOS AMBIENTAIS)	JORGE ANTONIO LOPES	ROTA 811 - 7291 (02121) 9479-8174	PATRICIA
TELEFONES PROAMMAR			
NOME	EMPRESA	TELEFONE COMERCIAL / FAX	CELULAR
CLAUDEMIR OLIVEIRA	VALE - (TPD 4)	3333-5169 FAX 3333-4614	8816-0852
MARCIO OLIVEIRA GOMES	VALE - (TPD 3)	3333-4446	8816-1529
ANTÔNIO UCHOA	VALE - (MINÉRIO)	3333-5268 FAX 3333-4682	8818-5919
JORGE LUIZ PENEREIRO	VALE	3333-3391	8823-1974
CÉSAR BENFICA	VALE	3333-3851 FAX 3333-4682	8819-2187
ULHÕES	VALE - (MINÉRIO)	3333-4471	8816-5555
ANDERSON BOINA	VALE - (TPM)	3333-4245	8818-3968
CRISTIANE TASSINARE	LOG-IN	3346-2410 FAX 3346-2310	8818-1139
GISLENE SOUZA RABELO	PORTOCEL	3270-4428 FAX 3270-4433	9291-2995
PEDRO DE ASSIS PETRI	PORTOCEL	3270-4401 FAX 3270-4433	9953-0770
NASARENO FIGUEIREDO CEI	PETROBRAS (TRANSPETRO)	3235-4302 FAX 3235-4311	9960-2357
EROS BRAGA DE ALBERGARIA	PETROBRAS (UN-ES)	3235-4533 FAX 3235-4573	9943-8971

LYSANDRO SANDOVAL	PETROBRAS (UN-ES)	3235-3611 / FAX 3609 / 3771-4913	9941-9635
ANGELO TEZOLIN	PETROBRAS (TVV)	3399-4140	9948-5906
DOMINGOS SÁVIO	PETROBRAS (TRANSPETRO)	3235-4316 FAX 3235-4311	9945-4094
ALEX SANDRO SILVA	SAMARCO	3361-9330 FAX 3361-9474	8818-8292
WANDER LISBOA BERNARDO	SAMARCO	3361-9430 FAX 3361-9474	9993-6450
MARCELO VIQUE	SAMARCO	3361-9430 FAX 3361-9474	8117-2387
VITOR DUARTE	SHELL	3347-3267 FAX 3347-3371	9258-2378
MARCIO RUFINO	CST-TBMAR	3348-3821 FAX 3328-2330	9943-3840
MARIO ROSETI NETO	TPS	3348-3027 FAX 3348-2960	9292-6839
RODRIGO AUGUSTO COSTA DESLANDES	TPS	3348-3017 FAX 3328-2960	9292-6789
HENDRIC LYRIO CORREA	CST-TBMAR	3348-3822 FAX 3328-2330	9292-2164
JOELSON CROZOÉ	PRATICAGEM	3339-4895 FAX 3219-5888	8147-6378
RENATO DE ALMEIDA PADILHA	PADNAVAL	3262-8658 FAX 3261-6160	9993-8658
LANCHAS APOIO			
AQUAPORT	ARNALDO	3229-3182 / 9989-7106	ARNALDO
LANCHA 07	MESTRE	9228-4371	MESTRE
LANCHA SUPER 10	MESTRE	9228 - 4372	MESTRE
VITOR DUARTE (SHELL)	MARCELO MARTINS	(27)3361-9224 / 9258 - 2378	VITOR

3. RELAÇÃO DE EMPRESAS PRESTADORAS DE SERVIÇOS E FORNECEDORES QUE PODERÃO SER CONTATADOS PARA PRESTAR APOIO.

N/A

4. SERVIÇOS MÉDICOS DE EMERGÊNCIA

LINHARES			
HOSPITAL RIO DOCE	VERONICA	(02127) 2103-1700 / 2103-1746	VERÔNICA / ELIZABETH
HOSPITAL GERAL DE LINHARES	RITA / RUTH	(02127) 3372-3121 / 3103	RUTH
HOSPITAL DA UNIMED	ALESSANDRA	(02127) 3200-6660	ALESSANDRA
SÃO MATEUS			
HOSPITAL E MATERNIDADE S. MATHEUS	MARIANA	(02127) 3763-2404 / 2590	MARIANA
HOSPITAL ROBERTO SILVARES	LINDAURA	(02127) 3773-7700 / 7702	LINDAURA

Os recursos médicos de emergência, tais como macas, kit de primeiros socorros, entre outros, encontram-se listados no SIAE- Sistema Informatizado de Apoio a Emergências e no Anexo E.

ANEXO M

Métodos recomendados para limpeza de áreas atingidas

Tipo de ambiente	Índice de Sensibilidade Ambiental (ISL)	Ações recomendadas	Técnicas de limpeza recomendadas (O que fazer)
COSTÕES LISOS EXPOSTOS	1	<ul style="list-style-type: none"> Operações de limpeza normalmente não são necessárias em zonas muito expostas, além de serem difíceis e perigosas. Deixar a limpeza se processar naturalmente pela ação da agitação marítima é a melhor solução. 	<p>Poderão ser utilizadas as seguintes técnicas de limpeza em zonas menos expostas:</p> <ul style="list-style-type: none"> Limpeza manual para hidrocarbonetos dos tipos III, IV e V. Utilização de absorventes para hidrocarbonetos dos tipos II, III, IV e V. Utilização de aspiradores de vácuo e remoção de hidrocarbonetos dos tipos II, III, IV e V. Utilização de máquinas de lavagem de água de baixa pressão (menor impacto negativo)- em temperatura ambiente, para hidrocarbonetos dos tipos II, III, IV e V. <p>As técnicas abaixo deverão ser avaliadas com o Órgão Ambiental competente:</p> <ul style="list-style-type: none"> Em zonas menos expostas, onde hidrocarbonetos dos tipos II, III, IV e V estiverem incrustados e a fauna e flora já estiverem mortas, a lavagem com água a alta pressão, em temperatura ambiente, poderá ser utilizada.
ESTRUTURAS ARTIFICIAIS LISAS	1	<ul style="list-style-type: none"> Normalmente não se torna necessário efetuar operações de limpeza, deixando que a limpeza 	<p>Poderão ser utilizadas as seguintes técnicas de limpeza em zonas menos expostas:</p>

<p align="center">EXPOSTAS (PAREDÕES MARÍTIMOS ARTIFICIAIS)</p>		<p>se processe naturalmente pela ação da agitação marítima.</p> <ul style="list-style-type: none"> • Poderá ser necessária a raspagem manual dos paredões marítimos verticais para remoção de depósitos persistentes de forma a minimizar os impactos estéticos. • Lavagem com água a alta pressão, poderá ser utilizada para eliminar os riscos de contaminação de pessoas ou de embarcações, ou para melhorar o aspecto estético. 	<ul style="list-style-type: none"> • Limpeza manual para hidrocarbonetos dos tipos III, IV e V. • Utilização de absorventes para hidrocarbonetos dos tipos II, III, IV e V. • Utilização de agentes de limpeza para hidrocarbonetos dos tipos III, IV e V. • Utilização de máquinas de lavagem de água de baixa pressão (menor impacto negativo) em temperatura ambiente, para hidrocarbonetos dos tipos II, III, IV e V. <p>As técnicas abaixo deverão ser avaliadas com o Órgão Ambiental competente:</p> <ul style="list-style-type: none"> • Raspagem manual, se necessário, dos paredões para remoção de hidrocarbonetos do tipo IV. • Onde hidrocarbonetos dos tipos II, III, IV e V estiverem incrustados e a fauna e flora já estiverem mortas, a lavagem com água a alta pressão, em temperatura ambiente, poderá ser utilizada.
<p>TERRAÇO ROCHOSO LISO OU SUBSTRATO DE DECLIVIDADE MÉDIA, EXPOSTO</p>	<p align="center">2</p>	<ul style="list-style-type: none"> • Exceto para a remoção de hidrocarbonetos e detritos acumulados em piscinas, nas plataformas rochosas, normalmente não se torna necessário efetuar operações de limpeza, deixando que a limpeza se processe naturalmente pela ação da agitação marítima. • Nos locais acessíveis da preamar poderá ser possível o processo de recolha manual, para 	<p>Poderão ser utilizadas as seguintes técnicas de limpeza em zonas menos expostas:</p> <ul style="list-style-type: none"> • Limpeza manual para hidrocarbonetos dos tipos II, III, IV e V. • Utilização de absorventes para hidrocarbonetos dos tipos II, III, IV e V. • Utilização de máquinas de lavagem com água a bai-

		<p>acumulações de hidrocarbonetos pesados e de detritos oleosos.</p> <ul style="list-style-type: none"> • As áreas de lazer de grande utilização podem ser limpas com eficácia, utilizando lavagem com jato de água a alta pressão nas zonas em que não exista vegetação ou animais incrustantes vivos, para o caso dos hidrocarbonetos ainda se encontrem frescos. • Poderá ser adequada a lavagem com água a baixa pressão, nas áreas com vegetação que continuarem a apresentar uma película brilhante de hidrocarbonetos, alguns dias após o derrame. 	<p>xa pressão (menor impacto negativo), à temperatura ambiente, para hidrocarbonetos dos tipos II, III, IV e V.</p> <ul style="list-style-type: none"> • Re-flutuação por alagamento para hidrocarbonetos dos tipos II, III, IV e V. • Utilização de aspiradores de vácuo para remoção de hidrocarbonetos dos tipos II, III, IV e V. <p>As técnicas abaixo deverão ser avaliadas com o Órgão Ambiental competente:</p> <ul style="list-style-type: none"> • Onde hidrocarbonetos dos tipos II, III, IV e V estiverem incrustados e a fauna e flora já estiverem mortas, a lavagem com água a alta pressão, em temperatura ambiente, poderá ser utilizada.
<p>PRAIAS DISSIPATIVAS, DE AREIA FINA A MÉDIA, EXPOSTAS; PRAIAS DE AREIA FINA A MÉDIA ABRIGADAS</p>	<p align="center">3</p>	<ul style="list-style-type: none"> • Poderá ser considerada a recuperação natural para hidrocarbonetos leves. • As operações de limpeza devem concentrar-se na remoção de hidrocarbonetos e de detritos oleosos da parte superior da zona de arrebatamento a partir do momento da chegada dos hidrocarbonetos em terra. • Em função da extensão da área contaminada e da espessura da camada de hidrocarbonetos, utilizar preferencialmente a limpeza manual em detrimento do uso de escavadeiras e de pás carregadoras, de forma a minimizar o volume de areia removida, bem como evitar que os hi- 	<p>Poderão ser utilizadas as seguintes técnicas de limpeza:</p> <ul style="list-style-type: none"> • Limpeza manual para hidrocarbonetos dos tipos II, III, IV e V. • Utilização de absorventes para hidrocarbonetos dos tipos II, III, IV e V. • Lavagem a frio sem pressão para hidrocarbonetos dos tipos I, II, III e IV. • Utilização de máquinas de lavagem com água a baixa pressão, à temperatura ambiente, para hidrocarbonetos dos tipos I, II, III e IV. • Utilização de aspiradores de vácuo para hidrocarbonetos dos tipos III, IV e V.

		<p>drocarbonetos se enterrem na areia.</p> <ul style="list-style-type: none">• Deverá ser minimizada a remoção de areia para evitar problemas de erosão; as atividades de remoção dos sedimentos devem apenas começar somente após a chegada em terra da totalidade dos hidrocarbonetos.• Deverão ser feitos todos os esforços para evitar o tráfego de pessoas e de veículos ao longo da área contaminada com hidrocarbonetos de forma a evitar a penetração na areia e a contaminação de áreas limpas.• Poderão ser utilizadas máquinas de limpeza de areia na zona compreendida entre as linhas de preamar e baixa-mar para a remoção de sedimentos ligeiramente contaminados.	<p>As técnicas abaixo deverão ser avaliadas com o Órgão Ambiental competente:</p> <ul style="list-style-type: none">• Utilização de nutrientes para microorganismos para hidrocarbonetos dos tipos II, III e IV.• Utilização de produtos gelificantes ou solidificantes para hidrocarbonetos do tipo III.
<p>PRAIAS DE AREIA GROSSA; PRAIAS INTERMEDIÁRIAS, DE AREIA MÉDIA A FINA, EXPOSTAS</p>	<p>4</p>	<ul style="list-style-type: none">• Poderá ser considerada a recuperação natural para hidrocarbonetos leves.• As operações de limpeza deverão incidir na remoção de hidrocarbonetos e detritos oleosos na parte superior da praia.• A remoção de areia deverá ser mínima para evitar problemas de erosão; as atividades de remoção dos sedimentos devem apenas começar somente após a chegada em terra de todo o hidrocarboneto derramado.• Deverão se feitos todos os esforços para evitar o tráfego de pessoas e de veículos ao longo da área contaminada com hidrocarbonetos para evitar a sua penetração na areia e a contaminação de áreas limpas.	<p>Poderão ser utilizadas as seguintes técnicas de limpeza:</p> <ul style="list-style-type: none">• Limpeza manual para hidrocarbonetos dos tipos II, III, IV e V.• Utilização de absorventes para hidrocarbonetos dos tipos II, III, IV e V.• Re-flutuação por lavagem a frio sem pressão para hidrocarbonetos dos tipos I, II, III e IV.• Utilização de máquinas de lavagem com água a baixa pressão, à temperatura ambiente, para hidrocarbonetos dos tipos I, II, III e IV.• Utilização de aspiradores de vácuo para hidrocarbonetos dos tipos III, IV e V.

		<ul style="list-style-type: none"> • Utilizar preferencialmente técnicas de limpeza manual, com recurso ou não de absorventes, em detrimento da utilização de meios mecânicos pesados (pás carregadoras, escavadeiras). As primeiras são mais seletivas, eficazes e menos destrutivas, dependendo da granulométrica da areia contaminada, enquanto as outras levam a remoção de uma quantidade excessiva de areia. • A adição de nutrientes poderá ser pensada, em particular a partir do momento em que as outras técnicas de limpeza tenham atingido um limite prático de aplicação; a eficácia desta técnica deverá ser avaliada caso a caso. • Poderão ser utilizadas máquinas de limpeza de areia na zona compreendida entre as linhas de preamar e baixa-mar para a remoção de sedimentos ligeiramente contaminados. 	<p align="center">As técnicas abaixo deverão ser avaliadas com o Órgão Ambiental competente:</p> <ul style="list-style-type: none"> • Adição de nutrientes para microorganismos para hidrocarbonetos dos tipos II, III e IV. • Utilização de solidificantes para hidrocarbonetos do tipo III.
<p>PRAIAS MISTAS DE AREIA E CASCALHO</p>	<p align="center">5</p>	<ul style="list-style-type: none"> • Remover todos os detritos e lixos contaminados manualmente. • Remover o mínimo possível de sedimentos. • Remover o produto espalhado na parte superior da praia. • Poderá ser utilizada a lavagem com água à baixa pressão para fazer com que os hidrocarbonetos flutuem principalmente na parte da praia com maior granulometria. • A adição de nutrientes pode ser uma solução quando os métodos restantes atingirem o seu li- 	<p>Poderão ser utilizadas as seguintes técnicas de limpeza:</p> <ul style="list-style-type: none"> • Limpeza manual para hidrocarbonetos dos tipos III, IV e V. • Utilização de absorventes para hidrocarbonetos dos tipos II, III, IV e V. • Lavagem a frio sem pressão para hidrocarbonetos dos tipos I, II e III. • Lavagem a frio de baixa pressão, para hidrocarbonetos dos tipos I, II, III e IV. • Utilização de aspiradores de vácuo para hidrocarbo-

		<p>mite de aplicabilidade. Esta solução deverá ser analisada juntamente com o Órgão Ambiental competente.</p>	<p>netos dos tipos III, IV e V.</p> <p>As técnicas abaixo deverão ser avaliadas com o Órgão Ambiental competente:</p> <ul style="list-style-type: none"> • Utilização de nutrientes para microorganismos para hidrocarbonetos dos tipos II, III e IV. • Utilização de produtos solidificantes para hidrocarbonetos do tipo III.
PRAIAS DE CASCALHO (SEIXOS E CALHAUS)	6	<ul style="list-style-type: none"> • Camadas espessas de hidrocarbonetos devem ser removidas rapidamente da parte superior da praia. • Devem ser removidos todos os detritos e lixos contaminados • A remoção dos sedimentos deve ser reduzida ao mínimo. • Lavagens de baixa pressão devem ser efetuadas para provocar a flutuação dos hidrocarbonetos, que deverão ser removidos por recolhedores ou absorventes. • A adição de nutrientes pode ser uma solução quando os outros métodos atingirem o seu limite de aplicabilidade. Esta solução deverá ser analisada juntamente com o Órgão Ambiental competente. 	<p>Poderão ser utilizadas as seguintes técnicas de limpeza:</p> <ul style="list-style-type: none"> • Limpeza manual para hidrocarbonetos dos tipos III, IV e V. • Utilização de absorventes para hidrocarbonetos dos tipos II, III, IV e V. • Lavagem a frio sem pressão para hidrocarbonetos dos tipos I, II e III. • Utilização de máquinas de lavagem com água a baixa pressão, à temperatura ambiente, para hidrocarbonetos dos tipos I, II, III e IV. • Utilização de aspiradores de vácuo para hidrocarbonetos dos tipos III, IV e V. <p>As técnicas abaixo deverão ser avaliadas com o Órgão Ambiental competente:</p> <ul style="list-style-type: none"> • Utilização de produtos gelificantes ou solidificantes para hidrocarbonetos do tipo III. • Utilização de nutrientes para microorganismos para hidrocarbonetos dos tipos II, III, IV e V. • Utilização de agentes de limpeza.

			<ul style="list-style-type: none"> Utilização de máquinas de lavagem com água a alta pressão, à temperatura ambiente, para hidrocarbonetos dos tipos III, IV e V.
ENROCAMENTOS EXPOSTOS; PLATAFORMA OU TERRAÇO RECOBERTO POR CONCREÇÕES LATERÍTICAS OU BIOCONSTRUÇÕES	6	<ul style="list-style-type: none"> Conhecer a área envolvida, possibilidade de confinamento do produto, facilidades de acesso e movimentação na zona, e ainda as condições de mar e atmosféricas. Verificar a presença ou não de detritos sólidos. No caso de hidrocarbonetos do tipo V, verificar se existe produto no fundo do mar, na faixa marítima em questão. Reunir dados e informações quanto aos aspectos relativos à armazenagem intermediária, meios de transporte, e possibilidade de colocação dos equipamentos em operação. Neste tipo de litoral marinho, em áreas marítimas confinadas, em que se torna mais difícil o acesso por mar, devido às baixas profundidades nas operações de recolha do óleo poderão também ser conduzidas a partir de terra. 	<p>Poderão ser utilizadas as seguintes técnicas de limpeza:</p> <ul style="list-style-type: none"> Fazer a proteção desta área sensível, na sua maior extensão possível, utilizando barreiras flutuantes tipo “fence” ou tipo cortina, em contenção ou deflexão. Nos hidrocarbonetos dos tipos II e III, se possível, deverão ser utilizados absorventes. Fazer recolha mecânica do óleo, a partir de terra ou a partir do mar. Nos hidrocarbonetos do tipo V, caso exista produto afundado, há a opção de recolher o produto do fundo do mar, na faixa marítima em questão.
PLANÍCIE DE MARÉ ARENOSA EXPOSTA	7	<ul style="list-style-type: none"> As operações de limpeza neste tipo de litoral são difíceis, pelo que se recomenda um elevado grau de proteção. Apenas é possível efetuar as operações de limpeza durante os períodos de baixa-mar. As correntes e ondas poderão ser eficazes na 	<p>Efetuar, prioritariamente, a proteção com barreiras em face de uma ameaça de contaminação.</p> <p>No caso de contaminação leve, a melhor solução é deixar que a área se recupere naturalmente.</p>

		<p>remoção natural dos hidrocarbonetos.</p> <ul style="list-style-type: none"> • Deverá ser sempre evitado o uso de maquinaria pesada para evitar que os hidrocarbonetos se misturem com os sedimentos. • Os esforços das operações de limpeza deverão ser concentrados na remoção de hidrocarbonetos e de detritos oleosos ao longo da linha de preamar. • As operações de limpeza deverão ser efetuadas a partir de embarcações para minimizar distúrbios nos sedimentos. • Nas superfícies de areia os hidrocarbonetos serão removidos naturalmente e depositados nas praias adjacentes onde as operações de limpeza são mais fáceis de serem executadas. 	<p>Poderão ser utilizadas as seguintes técnicas de limpeza:</p> <ul style="list-style-type: none"> • Utilização de absorventes para hidrocarbonetos dos tipos II, III IV e V. • Re-flutuação por alagamento. • Utilização de aspiradores de vácuo para hidrocarbonetos dos tipos III, IV e V. • Remoção de detritos para hidrocarbonetos dos tipos II, III, IV e V. • Utilização de máquinas de lavagem com água a baixa pressão, à temperatura ambiente, para hidrocarbonetos dos tipos II e III.
<p>ESCARPA/ENCOSTA DE ROCHA LISA ABRIGADA; ESCARPA/ENCOSTA DE ROCHA NÃO LISA ABRIGADA</p>	<p align="center">8</p>	<p>A lavagem sem pressão, com baixa pressão ou com alta pressão deverá ser avaliada em conjunto com o Órgão Ambiental competente e em atenção aos descrito a seguir:</p> <ul style="list-style-type: none"> • Não atingir as espécies existentes na zona intermarés inferior. • Não espalhar o produto lavado para outras zonas, utilizando barreiras e recolhedores enquanto durar a operação de limpeza 	<p>Poderão ser utilizadas as seguintes técnicas de limpeza:</p> <ul style="list-style-type: none"> • Limpeza manual para hidrocarbonetos do tipo III. • Utilização de absorventes para hidrocarbonetos tipos I, II e III. • Inundação para hidrocarbonetos dos tipos II, III e IV. • Utilização de aspiradores de vácuo para hidrocarbonetos dos tipos II, III e IV. <p>As técnicas abaixo deverão ser avaliadas com o Órgão Ambiental competente:</p> <ul style="list-style-type: none"> • Utilização de nutrientes para microorganismos para hidrocarbonetos dos tipos II e III. • Utilização de agentes de limpeza. • Utilização de máquinas de lavagem com água a bai-

			<p>xa pressão, à temperatura ambiente, para hidrocarbonetos dos tipos II, III e IV.</p> <ul style="list-style-type: none"> • Utilização de máquinas de lavagem com água a alta pressão, à temperatura ambiente, para hidrocarbonetos dos tipos III e IV.
<p>ESTRUTURAS ARTIFICIAIS ABRIGADAS</p>	<p align="center">8</p>	<p>Poderá ser considerada a utilização de máquinas de lavagem com água a baixa e alta pressão a temperatura ambiente para lavagem das superfícies dos paredões marítimos, avaliada em conjunto com o Órgão Ambiental competente, tendo em atenção:</p> <ul style="list-style-type: none"> • Remover os hidrocarbonetos. • Preparar a superfície para nova colonização. • Por razões de ordem estética. • Para evitar a liberação crônica de hidrocarbonetos da superfície. • A lavagem com máquinas de alta pressão deverá apenas ser feita com a maré alta para evitar que os hidrocarbonetos liberados se agreguem aos sedimentos na base das estruturas. • Poderão também ser utilizados absorventes 	<p>Poderão ser utilizadas as seguintes técnicas de limpeza:</p> <ul style="list-style-type: none"> • Limpeza manual para hidrocarbonetos do tipo II, III, IV e V. • Utilização de absorventes para hidrocarbonetos tipos II, III, IV e V. <p>As técnicas abaixo deverão ser avaliadas com o Órgão Ambiental competente:</p> <ul style="list-style-type: none"> • Utilização de máquinas de lavagem com água a baixa e alta pressão, à temperatura ambiente, para hidrocarbonetos dos tipos II e III. • Utilização de agentes de limpeza. <p>Nota: As técnicas descritas acima devem levar ainda em consideração:</p> <ul style="list-style-type: none"> • Não atingir as espécies existentes na zona intermarés inferior. • Não espalhar o produto lavado para outras zonas

		para recolha dos hidrocarbonetos	mediante a colocação de barreiras e utilização de recolhedores enquanto durar a operação de limpeza.
PLANÍCIE DE MARÉ ARENOSA/LAMOSAS ABRIGADA; TERRAÇO DE BAIXA-MAR LAMOSO ABRIGADO	9	<ul style="list-style-type: none"> • Áreas de elevada prioridade de proteção devido às escassas opções de limpeza; utilizar barreiras em contenção ou deflexão para evitar ou minimizar o impacto negativo dos hidrocarbonetos. • A limpeza é muito difícil devido ao substrato ser muito mole; muitas técnicas são restritivas. • As operações de limpeza devem ser limitadas à parte superior da linha de rebentação na preamar ou conduzidas a partir de embarcações. • Poderá ser de grande utilidade a utilização de barreiras ou mantas absorventes, a partir de embarcações de calado reduzido. • As operações de limpeza devem ser supervisionadas de forma a evitar a incorporação de hidrocarbonetos nos sedimentos. 	<p>Efetuar a melhor proteção possível pela utilização de barreiras mecânicas ou absorventes contendo ou desviando o produto destas áreas.</p> <p>Efetuar a recolha do produto contido no mar para evitar que contamine a terra.</p> <p>Poderão ser utilizadas as seguintes técnicas de limpeza em áreas alagadas ou após inundação para hidrocarbonetos dos tipos II, III e IV:</p> <ul style="list-style-type: none"> • Utilização de absorventes para hidrocarbonetos dos tipos II, III IV e V. • Utilização de aspiradores de vácuo para hidrocarbonetos dos tipos III, IV e V. • Remoção de detritos para hidrocarbonetos dos tipos II, III, IV e V.
RECIFES DE CORAIS	9	<ul style="list-style-type: none"> • Devem ser usados absorventes e barreiras para evitar que os hidrocarbonetos sejam transportados para os recifes. • Remover os hidrocarbonetos das áreas adjacentes à zona intermarés para evitar (quando se soltam), uma exposição crônica dos corais. • Não deve ser permitido que se caminhe na su- 	<p>Poderão ser utilizadas as seguintes técnicas de limpeza, apenas nas áreas inundadas, ou seja, na superfície da água:</p> <ul style="list-style-type: none"> • Limpeza manual para hidrocarbonetos dos tipos III, IV e V. • Utilização de absorventes para hidrocarbonetos dos

		<p>perfície dos recifes; o acesso deverá ser feito pelo lado do mar utilizando embarcações.</p>	<p>tipos II, III, IV e V.</p> <ul style="list-style-type: none"> • Utilização de aspiradores de vácuo para remoção de hidrocarbonetos dos tipos III, IV e V.
<p>TERRENOS ALAGADIÇOS, BANHADOS, BREJOS, MARGENS DE RIOS E LAGOAS; MARISMAS</p>	<p align="center">10</p>	<ul style="list-style-type: none"> • Em caso de derrames de hidrocarbonetos leves, a melhor prática é deixar a área recuperar naturalmente. • Os processos e taxas de remoção natural devem ser avaliados antes de serem iniciadas as operações de limpeza. • As grandes concentrações de hidrocarbonetos confinadas em charcos podem ser removidas por meio de aspiradores de vácuo, absorventes. As operações de limpeza devem ser cuidadosamente supervisionadas para evitar danos à flora e fauna. • Qualquer operação de limpeza deve ser empreendida de modo a não proporcionar a penetração dos hidrocarbonetos nos sedimentos. • Os métodos de limpeza agressivos apenas devem ser considerados quando espécies (aves migratórias, espécies em perigo) ficam expostas a um risco acrescido pela vegetação contaminada deixada no local. 	<p>Efetuar, prioritariamente, a proteção com barreiras em face de uma ameaça de contaminação.</p> <p>Afastar as aves se a contaminação for inevitável, usando dispositivos sonoros.</p> <p>Consultar especialistas ambientais, com conhecimento em ecologia, da vida animal e ciclo sazonal da área, a fim de ser determinada qual a melhor técnica de limpeza a ser adotada.</p> <p>No caso de contaminação leve, a melhor solução é deixar que a área se recupere naturalmente.</p> <p>Camadas espessas de hidrocarbonetos espalhados devem ser removidas pela utilização de recolhedores (geralmente de vácuo)</p> <p>A limpeza deverá ser cuidadosamente controlada para evitar que a flora e fauna sofram danos.</p> <p>Qualquer que seja a atividade de limpeza deverá se ter o cuidado para não misturar os hidrocarbonetos profundamente nos sedimentos. Deve-se ter também o cuidado para não pisar ou danificar as raízes.</p> <p>Poderão ser utilizadas as seguintes técnicas de limpeza</p>

			<p>apenas nas áreas inundadas, ou seja, na superfície da água ou nas margens de rios e lagoas:</p> <ul style="list-style-type: none"> • Utilização de absorventes para hidrocarbonetos dos tipos II, III IV e V. • Lavagem a frio sem pressão. • Utilização de aspiradores de vácuo para hidrocarbonetos dos tipos II, III, IV e V. • Remoção de detritos para hidrocarbonetos dos tipos II, III, IV e V. <p>A técnica abaixo deve ser avaliada com o Órgão Ambiental competente:</p> <ul style="list-style-type: none"> • Utilização de nutrientes para microorganismos ou bactérias hidrocarbonoclásticas para hidrocarbonetos dos tipos II, III, IV e V. Esta técnica é a única que pode ser utilizada no sedimento.
MANGUEZAIS	10	<ul style="list-style-type: none"> • Estas zonas são da maior sensibilidade pelo que devem ter a mais elevada prioridade na proteção. • Na maior parte dos casos a melhor solução é deixar a zona à degradação natural depois de removidas camadas superficiais espessas sem danificar a vegetação. • Não tentar limpar o interior do manguezal, exceto nos casos em que o acesso terrestre seja possível. • Não cortar ou remover a vegetação. • Os detritos e lixos contaminados poderão ser 	<p>Os detritos vegetais devem ser removidos logo que a ameaça deixe de existir. Não removê-los antes desta etapa, pois eles constituem uma barreira à contaminação das árvores.</p> <p>Camadas espessas de hidrocarbonetos devem ser removidas pela utilização de recolhedores (geralmente de vácuo), desde que não exista risco da mistura de hidrocarbonetos com o substrato. Caso esta mistura seja inevitável ou provável o melhor é deixar à degradação natural.</p>

removidos a partir do momento em que existam condições adequadas para sua remoção, em articulação com o Órgão Ambiental competente.

- Poderão ser colocadas barreiras absorventes na parte frontal do manguezal contaminado para proporcionar a recolha dos hidrocarbonetos naturalmente libertados.
- Na maior parte dos casos não é recomendada qualquer ação além da acima mencionada.
- Nos locais onde não tenham sido removidas acumulações espessas de hidrocarbonetos, poderá ser ponderada a utilização de aspiradores de vácuo.
- Poderá ser ponderado, junto ao Órgão Ambiental competente, caso a caso, a opção de utilização de nutrientes para tratamento de contaminação residual nos sedimentos.
- É extremamente importante evitar o distúrbio do substrato que possa ser causado por tráfego de pessoas, pelo que a maior parte das ações de intervenção deve ser empreendida a partir de embarcações.

Colocar barreiras absorventes na parte frontal do manguezal.

Detritos contaminados e lixo são uma fonte crônica de contaminação, logo devem ser removidos, tendo o cuidado especial de não danificar o substrato.

Podem ser utilizados absorventes para limpar camadas espessas de produto em áreas de substrato consistente, exigindo, no entanto, um controle rigoroso da operação.

A adição de nutrientes para tratamento da contaminação residual deverá ser avaliada com o Órgão Ambiental competente, caso a caso.

Poderão ser utilizadas as seguintes técnicas de limpeza:

- Utilização de absorventes para hidrocarbonetos dos tipos II, III IV e V.
- Re-flutuação por alagamento.
- Utilização de aspiradores de vácuo para hidrocarbonetos dos tipos II, III, IV e V.

Remoção de detritos para hidrocarbonetos dos tipos II, III, IV e V.

ÍNDICE

APRESENTAÇÃO DO PLANO.....	3
INTRODUÇÃO.....	3
1. IDENTIFICAÇÃO DA INSTALAÇÃO.....	4
A. INSTALAÇÃO	4
B. EMPRESA RESPONSÁVEL PELA OPERAÇÃO DA INSTALAÇÃO	4
C. REPRESENTANTE LEGAL DA INSTALAÇÃO.....	4
D. COORDENADOR DAS AÇÕES DE RESPOSTA.....	4
E. LOCALIZAÇÃO EM COORDENADAS GEOGRÁFICAS E SITUAÇÃO.....	5
F. DESCRIÇÃO DOS ACESSOS À INSTALAÇÃO.....	9
2. CENÁRIOS ACIDENTAIS.....	12
3. INFORMAÇÕES E PROCEDIMENTOS PARA RESPOSTA.....	13
3.1. SISTEMAS DE ALERTA DE DERRAMAMENTO DE ÓLEO.....	13
3.2. COMUNICAÇÃO DO INCIDENTE.....	16
3.3. ESTRUTURA ORGANIZACIONAL DE RESPOSTA - EOR	20
A. Funções.....	21
B. Atribuições e responsabilidades durante a emergência.....	21
C. Tempo máximo estimado para mobilização do pessoal.....	31
D. Qualificação técnica dos integrantes para desempenho da função prevista na EOR.....	33
3.4. EQUIPAMENTOS E MATERIAIS DE RESPOSTA.....	33
A. Nome, tipo e características operacionais.....	35
B. Quantidade disponível.....	35
C. Localização.....	35
D. Tempo máximo estimado de deslocamento para o local de utilização.....	35
E. Limitações para uso dos equipamentos e materiais	35
F. EPIs especificados para equipes de resposta da EOR.....	35
3.5. PROCEDIMENTOS OPERACIONAIS DE RESPOSTA.....	36
3.5.1. PROCEDIMENTO PARA INTERRUPTÃO DA DESCARGA DE ÓLEO.....	39
3.5.2. PROCEDIMENTO PARA CONTENÇÃO DO DERRAMAMENTO DE ÓLEO	42
3.5.3. PROCEDIMENTO PARA PROTEÇÃO DE ÁREAS VULNERÁVEIS.....	45
3.5.4. PROCEDIMENTO PARA MONITORAMENTO DA MANCHA DE ÓLEO DERRAMADO.....	48
3.5.5. PROCEDIMENTO PARA RECOLHIMENTO DO ÓLEO DERRAMADO.....	50
3.5.6. PROCEDIMENTO PARA DISPERSÃO MECÂNICA E QUÍMICA DO ÓLEO DERRAMADO.....	53
3.5.7. PROCEDIMENTO PARA LIMPEZA DAS ÁREAS ATINGIDAS.....	54
3.5.8. PROCEDIMENTO PARA COLETA E DISPOSIÇÃO DOS RESÍDUOS GERADOS.....	56
3.5.9. PROCEDIMENTO PARA DESLOCAMENTO DOS RECURSOS.....	58

3.5.10. PROCEDIMENTO PARA OBTENÇÃO E ATUALIZAÇÃO DE INFORMAÇÕES RELEVANTES.....	61
3.5.11. PROCEDIMENTO PARA REGISTRO DAS AÇÕES DE RESPOSTA.....	66
3.5.12. PROCEDIMENTO PARA PROTEÇÃO DAS POPULAÇÕES.....	69
3.5.13. PROCEDIMENTO PARA PROTEÇÃO DA FAUNA.....	72
4. ENCERRAMENTO DAS OPERAÇÕES.....	73
A. Critérios para decisão quanto ao encerramento das operações.....	73
B. Procedimentos para desmobilização do pessoal, equipamentos e materiais empregados nas ações de resposta.....	74
C. Procedimentos para ações suplementares.....	74
5. MAPAS, CARTAS NÁUTICAS, PLANTAS, DESENHOS E FOTOGRAFIAS.....	75
A. Planta geral da instalação	75
B. Planta de drenagem da instalação.....	76
C. Mapas de vulnerabilidade.....	76
D. Mapas A-4.....	76
6. ANEXOS.....	76
A. Memória de cálculo do dimensionamento da capacidade de resposta, conforme o Anexo III.....	76
B. Licenças ou autorizações para o desempenho de qualquer atividade relacionada às ações de resposta, conforme regulamentações aplicáveis.....	76
C. Documentos legais para recebimento de auxílio nas ações de resposta.....	76
D. Informações técnicas, físico-químicas, toxicológicas e de segurança das substâncias.....	76
E. Informações sobre recursos e serviços médicos de emergência e listagem de equipamentos e materiais de resposta	76
F. Glossário de termos e siglas.....	77
G. Mapas, desenhos, plantas, cartas náuticas e fotografias.....	77
H Lista de Integrantes do fluxograma de comunicação de situação de emergência.....	77
I. Lista de Integrantes da Estrutura Organizacional de Resposta (EOR) com qualificação técnica.....	77
J. Tempo de deslocamento de recursos.....	77
K. Limitações para uso dos equipamentos e materiais.....	77
L. Lista de telefones e contatos.....	77
M. Métodos recomendados para limpeza de áreas atingidas.....	7

APRESENTAÇÃO DO PLANO

Este Plano foi elaborado por uma equipe multidisciplinar da Transpetro, observando o conteúdo da Resolução Conama nº. 398 de 11 de junho de 2008.

Os anexos do Plano de Emergência Individual para incidentes de poluição por óleo – PEI foram divididos de forma a facilitar a sua revisão individual.

Os Anexos integrantes da Resolução Conama nº. 398/08 são atendidos da seguinte forma:

- Anexo I - Conteúdo Mínimo do Plano de Emergência Individual: Corresponde ao Corpo do Plano, contendo as Seções 01 a 06, relacionadas no Índice do plano;
- Anexo II e Anexo III – Informações Referenciais para Elaboração do Plano de Emergência Individual e Critérios para o Dimensionamento da Capacidade Mínima de Resposta, bem como os resultados da Análise de Risco encontram-se no documento intitulado “Informações Referenciais para Elaboração do Plano de Emergência”.

INTRODUÇÃO

Este documento tem como objetivo estabelecer procedimentos técnicos/administrativos a serem adotados em incidentes de poluição por óleo, que eventualmente possam ocorrer durante as operações realizadas pelo Terminal Norte Capixaba, no município de São Mateus, no Estado do Espírito Santo possibilitando, desta forma, ações rápidas, eficientes e ordenadas, visando preservar vidas, evitar ou minimizar danos às instalações e impactos a comunidades vizinhas e ao meio ambiente.

O presente documento refere-se ao Plano de Emergência Individual para incidentes de poluição por óleo do Terminal Norte Capixaba operado pela Transpetro.

O Terminal realiza as seguintes operações: O Terminal Norte Capixaba é um terminal marítimo, cujas instalações estão localizadas no Município de São Mateus, próximo à comunidade de Campo Grande. Seu objetivo é desenvolver atividades de recebimento por dutos, de petróleo da região de produção da PETROBRAS no Espírito Santo, armazená-lo em tanques e posteriormente bombeá-lo para navios na monobóia da unidade, compreendendo as seguintes operações:

- Recebimento por duto
- Carregamento de navios tanque;
- armazenamento de petróleo.

As embarcações que se originam ou se destinam às instalações da UO, bem como navios realizando manobras de atracação, de desatracação e na bacia de evolução da instalação são apoiados pelo Terminal.

1. IDENTIFICAÇÃO DA INSTALAÇÃO

A. INSTALAÇÃO

Nome : **Terminal Norte Capixaba**

Endereço : Estrada Campo Grande – Barra Nova, s/nº, Km 8,
Campo Grande – São Mateus - ES

CEP 29.944-370 - Vitória – ES

Tel: (27) 2122-5900
Fax: (27) 2122-5906

B. EMPRESA RESPONSÁVEL PELA OPERAÇÃO DA INSTALAÇÃO

Nome: Petrobras Transporte S/A – TRANSPETRO – Gerência Executiva de Terminais Aquaviários.

Endereço: Avenida Presidente Vargas, nº 328, 9º andar, Centro, Rio de Janeiro, RJ.

CEP: 20.091-060

Telefone: (21) 3211-9060

Fax:(21) 3211-7975

C. REPRESENTANTE LEGAL DA INSTALAÇÃO

Nome: Ronaldo Romeu da Costa

Endereço: Av. Nsª dos Navegantes, nº 451, sala-1104

Ed: Petro Tower – Enseada do Sua – Vitória - ES

CEP: 29.050-335

Telefone: (27) 2122-5900 Fax (27) 2122-5906

D. COORDENADOR DAS AÇÕES DE RESPOSTA

Nome: Nelson Barboza

Endereço: Avenida Presidente Vargas, nº 328, 8º andar, Centro, Rio de Janeiro, RJ.

CEP: 20.091-060

Telefone: (21) 3211-9064

Fax: (21) 3211-9156

Até a chegada do Gerente de Contingência da Transpetro assume as funções de Coordenador das Ações de Resposta o Coordenador de SMSOP dos Terminais Aquaviários do ES.

Nome: Coordenador de Operações

Endereço : Estrada Campo Grande - Barra nova Km 8,
Campo Grande – São Mateus - ES

CEP 29090.900 - Vitória – ES

Tel: (27) 2122-5900
Fax: (27) 2122-5906

Os nomes do Representante Legal da Instalação, Coordenador das Ações de Resposta e seu substituto, encontram-se relacionados no Anexo I - Estrutura Organizacional de Resposta (EOR) com qualificação técnica.

E. LOCALIZAÇÃO EM COORDENADAS GEOGRÁFICAS E SITUAÇÃO

As coordenadas geográficas do Terminal são as seguintes:

DATUM: Corrego Alegre – MG (WGS-84)	Terminal de Norte Capixaba
Latitude	18° 55' 30" S
Longitude	39° 44' 30" W

F. DESCRIÇÃO DOS ACESSOS À INSTALAÇÃO

● ACESSO RODOVIÁRIO

O principal acesso ao Terminal é realizado através da BR 101, acessando pela estrada do Pontal do Ipiranga em Linhares (ES-010), posteriormente na rodovia Campo Grande-Barra Nova, s/nº Km 8.

As distâncias aproximadas e os tempos de deslocamento entre alguns pontos de referência:

Terminal	Ponto de Referência	Distância	Tempo médio de deslocamento
Terminal Noprte Capixaba	Órgão ambiental Estadual	170 km	180 min
	CDA	178 Km	165 min
	Hospital Rio Doce	45 Km	90 min
	Linhares	45 Km	90 min
	CBMES	45 Km	90 min
	EFAL	20 Km	30 min
	Fazenda Cedro	15 Km	20 min

● ACESSO MARÍTIMO

TA Norte Capixaba está situada próximo a foz do rio Mariricu, sendo inserido na carta náutica DHN 1300.

● ACESSO AÉREO

As ligações aéreas às principais cidades do Brasil são feitas através do Aeroporto Eurico Salles é para transporte doméstico de passageiros e possui um Terminal Alfandegado Internacional para a movimentação de cargas, está localizado a 12 km do GEVIT e possui uma pista pavimentada com 1.751 metros de extensão e 45 metros de largura, que permite a operação de pouso e decolagem de aviões de até 55 toneladas (porte de Boeing 767-300). Além de três posições para pouso e decolagem de helicópteros.

O Aeroporto funciona em horário ininterrupto pelas vinte e quatro horas do dia, e está apto a operar pousos e decolagens por instrumentos a partir de sua torre de controle.

AEROPORTO EURICO SALLES – Aeroporto de Vitória

Endereço: Fernando Ferrari, s/nº

Bairro: Goiabeiras

Telefone: (027) 327-0811

Capacidade Operacional: Possui uma pista pavimentada com 1.751 metros de extensão e 45 metros de largura, que permite a operação de pouso e decolagem de aviões de até 55 toneladas (porte de Boeing 767-300). Além de três posições para pouso e decolagem de helicópteros.

AEROCLUBE DO ESPÍRITO SANTO

Endereço: Rodovia do Sol, Km 14 - Barra do Jucu – Cx Postal: 091.

Vila Velha - ES - 29102-020

Tel: (027) 260-1136

HELIPONTOS

Existem três posições para pouso e decolagem de helicópteros no Aeroporto Eurico Salles.

De acordo com o DAC não existem outros pontos homologados.

2. CENÁRIOS ACIDENTAIS

Os cenários acidentais relacionados aos incidentes de poluição por óleo considerados neste plano, oriundos da análise de risco, constante no documento “Informações Referenciais para Elaboração do Plano de Emergência”, encontram-se apresentados na tabela a seguir, divididos por instalação, apresentando a tipificação da emergência e seus respectivos efeitos adversos. Para todos os cenários considera-se o regime instantâneo de derramamento.

CENÁRIO ACIDENTAL		VOLUME DO DERRAMAMENTO	DESTINO DO PRODUTO DERRAMADO
Vazamento com escoamento de petróleo e derivados	Utilização de equipamentos de recolhimento de óleo, conjuntamente com barreiras de contenção e/ou absorção	100 litros	Recolhimento por equipamentos de combate a poluição, enviado a PETROBRÁS para incorporação ao processo, ou enviado para coprocessamento
Transbordamento / Vazamento de petróleo	Utilização de equipamentos de recolhimento de óleo, conjuntamente com barreiras de contenção e/ou absorção	100 litros	Recolhimento por equipamentos de combate a poluição, enviado a PETROBRÁS para incorporação ao processo, ou enviado para coprocessamento
Vazamento de óleo no mar por navios/ Monobóia/ Embarcações de Apoio	Utilização de equipamentos de recolhimento de óleo, conjuntamente com barreiras de contenção e/ou absorção	100 litros	Recolhimento por equipamentos de combate a poluição, enviado a PETROBRÁS para incorporação ao processo, ou enviado para coprocessamento
Vazamento de Petróleo em linhas, acessórios, parque de bombas ou flanges	Utilização de equipamentos de recolhimento de óleo, conjuntamente com barreiras de contenção e/ou absorção	300 litros	Recolhimento por equipamentos de combate a poluição, enviado a PETROBRÁS para incorporação ao processo, ou enviado para coprocessamento

No caso de derramamento oriundo de tanques de armazenamento, o produto ficará contido nos diques de contenção dos tanques.

O cálculo do volume do derramamento correspondente à descarga de pior caso, conforme estabelecido na seção 2.2.1 da Resolução Conama nº. 398/08 em seu Anexo II, corresponde ao derramamento de óleo, ocorrido por rompimento de mangote de descarregamento de navios atracados no

TGL (Terminal de Granéis Líquidos).

O cenário de derramamento de óleo devido à avaria no casco de navios/embarcações por colisão com píer, encalhe ou transbordamento, deriva e durante manobras na bacia de evolução, tem suas ações de resposta apoiadas pelo Terminal, nos limites físicos de sua competência.

O provável comportamento do produto derramado no mar será determinado por suas características e condições meteoceanográficas existentes, sendo demonstrados através de simulações de deriva, disponíveis no documento “Informações Referenciais para Elaboração do Plano de Emergência”, e mapas de vulnerabilidade, disponíveis no Anexo G.

3. INFORMAÇÕES E PROCEDIMENTOS PARA RESPOSTA

Este item contém as informações e procedimentos a serem seguidos para resposta aos incidentes de poluição por óleo no Terminal.

3.1. SISTEMAS DE ALERTA DE DERRAMAMENTO DE ÓLEO

As comunicações de alerta podem ser feitas utilizando-se o Ramal Interno para Comunicação de Emergência (860-4922), telefone convencional, telefone celular, transceptores fixos e portáteis e, externamente, através do telefone (27) 3771-4922. Todos os alertas devem ser imediatamente transmitidos pelo observador do evento ao supervisor de turno operacional que por sua vez, dará início ao Fluxograma de Comunicação de Situação de Emergência.

Quando o alerta de emergência parte da comunidade interna e/ou externa a operação é paralisada imediatamente. Após a paralisação da operação, ou quando do recebimento do alerta, o Grupo de Reconhecimento é acionado por telefone ou rádio.

FORMAS DE ALERTA

As formas de alerta são as seguintes:

- Alerta por Controle da Operação;
- Alerta por Comunicação Interna;
- Alerta por Comunicação Externa.

ALERTA POR CONTROLE DA OPERAÇÃO

A Sala de Controle através de o sistema supervisório analisa o comportamento das variáveis de processo em tempo real (pressão, vazão, temperatura e densidade) além da diferença de volumes acumulados (DVA).

Acompanha as evoluções das variáveis de processo, durante as etapas de repouso (oleoduto parado), regime transitório (início e parada do bombeio) e o regime permanente (operação estabilizada), verificando a consistência dos dados e gráficos de tendência. Verifica a qualquer momento se as variáveis de processo estão de acordo com os limites expressos no Procedimento Operacional de título: Recebimento de Petróleo por oleoduto (PE-3n7-02620).

Na Sala de Controle do Terminal estão disponíveis todos os indicadores, registradores e comandos necessários para controle das operações realizadas.

ALERTA POR COMUNICAÇÃO INTERNA

Pode ser através da operação local (intramuros) através de seus operadores durante inspeções rotineiras e supervisão dos sistemas internos/equipamentos.

Toda força de trabalho operacional é orientada a realizar a observação do mar, das instalações e da faixa de dutos, com o objetivo de detectar possíveis vazamentos ou qualquer outro tipo de emergência. Adicionalmente todas as demais pessoas, internas ao Terminal estão orientadas a informar à Sala de Controle sobre qualquer indício de emergência.

Os tripulantes de embarcações próprias e prestadoras de serviços da Petrobras são orientados a informar ao Terminal sobre qualquer indício de derramamento nas proximidades do terminal. Neste caso, o meio de comunicação utilizado é o rádio VHF marítimo.

ALERTA POR COMUNICAÇÃO EXTERNA

O alerta de emergência pode ser dado por outras entidades externas, instalações, Unidades Operacionais (UO) ou pela própria comunidade, principalmente no caso dos dutos, através do Telefone (27)3771-4922. O Telefone Verde que consta das placas de sinalização da faixa de dutos têm sua ligação direcionada ao Coordenador de Turno do CNCO, localizado no Edifício Sede da Transpetro no Rio de Janeiro.

ALARME DE EMERGÊNCIA

As convenções de alarmes de emergência são estabelecidas conforme quadro abaixo.

SITUAÇÃO	TIPO DE TOQUE
Teste Semanal	01 toque contínuo de 15 segundos
Início de Emergência	01 toque de 60 segundos
Término de Emergência	02 toques de 15 segundos
Abandono de Área	01 toque de 180 segundos

Em caso de acionamento do alarme as pessoas que não têm função específica na EOR se dirigem ao Ponto de Encontro de Evacuação e Abandono para aguardar orientações. O controle de pessoas no Ponto de Encontro, bem como a manutenção da ordem e da disciplina é de responsabilidade do setor de segurança do trabalho do terminal (SMSOP)

Nas situações de emergência, todos os serviços e operações locais devem ser imediatamente suspensos, atentando-se para os cuidados de segurança operacional nas ações posteriores.

3.2. COMUNICAÇÃO DO INCIDENTE

A comunicação do incidente deve seguir, no âmbito interno e para as autoridades públicas diretamente ligadas as atividades do Terminal, o FLUXOGRAMA DE COMUNICAÇÃO DE SITUAÇÃO DE EMERGÊNCIA abaixo, tendo como premissa básica que tempo máximo para a informação chegar ao Presidente da TRANSPETRO é de 20 minutos. Para as demais comunicações deverá ser cumprido o Plano de Comunicação de Crise da Petrobras.

FLUXOGRAMA DE COMUNICAÇÃO TRANSPETRO

FLUXO DE COMUNICAÇÃO EM SITUAÇÃO DE EMERGÊNCIA
TERMINAIS E OLEODUTOS

(VAZAMENTO, INCÊNDIO E EXPLOSÃO)



TEMPO MÁXIMO ATÉ O PRESIDENTE DA TRANSPETRO: 20 minutos

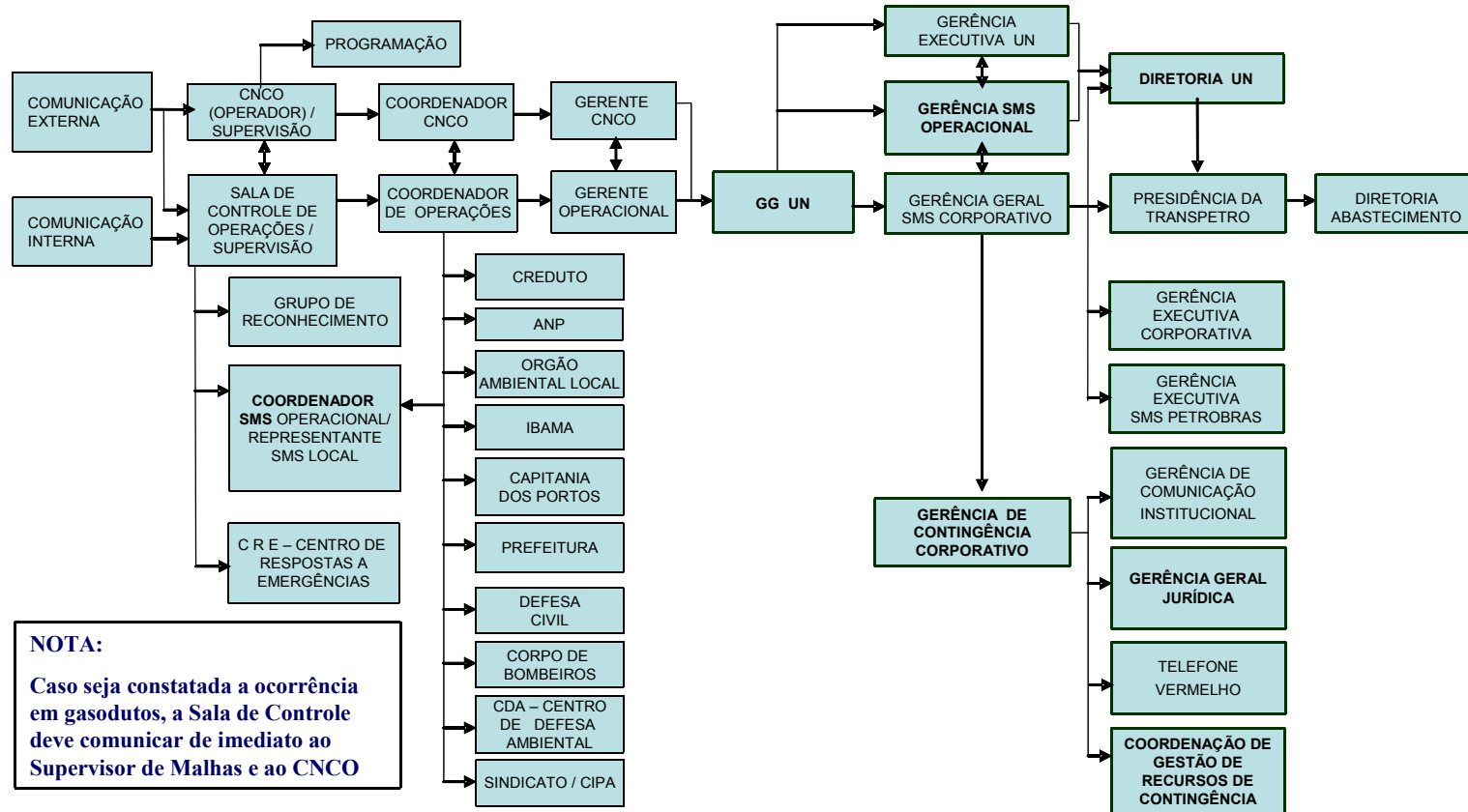

NOTA:
Caso seja constatada a ocorrência em gasodutos, a Sala de Controle deve comunicar de imediato ao Supervisor de Malhas e ao CNCO

No Anexo H encontra-se disponibilizada a lista de contatos contendo a relação dos órgãos e entidades, nomes, telefones e fax.

A Comunicação Inicial do Incidente será feita imediatamente à Capitania dos Portos, Órgão Ambiental Estadual e ANP, qualquer que seja o volume derramado, por meio de formulário específico, conforme modelo disponível abaixo.



PARA

Nº DO FAX

DE

TERMINAL NORTE CAPIXABA

Nº DO FAX

Nº DO TELEFONE

COMUNICAÇÃO INICIAL DO INCIDENTE

I - Identificação da instalação que originou o incidente: Nome da instalação:			<input type="checkbox"/> Sem condições de informar
II - Data e hora da primeira observação: Hora:			Dia/mês/ano:
III Data e hora estimadas do incidente Hora:			Dia/mês/ano:
IV - Localização geográfica do incidente: Latitude:			Longitude:
V - Óleo derramado: Tipo de óleo:			Volume estimado:
VI - Causa provável do incidente:			<input type="checkbox"/> Sem condições de informar
<input type="checkbox"/> paralisada	<input type="checkbox"/> não foi paralisada	<input type="checkbox"/> sem condições de informar	
VIII - Ações iniciais que foram tomadas: <input type="checkbox"/> acionado Plano de Emergência Individual; <input type="checkbox"/> outras providências ; <input type="checkbox"/> sem evidência de ação ou providência até o momento.			
IX - Data e hora da comunicação: Hora:			Dia/mês/ano:
X - Identificação do comunicante: Nome completo: Cargo/emprego/função na instalação:			
XI - Outras informações julgadas pertinentes:			

Atenciosamente,

TERMINAL NORTE CAPIXABA
(nome legível, rubrica, matrícula)

Posteriormente à comunicação inicial do incidente, a gerência operacional tem um prazo legal de 48 horas para enviar à Agência Nacional do Petróleo (ANP) o Relatório de Incidente, de acordo com o art. 3º da Portaria ANP nº. 3 de 10 de Janeiro de 2003. As informações relacionadas ao teor do relatório podem ser acessadas no endereço: <http://www.anp.gov.br/leg/legislacao.asp>.

3.3. ESTRUTURA ORGANIZACIONAL DE RESPOSTA - EOR

As situações de emergência na Transpetro são classificadas segundo os níveis de resposta, definidos a partir de critérios de gerenciamento de riscos, conforme descritos a seguir:

- **Nível de Resposta Local:** inclui organização, procedimentos operacionais de resposta e recursos da instalação, atividade ou serviço que conta com recursos próprios e externos disponíveis em instituições e empresas locais ou outros recursos, inclusive corporativos, disponibilizados por meio de protocolos específicos firmados para atendimento de emergências;
- **Nível de Resposta Regional:** quando os recursos locais não forem suficientes para combater a emergência. Incluem recursos externos disponíveis de unidades organizacionais da mesma região, instituições e empresas da região e outros recursos corporativos localizados na região;
- **Nível de Resposta Nacional ou Internacional:** quando os recursos regionais não forem suficientes para combater a emergência. Inclui recursos externos disponíveis em quaisquer unidades organizacionais da companhia, instituições e empresas nacionais ou internacionais e recursos corporativos localizados em mais de uma região.

A Estrutura Organizacional de Resposta está preestabelecida a fim de se formar quando da ocorrência de incidentes de poluição por óleo. É compatível com as ações necessárias ao controle desde, em seus vários tipos, dimensões e cenários acidentais, possibilitando ajustes para a ampliação de sua capacidade de ação em função da evolução do incidente ou quando requisitados recursos adicionais, internos ou externos.

O comando das ações iniciais é de responsabilidade do Gerente Operacional. A Coordenação das Ações de Resposta é exercida PELO Coordenador de SMSOP até a chegada do Gerente de Contingência da Transpetro. Ao chegar ao local da emergência, o Gerente de Contingência assume a Coordenação reportando-se ao Comando Unificado da Emergência que é formado pelo Gerente Operacional, Coordenador SMS Operacional e Representante(s) da(s) Autoridade(s) Pública(s).

A. Funções

O organograma a seguir apresenta a Estrutura Organizacional de Resposta (EOR) aos incidentes de poluição por óleo, suas respectivas funções e a relação entre seus Grupos de Ação. A função Coordenação da Contingência prevista nessa estrutura é responsável pela Coordenação das Ações de Resposta.

A composição nominal da EOR, durante a emergência, poderá ser alterada em função da mobilidade de pessoal ou da indisponibilidade momentânea de alguns empregados que, eventualmente, poderão ser convocados para assumir tarefas especiais, inclusive no trato da própria emergência.

B. Atribuições e responsabilidades durante a emergência

As atribuições e responsabilidades relacionadas aos integrantes da EOR estão descritas a seguir.

ESTRUTURA ORGANIZACIONAL DE RESPOSTA - EOR



ESTRUTURA ORGANIZACIONAL DE RESPOSTA
TERMINAIS & OLEODUTOS

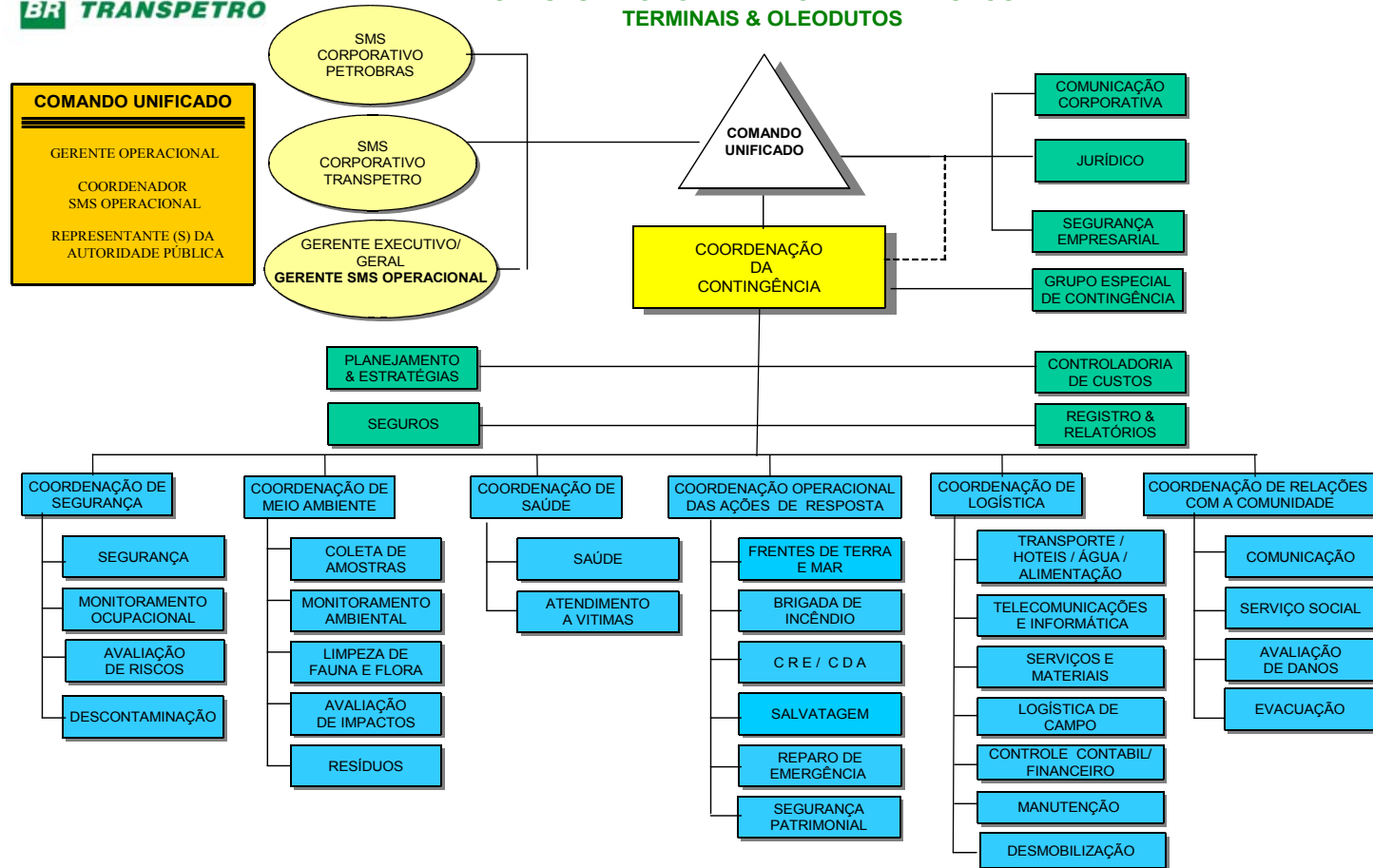

Função na EOR	Atribuições / Responsabilidades
Gerente Operacional (Comando Unificado)	<ul style="list-style-type: none"> a) Definir estratégias gerenciais; b) Definir interlocutor(es) do evento, proporcionar atendimento à imprensa, estabelecendo rotina diária para locais e horários de entrevistas coletivas; c) Articular-se com as autoridades públicas, outras Unidades da Transpetro e outros órgãos do Sistema Petrobras, comunicando e solicitando recursos e apoio, caso necessário; d) Manter a alta administração informada sobre a situação; Definir estrutura de custos da emergência; e) Definir estratégias de retorno à normalidade operacional; f) Definir Comissão para apuração; g) Oficializar volume vazado; h) Definir Grupo de Trabalho para elaboração do relatório de análise crítica de desempenho do PEI para envio ao Órgão Ambiental competente; i) Definir quais entidades externas devem receber o relatório elaborado e de que forma estas informações serão disponibilizadas aos Órgãos Públicos competentes; j) Definir pelo encerramento das operações; k) Repor recursos materiais utilizados na emergência; l) Encaminhar Relatório de Incidente segundo a Portaria nº. 03 da ANP (48 horas).
Coodenador SMS Operacional (Comando Unificado)	<ul style="list-style-type: none"> a) Definir estratégias gerenciais; b) Definir interlocutor(es) do evento, proporcionar atendimento à imprensa, estabelecendo rotina diária para locais e horários de entrevistas coletivas; c) Articular-se com as autoridades públicas, outras Unidades da Transpetro e outros órgãos do Sistema Petrobras, comunicando e solicitando recursos e apoio, caso necessário; d) Manter a alta administração informada sobre a situação; e) Definir estrutura de custos da emergência; f) Definir estratégias de retorno à normalidade operacional; g) Definir Comissão para apuração; h) Oficializar volume vazado; i) Participar da definição do Grupo de Trabalho para elaboração do relatório de análise crítica de desempenho do PEI para envio ao Órgão Ambiental competente; j) Participar da definição sobre quais entidades externas devem receber o relatório elaborado e de que forma estas informações serão disponibilizadas aos Órgãos Públicos competentes; k) Definir pelo encerramento das operações; l) Repor recursos materiais utilizados na emergência.
Representante da(s) Autoridade(s) Pública(s) (Comando Unificado)	<ul style="list-style-type: none"> a) Compor junto com o Gerente Operacional e Coordenador de SMS Operacional o comando e gestão da emergência na medida de suas competências específicas; b) Participar da definição de estratégias gerenciais relacionadas ao trato da emergência; c) Atender as demandas da imprensa na medida de suas competências específicas; d) Articular-se com demais autoridades públicas, comunicando e solicitando recursos e apoio, caso necessário; e) Manter demais autoridades públicas informadas sobre a situação; f) Participar da definição de estratégias de retorno à normalidade operacional, quando solicitado; g) Participar da definição de Comissão para apuração da emergência, quando solicitado; h) Participar da definição sobre quais entidades externas devem receber o relatório elaborado e de que forma estas informações serão disponibilizadas aos Órgãos Públicos competentes; i) Definir pelo encerramento das operações.
Função na EOR	Atribuições / Responsabilidades
SMS Corporativo PETROBRAS	<ul style="list-style-type: none"> a) Apoiar as ações de resposta; b) Providenciar recursos nacionais e internacionais quando solicitado.
SMS Corporativo TRANSPETRO	<ul style="list-style-type: none"> a) Apoiar as ações de resposta; b) Providenciar recursos nacionais e internacionais quando solicitado.
Gerente Executivo / Geral / Gerente de SMS Operacional	<ul style="list-style-type: none"> a) Apoiar as ações de resposta; b) Providenciar recursos nacionais e internacionais quando solicitado.
Comunicação Corporativa	<ul style="list-style-type: none"> a) Executar estratégia de comunicação de acordo com a "Norma de Comunicação de Crise" da Comunicação Institucional da Petrobras; b) Informar e manter informada a comunidade (interna e externa) sobre a emergência ocorrida e seu desenvolvimento de acordo com as diretrizes da Comunicação Institucional da Petrobras; c) Atender as demandas da imprensa; d) Apoiar os interlocutores designados no contato com a imprensa; e) Comentar informes externos elaborados pela Comunicação Regional; f) Elaborar, em articulação com a Comunicação Regional, todo o material a ser utilizado para comunicação do incidente junto à comunidade afetada.
Jurídico	<ul style="list-style-type: none"> a) Centralizar o recebimento de notificações, autuações e multas, documentos e relatórios; b) Emitir parecer sobre os documentos elaborados pela Contingência antes de serem enviados a terceiros; c) Responder às notificações;

Função na EOR	Atribuições / Responsabilidades
Gerente Operacional (Comando Unificado)	<ul style="list-style-type: none"> a) Definir estratégias gerenciais; b) Definir interlocutor(es) do evento, proporcionar atendimento à imprensa, estabelecendo rotina diária para locais e horários de entrevistas coletivas; c) Articular-se com as autoridades públicas, outras Unidades da Transpetro e outros órgãos do Sistema Petrobras, comunicando e solicitando recursos e apoio, caso necessário; d) Manter a alta administração informada sobre a situação; Definir estrutura de custos da emergência; e) Definir estratégias de retorno à normalidade operacional; f) Definir Comissão para apuração; g) Oficializar volume vazado; h) Definir Grupo de Trabalho para elaboração do relatório de análise crítica de desempenho do PEI para envio ao Órgão Ambiental competente; i) Definir quais entidades externas devem receber o relatório elaborado e de que forma estas informações serão disponibilizadas aos Órgãos Públicos competentes; j) Definir pelo encerramento das operações; k) Repor recursos materiais utilizados na emergência; l) Encaminhar Relatório de Incidente segundo a Portaria nº. 03 da ANP (48 horas).
Coodenador SMS Operacional (Comando Unificado)	<ul style="list-style-type: none"> a) Definir estratégias gerenciais; b) Definir interlocutor(es) do evento, proporcionar atendimento à imprensa, estabelecendo rotina diária para locais e horários de entrevistas coletivas; c) Articular-se com as autoridades públicas, outras Unidades da Transpetro e outros órgãos do Sistema Petrobras, comunicando e solicitando recursos e apoio, caso necessário; d) Manter a alta administração informada sobre a situação; e) Definir estrutura de custos da emergência; f) Definir estratégias de retorno à normalidade operacional; g) Definir Comissão para apuração; h) Oficializar volume vazado; i) Participar da definição do Grupo de Trabalho para elaboração do relatório de análise crítica de desempenho do PEI para envio ao Órgão Ambiental competente; j) Participar da definição sobre quais entidades externas devem receber o relatório elaborado e de que forma estas informações serão disponibilizadas aos Órgãos Públicos competentes; k) Definir pelo encerramento das operações; l) Repor recursos materiais utilizados na emergência.
Representante da(s) Autoridade(s) Pública(s) (Comando Unificado)	<ul style="list-style-type: none"> a) Compor junto com o Gerente Operacional e Coordenador de SMS Operacional o comando e gestão da emergência na medida de suas competências específicas; b) Participar da definição de estratégias gerenciais relacionadas ao trato da emergência; c) Atender as demandas da imprensa na medida de suas competências específicas; d) Articular-se com demais autoridades públicas, comunicando e solicitando recursos e apoio, caso necessário; e) Manter demais autoridades públicas informadas sobre a situação; f) Participar da definição de estratégias de retorno à normalidade operacional, quando solicitado; g) Participar da definição de Comissão para apuração da emergência, quando solicitado; h) Participar da definição sobre quais entidades externas devem receber o relatório elaborado e de que forma estas informações serão disponibilizadas aos Órgãos Públicos competentes; i) Definir pelo encerramento das operações.
Função na EOR	Atribuições / Responsabilidades
SMS Corporativo PETROBRAS	<ul style="list-style-type: none"> a) Apoiar as ações de resposta; b) Providenciar recursos nacionais e internacionais quando solicitado.
SMS Corporativo TRANSPETRO	<ul style="list-style-type: none"> a) Apoiar as ações de resposta; b) Providenciar recursos nacionais e internacionais quando solicitado.
Gerente Executivo / Geral / Gerente de SMS Operacional	<ul style="list-style-type: none"> a) Apoiar as ações de resposta; b) Providenciar recursos nacionais e internacionais quando solicitado.
Comunicação Corporativa	<ul style="list-style-type: none"> a) Executar estratégia de comunicação de acordo com a "Norma de Comunicação de Crise" da Comunicação Institucional da Petrobras; b) Informar e manter informada a comunidade (interna e externa) sobre a emergência ocorrida e seu desenvolvimento de acordo com as diretrizes da Comunicação Institucional da Petrobras; c) Atender as demandas da imprensa; d) Apoiar os interlocutores designados no contato com a imprensa; e) Comentar informes externos elaborados pela Comunicação Regional; f) Elaborar, em articulação com a Comunicação Regional, todo o material a ser utilizado para comunicação do incidente junto à comunidade afetada.
	<ul style="list-style-type: none"> d) Receber oficiais de justiça e outras autoridades judiciais; e) Comentar relatório da comissão de investigação emitindo parecer jurídico; f) Comentar relatório final contendo a análise crítica de desempenho do PEI que deverá ser apresentado ao Órgão Ambiental competente, em até 30 dias após o término das ações de

Função na EOR	Atribuições / Responsabilidades
Gerente Operacional (Comando Unificado)	<ul style="list-style-type: none"> a) Definir estratégias gerenciais; b) Definir interlocutor(es) do evento, proporcionar atendimento à imprensa, estabelecendo rotina diária para locais e horários de entrevistas coletivas; c) Articular-se com as autoridades públicas, outras Unidades da Transpetro e outros órgãos do Sistema Petrobras, comunicando e solicitando recursos e apoio, caso necessário; d) Manter a alta administração informada sobre a situação; Definir estrutura de custos da emergência; e) Definir estratégias de retorno à normalidade operacional; f) Definir Comissão para apuração; g) Oficializar volume vazado; h) Definir Grupo de Trabalho para elaboração do relatório de análise crítica de desempenho do PEI para envio ao Órgão Ambiental competente; i) Definir quais entidades externas devem receber o relatório elaborado e de que forma estas informações serão disponibilizadas aos Órgãos Públicos competentes; j) Definir pelo encerramento das operações; k) Repor recursos materiais utilizados na emergência; l) Encaminhar Relatório de Incidente segundo a Portaria nº. 03 da ANP (48 horas).
Coodenador SMS Operacional (Comando Unificado)	<ul style="list-style-type: none"> a) Definir estratégias gerenciais; b) Definir interlocutor(es) do evento, proporcionar atendimento à imprensa, estabelecendo rotina diária para locais e horários de entrevistas coletivas; c) Articular-se com as autoridades públicas, outras Unidades da Transpetro e outros órgãos do Sistema Petrobras, comunicando e solicitando recursos e apoio, caso necessário; d) Manter a alta administração informada sobre a situação; e) Definir estrutura de custos da emergência; f) Definir estratégias de retorno à normalidade operacional; g) Definir Comissão para apuração; h) Oficializar volume vazado; i) Participar da definição do Grupo de Trabalho para elaboração do relatório de análise crítica de desempenho do PEI para envio ao Órgão Ambiental competente; j) Participar da definição sobre quais entidades externas devem receber o relatório elaborado e de que forma estas informações serão disponibilizadas aos Órgãos Públicos competentes; k) Definir pelo encerramento das operações; l) Repor recursos materiais utilizados na emergência.
Representante da(s) Autoridade(s) Pública(s) (Comando Unificado)	<ul style="list-style-type: none"> a) Compor junto com o Gerente Operacional e Coordenador de SMS Operacional o comando e gestão da emergência na medida de suas competências específicas; b) Participar da definição de estratégias gerenciais relacionadas ao trato da emergência; c) Atender as demandas da imprensa na medida de suas competências específicas; d) Articular-se com demais autoridades públicas, comunicando e solicitando recursos e apoio, caso necessário; e) Manter demais autoridades públicas informadas sobre a situação; f) Participar da definição de estratégias de retorno à normalidade operacional, quando solicitado; g) Participar da definição de Comissão para apuração da emergência, quando solicitado; h) Participar da definição sobre quais entidades externas devem receber o relatório elaborado e de que forma estas informações serão disponibilizadas aos Órgãos Públicos competentes; i) Definir pelo encerramento das operações.
Função na EOR	Atribuições / Responsabilidades
SMS Corporativo PETROBRAS	<ul style="list-style-type: none"> a) Apoiar as ações de resposta; b) Providenciar recursos nacionais e internacionais quando solicitado.
SMS Corporativo TRANSPETRO	<ul style="list-style-type: none"> a) Apoiar as ações de resposta; b) Providenciar recursos nacionais e internacionais quando solicitado.
Gerente Executivo / Geral / Gerente de SMS Operacional	<ul style="list-style-type: none"> a) Apoiar as ações de resposta; b) Providenciar recursos nacionais e internacionais quando solicitado.
Comunicação Corporativa	<ul style="list-style-type: none"> a) Executar estratégia de comunicação de acordo com a "Norma de Comunicação de Crise" da Comunicação Institucional da Petrobras; b) Informar e manter informada a comunidade (interna e externa) sobre a emergência ocorrida e seu desenvolvimento de acordo com as diretrizes da Comunicação Institucional da Petrobras; c) Atender as demandas da imprensa; d) Apoiar os interlocutores designados no contato com a imprensa; e) Comentar informes externos elaborados pela Comunicação Regional; f) Elaborar, em articulação com a Comunicação Regional, todo o material a ser utilizado para comunicação do incidente junto à comunidade afetada.
	resposta.
Coordenação da Contingência	<ul style="list-style-type: none"> a) Definir estratégias de combate, em conjunto com o responsável pelo Planejamento & Estratégias;

Função na EOR	Atribuições / Responsabilidades
Gerente Operacional (Comando Unificado)	<ul style="list-style-type: none"> a) Definir estratégias gerenciais; b) Definir interlocutor(es) do evento, proporcionar atendimento à imprensa, estabelecendo rotina diária para locais e horários de entrevistas coletivas; c) Articular-se com as autoridades públicas, outras Unidades da Transpetro e outros órgãos do Sistema Petrobras, comunicando e solicitando recursos e apoio, caso necessário; d) Manter a alta administração informada sobre a situação; Definir estrutura de custos da emergência; e) Definir estratégias de retorno à normalidade operacional; f) Definir Comissão para apuração; g) Oficializar volume vazado; h) Definir Grupo de Trabalho para elaboração do relatório de análise crítica de desempenho do PEI para envio ao Órgão Ambiental competente; i) Definir quais entidades externas devem receber o relatório elaborado e de que forma estas informações serão disponibilizadas aos Órgãos Públicos competentes; j) Definir pelo encerramento das operações; k) Repor recursos materiais utilizados na emergência; l) Encaminhar Relatório de Incidente segundo a Portaria nº. 03 da ANP (48 horas).
Coodenador SMS Operacional (Comando Unificado)	<ul style="list-style-type: none"> a) Definir estratégias gerenciais; b) Definir interlocutor(es) do evento, proporcionar atendimento à imprensa, estabelecendo rotina diária para locais e horários de entrevistas coletivas; c) Articular-se com as autoridades públicas, outras Unidades da Transpetro e outros órgãos do Sistema Petrobras, comunicando e solicitando recursos e apoio, caso necessário; d) Manter a alta administração informada sobre a situação; e) Definir estrutura de custos da emergência; f) Definir estratégias de retorno à normalidade operacional; g) Definir Comissão para apuração; h) Oficializar volume vazado; i) Participar da definição do Grupo de Trabalho para elaboração do relatório de análise crítica de desempenho do PEI para envio ao Órgão Ambiental competente; j) Participar da definição sobre quais entidades externas devem receber o relatório elaborado e de que forma estas informações serão disponibilizadas aos Órgãos Públicos competentes; k) Definir pelo encerramento das operações; l) Repor recursos materiais utilizados na emergência.
Representante da(s) Autoridade(s) Pública(s) (Comando Unificado)	<ul style="list-style-type: none"> a) Compor junto com o Gerente Operacional e Coordenador de SMS Operacional o comando e gestão da emergência na medida de suas competências específicas; b) Participar da definição de estratégias gerenciais relacionadas ao trato da emergência; c) Atender as demandas da imprensa na medida de suas competências específicas; d) Articular-se com demais autoridades públicas, comunicando e solicitando recursos e apoio, caso necessário; e) Manter demais autoridades públicas informadas sobre a situação; f) Participar da definição de estratégias de retorno à normalidade operacional, quando solicitado; g) Participar da definição de Comissão para apuração da emergência, quando solicitado; h) Participar da definição sobre quais entidades externas devem receber o relatório elaborado e de que forma estas informações serão disponibilizadas aos Órgãos Públicos competentes; i) Definir pelo encerramento das operações.
Função na EOR	Atribuições / Responsabilidades
SMS Corporativo PETROBRAS	<ul style="list-style-type: none"> a) Apoiar as ações de resposta; b) Providenciar recursos nacionais e internacionais quando solicitado.
SMS Corporativo TRANSPETRO	<ul style="list-style-type: none"> a) Apoiar as ações de resposta; b) Providenciar recursos nacionais e internacionais quando solicitado.
Gerente Executivo / Geral / Gerente de SMS Operacional	<ul style="list-style-type: none"> a) Apoiar as ações de resposta; b) Providenciar recursos nacionais e internacionais quando solicitado.
Comunicação Corporativa	<ul style="list-style-type: none"> a) Executar estratégia de comunicação de acordo com a "Norma de Comunicação de Crise" da Comunicação Institucional da Petrobras; b) Informar e manter informada a comunidade (interna e externa) sobre a emergência ocorrida e seu desenvolvimento de acordo com as diretrizes da Comunicação Institucional da Petrobras; c) Atender as demandas da imprensa; d) Apoiar os interlocutores designados no contato com a imprensa; e) Comentar informes externos elaborados pela Comunicação Regional; f) Elaborar, em articulação com a Comunicação Regional, todo o material a ser utilizado para comunicação do incidente junto à comunidade afetada.
	<ul style="list-style-type: none"> b) Definir as Zonas Quentes, Mornas, Frias e de Exclusão iniciais, em articulação com o Grupo de Segurança; c) Solicitar a Defesa Civil à interdição das áreas afetadas, sempre que a situação oferecer riscos à comunidade;

Função na EOR	Atribuições / Responsabilidades
Gerente Operacional (Comando Unificado)	<ul style="list-style-type: none"> a) Definir estratégias gerenciais; b) Definir interlocutor(es) do evento, proporcionar atendimento à imprensa, estabelecendo rotina diária para locais e horários de entrevistas coletivas; c) Articular-se com as autoridades públicas, outras Unidades da Transpetro e outros órgãos do Sistema Petrobras, comunicando e solicitando recursos e apoio, caso necessário; d) Manter a alta administração informada sobre a situação; Definir estrutura de custos da emergência; e) Definir estratégias de retorno à normalidade operacional; f) Definir Comissão para apuração; g) Oficializar volume vazado; h) Definir Grupo de Trabalho para elaboração do relatório de análise crítica de desempenho do PEI para envio ao Órgão Ambiental competente; i) Definir quais entidades externas devem receber o relatório elaborado e de que forma estas informações serão disponibilizadas aos Órgãos Públicos competentes; j) Definir pelo encerramento das operações; k) Repor recursos materiais utilizados na emergência; l) Encaminhar Relatório de Incidente segundo a Portaria nº. 03 da ANP (48 horas).
Coodenador SMS Operacional (Comando Unificado)	<ul style="list-style-type: none"> a) Definir estratégias gerenciais; b) Definir interlocutor(es) do evento, proporcionar atendimento à imprensa, estabelecendo rotina diária para locais e horários de entrevistas coletivas; c) Articular-se com as autoridades públicas, outras Unidades da Transpetro e outros órgãos do Sistema Petrobras, comunicando e solicitando recursos e apoio, caso necessário; d) Manter a alta administração informada sobre a situação; e) Definir estrutura de custos da emergência; f) Definir estratégias de retorno à normalidade operacional; g) Definir Comissão para apuração; h) Oficializar volume vazado; i) Participar da definição do Grupo de Trabalho para elaboração do relatório de análise crítica de desempenho do PEI para envio ao Órgão Ambiental competente; j) Participar da definição sobre quais entidades externas devem receber o relatório elaborado e de que forma estas informações serão disponibilizadas aos Órgãos Públicos competentes; k) Definir pelo encerramento das operações; l) Repor recursos materiais utilizados na emergência.
Representante da(s) Autoridade(s) Pública(s) (Comando Unificado)	<ul style="list-style-type: none"> a) Compor junto com o Gerente Operacional e Coordenador de SMS Operacional o comando e gestão da emergência na medida de suas competências específicas; b) Participar da definição de estratégias gerenciais relacionadas ao trato da emergência; c) Atender as demandas da imprensa na medida de suas competências específicas; d) Articular-se com demais autoridades públicas, comunicando e solicitando recursos e apoio, caso necessário; e) Manter demais autoridades públicas informadas sobre a situação; f) Participar da definição de estratégias de retorno à normalidade operacional, quando solicitado; g) Participar da definição de Comissão para apuração da emergência, quando solicitado; h) Participar da definição sobre quais entidades externas devem receber o relatório elaborado e de que forma estas informações serão disponibilizadas aos Órgãos Públicos competentes; i) Definir pelo encerramento das operações.
Função na EOR	Atribuições / Responsabilidades
SMS Corporativo PETROBRAS	<ul style="list-style-type: none"> a) Apoiar as ações de resposta; b) Providenciar recursos nacionais e internacionais quando solicitado.
SMS Corporativo TRANSPETRO	<ul style="list-style-type: none"> a) Apoiar as ações de resposta; b) Providenciar recursos nacionais e internacionais quando solicitado.
Gerente Executivo / Geral / Gerente de SMS Operacional	<ul style="list-style-type: none"> a) Apoiar as ações de resposta; b) Providenciar recursos nacionais e internacionais quando solicitado.
Comunicação Corporativa	<ul style="list-style-type: none"> a) Executar estratégia de comunicação de acordo com a "Norma de Comunicação de Crise" da Comunicação Institucional da Petrobras; b) Informar e manter informada a comunidade (interna e externa) sobre a emergência ocorrida e seu desenvolvimento de acordo com as diretrizes da Comunicação Institucional da Petrobras; c) Atender as demandas da imprensa; d) Apoiar os interlocutores designados no contato com a imprensa; e) Comentar informes externos elaborados pela Comunicação Regional; f) Elaborar, em articulação com a Comunicação Regional, todo o material a ser utilizado para comunicação do incidente junto à comunidade afetada.
	<ul style="list-style-type: none"> d) Coordenar ações de identificação do vazamento; e) Dimensionar recursos, em articulação com o Coordenador de Planejamento & Estratégias; f) Realizar sobrevôo diário para monitoramento e acompanhamento das ações em curso; g) Realizar adequações na EOR, sempre que necessário;

Função na EOR	Atribuições / Responsabilidades
Gerente Operacional (Comando Unificado)	<ul style="list-style-type: none"> a) Definir estratégias gerenciais; b) Definir interlocutor(es) do evento, proporcionar atendimento à imprensa, estabelecendo rotina diária para locais e horários de entrevistas coletivas; c) Articular-se com as autoridades públicas, outras Unidades da Transpetro e outros órgãos do Sistema Petrobras, comunicando e solicitando recursos e apoio, caso necessário; d) Manter a alta administração informada sobre a situação; Definir estrutura de custos da emergência; e) Definir estratégias de retorno à normalidade operacional; f) Definir Comissão para apuração; g) Oficializar volume vazado; h) Definir Grupo de Trabalho para elaboração do relatório de análise crítica de desempenho do PEI para envio ao Órgão Ambiental competente; i) Definir quais entidades externas devem receber o relatório elaborado e de que forma estas informações serão disponibilizadas aos Órgãos Públicos competentes; j) Definir pelo encerramento das operações; k) Repor recursos materiais utilizados na emergência; l) Encaminhar Relatório de Incidente segundo a Portaria nº. 03 da ANP (48 horas).
Coodenador SMS Operacional (Comando Unificado)	<ul style="list-style-type: none"> a) Definir estratégias gerenciais; b) Definir interlocutor(es) do evento, proporcionar atendimento à imprensa, estabelecendo rotina diária para locais e horários de entrevistas coletivas; c) Articular-se com as autoridades públicas, outras Unidades da Transpetro e outros órgãos do Sistema Petrobras, comunicando e solicitando recursos e apoio, caso necessário; d) Manter a alta administração informada sobre a situação; e) Definir estrutura de custos da emergência; f) Definir estratégias de retorno à normalidade operacional; g) Definir Comissão para apuração; h) Oficializar volume vazado; i) Participar da definição do Grupo de Trabalho para elaboração do relatório de análise crítica de desempenho do PEI para envio ao Órgão Ambiental competente; j) Participar da definição sobre quais entidades externas devem receber o relatório elaborado e de que forma estas informações serão disponibilizadas aos Órgãos Públicos competentes; k) Definir pelo encerramento das operações; l) Repor recursos materiais utilizados na emergência.
Representante da(s) Autoridade(s) Pública(s) (Comando Unificado)	<ul style="list-style-type: none"> a) Compor junto com o Gerente Operacional e Coordenador de SMS Operacional o comando e gestão da emergência na medida de suas competências específicas; b) Participar da definição de estratégias gerenciais relacionadas ao trato da emergência; c) Atender as demandas da imprensa na medida de suas competências específicas; d) Articular-se com demais autoridades públicas, comunicando e solicitando recursos e apoio, caso necessário; e) Manter demais autoridades públicas informadas sobre a situação; f) Participar da definição de estratégias de retorno à normalidade operacional, quando solicitado; g) Participar da definição de Comissão para apuração da emergência, quando solicitado; h) Participar da definição sobre quais entidades externas devem receber o relatório elaborado e de que forma estas informações serão disponibilizadas aos Órgãos Públicos competentes; i) Definir pelo encerramento das operações.
Função na EOR	Atribuições / Responsabilidades
SMS Corporativo PETROBRAS	<ul style="list-style-type: none"> a) Apoiar as ações de resposta; b) Providenciar recursos nacionais e internacionais quando solicitado.
SMS Corporativo TRANSPETRO	<ul style="list-style-type: none"> a) Apoiar as ações de resposta; b) Providenciar recursos nacionais e internacionais quando solicitado.
Gerente Executivo / Geral / Gerente de SMS Operacional	<ul style="list-style-type: none"> a) Apoiar as ações de resposta; b) Providenciar recursos nacionais e internacionais quando solicitado.
Comunicação Corporativa	<ul style="list-style-type: none"> a) Executar estratégia de comunicação de acordo com a "Norma de Comunicação de Crise" da Comunicação Institucional da Petrobras; b) Informar e manter informada a comunidade (interna e externa) sobre a emergência ocorrida e seu desenvolvimento de acordo com as diretrizes da Comunicação Institucional da Petrobras; c) Atender as demandas da imprensa; d) Apoiar os interlocutores designados no contato com a imprensa; e) Comentar informes externos elaborados pela Comunicação Regional; f) Elaborar, em articulação com a Comunicação Regional, todo o material a ser utilizado para comunicação do incidente junto à comunidade afetada.
	<ul style="list-style-type: none"> h) Coordenar reuniões diárias para avaliação das ações de resposta implementadas; i) Elaborar planejamento diário, em articulação com o Coordenador de Planejamento & Estratégias e com o Comando Unificado; j) Acionar recursos de outras Unidades da TRANSPETRO e do Sistema Petrobras, Bases

Função na EOR	Atribuições / Responsabilidades
Gerente Operacional (Comando Unificado)	<ul style="list-style-type: none"> a) Definir estratégias gerenciais; b) Definir interlocutor(es) do evento, proporcionar atendimento à imprensa, estabelecendo rotina diária para locais e horários de entrevistas coletivas; c) Articular-se com as autoridades públicas, outras Unidades da Transpetro e outros órgãos do Sistema Petrobras, comunicando e solicitando recursos e apoio, caso necessário; d) Manter a alta administração informada sobre a situação; Definir estrutura de custos da emergência; e) Definir estratégias de retorno à normalidade operacional; f) Definir Comissão para apuração; g) Oficializar volume vazado; h) Definir Grupo de Trabalho para elaboração do relatório de análise crítica de desempenho do PEI para envio ao Órgão Ambiental competente; i) Definir quais entidades externas devem receber o relatório elaborado e de que forma estas informações serão disponibilizadas aos Órgãos Públicos competentes; j) Definir pelo encerramento das operações; k) Repor recursos materiais utilizados na emergência; l) Encaminhar Relatório de Incidente segundo a Portaria nº. 03 da ANP (48 horas).
Coodenador SMS Operacional (Comando Unificado)	<ul style="list-style-type: none"> a) Definir estratégias gerenciais; b) Definir interlocutor(es) do evento, proporcionar atendimento à imprensa, estabelecendo rotina diária para locais e horários de entrevistas coletivas; c) Articular-se com as autoridades públicas, outras Unidades da Transpetro e outros órgãos do Sistema Petrobras, comunicando e solicitando recursos e apoio, caso necessário; d) Manter a alta administração informada sobre a situação; e) Definir estrutura de custos da emergência; f) Definir estratégias de retorno à normalidade operacional; g) Definir Comissão para apuração; h) Oficializar volume vazado; i) Participar da definição do Grupo de Trabalho para elaboração do relatório de análise crítica de desempenho do PEI para envio ao Órgão Ambiental competente; j) Participar da definição sobre quais entidades externas devem receber o relatório elaborado e de que forma estas informações serão disponibilizadas aos Órgãos Públicos competentes; k) Definir pelo encerramento das operações; l) Repor recursos materiais utilizados na emergência.
Representante da(s) Autoridade(s) Pública(s) (Comando Unificado)	<ul style="list-style-type: none"> a) Compor junto com o Gerente Operacional e Coordenador de SMS Operacional o comando e gestão da emergência na medida de suas competências específicas; b) Participar da definição de estratégias gerenciais relacionadas ao trato da emergência; c) Atender as demandas da imprensa na medida de suas competências específicas; d) Articular-se com demais autoridades públicas, comunicando e solicitando recursos e apoio, caso necessário; e) Manter demais autoridades públicas informadas sobre a situação; f) Participar da definição de estratégias de retorno à normalidade operacional, quando solicitado; g) Participar da definição de Comissão para apuração da emergência, quando solicitado; h) Participar da definição sobre quais entidades externas devem receber o relatório elaborado e de que forma estas informações serão disponibilizadas aos Órgãos Públicos competentes; i) Definir pelo encerramento das operações.
Função na EOR	Atribuições / Responsabilidades
SMS Corporativo PETROBRAS	<ul style="list-style-type: none"> a) Apoiar as ações de resposta; b) Providenciar recursos nacionais e internacionais quando solicitado.
SMS Corporativo TRANSPETRO	<ul style="list-style-type: none"> a) Apoiar as ações de resposta; b) Providenciar recursos nacionais e internacionais quando solicitado.
Gerente Executivo / Geral / Gerente de SMS Operacional	<ul style="list-style-type: none"> a) Apoiar as ações de resposta; b) Providenciar recursos nacionais e internacionais quando solicitado.
Comunicação Corporativa	<ul style="list-style-type: none"> a) Executar estratégia de comunicação de acordo com a "Norma de Comunicação de Crise" da Comunicação Institucional da Petrobras; b) Informar e manter informada a comunidade (interna e externa) sobre a emergência ocorrida e seu desenvolvimento de acordo com as diretrizes da Comunicação Institucional da Petrobras; c) Atender as demandas da imprensa; d) Apoiar os interlocutores designados no contato com a imprensa; e) Comentar informes externos elaborados pela Comunicação Regional; f) Elaborar, em articulação com a Comunicação Regional, todo o material a ser utilizado para comunicação do incidente junto à comunidade afetada.
	<ul style="list-style-type: none"> Avançadas, CDA, PAM e Embarcações Dedicadas, caso necessário; k) Reportar-se e manter o Comando Unificado atualizado; l) Subsidiar o Comando Unificado na tomada de decisão nas situações de interdição, isolamento, evacuação e desinterdição de áreas afetadas;

Função na EOR	Atribuições / Responsabilidades
Gerente Operacional (Comando Unificado)	<ul style="list-style-type: none"> a) Definir estratégias gerenciais; b) Definir interlocutor(es) do evento, proporcionar atendimento à imprensa, estabelecendo rotina diária para locais e horários de entrevistas coletivas; c) Articular-se com as autoridades públicas, outras Unidades da Transpetro e outros órgãos do Sistema Petrobras, comunicando e solicitando recursos e apoio, caso necessário; d) Manter a alta administração informada sobre a situação; Definir estrutura de custos da emergência; e) Definir estratégias de retorno à normalidade operacional; f) Definir Comissão para apuração; g) Oficializar volume vazado; h) Definir Grupo de Trabalho para elaboração do relatório de análise crítica de desempenho do PEI para envio ao Órgão Ambiental competente; i) Definir quais entidades externas devem receber o relatório elaborado e de que forma estas informações serão disponibilizadas aos Órgãos Públicos competentes; j) Definir pelo encerramento das operações; k) Repor recursos materiais utilizados na emergência; l) Encaminhar Relatório de Incidente segundo a Portaria nº. 03 da ANP (48 horas).
Coodenador SMS Operacional (Comando Unificado)	<ul style="list-style-type: none"> a) Definir estratégias gerenciais; b) Definir interlocutor(es) do evento, proporcionar atendimento à imprensa, estabelecendo rotina diária para locais e horários de entrevistas coletivas; c) Articular-se com as autoridades públicas, outras Unidades da Transpetro e outros órgãos do Sistema Petrobras, comunicando e solicitando recursos e apoio, caso necessário; d) Manter a alta administração informada sobre a situação; e) Definir estrutura de custos da emergência; f) Definir estratégias de retorno à normalidade operacional; g) Definir Comissão para apuração; h) Oficializar volume vazado; i) Participar da definição do Grupo de Trabalho para elaboração do relatório de análise crítica de desempenho do PEI para envio ao Órgão Ambiental competente; j) Participar da definição sobre quais entidades externas devem receber o relatório elaborado e de que forma estas informações serão disponibilizadas aos Órgãos Públicos competentes; k) Definir pelo encerramento das operações; l) Repor recursos materiais utilizados na emergência.
Representante da(s) Autoridade(s) Pública(s) (Comando Unificado)	<ul style="list-style-type: none"> a) Compor junto com o Gerente Operacional e Coordenador de SMS Operacional o comando e gestão da emergência na medida de suas competências específicas; b) Participar da definição de estratégias gerenciais relacionadas ao trato da emergência; c) Atender as demandas da imprensa na medida de suas competências específicas; d) Articular-se com demais autoridades públicas, comunicando e solicitando recursos e apoio, caso necessário; e) Manter demais autoridades públicas informadas sobre a situação; f) Participar da definição de estratégias de retorno à normalidade operacional, quando solicitado; g) Participar da definição de Comissão para apuração da emergência, quando solicitado; h) Participar da definição sobre quais entidades externas devem receber o relatório elaborado e de que forma estas informações serão disponibilizadas aos Órgãos Públicos competentes; i) Definir pelo encerramento das operações.
Função na EOR	Atribuições / Responsabilidades
SMS Corporativo PETROBRAS	<ul style="list-style-type: none"> a) Apoiar as ações de resposta; b) Providenciar recursos nacionais e internacionais quando solicitado.
SMS Corporativo TRANSPETRO	<ul style="list-style-type: none"> a) Apoiar as ações de resposta; b) Providenciar recursos nacionais e internacionais quando solicitado.
Gerente Executivo / Geral / Gerente de SMS Operacional	<ul style="list-style-type: none"> a) Apoiar as ações de resposta; b) Providenciar recursos nacionais e internacionais quando solicitado.
Comunicação Corporativa	<ul style="list-style-type: none"> a) Executar estratégia de comunicação de acordo com a "Norma de Comunicação de Crise" da Comunicação Institucional da Petrobras; b) Informar e manter informada a comunidade (interna e externa) sobre a emergência ocorrida e seu desenvolvimento de acordo com as diretrizes da Comunicação Institucional da Petrobras; c) Atender as demandas da imprensa; d) Apoiar os interlocutores designados no contato com a imprensa; e) Comentar informes externos elaborados pela Comunicação Regional; f) Elaborar, em articulação com a Comunicação Regional, todo o material a ser utilizado para comunicação do incidente junto à comunidade afetada.
	<ul style="list-style-type: none"> m) Realizar vistoria nos locais atingidos, com representantes dos Órgãos Públicos competentes envolvidos nas ações de emergência; n) Acionar grupos de socorro médico, equipes médicas e de resgate externas, caso necessário; o) Avaliar nível de implementação da EOR;

Função na EOR	Atribuições / Responsabilidades
Gerente Operacional (Comando Unificado)	<ul style="list-style-type: none"> a) Definir estratégias gerenciais; b) Definir interlocutor(es) do evento, proporcionar atendimento à imprensa, estabelecendo rotina diária para locais e horários de entrevistas coletivas; c) Articular-se com as autoridades públicas, outras Unidades da Transpetro e outros órgãos do Sistema Petrobras, comunicando e solicitando recursos e apoio, caso necessário; d) Manter a alta administração informada sobre a situação; Definir estrutura de custos da emergência; e) Definir estratégias de retorno à normalidade operacional; f) Definir Comissão para apuração; g) Oficializar volume vazado; h) Definir Grupo de Trabalho para elaboração do relatório de análise crítica de desempenho do PEI para envio ao Órgão Ambiental competente; i) Definir quais entidades externas devem receber o relatório elaborado e de que forma estas informações serão disponibilizadas aos Órgãos Públicos competentes; j) Definir pelo encerramento das operações; k) Repor recursos materiais utilizados na emergência; l) Encaminhar Relatório de Incidente segundo a Portaria nº. 03 da ANP (48 horas).
Coordenador SMS Operacional (Comando Unificado)	<ul style="list-style-type: none"> a) Definir estratégias gerenciais; b) Definir interlocutor(es) do evento, proporcionar atendimento à imprensa, estabelecendo rotina diária para locais e horários de entrevistas coletivas; c) Articular-se com as autoridades públicas, outras Unidades da Transpetro e outros órgãos do Sistema Petrobras, comunicando e solicitando recursos e apoio, caso necessário; d) Manter a alta administração informada sobre a situação; e) Definir estrutura de custos da emergência; f) Definir estratégias de retorno à normalidade operacional; g) Definir Comissão para apuração; h) Oficializar volume vazado; i) Participar da definição do Grupo de Trabalho para elaboração do relatório de análise crítica de desempenho do PEI para envio ao Órgão Ambiental competente; j) Participar da definição sobre quais entidades externas devem receber o relatório elaborado e de que forma estas informações serão disponibilizadas aos Órgãos Públicos competentes; k) Definir pelo encerramento das operações; l) Repor recursos materiais utilizados na emergência.
Representante da(s) Autoridade(s) Pública(s) (Comando Unificado)	<ul style="list-style-type: none"> a) Compor junto com o Gerente Operacional e Coordenador de SMS Operacional o comando e gestão da emergência na medida de suas competências específicas; b) Participar da definição de estratégias gerenciais relacionadas ao trato da emergência; c) Atender as demandas da imprensa na medida de suas competências específicas; d) Articular-se com demais autoridades públicas, comunicando e solicitando recursos e apoio, caso necessário; e) Manter demais autoridades públicas informadas sobre a situação; f) Participar da definição de estratégias de retorno à normalidade operacional, quando solicitado; g) Participar da definição de Comissão para apuração da emergência, quando solicitado; h) Participar da definição sobre quais entidades externas devem receber o relatório elaborado e de que forma estas informações serão disponibilizadas aos Órgãos Públicos competentes; i) Definir pelo encerramento das operações.
Função na EOR	Atribuições / Responsabilidades
SMS Corporativo PETROBRAS	<ul style="list-style-type: none"> a) Apoiar as ações de resposta; b) Providenciar recursos nacionais e internacionais quando solicitado.
SMS Corporativo TRANSPETRO	<ul style="list-style-type: none"> a) Apoiar as ações de resposta; b) Providenciar recursos nacionais e internacionais quando solicitado.
Gerente Executivo / Geral / Gerente de SMS Operacional	<ul style="list-style-type: none"> a) Apoiar as ações de resposta; b) Providenciar recursos nacionais e internacionais quando solicitado.
Comunicação Corporativa	<ul style="list-style-type: none"> a) Executar estratégia de comunicação de acordo com a "Norma de Comunicação de Crise" da Comunicação Institucional da Petrobras; b) Informar e manter informada a comunidade (interna e externa) sobre a emergência ocorrida e seu desenvolvimento de acordo com as diretrizes da Comunicação Institucional da Petrobras; c) Atender as demandas da imprensa; d) Apoiar os interlocutores designados no contato com a imprensa; e) Comentar informes externos elaborados pela Comunicação Regional; f) Elaborar, em articulação com a Comunicação Regional, todo o material a ser utilizado para comunicação do incidente junto à comunidade afetada.
	<ul style="list-style-type: none"> p) Garantir o correto balanceamento de prioridades sócio-econômicas e ambientais da ocorrência, em consonância com o Comando Unificado; q) Manter articulação constante com o Coordenador Operacional das Ações de Resposta da EOR.

Função na EOR	Atribuições / Responsabilidades
Gerente Operacional (Comando Unificado)	<ul style="list-style-type: none"> a) Definir estratégias gerenciais; b) Definir interlocutor(es) do evento, proporcionar atendimento à imprensa, estabelecendo rotina diária para locais e horários de entrevistas coletivas; c) Articular-se com as autoridades públicas, outras Unidades da Transpetro e outros órgãos do Sistema Petrobras, comunicando e solicitando recursos e apoio, caso necessário; d) Manter a alta administração informada sobre a situação; Definir estrutura de custos da emergência; e) Definir estratégias de retorno à normalidade operacional; f) Definir Comissão para apuração; g) Oficializar volume vazado; h) Definir Grupo de Trabalho para elaboração do relatório de análise crítica de desempenho do PEI para envio ao Órgão Ambiental competente; i) Definir quais entidades externas devem receber o relatório elaborado e de que forma estas informações serão disponibilizadas aos Órgãos Públicos competentes; j) Definir pelo encerramento das operações; k) Repor recursos materiais utilizados na emergência; l) Encaminhar Relatório de Incidente segundo a Portaria nº. 03 da ANP (48 horas).
Coodenador SMS Operacional (Comando Unificado)	<ul style="list-style-type: none"> a) Definir estratégias gerenciais; b) Definir interlocutor(es) do evento, proporcionar atendimento à imprensa, estabelecendo rotina diária para locais e horários de entrevistas coletivas; c) Articular-se com as autoridades públicas, outras Unidades da Transpetro e outros órgãos do Sistema Petrobras, comunicando e solicitando recursos e apoio, caso necessário; d) Manter a alta administração informada sobre a situação; e) Definir estrutura de custos da emergência; f) Definir estratégias de retorno à normalidade operacional; g) Definir Comissão para apuração; h) Oficializar volume vazado; i) Participar da definição do Grupo de Trabalho para elaboração do relatório de análise crítica de desempenho do PEI para envio ao Órgão Ambiental competente; j) Participar da definição sobre quais entidades externas devem receber o relatório elaborado e de que forma estas informações serão disponibilizadas aos Órgãos Públicos competentes; k) Definir pelo encerramento das operações; l) Repor recursos materiais utilizados na emergência.
Representante da(s) Autoridade(s) Pública(s) (Comando Unificado)	<ul style="list-style-type: none"> a) Compor junto com o Gerente Operacional e Coordenador de SMS Operacional o comando e gestão da emergência na medida de suas competências específicas; b) Participar da definição de estratégias gerenciais relacionadas ao trato da emergência; c) Atender as demandas da imprensa na medida de suas competências específicas; d) Articular-se com demais autoridades públicas, comunicando e solicitando recursos e apoio, caso necessário; e) Manter demais autoridades públicas informadas sobre a situação; f) Participar da definição de estratégias de retorno à normalidade operacional, quando solicitado; g) Participar da definição de Comissão para apuração da emergência, quando solicitado; h) Participar da definição sobre quais entidades externas devem receber o relatório elaborado e de que forma estas informações serão disponibilizadas aos Órgãos Públicos competentes; i) Definir pelo encerramento das operações.
Função na EOR	Atribuições / Responsabilidades
SMS Corporativo PETROBRAS	<ul style="list-style-type: none"> a) Apoiar as ações de resposta; b) Providenciar recursos nacionais e internacionais quando solicitado.
SMS Corporativo TRANSPETRO	<ul style="list-style-type: none"> a) Apoiar as ações de resposta; b) Providenciar recursos nacionais e internacionais quando solicitado.
Gerente Executivo / Geral / Gerente de SMS Operacional	<ul style="list-style-type: none"> a) Apoiar as ações de resposta; b) Providenciar recursos nacionais e internacionais quando solicitado.
Comunicação Corporativa	<ul style="list-style-type: none"> a) Executar estratégia de comunicação de acordo com a "Norma de Comunicação de Crise" da Comunicação Institucional da Petrobras; b) Informar e manter informada a comunidade (interna e externa) sobre a emergência ocorrida e seu desenvolvimento de acordo com as diretrizes da Comunicação Institucional da Petrobras; c) Atender as demandas da imprensa; d) Apoiar os interlocutores designados no contato com a imprensa; e) Comentar informes externos elaborados pela Comunicação Regional; f) Elaborar, em articulação com a Comunicação Regional, todo o material a ser utilizado para comunicação do incidente junto à comunidade afetada.
Segurança Empresarial	<ul style="list-style-type: none"> a) Estabelecer níveis padronizados de alerta de segurança, graduados conforme o risco identificado; b) Estabelecer e uniformizar para cada nível de alerta, no âmbito das unidades do Sistema Petrobras, medidas pré-determinadas de proteção e prevenção frente à ameaça de atos

Função na EOR	Atribuições / Responsabilidades
Gerente Operacional (Comando Unificado)	<ul style="list-style-type: none"> a) Definir estratégias gerenciais; b) Definir interlocutor(es) do evento, proporcionar atendimento à imprensa, estabelecendo rotina diária para locais e horários de entrevistas coletivas; c) Articular-se com as autoridades públicas, outras Unidades da Transpetro e outros órgãos do Sistema Petrobras, comunicando e solicitando recursos e apoio, caso necessário; d) Manter a alta administração informada sobre a situação; Definir estrutura de custos da emergência; e) Definir estratégias de retorno à normalidade operacional; f) Definir Comissão para apuração; g) Oficializar volume vazado; h) Definir Grupo de Trabalho para elaboração do relatório de análise crítica de desempenho do PEI para envio ao Órgão Ambiental competente; i) Definir quais entidades externas devem receber o relatório elaborado e de que forma estas informações serão disponibilizadas aos Órgãos Públicos competentes; j) Definir pelo encerramento das operações; k) Repor recursos materiais utilizados na emergência; l) Encaminhar Relatório de Incidente segundo a Portaria nº. 03 da ANP (48 horas).
Coodenador SMS Operacional (Comando Unificado)	<ul style="list-style-type: none"> a) Definir estratégias gerenciais; b) Definir interlocutor(es) do evento, proporcionar atendimento à imprensa, estabelecendo rotina diária para locais e horários de entrevistas coletivas; c) Articular-se com as autoridades públicas, outras Unidades da Transpetro e outros órgãos do Sistema Petrobras, comunicando e solicitando recursos e apoio, caso necessário; d) Manter a alta administração informada sobre a situação; e) Definir estrutura de custos da emergência; f) Definir estratégias de retorno à normalidade operacional; g) Definir Comissão para apuração; h) Oficializar volume vazado; i) Participar da definição do Grupo de Trabalho para elaboração do relatório de análise crítica de desempenho do PEI para envio ao Órgão Ambiental competente; j) Participar da definição sobre quais entidades externas devem receber o relatório elaborado e de que forma estas informações serão disponibilizadas aos Órgãos Públicos competentes; k) Definir pelo encerramento das operações; l) Repor recursos materiais utilizados na emergência.
Representante da(s) Autoridade(s) Pública(s) (Comando Unificado)	<ul style="list-style-type: none"> a) Compor junto com o Gerente Operacional e Coordenador de SMS Operacional o comando e gestão da emergência na medida de suas competências específicas; b) Participar da definição de estratégias gerenciais relacionadas ao trato da emergência; c) Atender as demandas da imprensa na medida de suas competências específicas; d) Articular-se com demais autoridades públicas, comunicando e solicitando recursos e apoio, caso necessário; e) Manter demais autoridades públicas informadas sobre a situação; f) Participar da definição de estratégias de retorno à normalidade operacional, quando solicitado; g) Participar da definição de Comissão para apuração da emergência, quando solicitado; h) Participar da definição sobre quais entidades externas devem receber o relatório elaborado e de que forma estas informações serão disponibilizadas aos Órgãos Públicos competentes; i) Definir pelo encerramento das operações.
Função na EOR	Atribuições / Responsabilidades
SMS Corporativo PETROBRAS	<ul style="list-style-type: none"> a) Apoiar as ações de resposta; b) Providenciar recursos nacionais e internacionais quando solicitado.
SMS Corporativo TRANSPETRO	<ul style="list-style-type: none"> a) Apoiar as ações de resposta; b) Providenciar recursos nacionais e internacionais quando solicitado.
Gerente Executivo / Geral / Gerente de SMS Operacional	<ul style="list-style-type: none"> a) Apoiar as ações de resposta; b) Providenciar recursos nacionais e internacionais quando solicitado.
Comunicação Corporativa	<ul style="list-style-type: none"> a) Executar estratégia de comunicação de acordo com a "Norma de Comunicação de Crise" da Comunicação Institucional da Petrobras; b) Informar e manter informada a comunidade (interna e externa) sobre a emergência ocorrida e seu desenvolvimento de acordo com as diretrizes da Comunicação Institucional da Petrobras; c) Atender as demandas da imprensa; d) Apoiar os interlocutores designados no contato com a imprensa; e) Comentar informes externos elaborados pela Comunicação Regional; f) Elaborar, em articulação com a Comunicação Regional, todo o material a ser utilizado para comunicação do incidente junto à comunidade afetada.
	<ul style="list-style-type: none"> potencialmente lesivos ao patrimônio ou às pessoas, entre elas invasão, sabotagem ou agressões, seja contra instalações, edificações ou pessoal; c) Manter as unidades industriais informadas sobre as ameaças levantadas que lhes sejam relevantes;

Função na EOR	Atribuições / Responsabilidades
Gerente Operacional (Comando Unificado)	<ul style="list-style-type: none"> a) Definir estratégias gerenciais; b) Definir interlocutor(es) do evento, proporcionar atendimento à imprensa, estabelecendo rotina diária para locais e horários de entrevistas coletivas; c) Articular-se com as autoridades públicas, outras Unidades da Transpetro e outros órgãos do Sistema Petrobras, comunicando e solicitando recursos e apoio, caso necessário; d) Manter a alta administração informada sobre a situação; Definir estrutura de custos da emergência; e) Definir estratégias de retorno à normalidade operacional; f) Definir Comissão para apuração; g) Oficializar volume vazado; h) Definir Grupo de Trabalho para elaboração do relatório de análise crítica de desempenho do PEI para envio ao Órgão Ambiental competente; i) Definir quais entidades externas devem receber o relatório elaborado e de que forma estas informações serão disponibilizadas aos Órgãos Públicos competentes; j) Definir pelo encerramento das operações; k) Repor recursos materiais utilizados na emergência; l) Encaminhar Relatório de Incidente segundo a Portaria nº. 03 da ANP (48 horas).
Coodenador SMS Operacional (Comando Unificado)	<ul style="list-style-type: none"> a) Definir estratégias gerenciais; b) Definir interlocutor(es) do evento, proporcionar atendimento à imprensa, estabelecendo rotina diária para locais e horários de entrevistas coletivas; c) Articular-se com as autoridades públicas, outras Unidades da Transpetro e outros órgãos do Sistema Petrobras, comunicando e solicitando recursos e apoio, caso necessário; d) Manter a alta administração informada sobre a situação; e) Definir estrutura de custos da emergência; f) Definir estratégias de retorno à normalidade operacional; g) Definir Comissão para apuração; h) Oficializar volume vazado; i) Participar da definição do Grupo de Trabalho para elaboração do relatório de análise crítica de desempenho do PEI para envio ao Órgão Ambiental competente; j) Participar da definição sobre quais entidades externas devem receber o relatório elaborado e de que forma estas informações serão disponibilizadas aos Órgãos Públicos competentes; k) Definir pelo encerramento das operações; l) Repor recursos materiais utilizados na emergência.
Representante da(s) Autoridade(s) Pública(s) (Comando Unificado)	<ul style="list-style-type: none"> a) Compor junto com o Gerente Operacional e Coordenador de SMS Operacional o comando e gestão da emergência na medida de suas competências específicas; b) Participar da definição de estratégias gerenciais relacionadas ao trato da emergência; c) Atender as demandas da imprensa na medida de suas competências específicas; d) Articular-se com demais autoridades públicas, comunicando e solicitando recursos e apoio, caso necessário; e) Manter demais autoridades públicas informadas sobre a situação; f) Participar da definição de estratégias de retorno à normalidade operacional, quando solicitado; g) Participar da definição de Comissão para apuração da emergência, quando solicitado; h) Participar da definição sobre quais entidades externas devem receber o relatório elaborado e de que forma estas informações serão disponibilizadas aos Órgãos Públicos competentes; i) Definir pelo encerramento das operações.
Função na EOR	Atribuições / Responsabilidades
SMS Corporativo PETROBRAS	<ul style="list-style-type: none"> a) Apoiar as ações de resposta; b) Providenciar recursos nacionais e internacionais quando solicitado.
SMS Corporativo TRANSPETRO	<ul style="list-style-type: none"> a) Apoiar as ações de resposta; b) Providenciar recursos nacionais e internacionais quando solicitado.
Gerente Executivo / Geral / Gerente de SMS Operacional	<ul style="list-style-type: none"> a) Apoiar as ações de resposta; b) Providenciar recursos nacionais e internacionais quando solicitado.
Comunicação Corporativa	<ul style="list-style-type: none"> a) Executar estratégia de comunicação de acordo com a "Norma de Comunicação de Crise" da Comunicação Institucional da Petrobras; b) Informar e manter informada a comunidade (interna e externa) sobre a emergência ocorrida e seu desenvolvimento de acordo com as diretrizes da Comunicação Institucional da Petrobras; c) Atender as demandas da imprensa; d) Apoiar os interlocutores designados no contato com a imprensa; e) Comentar informes externos elaborados pela Comunicação Regional; f) Elaborar, em articulação com a Comunicação Regional, todo o material a ser utilizado para comunicação do incidente junto à comunidade afetada.
	<ul style="list-style-type: none"> d) Articular-se com autoridades policiais e militares quando da necessidade de implementação de medidas de segurança em grau mais elevado; e) Apoiar o Comando Unificado da Emergência, sempre que solicitado.

Função na EOR	Atribuições / Responsabilidades
Gerente Operacional (Comando Unificado)	<ul style="list-style-type: none"> a) Definir estratégias gerenciais; b) Definir interlocutor(es) do evento, proporcionar atendimento à imprensa, estabelecendo rotina diária para locais e horários de entrevistas coletivas; c) Articular-se com as autoridades públicas, outras Unidades da Transpetro e outros órgãos do Sistema Petrobras, comunicando e solicitando recursos e apoio, caso necessário; d) Manter a alta administração informada sobre a situação; Definir estrutura de custos da emergência; e) Definir estratégias de retorno à normalidade operacional; f) Definir Comissão para apuração; g) Oficializar volume vazado; h) Definir Grupo de Trabalho para elaboração do relatório de análise crítica de desempenho do PEI para envio ao Órgão Ambiental competente; i) Definir quais entidades externas devem receber o relatório elaborado e de que forma estas informações serão disponibilizadas aos Órgãos Públicos competentes; j) Definir pelo encerramento das operações; k) Repor recursos materiais utilizados na emergência; l) Encaminhar Relatório de Incidente segundo a Portaria nº. 03 da ANP (48 horas).
Coodenador SMS Operacional (Comando Unificado)	<ul style="list-style-type: none"> a) Definir estratégias gerenciais; b) Definir interlocutor(es) do evento, proporcionar atendimento à imprensa, estabelecendo rotina diária para locais e horários de entrevistas coletivas; c) Articular-se com as autoridades públicas, outras Unidades da Transpetro e outros órgãos do Sistema Petrobras, comunicando e solicitando recursos e apoio, caso necessário; d) Manter a alta administração informada sobre a situação; e) Definir estrutura de custos da emergência; f) Definir estratégias de retorno à normalidade operacional; g) Definir Comissão para apuração; h) Oficializar volume vazado; i) Participar da definição do Grupo de Trabalho para elaboração do relatório de análise crítica de desempenho do PEI para envio ao Órgão Ambiental competente; j) Participar da definição sobre quais entidades externas devem receber o relatório elaborado e de que forma estas informações serão disponibilizadas aos Órgãos Públicos competentes; k) Definir pelo encerramento das operações; l) Repor recursos materiais utilizados na emergência.
Representante da(s) Autoridade(s) Pública(s) (Comando Unificado)	<ul style="list-style-type: none"> a) Compor junto com o Gerente Operacional e Coordenador de SMS Operacional o comando e gestão da emergência na medida de suas competências específicas; b) Participar da definição de estratégias gerenciais relacionadas ao trato da emergência; c) Atender as demandas da imprensa na medida de suas competências específicas; d) Articular-se com demais autoridades públicas, comunicando e solicitando recursos e apoio, caso necessário; e) Manter demais autoridades públicas informadas sobre a situação; f) Participar da definição de estratégias de retorno à normalidade operacional, quando solicitado; g) Participar da definição de Comissão para apuração da emergência, quando solicitado; h) Participar da definição sobre quais entidades externas devem receber o relatório elaborado e de que forma estas informações serão disponibilizadas aos Órgãos Públicos competentes; i) Definir pelo encerramento das operações.
Função na EOR	Atribuições / Responsabilidades
SMS Corporativo PETROBRAS	<ul style="list-style-type: none"> a) Apoiar as ações de resposta; b) Providenciar recursos nacionais e internacionais quando solicitado.
SMS Corporativo TRANSPETRO	<ul style="list-style-type: none"> a) Apoiar as ações de resposta; b) Providenciar recursos nacionais e internacionais quando solicitado.
Gerente Executivo / Geral / Gerente de SMS Operacional	<ul style="list-style-type: none"> a) Apoiar as ações de resposta; b) Providenciar recursos nacionais e internacionais quando solicitado.
Comunicação Corporativa	<ul style="list-style-type: none"> a) Executar estratégia de comunicação de acordo com a "Norma de Comunicação de Crise" da Comunicação Institucional da Petrobras; b) Informar e manter informada a comunidade (interna e externa) sobre a emergência ocorrida e seu desenvolvimento de acordo com as diretrizes da Comunicação Institucional da Petrobras; c) Atender as demandas da imprensa; d) Apoiar os interlocutores designados no contato com a imprensa; e) Comentar informes externos elaborados pela Comunicação Regional; f) Elaborar, em articulação com a Comunicação Regional, todo o material a ser utilizado para comunicação do incidente junto à comunidade afetada.
Função na EOR	Atribuições / Responsabilidades
Controladoria de Custos	<ul style="list-style-type: none"> a) Acompanhar o Financeiro para levantamento das quantias adicionais necessárias em espécie e para criação de OI (SAP-R3) para emergência;

Função na EOR	Atribuições / Responsabilidades
Gerente Operacional (Comando Unificado)	<ul style="list-style-type: none"> a) Definir estratégias gerenciais; b) Definir interlocutor(es) do evento, proporcionar atendimento à imprensa, estabelecendo rotina diária para locais e horários de entrevistas coletivas; c) Articular-se com as autoridades públicas, outras Unidades da Transpetro e outros órgãos do Sistema Petrobras, comunicando e solicitando recursos e apoio, caso necessário; d) Manter a alta administração informada sobre a situação; Definir estrutura de custos da emergência; e) Definir estratégias de retorno à normalidade operacional; f) Definir Comissão para apuração; g) Oficializar volume vazado; h) Definir Grupo de Trabalho para elaboração do relatório de análise crítica de desempenho do PEI para envio ao Órgão Ambiental competente; i) Definir quais entidades externas devem receber o relatório elaborado e de que forma estas informações serão disponibilizadas aos Órgãos Públicos competentes; j) Definir pelo encerramento das operações; k) Repor recursos materiais utilizados na emergência; l) Encaminhar Relatório de Incidente segundo a Portaria nº. 03 da ANP (48 horas).
Coodenador SMS Operacional (Comando Unificado)	<ul style="list-style-type: none"> a) Definir estratégias gerenciais; b) Definir interlocutor(es) do evento, proporcionar atendimento à imprensa, estabelecendo rotina diária para locais e horários de entrevistas coletivas; c) Articular-se com as autoridades públicas, outras Unidades da Transpetro e outros órgãos do Sistema Petrobras, comunicando e solicitando recursos e apoio, caso necessário; d) Manter a alta administração informada sobre a situação; e) Definir estrutura de custos da emergência; f) Definir estratégias de retorno à normalidade operacional; g) Definir Comissão para apuração; h) Oficializar volume vazado; i) Participar da definição do Grupo de Trabalho para elaboração do relatório de análise crítica de desempenho do PEI para envio ao Órgão Ambiental competente; j) Participar da definição sobre quais entidades externas devem receber o relatório elaborado e de que forma estas informações serão disponibilizadas aos Órgãos Públicos competentes; k) Definir pelo encerramento das operações; l) Repor recursos materiais utilizados na emergência.
Representante da(s) Autoridade(s) Pública(s) (Comando Unificado)	<ul style="list-style-type: none"> a) Compor junto com o Gerente Operacional e Coordenador de SMS Operacional o comando e gestão da emergência na medida de suas competências específicas; b) Participar da definição de estratégias gerenciais relacionadas ao trato da emergência; c) Atender as demandas da imprensa na medida de suas competências específicas; d) Articular-se com demais autoridades públicas, comunicando e solicitando recursos e apoio, caso necessário; e) Manter demais autoridades públicas informadas sobre a situação; f) Participar da definição de estratégias de retorno à normalidade operacional, quando solicitado; g) Participar da definição de Comissão para apuração da emergência, quando solicitado; h) Participar da definição sobre quais entidades externas devem receber o relatório elaborado e de que forma estas informações serão disponibilizadas aos Órgãos Públicos competentes; i) Definir pelo encerramento das operações.
Função na EOR	Atribuições / Responsabilidades
SMS Corporativo PETROBRAS	<ul style="list-style-type: none"> a) Apoiar as ações de resposta; b) Providenciar recursos nacionais e internacionais quando solicitado.
SMS Corporativo TRANSPETRO	<ul style="list-style-type: none"> a) Apoiar as ações de resposta; b) Providenciar recursos nacionais e internacionais quando solicitado.
Gerente Executivo / Geral / Gerente de SMS Operacional	<ul style="list-style-type: none"> a) Apoiar as ações de resposta; b) Providenciar recursos nacionais e internacionais quando solicitado.
Comunicação Corporativa	<ul style="list-style-type: none"> a) Executar estratégia de comunicação de acordo com a "Norma de Comunicação de Crise" da Comunicação Institucional da Petrobras; b) Informar e manter informada a comunidade (interna e externa) sobre a emergência ocorrida e seu desenvolvimento de acordo com as diretrizes da Comunicação Institucional da Petrobras; c) Atender as demandas da imprensa; d) Apoiar os interlocutores designados no contato com a imprensa; e) Comentar informes externos elaborados pela Comunicação Regional; f) Elaborar, em articulação com a Comunicação Regional, todo o material a ser utilizado para comunicação do incidente junto à comunidade afetada.
	<ul style="list-style-type: none"> b) Acompanhar o responsável do Fundo Rotativo; c) Acompanhar o responsável pela contratação para atender a emergência no que tange aos contratos; d) Avaliar disponibilidade e utilização dos recursos usados e/ou contratados durante e para a

Função na EOR	Atribuições / Responsabilidades
Gerente Operacional (Comando Unificado)	<ul style="list-style-type: none"> a) Definir estratégias gerenciais; b) Definir interlocutor(es) do evento, proporcionar atendimento à imprensa, estabelecendo rotina diária para locais e horários de entrevistas coletivas; c) Articular-se com as autoridades públicas, outras Unidades da Transpetro e outros órgãos do Sistema Petrobras, comunicando e solicitando recursos e apoio, caso necessário; d) Manter a alta administração informada sobre a situação; Definir estrutura de custos da emergência; e) Definir estratégias de retorno à normalidade operacional; f) Definir Comissão para apuração; g) Oficializar volume vazado; h) Definir Grupo de Trabalho para elaboração do relatório de análise crítica de desempenho do PEI para envio ao Órgão Ambiental competente; i) Definir quais entidades externas devem receber o relatório elaborado e de que forma estas informações serão disponibilizadas aos Órgãos Públicos competentes; j) Definir pelo encerramento das operações; k) Repor recursos materiais utilizados na emergência; l) Encaminhar Relatório de Incidente segundo a Portaria nº. 03 da ANP (48 horas).
Coodenador SMS Operacional (Comando Unificado)	<ul style="list-style-type: none"> a) Definir estratégias gerenciais; b) Definir interlocutor(es) do evento, proporcionar atendimento à imprensa, estabelecendo rotina diária para locais e horários de entrevistas coletivas; c) Articular-se com as autoridades públicas, outras Unidades da Transpetro e outros órgãos do Sistema Petrobras, comunicando e solicitando recursos e apoio, caso necessário; d) Manter a alta administração informada sobre a situação; e) Definir estrutura de custos da emergência; f) Definir estratégias de retorno à normalidade operacional; g) Definir Comissão para apuração; h) Oficializar volume vazado; i) Participar da definição do Grupo de Trabalho para elaboração do relatório de análise crítica de desempenho do PEI para envio ao Órgão Ambiental competente; j) Participar da definição sobre quais entidades externas devem receber o relatório elaborado e de que forma estas informações serão disponibilizadas aos Órgãos Públicos competentes; k) Definir pelo encerramento das operações; l) Repor recursos materiais utilizados na emergência.
Representante da(s) Autoridade(s) Pública(s) (Comando Unificado)	<ul style="list-style-type: none"> a) Compor junto com o Gerente Operacional e Coordenador de SMS Operacional o comando e gestão da emergência na medida de suas competências específicas; b) Participar da definição de estratégias gerenciais relacionadas ao trato da emergência; c) Atender as demandas da imprensa na medida de suas competências específicas; d) Articular-se com demais autoridades públicas, comunicando e solicitando recursos e apoio, caso necessário; e) Manter demais autoridades públicas informadas sobre a situação; f) Participar da definição de estratégias de retorno à normalidade operacional, quando solicitado; g) Participar da definição de Comissão para apuração da emergência, quando solicitado; h) Participar da definição sobre quais entidades externas devem receber o relatório elaborado e de que forma estas informações serão disponibilizadas aos Órgãos Públicos competentes; i) Definir pelo encerramento das operações.
Função na EOR	Atribuições / Responsabilidades
SMS Corporativo PETROBRAS	<ul style="list-style-type: none"> a) Apoiar as ações de resposta; b) Providenciar recursos nacionais e internacionais quando solicitado.
SMS Corporativo TRANSPETRO	<ul style="list-style-type: none"> a) Apoiar as ações de resposta; b) Providenciar recursos nacionais e internacionais quando solicitado.
Gerente Executivo / Geral / Gerente de SMS Operacional	<ul style="list-style-type: none"> a) Apoiar as ações de resposta; b) Providenciar recursos nacionais e internacionais quando solicitado.
Comunicação Corporativa	<ul style="list-style-type: none"> a) Executar estratégia de comunicação de acordo com a "Norma de Comunicação de Crise" da Comunicação Institucional da Petrobras; b) Informar e manter informada a comunidade (interna e externa) sobre a emergência ocorrida e seu desenvolvimento de acordo com as diretrizes da Comunicação Institucional da Petrobras; c) Atender as demandas da imprensa; d) Apoiar os interlocutores designados no contato com a imprensa; e) Comentar informes externos elaborados pela Comunicação Regional; f) Elaborar, em articulação com a Comunicação Regional, todo o material a ser utilizado para comunicação do incidente junto à comunidade afetada.
	<ul style="list-style-type: none"> emergência; e) Elaborar planilha específica para acompanhamento de custos; f) Elaborar formulários para acompanhamento de contratação; g) Acompanhar com as frentes de trabalho os custos realizados;

Função na EOR	Atribuições / Responsabilidades
Gerente Operacional (Comando Unificado)	<ul style="list-style-type: none"> a) Definir estratégias gerenciais; b) Definir interlocutor(es) do evento, proporcionar atendimento à imprensa, estabelecendo rotina diária para locais e horários de entrevistas coletivas; c) Articular-se com as autoridades públicas, outras Unidades da Transpetro e outros órgãos do Sistema Petrobras, comunicando e solicitando recursos e apoio, caso necessário; d) Manter a alta administração informada sobre a situação; Definir estrutura de custos da emergência; e) Definir estratégias de retorno à normalidade operacional; f) Definir Comissão para apuração; g) Oficializar volume vazado; h) Definir Grupo de Trabalho para elaboração do relatório de análise crítica de desempenho do PEI para envio ao Órgão Ambiental competente; i) Definir quais entidades externas devem receber o relatório elaborado e de que forma estas informações serão disponibilizadas aos Órgãos Públicos competentes; j) Definir pelo encerramento das operações; k) Repor recursos materiais utilizados na emergência; l) Encaminhar Relatório de Incidente segundo a Portaria nº. 03 da ANP (48 horas).
Coordenador SMS Operacional (Comando Unificado)	<ul style="list-style-type: none"> a) Definir estratégias gerenciais; b) Definir interlocutor(es) do evento, proporcionar atendimento à imprensa, estabelecendo rotina diária para locais e horários de entrevistas coletivas; c) Articular-se com as autoridades públicas, outras Unidades da Transpetro e outros órgãos do Sistema Petrobras, comunicando e solicitando recursos e apoio, caso necessário; d) Manter a alta administração informada sobre a situação; e) Definir estrutura de custos da emergência; f) Definir estratégias de retorno à normalidade operacional; g) Definir Comissão para apuração; h) Oficializar volume vazado; i) Participar da definição do Grupo de Trabalho para elaboração do relatório de análise crítica de desempenho do PEI para envio ao Órgão Ambiental competente; j) Participar da definição sobre quais entidades externas devem receber o relatório elaborado e de que forma estas informações serão disponibilizadas aos Órgãos Públicos competentes; k) Definir pelo encerramento das operações; l) Repor recursos materiais utilizados na emergência.
Representante da(s) Autoridade(s) Pública(s) (Comando Unificado)	<ul style="list-style-type: none"> a) Compor junto com o Gerente Operacional e Coordenador de SMS Operacional o comando e gestão da emergência na medida de suas competências específicas; b) Participar da definição de estratégias gerenciais relacionadas ao trato da emergência; c) Atender as demandas da imprensa na medida de suas competências específicas; d) Articular-se com demais autoridades públicas, comunicando e solicitando recursos e apoio, caso necessário; e) Manter demais autoridades públicas informadas sobre a situação; f) Participar da definição de estratégias de retorno à normalidade operacional, quando solicitado; g) Participar da definição de Comissão para apuração da emergência, quando solicitado; h) Participar da definição sobre quais entidades externas devem receber o relatório elaborado e de que forma estas informações serão disponibilizadas aos Órgãos Públicos competentes; i) Definir pelo encerramento das operações.
Função na EOR	Atribuições / Responsabilidades
SMS Corporativo PETROBRAS	<ul style="list-style-type: none"> a) Apoiar as ações de resposta; b) Providenciar recursos nacionais e internacionais quando solicitado.
SMS Corporativo TRANSPETRO	<ul style="list-style-type: none"> a) Apoiar as ações de resposta; b) Providenciar recursos nacionais e internacionais quando solicitado.
Gerente Executivo / Geral / Gerente de SMS Operacional	<ul style="list-style-type: none"> a) Apoiar as ações de resposta; b) Providenciar recursos nacionais e internacionais quando solicitado.
Comunicação Corporativa	<ul style="list-style-type: none"> a) Executar estratégia de comunicação de acordo com a "Norma de Comunicação de Crise" da Comunicação Institucional da Petrobras; b) Informar e manter informada a comunidade (interna e externa) sobre a emergência ocorrida e seu desenvolvimento de acordo com as diretrizes da Comunicação Institucional da Petrobras; c) Atender as demandas da imprensa; d) Apoiar os interlocutores designados no contato com a imprensa; e) Comentar informes externos elaborados pela Comunicação Regional; f) Elaborar, em articulação com a Comunicação Regional, todo o material a ser utilizado para comunicação do incidente junto à comunidade afetada.
	<ul style="list-style-type: none"> h) Elaborar diariamente planilha contendo os valores estimados referentes às atividades executadas durante a emergência, entregando ao final do dia à Coordenação da Contingência.
Registros & Relatórios	<ul style="list-style-type: none"> a) Registrar e escriturar as atas de reuniões;

Função na EOR	Atribuições / Responsabilidades
Gerente Operacional (Comando Unificado)	<ul style="list-style-type: none"> a) Definir estratégias gerenciais; b) Definir interlocutor(es) do evento, proporcionar atendimento à imprensa, estabelecendo rotina diária para locais e horários de entrevistas coletivas; c) Articular-se com as autoridades públicas, outras Unidades da Transpetro e outros órgãos do Sistema Petrobras, comunicando e solicitando recursos e apoio, caso necessário; d) Manter a alta administração informada sobre a situação; Definir estrutura de custos da emergência; e) Definir estratégias de retorno à normalidade operacional; f) Definir Comissão para apuração; g) Oficializar volume vazado; h) Definir Grupo de Trabalho para elaboração do relatório de análise crítica de desempenho do PEI para envio ao Órgão Ambiental competente; i) Definir quais entidades externas devem receber o relatório elaborado e de que forma estas informações serão disponibilizadas aos Órgãos Públicos competentes; j) Definir pelo encerramento das operações; k) Repor recursos materiais utilizados na emergência; l) Encaminhar Relatório de Incidente segundo a Portaria nº. 03 da ANP (48 horas).
Coodenador SMS Operacional (Comando Unificado)	<ul style="list-style-type: none"> a) Definir estratégias gerenciais; b) Definir interlocutor(es) do evento, proporcionar atendimento à imprensa, estabelecendo rotina diária para locais e horários de entrevistas coletivas; c) Articular-se com as autoridades públicas, outras Unidades da Transpetro e outros órgãos do Sistema Petrobras, comunicando e solicitando recursos e apoio, caso necessário; d) Manter a alta administração informada sobre a situação; e) Definir estrutura de custos da emergência; f) Definir estratégias de retorno à normalidade operacional; g) Definir Comissão para apuração; h) Oficializar volume vazado; i) Participar da definição do Grupo de Trabalho para elaboração do relatório de análise crítica de desempenho do PEI para envio ao Órgão Ambiental competente; j) Participar da definição sobre quais entidades externas devem receber o relatório elaborado e de que forma estas informações serão disponibilizadas aos Órgãos Públicos competentes; k) Definir pelo encerramento das operações; l) Repor recursos materiais utilizados na emergência.
Representante da(s) Autoridade(s) Pública(s) (Comando Unificado)	<ul style="list-style-type: none"> a) Compor junto com o Gerente Operacional e Coordenador de SMS Operacional o comando e gestão da emergência na medida de suas competências específicas; b) Participar da definição de estratégias gerenciais relacionadas ao trato da emergência; c) Atender as demandas da imprensa na medida de suas competências específicas; d) Articular-se com demais autoridades públicas, comunicando e solicitando recursos e apoio, caso necessário; e) Manter demais autoridades públicas informadas sobre a situação; f) Participar da definição de estratégias de retorno à normalidade operacional, quando solicitado; g) Participar da definição de Comissão para apuração da emergência, quando solicitado; h) Participar da definição sobre quais entidades externas devem receber o relatório elaborado e de que forma estas informações serão disponibilizadas aos Órgãos Públicos competentes; i) Definir pelo encerramento das operações.
Função na EOR	Atribuições / Responsabilidades
SMS Corporativo PETROBRAS	<ul style="list-style-type: none"> a) Apoiar as ações de resposta; b) Providenciar recursos nacionais e internacionais quando solicitado.
SMS Corporativo TRANSPETRO	<ul style="list-style-type: none"> a) Apoiar as ações de resposta; b) Providenciar recursos nacionais e internacionais quando solicitado.
Gerente Executivo / Geral / Gerente de SMS Operacional	<ul style="list-style-type: none"> a) Apoiar as ações de resposta; b) Providenciar recursos nacionais e internacionais quando solicitado.
Comunicação Corporativa	<ul style="list-style-type: none"> a) Executar estratégia de comunicação de acordo com a "Norma de Comunicação de Crise" da Comunicação Institucional da Petrobras; b) Informar e manter informada a comunidade (interna e externa) sobre a emergência ocorrida e seu desenvolvimento de acordo com as diretrizes da Comunicação Institucional da Petrobras; c) Atender as demandas da imprensa; d) Apoiar os interlocutores designados no contato com a imprensa; e) Comentar informes externos elaborados pela Comunicação Regional; f) Elaborar, em articulação com a Comunicação Regional, todo o material a ser utilizado para comunicação do incidente junto à comunidade afetada.
	<ul style="list-style-type: none"> b) Atualizar informações diárias com as Frentes de Trabalho; c) Consolidar informações diárias; d) Articular-se com a gerência operacional para dar o suporte necessário ao Grupo de Trabalho responsável pela elaboração do relatório de análise crítica de desempenho do PEI;

Função na EOR	Atribuições / Responsabilidades
Gerente Operacional (Comando Unificado)	<ul style="list-style-type: none"> a) Definir estratégias gerenciais; b) Definir interlocutor(es) do evento, proporcionar atendimento à imprensa, estabelecendo rotina diária para locais e horários de entrevistas coletivas; c) Articular-se com as autoridades públicas, outras Unidades da Transpetro e outros órgãos do Sistema Petrobras, comunicando e solicitando recursos e apoio, caso necessário; d) Manter a alta administração informada sobre a situação; Definir estrutura de custos da emergência; e) Definir estratégias de retorno à normalidade operacional; f) Definir Comissão para apuração; g) Oficializar volume vazado; h) Definir Grupo de Trabalho para elaboração do relatório de análise crítica de desempenho do PEI para envio ao Órgão Ambiental competente; i) Definir quais entidades externas devem receber o relatório elaborado e de que forma estas informações serão disponibilizadas aos Órgãos Públicos competentes; j) Definir pelo encerramento das operações; k) Repor recursos materiais utilizados na emergência; l) Encaminhar Relatório de Incidente segundo a Portaria nº. 03 da ANP (48 horas).
Coordenador SMS Operacional (Comando Unificado)	<ul style="list-style-type: none"> a) Definir estratégias gerenciais; b) Definir interlocutor(es) do evento, proporcionar atendimento à imprensa, estabelecendo rotina diária para locais e horários de entrevistas coletivas; c) Articular-se com as autoridades públicas, outras Unidades da Transpetro e outros órgãos do Sistema Petrobras, comunicando e solicitando recursos e apoio, caso necessário; d) Manter a alta administração informada sobre a situação; e) Definir estrutura de custos da emergência; f) Definir estratégias de retorno à normalidade operacional; g) Definir Comissão para apuração; h) Oficializar volume vazado; i) Participar da definição do Grupo de Trabalho para elaboração do relatório de análise crítica de desempenho do PEI para envio ao Órgão Ambiental competente; j) Participar da definição sobre quais entidades externas devem receber o relatório elaborado e de que forma estas informações serão disponibilizadas aos Órgãos Públicos competentes; k) Definir pelo encerramento das operações; l) Repor recursos materiais utilizados na emergência.
Representante da(s) Autoridade(s) Pública(s) (Comando Unificado)	<ul style="list-style-type: none"> a) Compor junto com o Gerente Operacional e Coordenador de SMS Operacional o comando e gestão da emergência na medida de suas competências específicas; b) Participar da definição de estratégias gerenciais relacionadas ao trato da emergência; c) Atender as demandas da imprensa na medida de suas competências específicas; d) Articular-se com demais autoridades públicas, comunicando e solicitando recursos e apoio, caso necessário; e) Manter demais autoridades públicas informadas sobre a situação; f) Participar da definição de estratégias de retorno à normalidade operacional, quando solicitado; g) Participar da definição de Comissão para apuração da emergência, quando solicitado; h) Participar da definição sobre quais entidades externas devem receber o relatório elaborado e de que forma estas informações serão disponibilizadas aos Órgãos Públicos competentes; i) Definir pelo encerramento das operações.
Função na EOR	Atribuições / Responsabilidades
SMS Corporativo PETROBRAS	<ul style="list-style-type: none"> a) Apoiar as ações de resposta; b) Providenciar recursos nacionais e internacionais quando solicitado.
SMS Corporativo TRANSPETRO	<ul style="list-style-type: none"> a) Apoiar as ações de resposta; b) Providenciar recursos nacionais e internacionais quando solicitado.
Gerente Executivo / Geral / Gerente de SMS Operacional	<ul style="list-style-type: none"> a) Apoiar as ações de resposta; b) Providenciar recursos nacionais e internacionais quando solicitado.
Comunicação Corporativa	<ul style="list-style-type: none"> a) Executar estratégia de comunicação de acordo com a "Norma de Comunicação de Crise" da Comunicação Institucional da Petrobras; b) Informar e manter informada a comunidade (interna e externa) sobre a emergência ocorrida e seu desenvolvimento de acordo com as diretrizes da Comunicação Institucional da Petrobras; c) Atender as demandas da imprensa; d) Apoiar os interlocutores designados no contato com a imprensa; e) Comentar informes externos elaborados pela Comunicação Regional; f) Elaborar, em articulação com a Comunicação Regional, todo o material a ser utilizado para comunicação do incidente junto à comunidade afetada.
	<p>Articular-se com os Coordenadores de Grupos da EOR para garantir o fluxo de informações visando a atualização dos registros no Sistema (INFOPAE)</p> <ul style="list-style-type: none"> e) Articular-se com o Gerente Operacional e a Coordenação da Contingência visando o

Função na EOR	Atribuições / Responsabilidades
Gerente Operacional (Comando Unificado)	<ul style="list-style-type: none"> a) Definir estratégias gerenciais; b) Definir interlocutor(es) do evento, proporcionar atendimento à imprensa, estabelecendo rotina diária para locais e horários de entrevistas coletivas; c) Articular-se com as autoridades públicas, outras Unidades da Transpetro e outros órgãos do Sistema Petrobras, comunicando e solicitando recursos e apoio, caso necessário; d) Manter a alta administração informada sobre a situação; Definir estrutura de custos da emergência; e) Definir estratégias de retorno à normalidade operacional; f) Definir Comissão para apuração; g) Oficializar volume vazado; h) Definir Grupo de Trabalho para elaboração do relatório de análise crítica de desempenho do PEI para envio ao Órgão Ambiental competente; i) Definir quais entidades externas devem receber o relatório elaborado e de que forma estas informações serão disponibilizadas aos Órgãos Públicos competentes; j) Definir pelo encerramento das operações; k) Repor recursos materiais utilizados na emergência; l) Encaminhar Relatório de Incidente segundo a Portaria nº. 03 da ANP (48 horas).
Coordenador SMS Operacional (Comando Unificado)	<ul style="list-style-type: none"> a) Definir estratégias gerenciais; b) Definir interlocutor(es) do evento, proporcionar atendimento à imprensa, estabelecendo rotina diária para locais e horários de entrevistas coletivas; c) Articular-se com as autoridades públicas, outras Unidades da Transpetro e outros órgãos do Sistema Petrobras, comunicando e solicitando recursos e apoio, caso necessário; d) Manter a alta administração informada sobre a situação; e) Definir estrutura de custos da emergência; f) Definir estratégias de retorno à normalidade operacional; g) Definir Comissão para apuração; h) Oficializar volume vazado; i) Participar da definição do Grupo de Trabalho para elaboração do relatório de análise crítica de desempenho do PEI para envio ao Órgão Ambiental competente; j) Participar da definição sobre quais entidades externas devem receber o relatório elaborado e de que forma estas informações serão disponibilizadas aos Órgãos Públicos competentes; k) Definir pelo encerramento das operações; l) Repor recursos materiais utilizados na emergência.
Representante da(s) Autoridade(s) Pública(s) (Comando Unificado)	<ul style="list-style-type: none"> a) Compor junto com o Gerente Operacional e Coordenador de SMS Operacional o comando e gestão da emergência na medida de suas competências específicas; b) Participar da definição de estratégias gerenciais relacionadas ao trato da emergência; c) Atender as demandas da imprensa na medida de suas competências específicas; d) Articular-se com demais autoridades públicas, comunicando e solicitando recursos e apoio, caso necessário; e) Manter demais autoridades públicas informadas sobre a situação; f) Participar da definição de estratégias de retorno à normalidade operacional, quando solicitado; g) Participar da definição de Comissão para apuração da emergência, quando solicitado; h) Participar da definição sobre quais entidades externas devem receber o relatório elaborado e de que forma estas informações serão disponibilizadas aos Órgãos Públicos competentes; i) Definir pelo encerramento das operações.
Função na EOR	Atribuições / Responsabilidades
SMS Corporativo PETROBRAS	<ul style="list-style-type: none"> a) Apoiar as ações de resposta; b) Providenciar recursos nacionais e internacionais quando solicitado.
SMS Corporativo TRANSPETRO	<ul style="list-style-type: none"> a) Apoiar as ações de resposta; b) Providenciar recursos nacionais e internacionais quando solicitado.
Gerente Executivo / Geral / Gerente de SMS Operacional	<ul style="list-style-type: none"> a) Apoiar as ações de resposta; b) Providenciar recursos nacionais e internacionais quando solicitado.
Comunicação Corporativa	<ul style="list-style-type: none"> a) Executar estratégia de comunicação de acordo com a "Norma de Comunicação de Crise" da Comunicação Institucional da Petrobras; b) Informar e manter informada a comunidade (interna e externa) sobre a emergência ocorrida e seu desenvolvimento de acordo com as diretrizes da Comunicação Institucional da Petrobras; c) Atender as demandas da imprensa; d) Apoiar os interlocutores designados no contato com a imprensa; e) Comentar informes externos elaborados pela Comunicação Regional; f) Elaborar, em articulação com a Comunicação Regional, todo o material a ser utilizado para comunicação do incidente junto à comunidade afetada. <p style="text-align: center;">preenchimento do Relatório de Incidente da Portaria ANP nº3 (48 horas).</p>
Planejamento & Estratégias	<ul style="list-style-type: none"> a) Realizar sobrevôo inicial de reconhecimento; b) Definir estratégia inicial de combate em conjunto com a Coordenação da Contingência;

Função na EOR	Atribuições / Responsabilidades
Gerente Operacional (Comando Unificado)	<ul style="list-style-type: none"> a) Definir estratégias gerenciais; b) Definir interlocutor(es) do evento, proporcionar atendimento à imprensa, estabelecendo rotina diária para locais e horários de entrevistas coletivas; c) Articular-se com as autoridades públicas, outras Unidades da Transpetro e outros órgãos do Sistema Petrobras, comunicando e solicitando recursos e apoio, caso necessário; d) Manter a alta administração informada sobre a situação; Definir estrutura de custos da emergência; e) Definir estratégias de retorno à normalidade operacional; f) Definir Comissão para apuração; g) Oficializar volume vazado; h) Definir Grupo de Trabalho para elaboração do relatório de análise crítica de desempenho do PEI para envio ao Órgão Ambiental competente; i) Definir quais entidades externas devem receber o relatório elaborado e de que forma estas informações serão disponibilizadas aos Órgãos Públicos competentes; j) Definir pelo encerramento das operações; k) Repor recursos materiais utilizados na emergência; l) Encaminhar Relatório de Incidente segundo a Portaria nº. 03 da ANP (48 horas).
Coordenador SMS Operacional (Comando Unificado)	<ul style="list-style-type: none"> a) Definir estratégias gerenciais; b) Definir interlocutor(es) do evento, proporcionar atendimento à imprensa, estabelecendo rotina diária para locais e horários de entrevistas coletivas; c) Articular-se com as autoridades públicas, outras Unidades da Transpetro e outros órgãos do Sistema Petrobras, comunicando e solicitando recursos e apoio, caso necessário; d) Manter a alta administração informada sobre a situação; e) Definir estrutura de custos da emergência; f) Definir estratégias de retorno à normalidade operacional; g) Definir Comissão para apuração; h) Oficializar volume vazado; i) Participar da definição do Grupo de Trabalho para elaboração do relatório de análise crítica de desempenho do PEI para envio ao Órgão Ambiental competente; j) Participar da definição sobre quais entidades externas devem receber o relatório elaborado e de que forma estas informações serão disponibilizadas aos Órgãos Públicos competentes; k) Definir pelo encerramento das operações; l) Repor recursos materiais utilizados na emergência.
Representante da(s) Autoridade(s) Pública(s) (Comando Unificado)	<ul style="list-style-type: none"> a) Compor junto com o Gerente Operacional e Coordenador de SMS Operacional o comando e gestão da emergência na medida de suas competências específicas; b) Participar da definição de estratégias gerenciais relacionadas ao trato da emergência; c) Atender as demandas da imprensa na medida de suas competências específicas; d) Articular-se com demais autoridades públicas, comunicando e solicitando recursos e apoio, caso necessário; e) Manter demais autoridades públicas informadas sobre a situação; f) Participar da definição de estratégias de retorno à normalidade operacional, quando solicitado; g) Participar da definição de Comissão para apuração da emergência, quando solicitado; h) Participar da definição sobre quais entidades externas devem receber o relatório elaborado e de que forma estas informações serão disponibilizadas aos Órgãos Públicos competentes; i) Definir pelo encerramento das operações.
Função na EOR	Atribuições / Responsabilidades
SMS Corporativo PETROBRAS	<ul style="list-style-type: none"> a) Apoiar as ações de resposta; b) Providenciar recursos nacionais e internacionais quando solicitado.
SMS Corporativo TRANSPETRO	<ul style="list-style-type: none"> a) Apoiar as ações de resposta; b) Providenciar recursos nacionais e internacionais quando solicitado.
Gerente Executivo / Geral / Gerente de SMS Operacional	<ul style="list-style-type: none"> a) Apoiar as ações de resposta; b) Providenciar recursos nacionais e internacionais quando solicitado.
Comunicação Corporativa	<ul style="list-style-type: none"> a) Executar estratégia de comunicação de acordo com a "Norma de Comunicação de Crise" da Comunicação Institucional da Petrobras; b) Informar e manter informada a comunidade (interna e externa) sobre a emergência ocorrida e seu desenvolvimento de acordo com as diretrizes da Comunicação Institucional da Petrobras; c) Atender as demandas da imprensa; d) Apoiar os interlocutores designados no contato com a imprensa; e) Comentar informes externos elaborados pela Comunicação Regional; f) Elaborar, em articulação com a Comunicação Regional, todo o material a ser utilizado para comunicação do incidente junto à comunidade afetada.
	<ul style="list-style-type: none"> c) Participar dos sobrevôos diários para revisão do planejamento e das estratégias, em conjunto com o Coordenador Operacional das Ações de Resposta; d) Atualizar e revisar diariamente o planejamento e as estratégias de combate; e) Dimensionar recursos, em articulação com a Coordenação da Contingência;

Função na EOR	Atribuições / Responsabilidades
Gerente Operacional (Comando Unificado)	<ul style="list-style-type: none"> a) Definir estratégias gerenciais; b) Definir interlocutor(es) do evento, proporcionar atendimento à imprensa, estabelecendo rotina diária para locais e horários de entrevistas coletivas; c) Articular-se com as autoridades públicas, outras Unidades da Transpetro e outros órgãos do Sistema Petrobras, comunicando e solicitando recursos e apoio, caso necessário; d) Manter a alta administração informada sobre a situação; Definir estrutura de custos da emergência; e) Definir estratégias de retorno à normalidade operacional; f) Definir Comissão para apuração; g) Oficializar volume vazado; h) Definir Grupo de Trabalho para elaboração do relatório de análise crítica de desempenho do PEI para envio ao Órgão Ambiental competente; i) Definir quais entidades externas devem receber o relatório elaborado e de que forma estas informações serão disponibilizadas aos Órgãos Públicos competentes; j) Definir pelo encerramento das operações; k) Repor recursos materiais utilizados na emergência; l) Encaminhar Relatório de Incidente segundo a Portaria nº. 03 da ANP (48 horas).
Coodenador SMS Operacional (Comando Unificado)	<ul style="list-style-type: none"> a) Definir estratégias gerenciais; b) Definir interlocutor(es) do evento, proporcionar atendimento à imprensa, estabelecendo rotina diária para locais e horários de entrevistas coletivas; c) Articular-se com as autoridades públicas, outras Unidades da Transpetro e outros órgãos do Sistema Petrobras, comunicando e solicitando recursos e apoio, caso necessário; d) Manter a alta administração informada sobre a situação; e) Definir estrutura de custos da emergência; f) Definir estratégias de retorno à normalidade operacional; g) Definir Comissão para apuração; h) Oficializar volume vazado; i) Participar da definição do Grupo de Trabalho para elaboração do relatório de análise crítica de desempenho do PEI para envio ao Órgão Ambiental competente; j) Participar da definição sobre quais entidades externas devem receber o relatório elaborado e de que forma estas informações serão disponibilizadas aos Órgãos Públicos competentes; k) Definir pelo encerramento das operações; l) Repor recursos materiais utilizados na emergência.
Representante da(s) Autoridade(s) Pública(s) (Comando Unificado)	<ul style="list-style-type: none"> a) Compor junto com o Gerente Operacional e Coordenador de SMS Operacional o comando e gestão da emergência na medida de suas competências específicas; b) Participar da definição de estratégias gerenciais relacionadas ao trato da emergência; c) Atender as demandas da imprensa na medida de suas competências específicas; d) Articular-se com demais autoridades públicas, comunicando e solicitando recursos e apoio, caso necessário; e) Manter demais autoridades públicas informadas sobre a situação; f) Participar da definição de estratégias de retorno à normalidade operacional, quando solicitado; g) Participar da definição de Comissão para apuração da emergência, quando solicitado; h) Participar da definição sobre quais entidades externas devem receber o relatório elaborado e de que forma estas informações serão disponibilizadas aos Órgãos Públicos competentes; i) Definir pelo encerramento das operações.
Função na EOR	Atribuições / Responsabilidades
SMS Corporativo PETROBRAS	<ul style="list-style-type: none"> a) Apoiar as ações de resposta; b) Providenciar recursos nacionais e internacionais quando solicitado.
SMS Corporativo TRANSPETRO	<ul style="list-style-type: none"> a) Apoiar as ações de resposta; b) Providenciar recursos nacionais e internacionais quando solicitado.
Gerente Executivo / Geral / Gerente de SMS Operacional	<ul style="list-style-type: none"> a) Apoiar as ações de resposta; b) Providenciar recursos nacionais e internacionais quando solicitado.
Comunicação Corporativa	<ul style="list-style-type: none"> a) Executar estratégia de comunicação de acordo com a "Norma de Comunicação de Crise" da Comunicação Institucional da Petrobras; b) Informar e manter informada a comunidade (interna e externa) sobre a emergência ocorrida e seu desenvolvimento de acordo com as diretrizes da Comunicação Institucional da Petrobras; c) Atender as demandas da imprensa; d) Apoiar os interlocutores designados no contato com a imprensa; e) Comentar informes externos elaborados pela Comunicação Regional; f) Elaborar, em articulação com a Comunicação Regional, todo o material a ser utilizado para comunicação do incidente junto à comunidade afetada.
	<ul style="list-style-type: none"> f) Auxiliar na quantificação preliminar do produto vazado; g) Elaborar informativo diário retratando a situação das diversas frentes de trabalho ao final do dia; h) Repassar todas as informações pertinentes ao Coordenador de Operações da unidade

Função na EOR	Atribuições / Responsabilidades
Gerente Operacional (Comando Unificado)	<ul style="list-style-type: none"> a) Definir estratégias gerenciais; b) Definir interlocutor(es) do evento, proporcionar atendimento à imprensa, estabelecendo rotina diária para locais e horários de entrevistas coletivas; c) Articular-se com as autoridades públicas, outras Unidades da Transpetro e outros órgãos do Sistema Petrobras, comunicando e solicitando recursos e apoio, caso necessário; d) Manter a alta administração informada sobre a situação; Definir estrutura de custos da emergência; e) Definir estratégias de retorno à normalidade operacional; f) Definir Comissão para apuração; g) Oficializar volume vazado; h) Definir Grupo de Trabalho para elaboração do relatório de análise crítica de desempenho do PEI para envio ao Órgão Ambiental competente; i) Definir quais entidades externas devem receber o relatório elaborado e de que forma estas informações serão disponibilizadas aos Órgãos Públicos competentes; j) Definir pelo encerramento das operações; k) Repor recursos materiais utilizados na emergência; l) Encaminhar Relatório de Incidente segundo a Portaria nº. 03 da ANP (48 horas).
Coodenador SMS Operacional (Comando Unificado)	<ul style="list-style-type: none"> a) Definir estratégias gerenciais; b) Definir interlocutor(es) do evento, proporcionar atendimento à imprensa, estabelecendo rotina diária para locais e horários de entrevistas coletivas; c) Articular-se com as autoridades públicas, outras Unidades da Transpetro e outros órgãos do Sistema Petrobras, comunicando e solicitando recursos e apoio, caso necessário; d) Manter a alta administração informada sobre a situação; e) Definir estrutura de custos da emergência; f) Definir estratégias de retorno à normalidade operacional; g) Definir Comissão para apuração; h) Oficializar volume vazado; i) Participar da definição do Grupo de Trabalho para elaboração do relatório de análise crítica de desempenho do PEI para envio ao Órgão Ambiental competente; j) Participar da definição sobre quais entidades externas devem receber o relatório elaborado e de que forma estas informações serão disponibilizadas aos Órgãos Públicos competentes; k) Definir pelo encerramento das operações; l) Repor recursos materiais utilizados na emergência.
Representante da(s) Autoridade(s) Pública(s) (Comando Unificado)	<ul style="list-style-type: none"> a) Compor junto com o Gerente Operacional e Coordenador de SMS Operacional o comando e gestão da emergência na medida de suas competências específicas; b) Participar da definição de estratégias gerenciais relacionadas ao trato da emergência; c) Atender as demandas da imprensa na medida de suas competências específicas; d) Articular-se com demais autoridades públicas, comunicando e solicitando recursos e apoio, caso necessário; e) Manter demais autoridades públicas informadas sobre a situação; f) Participar da definição de estratégias de retorno à normalidade operacional, quando solicitado; g) Participar da definição de Comissão para apuração da emergência, quando solicitado; h) Oficializar o volume vazado; i) Participar da definição sobre quais entidades externas devem receber o relatório elaborado e de que forma estas informações serão disponibilizadas aos Órgãos Públicos competentes; j) Definir pelo encerramento das operações.
Função na EOR	Atribuições / Responsabilidades
SMS Corporativo PETROBRAS	<ul style="list-style-type: none"> a) Apoiar as ações de resposta; b) Providenciar recursos nacionais e internacionais quando solicitado.
SMS Corporativo TRANSPETRO	<ul style="list-style-type: none"> a) Apoiar as ações de resposta; b) Providenciar recursos nacionais e internacionais quando solicitado.
Gerente Executivo / Geral / Gerente de SMS Operacional	<ul style="list-style-type: none"> a) Apoiar as ações de resposta; b) Providenciar recursos nacionais e internacionais quando solicitado.
Comunicação Corporativa	<ul style="list-style-type: none"> a) Executar estratégia de comunicação de acordo com a "Norma de Comunicação de Crise" da Comunicação Institucional da Petrobras; b) Informar e manter informada a comunidade (interna e externa) sobre a emergência ocorrida e seu desenvolvimento de acordo com as diretrizes da Comunicação Institucional da Petrobras; c) Atender as demandas da imprensa; d) Apoiar os interlocutores designados no contato com a imprensa; e) Comentar informes externos elaborados pela Comunicação Regional; f) Elaborar, em articulação com a Comunicação Regional, todo o material a ser utilizado para comunicação do incidente junto à comunidade afetada.
	<ul style="list-style-type: none"> i) Avaliar as condições estruturais das edificações e/ou instalações, em articulação com o Grupo de Avaliação de Danos; j) Avaliar estruturas, vasos de pressão, tanques, tubulações e dutos, em articulação com o Grupo de Avaliação de Danos;

Função na EOR	Atribuições / Responsabilidades
Gerente Operacional (Comando Unificado)	<ul style="list-style-type: none"> a) Definir estratégias gerenciais; b) Definir interlocutor(es) do evento, proporcionar atendimento à imprensa, estabelecendo rotina diária para locais e horários de entrevistas coletivas; c) Articular-se com as autoridades públicas, outras Unidades da Transpetro e outros órgãos do Sistema Petrobras, comunicando e solicitando recursos e apoio, caso necessário; d) Manter a alta administração informada sobre a situação; Definir estrutura de custos da emergência; e) Definir estratégias de retorno à normalidade operacional; f) Definir Comissão para apuração; g) Oficializar volume vazado; h) Definir Grupo de Trabalho para elaboração do relatório de análise crítica de desempenho do PEI para envio ao Órgão Ambiental competente; i) Definir quais entidades externas devem receber o relatório elaborado e de que forma estas informações serão disponibilizadas aos Órgãos Públicos competentes; j) Definir pelo encerramento das operações; k) Repor recursos materiais utilizados na emergência; l) Encaminhar Relatório de Incidente segundo a Portaria nº. 03 da ANP (48 horas).
Coodenador SMS Operacional (Comando Unificado)	<ul style="list-style-type: none"> a) Definir estratégias gerenciais; b) Definir interlocutor(es) do evento, proporcionar atendimento à imprensa, estabelecendo rotina diária para locais e horários de entrevistas coletivas; c) Articular-se com as autoridades públicas, outras Unidades da Transpetro e outros órgãos do Sistema Petrobras, comunicando e solicitando recursos e apoio, caso necessário; d) Manter a alta administração informada sobre a situação; e) Definir estrutura de custos da emergência; f) Definir estratégias de retorno à normalidade operacional; g) Definir Comissão para apuração; h) Oficializar volume vazado; i) Participar da definição do Grupo de Trabalho para elaboração do relatório de análise crítica de desempenho do PEI para envio ao Órgão Ambiental competente; j) Participar da definição sobre quais entidades externas devem receber o relatório elaborado e de que forma estas informações serão disponibilizadas aos Órgãos Públicos competentes; k) Definir pelo encerramento das operações; l) Repor recursos materiais utilizados na emergência.
Representante da(s) Autoridade(s) Pública(s) (Comando Unificado)	<ul style="list-style-type: none"> a) Compor junto com o Gerente Operacional e Coordenador de SMS Operacional o comando e gestão da emergência na medida de suas competências específicas; b) Participar da definição de estratégias gerenciais relacionadas ao trato da emergência; c) Atender as demandas da imprensa na medida de suas competências específicas; d) Articular-se com demais autoridades públicas, comunicando e solicitando recursos e apoio, caso necessário; e) Manter demais autoridades públicas informadas sobre a situação; f) Participar da definição de estratégias de retorno à normalidade operacional, quando solicitado; g) Participar da definição de Comissão para apuração da emergência, quando solicitado; h) Participar da definição sobre quais entidades externas devem receber o relatório elaborado e de que forma estas informações serão disponibilizadas aos Órgãos Públicos competentes; i) Definir pelo encerramento das operações.
Função na EOR	Atribuições / Responsabilidades
SMS Corporativo PETROBRAS	<ul style="list-style-type: none"> a) Apoiar as ações de resposta; b) Providenciar recursos nacionais e internacionais quando solicitado.
SMS Corporativo TRANSPETRO	<ul style="list-style-type: none"> a) Apoiar as ações de resposta; b) Providenciar recursos nacionais e internacionais quando solicitado.
Gerente Executivo / Geral / Gerente de SMS Operacional	<ul style="list-style-type: none"> a) Apoiar as ações de resposta; b) Providenciar recursos nacionais e internacionais quando solicitado.
Comunicação Corporativa	<ul style="list-style-type: none"> a) Executar estratégia de comunicação de acordo com a "Norma de Comunicação de Crise" da Comunicação Institucional da Petrobras; b) Informar e manter informada a comunidade (interna e externa) sobre a emergência ocorrida e seu desenvolvimento de acordo com as diretrizes da Comunicação Institucional da Petrobras; c) Atender as demandas da imprensa; d) Apoiar os interlocutores designados no contato com a imprensa; e) Comentar informes externos elaborados pela Comunicação Regional; f) Elaborar, em articulação com a Comunicação Regional, todo o material a ser utilizado para comunicação do incidente junto à comunidade afetada.
	<ul style="list-style-type: none"> k) Solicitar e atualizar informações referentes às condições ambientais para definição das estratégias de combate.
Seguros	<ul style="list-style-type: none"> a) Acionar representante regional do International Group of Protection and Indemnity Association

Função na EOR	Atribuições / Responsabilidades
Gerente Operacional (Comando Unificado)	<ul style="list-style-type: none"> a) Definir estratégias gerenciais; b) Definir interlocutor(es) do evento, proporcionar atendimento à imprensa, estabelecendo rotina diária para locais e horários de entrevistas coletivas; c) Articular-se com as autoridades públicas, outras Unidades da Transpetro e outros órgãos do Sistema Petrobras, comunicando e solicitando recursos e apoio, caso necessário; d) Manter a alta administração informada sobre a situação; Definir estrutura de custos da emergência; e) Definir estratégias de retorno à normalidade operacional; f) Definir Comissão para apuração; g) Oficializar volume vazado; h) Definir Grupo de Trabalho para elaboração do relatório de análise crítica de desempenho do PEI para envio ao Órgão Ambiental competente; i) Definir quais entidades externas devem receber o relatório elaborado e de que forma estas informações serão disponibilizadas aos Órgãos Públicos competentes; j) Definir pelo encerramento das operações; k) Repor recursos materiais utilizados na emergência; l) Encaminhar Relatório de Incidente segundo a Portaria nº. 03 da ANP (48 horas).
Coodenador SMS Operacional (Comando Unificado)	<ul style="list-style-type: none"> a) Definir estratégias gerenciais; b) Definir interlocutor(es) do evento, proporcionar atendimento à imprensa, estabelecendo rotina diária para locais e horários de entrevistas coletivas; c) Articular-se com as autoridades públicas, outras Unidades da Transpetro e outros órgãos do Sistema Petrobras, comunicando e solicitando recursos e apoio, caso necessário; d) Manter a alta administração informada sobre a situação; e) Definir estrutura de custos da emergência; f) Definir estratégias de retorno à normalidade operacional; g) Definir Comissão para apuração; h) Oficializar volume vazado; i) Participar da definição do Grupo de Trabalho para elaboração do relatório de análise crítica de desempenho do PEI para envio ao Órgão Ambiental competente; j) Participar da definição sobre quais entidades externas devem receber o relatório elaborado e de que forma estas informações serão disponibilizadas aos Órgãos Públicos competentes; k) Definir pelo encerramento das operações; l) Repor recursos materiais utilizados na emergência.
Representante da(s) Autoridade(s) Pública(s) (Comando Unificado)	<ul style="list-style-type: none"> a) Compor junto com o Gerente Operacional e Coordenador de SMS Operacional o comando e gestão da emergência na medida de suas competências específicas; b) Participar da definição de estratégias gerenciais relacionadas ao trato da emergência; c) Atender as demandas da imprensa na medida de suas competências específicas; d) Articular-se com demais autoridades públicas, comunicando e solicitando recursos e apoio, caso necessário; e) Manter demais autoridades públicas informadas sobre a situação; f) Participar da definição de estratégias de retorno à normalidade operacional, quando solicitado; g) Participar da definição de Comissão para apuração da emergência, quando solicitado; Oficializar o volume vazado; h) Participar da definição sobre quais entidades externas devem receber o relatório elaborado e de que forma estas informações serão disponibilizadas aos Órgãos Públicos competentes; i) Definir pelo encerramento das operações.
Função na EOR	Atribuições / Responsabilidades
SMS Corporativo PETROBRAS	<ul style="list-style-type: none"> a) Apoiar as ações de resposta; b) Providenciar recursos nacionais e internacionais quando solicitado.
SMS Corporativo TRANSPETRO	<ul style="list-style-type: none"> a) Apoiar as ações de resposta; b) Providenciar recursos nacionais e internacionais quando solicitado.
Gerente Executivo / Geral / Gerente de SMS Operacional	<ul style="list-style-type: none"> a) Apoiar as ações de resposta; b) Providenciar recursos nacionais e internacionais quando solicitado.
Comunicação Corporativa	<ul style="list-style-type: none"> a) Executar estratégia de comunicação de acordo com a "Norma de Comunicação de Crise" da Comunicação Institucional da Petrobras; b) Informar e manter informada a comunidade (interna e externa) sobre a emergência ocorrida e seu desenvolvimento de acordo com as diretrizes da Comunicação Institucional da Petrobras; c) Atender as demandas da imprensa; d) Apoiar os interlocutores designados no contato com a imprensa; e) Comentar informes externos elaborados pela Comunicação Regional; f) Elaborar, em articulação com a Comunicação Regional, todo o material a ser utilizado para comunicação do incidente junto à comunidade afetada.
	<ul style="list-style-type: none"> - P&I (Grupo Internacional das Associações de Proteção e de Indenização) ou da seguradora; b) Acompanhar etapas de ressarcimento junto à seguradora ou ao P&I; c) Acompanhar os representantes do P&I ou das seguradoras; d) Solicitar a orientação para a elaboração dos relatórios dos custos ressarcíveis, ao P&I e as

Função na EOR	Atribuições / Responsabilidades
Gerente Operacional (Comando Unificado)	<ul style="list-style-type: none"> a) Definir estratégias gerenciais; b) Definir interlocutor(es) do evento, proporcionar atendimento à imprensa, estabelecendo rotina diária para locais e horários de entrevistas coletivas; c) Articular-se com as autoridades públicas, outras Unidades da Transpetro e outros órgãos do Sistema Petrobras, comunicando e solicitando recursos e apoio, caso necessário; d) Manter a alta administração informada sobre a situação; Definir estrutura de custos da emergência; e) Definir estratégias de retorno à normalidade operacional; f) Definir Comissão para apuração; g) Oficializar volume vazado; h) Definir Grupo de Trabalho para elaboração do relatório de análise crítica de desempenho do PEI para envio ao Órgão Ambiental competente; i) Definir quais entidades externas devem receber o relatório elaborado e de que forma estas informações serão disponibilizadas aos Órgãos Públicos competentes; j) Definir pelo encerramento das operações; k) Repor recursos materiais utilizados na emergência; l) Encaminhar Relatório de Incidente segundo a Portaria nº. 03 da ANP (48 horas).
Coodenador SMS Operacional (Comando Unificado)	<ul style="list-style-type: none"> a) Definir estratégias gerenciais; b) Definir interlocutor(es) do evento, proporcionar atendimento à imprensa, estabelecendo rotina diária para locais e horários de entrevistas coletivas; c) Articular-se com as autoridades públicas, outras Unidades da Transpetro e outros órgãos do Sistema Petrobras, comunicando e solicitando recursos e apoio, caso necessário; d) Manter a alta administração informada sobre a situação; e) Definir estrutura de custos da emergência; f) Definir estratégias de retorno à normalidade operacional; g) Definir Comissão para apuração; h) Oficializar volume vazado; i) Participar da definição do Grupo de Trabalho para elaboração do relatório de análise crítica de desempenho do PEI para envio ao Órgão Ambiental competente; j) Participar da definição sobre quais entidades externas devem receber o relatório elaborado e de que forma estas informações serão disponibilizadas aos Órgãos Públicos competentes; k) Definir pelo encerramento das operações; l) Repor recursos materiais utilizados na emergência.
Representante da(s) Autoridade(s) Pública(s) (Comando Unificado)	<ul style="list-style-type: none"> a) Compor junto com o Gerente Operacional e Coordenador de SMS Operacional o comando e gestão da emergência na medida de suas competências específicas; b) Participar da definição de estratégias gerenciais relacionadas ao trato da emergência; c) Atender as demandas da imprensa na medida de suas competências específicas; d) Articular-se com demais autoridades públicas, comunicando e solicitando recursos e apoio, caso necessário; e) Manter demais autoridades públicas informadas sobre a situação; f) Participar da definição de estratégias de retorno à normalidade operacional, quando solicitado; g) Participar da definição de Comissão para apuração da emergência, quando solicitado; h) Participar da definição sobre quais entidades externas devem receber o relatório elaborado e de que forma estas informações serão disponibilizadas aos Órgãos Públicos competentes; i) Definir pelo encerramento das operações.
Função na EOR	Atribuições / Responsabilidades
SMS Corporativo PETROBRAS	<ul style="list-style-type: none"> a) Apoiar as ações de resposta; b) Providenciar recursos nacionais e internacionais quando solicitado.
SMS Corporativo TRANSPETRO	<ul style="list-style-type: none"> a) Apoiar as ações de resposta; b) Providenciar recursos nacionais e internacionais quando solicitado.
Gerente Executivo / Geral / Gerente de SMS Operacional	<ul style="list-style-type: none"> a) Apoiar as ações de resposta; b) Providenciar recursos nacionais e internacionais quando solicitado.
Comunicação Corporativa	<ul style="list-style-type: none"> a) Executar estratégia de comunicação de acordo com a "Norma de Comunicação de Crise" da Comunicação Institucional da Petrobras; b) Informar e manter informada a comunidade (interna e externa) sobre a emergência ocorrida e seu desenvolvimento de acordo com as diretrizes da Comunicação Institucional da Petrobras; c) Atender as demandas da imprensa; d) Apoiar os interlocutores designados no contato com a imprensa; e) Comentar informes externos elaborados pela Comunicação Regional; f) Elaborar, em articulação com a Comunicação Regional, todo o material a ser utilizado para comunicação do incidente junto à comunidade afetada.
	<ul style="list-style-type: none"> e) seguradoras; f) Acompanhar a evolução dos custos envolvidos; f) Envolver representante do P&I, quando ocorrer vazamentos originados em navios.

Função na EOR	Atribuições / Responsabilidades
Gerente Operacional (Comando Unificado)	<ul style="list-style-type: none"> a) Definir estratégias gerenciais; b) Definir interlocutor(es) do evento, proporcionar atendimento à imprensa, estabelecendo rotina diária para locais e horários de entrevistas coletivas; c) Articular-se com as autoridades públicas, outras Unidades da Transpetro e outros órgãos do Sistema Petrobras, comunicando e solicitando recursos e apoio, caso necessário; d) Manter a alta administração informada sobre a situação; Definir estrutura de custos da emergência; e) Definir estratégias de retorno à normalidade operacional; f) Definir Comissão para apuração; g) Oficializar volume vazado; h) Definir Grupo de Trabalho para elaboração do relatório de análise crítica de desempenho do PEI para envio ao Órgão Ambiental competente; i) Definir quais entidades externas devem receber o relatório elaborado e de que forma estas informações serão disponibilizadas aos Órgãos Públicos competentes; j) Definir pelo encerramento das operações; k) Repor recursos materiais utilizados na emergência; l) Encaminhar Relatório de Incidente segundo a Portaria nº. 03 da ANP (48 horas).
Coordenador SMS Operacional (Comando Unificado)	<ul style="list-style-type: none"> a) Definir estratégias gerenciais; b) Definir interlocutor(es) do evento, proporcionar atendimento à imprensa, estabelecendo rotina diária para locais e horários de entrevistas coletivas; c) Articular-se com as autoridades públicas, outras Unidades da Transpetro e outros órgãos do Sistema Petrobras, comunicando e solicitando recursos e apoio, caso necessário; d) Manter a alta administração informada sobre a situação; e) Definir estrutura de custos da emergência; f) Definir estratégias de retorno à normalidade operacional; g) Definir Comissão para apuração; h) Oficializar volume vazado; i) Participar da definição do Grupo de Trabalho para elaboração do relatório de análise crítica de desempenho do PEI para envio ao Órgão Ambiental competente; j) Participar da definição sobre quais entidades externas devem receber o relatório elaborado e de que forma estas informações serão disponibilizadas aos Órgãos Públicos competentes; k) Definir pelo encerramento das operações; l) Repor recursos materiais utilizados na emergência.
Representante da(s) Autoridade(s) Pública(s) (Comando Unificado)	<ul style="list-style-type: none"> a) Compor junto com o Gerente Operacional e Coordenador de SMS Operacional o comando e gestão da emergência na medida de suas competências específicas; b) Participar da definição de estratégias gerenciais relacionadas ao trato da emergência; c) Atender as demandas da imprensa na medida de suas competências específicas; d) Articular-se com demais autoridades públicas, comunicando e solicitando recursos e apoio, caso necessário; e) Manter demais autoridades públicas informadas sobre a situação; f) Participar da definição de estratégias de retorno à normalidade operacional, quando solicitado; g) Participar da definição de Comissão para apuração da emergência, quando solicitado; Oficializar o volume vazado; h) Participar da definição sobre quais entidades externas devem receber o relatório elaborado e de que forma estas informações serão disponibilizadas aos Órgãos Públicos competentes; i) Definir pelo encerramento das operações.
Função na EOR	Atribuições / Responsabilidades
SMS Corporativo PETROBRAS	<ul style="list-style-type: none"> a) Apoiar as ações de resposta; b) Providenciar recursos nacionais e internacionais quando solicitado.
SMS Corporativo TRANSPETRO	<ul style="list-style-type: none"> a) Apoiar as ações de resposta; b) Providenciar recursos nacionais e internacionais quando solicitado.
Gerente Executivo / Geral / Gerente de SMS Operacional	<ul style="list-style-type: none"> a) Apoiar as ações de resposta; b) Providenciar recursos nacionais e internacionais quando solicitado.
Comunicação Corporativa	<ul style="list-style-type: none"> a) Executar estratégia de comunicação de acordo com a "Norma de Comunicação de Crise" da Comunicação Institucional da Petrobras; b) Informar e manter informada a comunidade (interna e externa) sobre a emergência ocorrida e seu desenvolvimento de acordo com as diretrizes da Comunicação Institucional da Petrobras; c) Atender as demandas da imprensa; d) Apoiar os interlocutores designados no contato com a imprensa; e) Comentar informes externos elaborados pela Comunicação Regional; f) Elaborar, em articulação com a Comunicação Regional, todo o material a ser utilizado para comunicação do incidente junto à comunidade afetada.
Grupo Especial de Contingência (GEC)	<ul style="list-style-type: none"> a) Participar das emergências ocorridas no âmbito da TRANSPETRO e Sistema Petrobras, sempre que acionado pelo Gerente de Contingência Corporativo da Transpetro; b) Apoiar as equipes locais durante o processo de combate à emergência; c) Propor soluções técnicas e estratégicas durante o processo da emergência;

Função na EOR	Atribuições / Responsabilidades
Gerente Operacional (Comando Unificado)	<ul style="list-style-type: none"> a) Definir estratégias gerenciais; b) Definir interlocutor(es) do evento, proporcionar atendimento à imprensa, estabelecendo rotina diária para locais e horários de entrevistas coletivas; c) Articular-se com as autoridades públicas, outras Unidades da Transpetro e outros órgãos do Sistema Petrobras, comunicando e solicitando recursos e apoio, caso necessário; d) Manter a alta administração informada sobre a situação; Definir estrutura de custos da emergência; e) Definir estratégias de retorno à normalidade operacional; f) Definir Comissão para apuração; g) Oficializar volume vazado; h) Definir Grupo de Trabalho para elaboração do relatório de análise crítica de desempenho do PEI para envio ao Órgão Ambiental competente; i) Definir quais entidades externas devem receber o relatório elaborado e de que forma estas informações serão disponibilizadas aos Órgãos Públicos competentes; j) Definir pelo encerramento das operações; k) Repor recursos materiais utilizados na emergência; l) Encaminhar Relatório de Incidente segundo a Portaria nº. 03 da ANP (48 horas).
Coodenador SMS Operacional (Comando Unificado)	<ul style="list-style-type: none"> a) Definir estratégias gerenciais; b) Definir interlocutor(es) do evento, proporcionar atendimento à imprensa, estabelecendo rotina diária para locais e horários de entrevistas coletivas; c) Articular-se com as autoridades públicas, outras Unidades da Transpetro e outros órgãos do Sistema Petrobras, comunicando e solicitando recursos e apoio, caso necessário; d) Manter a alta administração informada sobre a situação; e) Definir estrutura de custos da emergência; f) Definir estratégias de retorno à normalidade operacional; g) Definir Comissão para apuração; h) Oficializar volume vazado; i) Participar da definição do Grupo de Trabalho para elaboração do relatório de análise crítica de desempenho do PEI para envio ao Órgão Ambiental competente; j) Participar da definição sobre quais entidades externas devem receber o relatório elaborado e de que forma estas informações serão disponibilizadas aos Órgãos Públicos competentes; k) Definir pelo encerramento das operações; l) Repor recursos materiais utilizados na emergência.
Representante da(s) Autoridade(s) Pública(s) (Comando Unificado)	<ul style="list-style-type: none"> a) Compor junto com o Gerente Operacional e Coordenador de SMS Operacional o comando e gestão da emergência na medida de suas competências específicas; b) Participar da definição de estratégias gerenciais relacionadas ao trato da emergência; c) Atender as demandas da imprensa na medida de suas competências específicas; d) Articular-se com demais autoridades públicas, comunicando e solicitando recursos e apoio, caso necessário; e) Manter demais autoridades públicas informadas sobre a situação; f) Participar da definição de estratégias de retorno à normalidade operacional, quando solicitado; g) Participar da definição de Comissão para apuração da emergência, quando solicitado; h) Participar da definição sobre quais entidades externas devem receber o relatório elaborado e de que forma estas informações serão disponibilizadas aos Órgãos Públicos competentes; i) Definir pelo encerramento das operações.
Função na EOR	Atribuições / Responsabilidades
SMS Corporativo PETROBRAS	<ul style="list-style-type: none"> a) Apoiar as ações de resposta; b) Providenciar recursos nacionais e internacionais quando solicitado.
SMS Corporativo TRANSPETRO	<ul style="list-style-type: none"> a) Apoiar as ações de resposta; b) Providenciar recursos nacionais e internacionais quando solicitado.
Gerente Executivo / Geral / Gerente de SMS Operacional	<ul style="list-style-type: none"> a) Apoiar as ações de resposta; b) Providenciar recursos nacionais e internacionais quando solicitado.
Comunicação Corporativa	<ul style="list-style-type: none"> a) Executar estratégia de comunicação de acordo com a "Norma de Comunicação de Crise" da Comunicação Institucional da Petrobras; b) Informar e manter informada a comunidade (interna e externa) sobre a emergência ocorrida e seu desenvolvimento de acordo com as diretrizes da Comunicação Institucional da Petrobras; c) Atender as demandas da imprensa; d) Apoiar os interlocutores designados no contato com a imprensa; e) Comentar informes externos elaborados pela Comunicação Regional; f) Elaborar, em articulação com a Comunicação Regional, todo o material a ser utilizado para comunicação do incidente junto à comunidade afetada.
	<ul style="list-style-type: none"> d) Assumir o comando das Frentes de Trabalho quando assim determinado pelo Gerente de Contingência Corporativo da Transpetro; e) Reunir-se com o Gerente de Contingência Corporativo da Transpetro, com a periodicidade definida por este, para definição, avaliação e atualização das ações estratégicas de

Função na EOR	Atribuições / Responsabilidades
Gerente Operacional (Comando Unificado)	<ul style="list-style-type: none"> a) Definir estratégias gerenciais; b) Definir interlocutor(es) do evento, proporcionar atendimento à imprensa, estabelecendo rotina diária para locais e horários de entrevistas coletivas; c) Articular-se com as autoridades públicas, outras Unidades da Transpetro e outros órgãos do Sistema Petrobras, comunicando e solicitando recursos e apoio, caso necessário; d) Manter a alta administração informada sobre a situação; Definir estrutura de custos da emergência; e) Definir estratégias de retorno à normalidade operacional; f) Definir Comissão para apuração; g) Oficializar volume vazado; h) Definir Grupo de Trabalho para elaboração do relatório de análise crítica de desempenho do PEI para envio ao Órgão Ambiental competente; i) Definir quais entidades externas devem receber o relatório elaborado e de que forma estas informações serão disponibilizadas aos Órgãos Públicos competentes; j) Definir pelo encerramento das operações; k) Repor recursos materiais utilizados na emergência; l) Encaminhar Relatório de Incidente segundo a Portaria nº. 03 da ANP (48 horas).
Coodenador SMS Operacional (Comando Unificado)	<ul style="list-style-type: none"> a) Definir estratégias gerenciais; b) Definir interlocutor(es) do evento, proporcionar atendimento à imprensa, estabelecendo rotina diária para locais e horários de entrevistas coletivas; c) Articular-se com as autoridades públicas, outras Unidades da Transpetro e outros órgãos do Sistema Petrobras, comunicando e solicitando recursos e apoio, caso necessário; d) Manter a alta administração informada sobre a situação; e) Definir estrutura de custos da emergência; f) Definir estratégias de retorno à normalidade operacional; g) Definir Comissão para apuração; h) Oficializar volume vazado; i) Participar da definição do Grupo de Trabalho para elaboração do relatório de análise crítica de desempenho do PEI para envio ao Órgão Ambiental competente; j) Participar da definição sobre quais entidades externas devem receber o relatório elaborado e de que forma estas informações serão disponibilizadas aos Órgãos Públicos competentes; k) Definir pelo encerramento das operações; l) Repor recursos materiais utilizados na emergência.
Representante da(s) Autoridade(s) Pública(s) (Comando Unificado)	<ul style="list-style-type: none"> a) Compor junto com o Gerente Operacional e Coordenador de SMS Operacional o comando e gestão da emergência na medida de suas competências específicas; b) Participar da definição de estratégias gerenciais relacionadas ao trato da emergência; c) Atender as demandas da imprensa na medida de suas competências específicas; d) Articular-se com demais autoridades públicas, comunicando e solicitando recursos e apoio, caso necessário; e) Manter demais autoridades públicas informadas sobre a situação; f) Participar da definição de estratégias de retorno à normalidade operacional, quando solicitado; g) Participar da definição de Comissão para apuração da emergência, quando solicitado; h) Participar da definição sobre quais entidades externas devem receber o relatório elaborado e de que forma estas informações serão disponibilizadas aos Órgãos Públicos competentes; i) Definir pelo encerramento das operações.
Função na EOR	Atribuições / Responsabilidades
SMS Corporativo PETROBRAS	<ul style="list-style-type: none"> a) Apoiar as ações de resposta; b) Providenciar recursos nacionais e internacionais quando solicitado.
SMS Corporativo TRANSPETRO	<ul style="list-style-type: none"> a) Apoiar as ações de resposta; b) Providenciar recursos nacionais e internacionais quando solicitado.
Gerente Executivo / Geral / Gerente de SMS Operacional	<ul style="list-style-type: none"> a) Apoiar as ações de resposta; b) Providenciar recursos nacionais e internacionais quando solicitado.
Comunicação Corporativa	<ul style="list-style-type: none"> a) Executar estratégia de comunicação de acordo com a "Norma de Comunicação de Crise" da Comunicação Institucional da Petrobras; b) Informar e manter informada a comunidade (interna e externa) sobre a emergência ocorrida e seu desenvolvimento de acordo com as diretrizes da Comunicação Institucional da Petrobras; c) Atender as demandas da imprensa; d) Apoiar os interlocutores designados no contato com a imprensa; e) Comentar informes externos elaborados pela Comunicação Regional; f) Elaborar, em articulação com a Comunicação Regional, todo o material a ser utilizado para comunicação do incidente junto à comunidade afetada.
	contingência.
Função na EOR	Atribuições / Responsabilidades

Função na EOR	Atribuições / Responsabilidades
Gerente Operacional (Comando Unificado)	<ul style="list-style-type: none"> a) Definir estratégias gerenciais; b) Definir interlocutor(es) do evento, proporcionar atendimento à imprensa, estabelecendo rotina diária para locais e horários de entrevistas coletivas; c) Articular-se com as autoridades públicas, outras Unidades da Transpetro e outros órgãos do Sistema Petrobras, comunicando e solicitando recursos e apoio, caso necessário; d) Manter a alta administração informada sobre a situação; Definir estrutura de custos da emergência; e) Definir estratégias de retorno à normalidade operacional; f) Definir Comissão para apuração; g) Oficializar volume vazado; h) Definir Grupo de Trabalho para elaboração do relatório de análise crítica de desempenho do PEI para envio ao Órgão Ambiental competente; i) Definir quais entidades externas devem receber o relatório elaborado e de que forma estas informações serão disponibilizadas aos Órgãos Públicos competentes; j) Definir pelo encerramento das operações; k) Repor recursos materiais utilizados na emergência; l) Encaminhar Relatório de Incidente segundo a Portaria nº. 03 da ANP (48 horas).
Coordenador SMS Operacional (Comando Unificado)	<ul style="list-style-type: none"> a) Definir estratégias gerenciais; b) Definir interlocutor(es) do evento, proporcionar atendimento à imprensa, estabelecendo rotina diária para locais e horários de entrevistas coletivas; c) Articular-se com as autoridades públicas, outras Unidades da Transpetro e outros órgãos do Sistema Petrobras, comunicando e solicitando recursos e apoio, caso necessário; d) Manter a alta administração informada sobre a situação; e) Definir estrutura de custos da emergência; f) Definir estratégias de retorno à normalidade operacional; g) Definir Comissão para apuração; h) Oficializar volume vazado; i) Participar da definição do Grupo de Trabalho para elaboração do relatório de análise crítica de desempenho do PEI para envio ao Órgão Ambiental competente; j) Participar da definição sobre quais entidades externas devem receber o relatório elaborado e de que forma estas informações serão disponibilizadas aos Órgãos Públicos competentes; k) Definir pelo encerramento das operações; l) Repor recursos materiais utilizados na emergência.
Representante da(s) Autoridade(s) Pública(s) (Comando Unificado)	<ul style="list-style-type: none"> a) Compor junto com o Gerente Operacional e Coordenador de SMS Operacional o comando e gestão da emergência na medida de suas competências específicas; b) Participar da definição de estratégias gerenciais relacionadas ao trato da emergência; c) Atender as demandas da imprensa na medida de suas competências específicas; d) Articular-se com demais autoridades públicas, comunicando e solicitando recursos e apoio, caso necessário; e) Manter demais autoridades públicas informadas sobre a situação; f) Participar da definição de estratégias de retorno à normalidade operacional, quando solicitado; g) Participar da definição de Comissão para apuração da emergência, quando solicitado; h) Participar da definição sobre quais entidades externas devem receber o relatório elaborado e de que forma estas informações serão disponibilizadas aos Órgãos Públicos competentes; i) Definir pelo encerramento das operações.
Função na EOR	Atribuições / Responsabilidades
SMS Corporativo PETROBRAS	<ul style="list-style-type: none"> a) Apoiar as ações de resposta; b) Providenciar recursos nacionais e internacionais quando solicitado.
SMS Corporativo TRANSPETRO	<ul style="list-style-type: none"> a) Apoiar as ações de resposta; b) Providenciar recursos nacionais e internacionais quando solicitado.
Gerente Executivo / Geral / Gerente de SMS Operacional	<ul style="list-style-type: none"> a) Apoiar as ações de resposta; b) Providenciar recursos nacionais e internacionais quando solicitado.
Comunicação Corporativa	<ul style="list-style-type: none"> a) Executar estratégia de comunicação de acordo com a "Norma de Comunicação de Crise" da Comunicação Institucional da Petrobras; b) Informar e manter informada a comunidade (interna e externa) sobre a emergência ocorrida e seu desenvolvimento de acordo com as diretrizes da Comunicação Institucional da Petrobras; c) Atender as demandas da imprensa; d) Apoiar os interlocutores designados no contato com a imprensa; e) Comentar informes externos elaborados pela Comunicação Regional; f) Elaborar, em articulação com a Comunicação Regional, todo o material a ser utilizado para comunicação do incidente junto à comunidade afetada.
Coordenação Operacional das Ações de Resposta	<ul style="list-style-type: none"> a) Desdobrar as ações indicadas pela Coordenação da Contingência; b) Dimensionar as Frentes de Trabalho; c) Definir os líderes e estabelecer as Frentes de Trabalho; d) Definir e alocar recursos para as Frentes de Trabalho;

Função na EOR	Atribuições / Responsabilidades
Gerente Operacional (Comando Unificado)	<ul style="list-style-type: none"> a) Definir estratégias gerenciais; b) Definir interlocutor(es) do evento, proporcionar atendimento à imprensa, estabelecendo rotina diária para locais e horários de entrevistas coletivas; c) Articular-se com as autoridades públicas, outras Unidades da Transpetro e outros órgãos do Sistema Petrobras, comunicando e solicitando recursos e apoio, caso necessário; d) Manter a alta administração informada sobre a situação; Definir estrutura de custos da emergência; e) Definir estratégias de retorno à normalidade operacional; f) Definir Comissão para apuração; g) Oficializar volume vazado; h) Definir Grupo de Trabalho para elaboração do relatório de análise crítica de desempenho do PEI para envio ao Órgão Ambiental competente; i) Definir quais entidades externas devem receber o relatório elaborado e de que forma estas informações serão disponibilizadas aos Órgãos Públicos competentes; j) Definir pelo encerramento das operações; k) Repor recursos materiais utilizados na emergência; l) Encaminhar Relatório de Incidente segundo a Portaria nº. 03 da ANP (48 horas).
Coodenador SMS Operacional (Comando Unificado)	<ul style="list-style-type: none"> a) Definir estratégias gerenciais; b) Definir interlocutor(es) do evento, proporcionar atendimento à imprensa, estabelecendo rotina diária para locais e horários de entrevistas coletivas; c) Articular-se com as autoridades públicas, outras Unidades da Transpetro e outros órgãos do Sistema Petrobras, comunicando e solicitando recursos e apoio, caso necessário; d) Manter a alta administração informada sobre a situação; e) Definir estrutura de custos da emergência; f) Definir estratégias de retorno à normalidade operacional; g) Definir Comissão para apuração; h) Oficializar volume vazado; i) Participar da definição do Grupo de Trabalho para elaboração do relatório de análise crítica de desempenho do PEI para envio ao Órgão Ambiental competente; j) Participar da definição sobre quais entidades externas devem receber o relatório elaborado e de que forma estas informações serão disponibilizadas aos Órgãos Públicos competentes; k) Definir pelo encerramento das operações; l) Repor recursos materiais utilizados na emergência.
Representante da(s) Autoridade(s) Pública(s) (Comando Unificado)	<ul style="list-style-type: none"> a) Compor junto com o Gerente Operacional e Coordenador de SMS Operacional o comando e gestão da emergência na medida de suas competências específicas; b) Participar da definição de estratégias gerenciais relacionadas ao trato da emergência; c) Atender as demandas da imprensa na medida de suas competências específicas; d) Articular-se com demais autoridades públicas, comunicando e solicitando recursos e apoio, caso necessário; e) Manter demais autoridades públicas informadas sobre a situação; f) Participar da definição de estratégias de retorno à normalidade operacional, quando solicitado; g) Participar da definição de Comissão para apuração da emergência, quando solicitado; h) Participar da definição sobre quais entidades externas devem receber o relatório elaborado e de que forma estas informações serão disponibilizadas aos Órgãos Públicos competentes; i) Definir pelo encerramento das operações.
Função na EOR	Atribuições / Responsabilidades
SMS Corporativo PETROBRAS	<ul style="list-style-type: none"> a) Apoiar as ações de resposta; b) Providenciar recursos nacionais e internacionais quando solicitado.
SMS Corporativo TRANSPETRO	<ul style="list-style-type: none"> a) Apoiar as ações de resposta; b) Providenciar recursos nacionais e internacionais quando solicitado.
Gerente Executivo / Geral / Gerente de SMS Operacional	<ul style="list-style-type: none"> a) Apoiar as ações de resposta; b) Providenciar recursos nacionais e internacionais quando solicitado.
Comunicação Corporativa	<ul style="list-style-type: none"> a) Executar estratégia de comunicação de acordo com a "Norma de Comunicação de Crise" da Comunicação Institucional da Petrobras; b) Informar e manter informada a comunidade (interna e externa) sobre a emergência ocorrida e seu desenvolvimento de acordo com as diretrizes da Comunicação Institucional da Petrobras; c) Atender as demandas da imprensa; d) Apoiar os interlocutores designados no contato com a imprensa; e) Comentar informes externos elaborados pela Comunicação Regional; f) Elaborar, em articulação com a Comunicação Regional, todo o material a ser utilizado para comunicação do incidente junto à comunidade afetada.
	<ul style="list-style-type: none"> e) Monitorar desempenho dos trabalhos; f) Monitorar a utilização correta dos recursos; g) Prever e planejar o revezamento das frentes; h) Solicitar dos líderes das Frentes de Trabalho as medições diárias dos serviços;

Função na EOR	Atribuições / Responsabilidades
Gerente Operacional (Comando Unificado)	<ul style="list-style-type: none"> a) Definir estratégias gerenciais; b) Definir interlocutor(es) do evento, proporcionar atendimento à imprensa, estabelecendo rotina diária para locais e horários de entrevistas coletivas; c) Articular-se com as autoridades públicas, outras Unidades da Transpetro e outros órgãos do Sistema Petrobras, comunicando e solicitando recursos e apoio, caso necessário; d) Manter a alta administração informada sobre a situação; Definir estrutura de custos da emergência; e) Definir estratégias de retorno à normalidade operacional; f) Definir Comissão para apuração; g) Oficializar volume vazado; h) Definir Grupo de Trabalho para elaboração do relatório de análise crítica de desempenho do PEI para envio ao Órgão Ambiental competente; i) Definir quais entidades externas devem receber o relatório elaborado e de que forma estas informações serão disponibilizadas aos Órgãos Públicos competentes; j) Definir pelo encerramento das operações; k) Repor recursos materiais utilizados na emergência; l) Encaminhar Relatório de Incidente segundo a Portaria nº. 03 da ANP (48 horas).
Coodenador SMS Operacional (Comando Unificado)	<ul style="list-style-type: none"> a) Definir estratégias gerenciais; b) Definir interlocutor(es) do evento, proporcionar atendimento à imprensa, estabelecendo rotina diária para locais e horários de entrevistas coletivas; c) Articular-se com as autoridades públicas, outras Unidades da Transpetro e outros órgãos do Sistema Petrobras, comunicando e solicitando recursos e apoio, caso necessário; d) Manter a alta administração informada sobre a situação; e) Definir estrutura de custos da emergência; f) Definir estratégias de retorno à normalidade operacional; g) Definir Comissão para apuração; h) Oficializar volume vazado; i) Participar da definição do Grupo de Trabalho para elaboração do relatório de análise crítica de desempenho do PEI para envio ao Órgão Ambiental competente; j) Participar da definição sobre quais entidades externas devem receber o relatório elaborado e de que forma estas informações serão disponibilizadas aos Órgãos Públicos competentes; k) Definir pelo encerramento das operações; l) Repor recursos materiais utilizados na emergência.
Representante da(s) Autoridade(s) Pública(s) (Comando Unificado)	<ul style="list-style-type: none"> a) Compor junto com o Gerente Operacional e Coordenador de SMS Operacional o comando e gestão da emergência na medida de suas competências específicas; b) Participar da definição de estratégias gerenciais relacionadas ao trato da emergência; c) Atender as demandas da imprensa na medida de suas competências específicas; d) Articular-se com demais autoridades públicas, comunicando e solicitando recursos e apoio, caso necessário; e) Manter demais autoridades públicas informadas sobre a situação; f) Participar da definição de estratégias de retorno à normalidade operacional, quando solicitado; g) Participar da definição de Comissão para apuração da emergência, quando solicitado; h) Participar da definição sobre quais entidades externas devem receber o relatório elaborado e de que forma estas informações serão disponibilizadas aos Órgãos Públicos competentes; i) Definir pelo encerramento das operações.
Função na EOR	Atribuições / Responsabilidades
SMS Corporativo PETROBRAS	<ul style="list-style-type: none"> a) Apoiar as ações de resposta; b) Providenciar recursos nacionais e internacionais quando solicitado.
SMS Corporativo TRANSPETRO	<ul style="list-style-type: none"> a) Apoiar as ações de resposta; b) Providenciar recursos nacionais e internacionais quando solicitado.
Gerente Executivo / Geral / Gerente de SMS Operacional	<ul style="list-style-type: none"> a) Apoiar as ações de resposta; b) Providenciar recursos nacionais e internacionais quando solicitado.
Comunicação Corporativa	<ul style="list-style-type: none"> a) Executar estratégia de comunicação de acordo com a "Norma de Comunicação de Crise" da Comunicação Institucional da Petrobras; b) Informar e manter informada a comunidade (interna e externa) sobre a emergência ocorrida e seu desenvolvimento de acordo com as diretrizes da Comunicação Institucional da Petrobras; c) Atender as demandas da imprensa; d) Apoiar os interlocutores designados no contato com a imprensa; e) Comentar informes externos elaborados pela Comunicação Regional; f) Elaborar, em articulação com a Comunicação Regional, todo o material a ser utilizado para comunicação do incidente junto à comunidade afetada.
	<ul style="list-style-type: none"> i) Manter o Comando Unificado e a Coordenação da Contingência atualizados com informações referentes ao desenvolvimento da emergência (deslocamento da mancha, posição de barreiras e sistemas de contenção empregados) e a situação do combate a incêndio/ poluição e previsões de término das ações de resposta;

Função na EOR	Atribuições / Responsabilidades
Gerente Operacional (Comando Unificado)	<ul style="list-style-type: none"> a) Definir estratégias gerenciais; b) Definir interlocutor(es) do evento, proporcionar atendimento à imprensa, estabelecendo rotina diária para locais e horários de entrevistas coletivas; c) Articular-se com as autoridades públicas, outras Unidades da Transpetro e outros órgãos do Sistema Petrobras, comunicando e solicitando recursos e apoio, caso necessário; d) Manter a alta administração informada sobre a situação; Definir estrutura de custos da emergência; e) Definir estratégias de retorno à normalidade operacional; f) Definir Comissão para apuração; g) Oficializar volume vazado; h) Definir Grupo de Trabalho para elaboração do relatório de análise crítica de desempenho do PEI para envio ao Órgão Ambiental competente; i) Definir quais entidades externas devem receber o relatório elaborado e de que forma estas informações serão disponibilizadas aos Órgãos Públicos competentes; j) Definir pelo encerramento das operações; k) Repor recursos materiais utilizados na emergência; l) Encaminhar Relatório de Incidente segundo a Portaria nº. 03 da ANP (48 horas).
Coordenador SMS Operacional (Comando Unificado)	<ul style="list-style-type: none"> a) Definir estratégias gerenciais; b) Definir interlocutor(es) do evento, proporcionar atendimento à imprensa, estabelecendo rotina diária para locais e horários de entrevistas coletivas; c) Articular-se com as autoridades públicas, outras Unidades da Transpetro e outros órgãos do Sistema Petrobras, comunicando e solicitando recursos e apoio, caso necessário; d) Manter a alta administração informada sobre a situação; e) Definir estrutura de custos da emergência; f) Definir estratégias de retorno à normalidade operacional; g) Definir Comissão para apuração; h) Oficializar volume vazado; i) Participar da definição do Grupo de Trabalho para elaboração do relatório de análise crítica de desempenho do PEI para envio ao Órgão Ambiental competente; j) Participar da definição sobre quais entidades externas devem receber o relatório elaborado e de que forma estas informações serão disponibilizadas aos Órgãos Públicos competentes; k) Definir pelo encerramento das operações; l) Repor recursos materiais utilizados na emergência.
Representante da(s) Autoridade(s) Pública(s) (Comando Unificado)	<ul style="list-style-type: none"> a) Compor junto com o Gerente Operacional e Coordenador de SMS Operacional o comando e gestão da emergência na medida de suas competências específicas; b) Participar da definição de estratégias gerenciais relacionadas ao trato da emergência; c) Atender as demandas da imprensa na medida de suas competências específicas; d) Articular-se com demais autoridades públicas, comunicando e solicitando recursos e apoio, caso necessário; e) Manter demais autoridades públicas informadas sobre a situação; f) Participar da definição de estratégias de retorno à normalidade operacional, quando solicitado; g) Participar da definição de Comissão para apuração da emergência, quando solicitado; h) Participar da definição sobre quais entidades externas devem receber o relatório elaborado e de que forma estas informações serão disponibilizadas aos Órgãos Públicos competentes; i) Definir pelo encerramento das operações.
Função na EOR	Atribuições / Responsabilidades
SMS Corporativo PETROBRAS	<ul style="list-style-type: none"> a) Apoiar as ações de resposta; b) Providenciar recursos nacionais e internacionais quando solicitado.
SMS Corporativo TRANSPETRO	<ul style="list-style-type: none"> a) Apoiar as ações de resposta; b) Providenciar recursos nacionais e internacionais quando solicitado.
Gerente Executivo / Geral / Gerente de SMS Operacional	<ul style="list-style-type: none"> a) Apoiar as ações de resposta; b) Providenciar recursos nacionais e internacionais quando solicitado.
Comunicação Corporativa	<ul style="list-style-type: none"> a) Executar estratégia de comunicação de acordo com a "Norma de Comunicação de Crise" da Comunicação Institucional da Petrobras; b) Informar e manter informada a comunidade (interna e externa) sobre a emergência ocorrida e seu desenvolvimento de acordo com as diretrizes da Comunicação Institucional da Petrobras; c) Atender as demandas da imprensa; d) Apoiar os interlocutores designados no contato com a imprensa; e) Comentar informes externos elaborados pela Comunicação Regional; f) Elaborar, em articulação com a Comunicação Regional, todo o material a ser utilizado para comunicação do incidente junto à comunidade afetada.
	<ul style="list-style-type: none"> j) Efetuar sobrevôo para posicionar equipes e verificar andamento da emergência; k) Articular-se com o Coordenador de Planejamento & Estratégias e Coordenador da Contingência.
Frentes de Terra e Mar	<ul style="list-style-type: none"> a) Definir, em articulação com a Coordenação da Contingência e Grupo de Segurança, as zonas

Função na EOR	Atribuições / Responsabilidades
Gerente Operacional (Comando Unificado)	<ul style="list-style-type: none"> a) Definir estratégias gerenciais; b) Definir interlocutor(es) do evento, proporcionar atendimento à imprensa, estabelecendo rotina diária para locais e horários de entrevistas coletivas; c) Articular-se com as autoridades públicas, outras Unidades da Transpetro e outros órgãos do Sistema Petrobras, comunicando e solicitando recursos e apoio, caso necessário; d) Manter a alta administração informada sobre a situação; Definir estrutura de custos da emergência; e) Definir estratégias de retorno à normalidade operacional; f) Definir Comissão para apuração; g) Oficializar volume vazado; h) Definir Grupo de Trabalho para elaboração do relatório de análise crítica de desempenho do PEI para envio ao Órgão Ambiental competente; i) Definir quais entidades externas devem receber o relatório elaborado e de que forma estas informações serão disponibilizadas aos Órgãos Públicos competentes; j) Definir pelo encerramento das operações; k) Repor recursos materiais utilizados na emergência; l) Encaminhar Relatório de Incidente segundo a Portaria nº. 03 da ANP (48 horas).
Coodenador SMS Operacional (Comando Unificado)	<ul style="list-style-type: none"> a) Definir estratégias gerenciais; b) Definir interlocutor(es) do evento, proporcionar atendimento à imprensa, estabelecendo rotina diária para locais e horários de entrevistas coletivas; c) Articular-se com as autoridades públicas, outras Unidades da Transpetro e outros órgãos do Sistema Petrobras, comunicando e solicitando recursos e apoio, caso necessário; d) Manter a alta administração informada sobre a situação; e) Definir estrutura de custos da emergência; f) Definir estratégias de retorno à normalidade operacional; g) Definir Comissão para apuração; h) Oficializar volume vazado; i) Participar da definição do Grupo de Trabalho para elaboração do relatório de análise crítica de desempenho do PEI para envio ao Órgão Ambiental competente; j) Participar da definição sobre quais entidades externas devem receber o relatório elaborado e de que forma estas informações serão disponibilizadas aos Órgãos Públicos competentes; k) Definir pelo encerramento das operações; l) Repor recursos materiais utilizados na emergência.
Representante da(s) Autoridade(s) Pública(s) (Comando Unificado)	<ul style="list-style-type: none"> a) Compor junto com o Gerente Operacional e Coordenador de SMS Operacional o comando e gestão da emergência na medida de suas competências específicas; b) Participar da definição de estratégias gerenciais relacionadas ao trato da emergência; c) Atender as demandas da imprensa na medida de suas competências específicas; d) Articular-se com demais autoridades públicas, comunicando e solicitando recursos e apoio, caso necessário; e) Manter demais autoridades públicas informadas sobre a situação; f) Participar da definição de estratégias de retorno à normalidade operacional, quando solicitado; g) Participar da definição de Comissão para apuração da emergência, quando solicitado; h) Participar da definição sobre quais entidades externas devem receber o relatório elaborado e de que forma estas informações serão disponibilizadas aos Órgãos Públicos competentes; i) Definir pelo encerramento das operações.
Função na EOR	Atribuições / Responsabilidades
SMS Corporativo PETROBRAS	<ul style="list-style-type: none"> a) Apoiar as ações de resposta; b) Providenciar recursos nacionais e internacionais quando solicitado.
SMS Corporativo TRANSPETRO	<ul style="list-style-type: none"> a) Apoiar as ações de resposta; b) Providenciar recursos nacionais e internacionais quando solicitado.
Gerente Executivo / Geral / Gerente de SMS Operacional	<ul style="list-style-type: none"> a) Apoiar as ações de resposta; b) Providenciar recursos nacionais e internacionais quando solicitado.
Comunicação Corporativa	<ul style="list-style-type: none"> a) Executar estratégia de comunicação de acordo com a "Norma de Comunicação de Crise" da Comunicação Institucional da Petrobras; b) Informar e manter informada a comunidade (interna e externa) sobre a emergência ocorrida e seu desenvolvimento de acordo com as diretrizes da Comunicação Institucional da Petrobras; c) Atender as demandas da imprensa; d) Apoiar os interlocutores designados no contato com a imprensa; e) Comentar informes externos elaborados pela Comunicação Regional; f) Elaborar, em articulação com a Comunicação Regional, todo o material a ser utilizado para comunicação do incidente junto à comunidade afetada.
	<ul style="list-style-type: none"> a) quentes, mornas, frias e de exclusão iniciais; b) Solicitar a Coordenação da Contingência e ao Grupo de Segurança Patrimonial o isolamento de ruas, faixas, áreas críticas e fonte do vazamento; c) Solicitar os recursos para contenção e recolha do produto vazado;

Função na EOR	Atribuições / Responsabilidades
Gerente Operacional (Comando Unificado)	<ul style="list-style-type: none"> a) Definir estratégias gerenciais; b) Definir interlocutor(es) do evento, proporcionar atendimento à imprensa, estabelecendo rotina diária para locais e horários de entrevistas coletivas; c) Articular-se com as autoridades públicas, outras Unidades da Transpetro e outros órgãos do Sistema Petrobras, comunicando e solicitando recursos e apoio, caso necessário; d) Manter a alta administração informada sobre a situação; Definir estrutura de custos da emergência; e) Definir estratégias de retorno à normalidade operacional; f) Definir Comissão para apuração; g) Oficializar volume vazado; h) Definir Grupo de Trabalho para elaboração do relatório de análise crítica de desempenho do PEI para envio ao Órgão Ambiental competente; i) Definir quais entidades externas devem receber o relatório elaborado e de que forma estas informações serão disponibilizadas aos Órgãos Públicos competentes; j) Definir pelo encerramento das operações; k) Repor recursos materiais utilizados na emergência; l) Encaminhar Relatório de Incidente segundo a Portaria nº. 03 da ANP (48 horas).
Coodenador SMS Operacional (Comando Unificado)	<ul style="list-style-type: none"> a) Definir estratégias gerenciais; b) Definir interlocutor(es) do evento, proporcionar atendimento à imprensa, estabelecendo rotina diária para locais e horários de entrevistas coletivas; c) Articular-se com as autoridades públicas, outras Unidades da Transpetro e outros órgãos do Sistema Petrobras, comunicando e solicitando recursos e apoio, caso necessário; d) Manter a alta administração informada sobre a situação; e) Definir estrutura de custos da emergência; f) Definir estratégias de retorno à normalidade operacional; g) Definir Comissão para apuração; h) Oficializar volume vazado; i) Participar da definição do Grupo de Trabalho para elaboração do relatório de análise crítica de desempenho do PEI para envio ao Órgão Ambiental competente; j) Participar da definição sobre quais entidades externas devem receber o relatório elaborado e de que forma estas informações serão disponibilizadas aos Órgãos Públicos competentes; k) Definir pelo encerramento das operações; l) Repor recursos materiais utilizados na emergência.
Representante da(s) Autoridade(s) Pública(s) (Comando Unificado)	<ul style="list-style-type: none"> a) Compor junto com o Gerente Operacional e Coordenador de SMS Operacional o comando e gestão da emergência na medida de suas competências específicas; b) Participar da definição de estratégias gerenciais relacionadas ao trato da emergência; c) Atender as demandas da imprensa na medida de suas competências específicas; d) Articular-se com demais autoridades públicas, comunicando e solicitando recursos e apoio, caso necessário; e) Manter demais autoridades públicas informadas sobre a situação; f) Participar da definição de estratégias de retorno à normalidade operacional, quando solicitado; g) Participar da definição de Comissão para apuração da emergência, quando solicitado; h) Participar da definição sobre quais entidades externas devem receber o relatório elaborado e de que forma estas informações serão disponibilizadas aos Órgãos Públicos competentes; i) Definir pelo encerramento das operações.
Função na EOR	Atribuições / Responsabilidades
SMS Corporativo PETROBRAS	<ul style="list-style-type: none"> a) Apoiar as ações de resposta; b) Providenciar recursos nacionais e internacionais quando solicitado.
SMS Corporativo TRANSPETRO	<ul style="list-style-type: none"> a) Apoiar as ações de resposta; b) Providenciar recursos nacionais e internacionais quando solicitado.
Gerente Executivo / Geral / Gerente de SMS Operacional	<ul style="list-style-type: none"> a) Apoiar as ações de resposta; b) Providenciar recursos nacionais e internacionais quando solicitado.
Comunicação Corporativa	<ul style="list-style-type: none"> a) Executar estratégia de comunicação de acordo com a "Norma de Comunicação de Crise" da Comunicação Institucional da Petrobras; b) Informar e manter informada a comunidade (interna e externa) sobre a emergência ocorrida e seu desenvolvimento de acordo com as diretrizes da Comunicação Institucional da Petrobras; c) Atender as demandas da imprensa; d) Apoiar os interlocutores designados no contato com a imprensa; e) Comentar informes externos elaborados pela Comunicação Regional; f) Elaborar, em articulação com a Comunicação Regional, todo o material a ser utilizado para comunicação do incidente junto à comunidade afetada.
	<ul style="list-style-type: none"> d) Gerenciar equipes de voluntários atentando para capacitação, idade e EPIs necessários; e) Demarcar áreas afetadas em articulação com a Coordenação da Contingência e Grupos de Segurança e Logística de Campo; f) Monitorar e zelar pelo uso correto dos EPIs do pessoal que está sobre a coordenação das

Função na EOR	Atribuições / Responsabilidades
Gerente Operacional (Comando Unificado)	<ul style="list-style-type: none"> a) Definir estratégias gerenciais; b) Definir interlocutor(es) do evento, proporcionar atendimento à imprensa, estabelecendo rotina diária para locais e horários de entrevistas coletivas; c) Articular-se com as autoridades públicas, outras Unidades da Transpetro e outros órgãos do Sistema Petrobras, comunicando e solicitando recursos e apoio, caso necessário; d) Manter a alta administração informada sobre a situação; Definir estrutura de custos da emergência; e) Definir estratégias de retorno à normalidade operacional; f) Definir Comissão para apuração; g) Oficializar volume vazado; h) Definir Grupo de Trabalho para elaboração do relatório de análise crítica de desempenho do PEI para envio ao Órgão Ambiental competente; i) Definir quais entidades externas devem receber o relatório elaborado e de que forma estas informações serão disponibilizadas aos Órgãos Públicos competentes; j) Definir pelo encerramento das operações; k) Repor recursos materiais utilizados na emergência; l) Encaminhar Relatório de Incidente segundo a Portaria nº. 03 da ANP (48 horas).
Coodenador SMS Operacional (Comando Unificado)	<ul style="list-style-type: none"> a) Definir estratégias gerenciais; b) Definir interlocutor(es) do evento, proporcionar atendimento à imprensa, estabelecendo rotina diária para locais e horários de entrevistas coletivas; c) Articular-se com as autoridades públicas, outras Unidades da Transpetro e outros órgãos do Sistema Petrobras, comunicando e solicitando recursos e apoio, caso necessário; d) Manter a alta administração informada sobre a situação; e) Definir estrutura de custos da emergência; f) Definir estratégias de retorno à normalidade operacional; g) Definir Comissão para apuração; h) Oficializar volume vazado; i) Participar da definição do Grupo de Trabalho para elaboração do relatório de análise crítica de desempenho do PEI para envio ao Órgão Ambiental competente; j) Participar da definição sobre quais entidades externas devem receber o relatório elaborado e de que forma estas informações serão disponibilizadas aos Órgãos Públicos competentes; k) Definir pelo encerramento das operações; l) Repor recursos materiais utilizados na emergência.
Representante da(s) Autoridade(s) Pública(s) (Comando Unificado)	<ul style="list-style-type: none"> a) Compor junto com o Gerente Operacional e Coordenador de SMS Operacional o comando e gestão da emergência na medida de suas competências específicas; b) Participar da definição de estratégias gerenciais relacionadas ao trato da emergência; c) Atender as demandas da imprensa na medida de suas competências específicas; d) Articular-se com demais autoridades públicas, comunicando e solicitando recursos e apoio, caso necessário; e) Manter demais autoridades públicas informadas sobre a situação; f) Participar da definição de estratégias de retorno à normalidade operacional, quando solicitado; g) Participar da definição de Comissão para apuração da emergência, quando solicitado; h) Participar da definição sobre quais entidades externas devem receber o relatório elaborado e de que forma estas informações serão disponibilizadas aos Órgãos Públicos competentes; i) Definir pelo encerramento das operações.
Função na EOR	Atribuições / Responsabilidades
SMS Corporativo PETROBRAS	<ul style="list-style-type: none"> a) Apoiar as ações de resposta; b) Providenciar recursos nacionais e internacionais quando solicitado.
SMS Corporativo TRANSPETRO	<ul style="list-style-type: none"> a) Apoiar as ações de resposta; b) Providenciar recursos nacionais e internacionais quando solicitado.
Gerente Executivo / Geral / Gerente de SMS Operacional	<ul style="list-style-type: none"> a) Apoiar as ações de resposta; b) Providenciar recursos nacionais e internacionais quando solicitado.
Comunicação Corporativa	<ul style="list-style-type: none"> a) Executar estratégia de comunicação de acordo com a "Norma de Comunicação de Crise" da Comunicação Institucional da Petrobras; b) Informar e manter informada a comunidade (interna e externa) sobre a emergência ocorrida e seu desenvolvimento de acordo com as diretrizes da Comunicação Institucional da Petrobras; c) Atender as demandas da imprensa; d) Apoiar os interlocutores designados no contato com a imprensa; e) Comentar informes externos elaborados pela Comunicação Regional; f) Elaborar, em articulação com a Comunicação Regional, todo o material a ser utilizado para comunicação do incidente junto à comunidade afetada.
	<ul style="list-style-type: none"> g) Frentes de Terra e Mar, articulando-se com o Grupo de Segurança para treinamento dos usuários, sempre que necessário; Inspeccionar embarcações, caminhões- vácuo e demais equipamentos disponibilizados para sua Frente de Trabalho;

Função na EOR	Atribuições / Responsabilidades
Gerente Operacional (Comando Unificado)	<ul style="list-style-type: none"> a) Definir estratégias gerenciais; b) Definir interlocutor(es) do evento, proporcionar atendimento à imprensa, estabelecendo rotina diária para locais e horários de entrevistas coletivas; c) Articular-se com as autoridades públicas, outras Unidades da Transpetro e outros órgãos do Sistema Petrobras, comunicando e solicitando recursos e apoio, caso necessário; d) Manter a alta administração informada sobre a situação; Definir estrutura de custos da emergência; e) Definir estratégias de retorno à normalidade operacional; f) Definir Comissão para apuração; g) Oficializar volume vazado; h) Definir Grupo de Trabalho para elaboração do relatório de análise crítica de desempenho do PEI para envio ao Órgão Ambiental competente; i) Definir quais entidades externas devem receber o relatório elaborado e de que forma estas informações serão disponibilizadas aos Órgãos Públicos competentes; j) Definir pelo encerramento das operações; k) Repor recursos materiais utilizados na emergência; l) Encaminhar Relatório de Incidente segundo a Portaria nº. 03 da ANP (48 horas).
Coodenador SMS Operacional (Comando Unificado)	<ul style="list-style-type: none"> a) Definir estratégias gerenciais; b) Definir interlocutor(es) do evento, proporcionar atendimento à imprensa, estabelecendo rotina diária para locais e horários de entrevistas coletivas; c) Articular-se com as autoridades públicas, outras Unidades da Transpetro e outros órgãos do Sistema Petrobras, comunicando e solicitando recursos e apoio, caso necessário; d) Manter a alta administração informada sobre a situação; e) Definir estrutura de custos da emergência; f) Definir estratégias de retorno à normalidade operacional; g) Definir Comissão para apuração; h) Oficializar volume vazado; i) Participar da definição do Grupo de Trabalho para elaboração do relatório de análise crítica de desempenho do PEI para envio ao Órgão Ambiental competente; j) Participar da definição sobre quais entidades externas devem receber o relatório elaborado e de que forma estas informações serão disponibilizadas aos Órgãos Públicos competentes; k) Definir pelo encerramento das operações; l) Repor recursos materiais utilizados na emergência.
Representante da(s) Autoridade(s) Pública(s) (Comando Unificado)	<ul style="list-style-type: none"> a) Compor junto com o Gerente Operacional e Coordenador de SMS Operacional o comando e gestão da emergência na medida de suas competências específicas; b) Participar da definição de estratégias gerenciais relacionadas ao trato da emergência; c) Atender as demandas da imprensa na medida de suas competências específicas; d) Articular-se com demais autoridades públicas, comunicando e solicitando recursos e apoio, caso necessário; e) Manter demais autoridades públicas informadas sobre a situação; f) Participar da definição de estratégias de retorno à normalidade operacional, quando solicitado; g) Participar da definição de Comissão para apuração da emergência, quando solicitado; h) Participar da definição sobre quais entidades externas devem receber o relatório elaborado e de que forma estas informações serão disponibilizadas aos Órgãos Públicos competentes; i) Definir pelo encerramento das operações.
Função na EOR	Atribuições / Responsabilidades
SMS Corporativo PETROBRAS	<ul style="list-style-type: none"> a) Apoiar as ações de resposta; b) Providenciar recursos nacionais e internacionais quando solicitado.
SMS Corporativo TRANSPETRO	<ul style="list-style-type: none"> a) Apoiar as ações de resposta; b) Providenciar recursos nacionais e internacionais quando solicitado.
Gerente Executivo / Geral / Gerente de SMS Operacional	<ul style="list-style-type: none"> a) Apoiar as ações de resposta; b) Providenciar recursos nacionais e internacionais quando solicitado.
Comunicação Corporativa	<ul style="list-style-type: none"> a) Executar estratégia de comunicação de acordo com a "Norma de Comunicação de Crise" da Comunicação Institucional da Petrobras; b) Informar e manter informada a comunidade (interna e externa) sobre a emergência ocorrida e seu desenvolvimento de acordo com as diretrizes da Comunicação Institucional da Petrobras; c) Atender as demandas da imprensa; d) Apoiar os interlocutores designados no contato com a imprensa; e) Comentar informes externos elaborados pela Comunicação Regional; f) Elaborar, em articulação com a Comunicação Regional, todo o material a ser utilizado para comunicação do incidente junto à comunidade afetada.
	<ul style="list-style-type: none"> h) Conter e recolher o produto vazado: <ul style="list-style-type: none"> 1. Montar pequenas barragens; 2. Posicionar "configurações com barreiras flutuantes; 3. Posicionar barcos recolhedores de óleo;

Função na EOR	Atribuições / Responsabilidades
Gerente Operacional (Comando Unificado)	<ul style="list-style-type: none"> a) Definir estratégias gerenciais; b) Definir interlocutor(es) do evento, proporcionar atendimento à imprensa, estabelecendo rotina diária para locais e horários de entrevistas coletivas; c) Articular-se com as autoridades públicas, outras Unidades da Transpetro e outros órgãos do Sistema Petrobras, comunicando e solicitando recursos e apoio, caso necessário; d) Manter a alta administração informada sobre a situação; Definir estrutura de custos da emergência; e) Definir estratégias de retorno à normalidade operacional; f) Definir Comissão para apuração; g) Oficializar volume vazado; h) Definir Grupo de Trabalho para elaboração do relatório de análise crítica de desempenho do PEI para envio ao Órgão Ambiental competente; i) Definir quais entidades externas devem receber o relatório elaborado e de que forma estas informações serão disponibilizadas aos Órgãos Públicos competentes; j) Definir pelo encerramento das operações; k) Repor recursos materiais utilizados na emergência; l) Encaminhar Relatório de Incidente segundo a Portaria nº. 03 da ANP (48 horas).
Coodenador SMS Operacional (Comando Unificado)	<ul style="list-style-type: none"> a) Definir estratégias gerenciais; b) Definir interlocutor(es) do evento, proporcionar atendimento à imprensa, estabelecendo rotina diária para locais e horários de entrevistas coletivas; c) Articular-se com as autoridades públicas, outras Unidades da Transpetro e outros órgãos do Sistema Petrobras, comunicando e solicitando recursos e apoio, caso necessário; d) Manter a alta administração informada sobre a situação; e) Definir estrutura de custos da emergência; f) Definir estratégias de retorno à normalidade operacional; g) Definir Comissão para apuração; h) Oficializar volume vazado; i) Participar da definição do Grupo de Trabalho para elaboração do relatório de análise crítica de desempenho do PEI para envio ao Órgão Ambiental competente; j) Participar da definição sobre quais entidades externas devem receber o relatório elaborado e de que forma estas informações serão disponibilizadas aos Órgãos Públicos competentes; k) Definir pelo encerramento das operações; l) Repor recursos materiais utilizados na emergência.
Representante da(s) Autoridade(s) Pública(s) (Comando Unificado)	<ul style="list-style-type: none"> a) Compor junto com o Gerente Operacional e Coordenador de SMS Operacional o comando e gestão da emergência na medida de suas competências específicas; b) Participar da definição de estratégias gerenciais relacionadas ao trato da emergência; c) Atender as demandas da imprensa na medida de suas competências específicas; d) Articular-se com demais autoridades públicas, comunicando e solicitando recursos e apoio, caso necessário; e) Manter demais autoridades públicas informadas sobre a situação; f) Participar da definição de estratégias de retorno à normalidade operacional, quando solicitado; g) Participar da definição de Comissão para apuração da emergência, quando solicitado; h) Participar da definição sobre quais entidades externas devem receber o relatório elaborado e de que forma estas informações serão disponibilizadas aos Órgãos Públicos competentes; i) Definir pelo encerramento das operações.
Função na EOR	Atribuições / Responsabilidades
SMS Corporativo PETROBRAS	<ul style="list-style-type: none"> a) Apoiar as ações de resposta; b) Providenciar recursos nacionais e internacionais quando solicitado.
SMS Corporativo TRANSPETRO	<ul style="list-style-type: none"> a) Apoiar as ações de resposta; b) Providenciar recursos nacionais e internacionais quando solicitado.
Gerente Executivo / Geral / Gerente de SMS Operacional	<ul style="list-style-type: none"> a) Apoiar as ações de resposta; b) Providenciar recursos nacionais e internacionais quando solicitado.
Comunicação Corporativa	<ul style="list-style-type: none"> a) Executar estratégia de comunicação de acordo com a "Norma de Comunicação de Crise" da Comunicação Institucional da Petrobras; b) Informar e manter informada a comunidade (interna e externa) sobre a emergência ocorrida e seu desenvolvimento de acordo com as diretrizes da Comunicação Institucional da Petrobras; c) Atender as demandas da imprensa; d) Apoiar os interlocutores designados no contato com a imprensa; e) Comentar informes externos elaborados pela Comunicação Regional; f) Elaborar, em articulação com a Comunicação Regional, todo o material a ser utilizado para comunicação do incidente junto à comunidade afetada.
	<ul style="list-style-type: none"> 4. Posicionar balsa de apoio e tanques flutuantes; 5. Posicionar bombas de transferência e recolhedores portáteis; 6. Posicionar embarcações para apoio ao incidente; 7. Proteger áreas sensíveis;

Função na EOR	Atribuições / Responsabilidades
Gerente Operacional (Comando Unificado)	<ul style="list-style-type: none"> a) Definir estratégias gerenciais; b) Definir interlocutor(es) do evento, proporcionar atendimento à imprensa, estabelecendo rotina diária para locais e horários de entrevistas coletivas; c) Articular-se com as autoridades públicas, outras Unidades da Transpetro e outros órgãos do Sistema Petrobras, comunicando e solicitando recursos e apoio, caso necessário; d) Manter a alta administração informada sobre a situação; Definir estrutura de custos da emergência; e) Definir estratégias de retorno à normalidade operacional; f) Definir Comissão para apuração; g) Oficializar volume vazado; h) Definir Grupo de Trabalho para elaboração do relatório de análise crítica de desempenho do PEI para envio ao Órgão Ambiental competente; i) Definir quais entidades externas devem receber o relatório elaborado e de que forma estas informações serão disponibilizadas aos Órgãos Públicos competentes; j) Definir pelo encerramento das operações; k) Repor recursos materiais utilizados na emergência; l) Encaminhar Relatório de Incidente segundo a Portaria nº. 03 da ANP (48 horas).
Coordenador SMS Operacional (Comando Unificado)	<ul style="list-style-type: none"> a) Definir estratégias gerenciais; b) Definir interlocutor(es) do evento, proporcionar atendimento à imprensa, estabelecendo rotina diária para locais e horários de entrevistas coletivas; c) Articular-se com as autoridades públicas, outras Unidades da Transpetro e outros órgãos do Sistema Petrobras, comunicando e solicitando recursos e apoio, caso necessário; d) Manter a alta administração informada sobre a situação; e) Definir estrutura de custos da emergência; f) Definir estratégias de retorno à normalidade operacional; g) Definir Comissão para apuração; h) Oficializar volume vazado; i) Participar da definição do Grupo de Trabalho para elaboração do relatório de análise crítica de desempenho do PEI para envio ao Órgão Ambiental competente; j) Participar da definição sobre quais entidades externas devem receber o relatório elaborado e de que forma estas informações serão disponibilizadas aos Órgãos Públicos competentes; k) Definir pelo encerramento das operações; l) Repor recursos materiais utilizados na emergência.
Representante da(s) Autoridade(s) Pública(s) (Comando Unificado)	<ul style="list-style-type: none"> a) Compor junto com o Gerente Operacional e Coordenador de SMS Operacional o comando e gestão da emergência na medida de suas competências específicas; b) Participar da definição de estratégias gerenciais relacionadas ao trato da emergência; c) Atender as demandas da imprensa na medida de suas competências específicas; d) Articular-se com demais autoridades públicas, comunicando e solicitando recursos e apoio, caso necessário; e) Manter demais autoridades públicas informadas sobre a situação; f) Participar da definição de estratégias de retorno à normalidade operacional, quando solicitado; g) Participar da definição de Comissão para apuração da emergência, quando solicitado; h) Participar da definição sobre quais entidades externas devem receber o relatório elaborado e de que forma estas informações serão disponibilizadas aos Órgãos Públicos competentes; i) Definir pelo encerramento das operações.
Função na EOR	Atribuições / Responsabilidades
SMS Corporativo PETROBRAS	<ul style="list-style-type: none"> a) Apoiar as ações de resposta; b) Providenciar recursos nacionais e internacionais quando solicitado.
SMS Corporativo TRANSPETRO	<ul style="list-style-type: none"> a) Apoiar as ações de resposta; b) Providenciar recursos nacionais e internacionais quando solicitado.
Gerente Executivo / Geral / Gerente de SMS Operacional	<ul style="list-style-type: none"> a) Apoiar as ações de resposta; b) Providenciar recursos nacionais e internacionais quando solicitado.
Comunicação Corporativa	<ul style="list-style-type: none"> a) Executar estratégia de comunicação de acordo com a "Norma de Comunicação de Crise" da Comunicação Institucional da Petrobras; b) Informar e manter informada a comunidade (interna e externa) sobre a emergência ocorrida e seu desenvolvimento de acordo com as diretrizes da Comunicação Institucional da Petrobras; c) Atender as demandas da imprensa; d) Apoiar os interlocutores designados no contato com a imprensa; e) Comentar informes externos elaborados pela Comunicação Regional; f) Elaborar, em articulação com a Comunicação Regional, todo o material a ser utilizado para comunicação do incidente junto à comunidade afetada.
	<ul style="list-style-type: none"> 8. Posicionar tanques de armazenamento terrestre. i) Efetuar medição diária dos serviços sob sua responsabilidade repassando ao Coordenador Operacional das Ações de Resposta para acompanhamento e registro no Sistema Realizar o registro dos dados quali-quantitativos referentes às atividades executadas, materiais

Função na EOR	Atribuições / Responsabilidades
Gerente Operacional (Comando Unificado)	<ul style="list-style-type: none"> a) Definir estratégias gerenciais; b) Definir interlocutor(es) do evento, proporcionar atendimento à imprensa, estabelecendo rotina diária para locais e horários de entrevistas coletivas; c) Articular-se com as autoridades públicas, outras Unidades da Transpetro e outros órgãos do Sistema Petrobras, comunicando e solicitando recursos e apoio, caso necessário; d) Manter a alta administração informada sobre a situação; Definir estrutura de custos da emergência; e) Definir estratégias de retorno à normalidade operacional; f) Definir Comissão para apuração; g) Oficializar volume vazado; h) Definir Grupo de Trabalho para elaboração do relatório de análise crítica de desempenho do PEI para envio ao Órgão Ambiental competente; i) Definir quais entidades externas devem receber o relatório elaborado e de que forma estas informações serão disponibilizadas aos Órgãos Públicos competentes; j) Definir pelo encerramento das operações; k) Repor recursos materiais utilizados na emergência; l) Encaminhar Relatório de Incidente segundo a Portaria nº. 03 da ANP (48 horas).
Coodenador SMS Operacional (Comando Unificado)	<ul style="list-style-type: none"> a) Definir estratégias gerenciais; b) Definir interlocutor(es) do evento, proporcionar atendimento à imprensa, estabelecendo rotina diária para locais e horários de entrevistas coletivas; c) Articular-se com as autoridades públicas, outras Unidades da Transpetro e outros órgãos do Sistema Petrobras, comunicando e solicitando recursos e apoio, caso necessário; d) Manter a alta administração informada sobre a situação; e) Definir estrutura de custos da emergência; f) Definir estratégias de retorno à normalidade operacional; g) Definir Comissão para apuração; h) Oficializar volume vazado; i) Participar da definição do Grupo de Trabalho para elaboração do relatório de análise crítica de desempenho do PEI para envio ao Órgão Ambiental competente; j) Participar da definição sobre quais entidades externas devem receber o relatório elaborado e de que forma estas informações serão disponibilizadas aos Órgãos Públicos competentes; k) Definir pelo encerramento das operações; l) Repor recursos materiais utilizados na emergência.
Representante da(s) Autoridade(s) Pública(s) (Comando Unificado)	<ul style="list-style-type: none"> a) Compor junto com o Gerente Operacional e Coordenador de SMS Operacional o comando e gestão da emergência na medida de suas competências específicas; b) Participar da definição de estratégias gerenciais relacionadas ao trato da emergência; c) Atender as demandas da imprensa na medida de suas competências específicas; d) Articular-se com demais autoridades públicas, comunicando e solicitando recursos e apoio, caso necessário; e) Manter demais autoridades públicas informadas sobre a situação; f) Participar da definição de estratégias de retorno à normalidade operacional, quando solicitado; g) Participar da definição de Comissão para apuração da emergência, quando solicitado; h) Participar da definição sobre quais entidades externas devem receber o relatório elaborado e de que forma estas informações serão disponibilizadas aos Órgãos Públicos competentes; i) Definir pelo encerramento das operações.
Função na EOR	Atribuições / Responsabilidades
SMS Corporativo PETROBRAS	<ul style="list-style-type: none"> a) Apoiar as ações de resposta; b) Providenciar recursos nacionais e internacionais quando solicitado.
SMS Corporativo TRANSPETRO	<ul style="list-style-type: none"> a) Apoiar as ações de resposta; b) Providenciar recursos nacionais e internacionais quando solicitado.
Gerente Executivo / Geral / Gerente de SMS Operacional	<ul style="list-style-type: none"> a) Apoiar as ações de resposta; b) Providenciar recursos nacionais e internacionais quando solicitado.
Comunicação Corporativa	<ul style="list-style-type: none"> a) Executar estratégia de comunicação de acordo com a "Norma de Comunicação de Crise" da Comunicação Institucional da Petrobras; b) Informar e manter informada a comunidade (interna e externa) sobre a emergência ocorrida e seu desenvolvimento de acordo com as diretrizes da Comunicação Institucional da Petrobras; c) Atender as demandas da imprensa; d) Apoiar os interlocutores designados no contato com a imprensa; e) Comentar informes externos elaborados pela Comunicação Regional; f) Elaborar, em articulação com a Comunicação Regional, todo o material a ser utilizado para comunicação do incidente junto à comunidade afetada.
	<ul style="list-style-type: none"> consumidos, equipamentos utilizados, embarcações utilizadas; materiais disponíveis no local, para atendimento a emergência, entregando ao final do dia ao Coordenador Operacional das Ações de Resposta; j) Subsidiar com informações o Grupo de Segurança e Comissão de Investigação de Acidentes na

Função na EOR	Atribuições / Responsabilidades
Gerente Operacional (Comando Unificado)	<ul style="list-style-type: none"> a) Definir estratégias gerenciais; b) Definir interlocutor(es) do evento, proporcionar atendimento à imprensa, estabelecendo rotina diária para locais e horários de entrevistas coletivas; c) Articular-se com as autoridades públicas, outras Unidades da Transpetro e outros órgãos do Sistema Petrobras, comunicando e solicitando recursos e apoio, caso necessário; d) Manter a alta administração informada sobre a situação; Definir estrutura de custos da emergência; e) Definir estratégias de retorno à normalidade operacional; f) Definir Comissão para apuração; g) Oficializar volume vazado; h) Definir Grupo de Trabalho para elaboração do relatório de análise crítica de desempenho do PEI para envio ao Órgão Ambiental competente; i) Definir quais entidades externas devem receber o relatório elaborado e de que forma estas informações serão disponibilizadas aos Órgãos Públicos competentes; j) Definir pelo encerramento das operações; k) Repor recursos materiais utilizados na emergência; l) Encaminhar Relatório de Incidente segundo a Portaria nº. 03 da ANP (48 horas).
Coodenador SMS Operacional (Comando Unificado)	<ul style="list-style-type: none"> a) Definir estratégias gerenciais; b) Definir interlocutor(es) do evento, proporcionar atendimento à imprensa, estabelecendo rotina diária para locais e horários de entrevistas coletivas; c) Articular-se com as autoridades públicas, outras Unidades da Transpetro e outros órgãos do Sistema Petrobras, comunicando e solicitando recursos e apoio, caso necessário; d) Manter a alta administração informada sobre a situação; e) Definir estrutura de custos da emergência; f) Definir estratégias de retorno à normalidade operacional; g) Definir Comissão para apuração; h) Oficializar volume vazado; i) Participar da definição do Grupo de Trabalho para elaboração do relatório de análise crítica de desempenho do PEI para envio ao Órgão Ambiental competente; j) Participar da definição sobre quais entidades externas devem receber o relatório elaborado e de que forma estas informações serão disponibilizadas aos Órgãos Públicos competentes; k) Definir pelo encerramento das operações; l) Repor recursos materiais utilizados na emergência.
Representante da(s) Autoridade(s) Pública(s) (Comando Unificado)	<ul style="list-style-type: none"> a) Compor junto com o Gerente Operacional e Coordenador de SMS Operacional o comando e gestão da emergência na medida de suas competências específicas; b) Participar da definição de estratégias gerenciais relacionadas ao trato da emergência; c) Atender as demandas da imprensa na medida de suas competências específicas; d) Articular-se com demais autoridades públicas, comunicando e solicitando recursos e apoio, caso necessário; e) Manter demais autoridades públicas informadas sobre a situação; f) Participar da definição de estratégias de retorno à normalidade operacional, quando solicitado; g) Participar da definição de Comissão para apuração da emergência, quando solicitado; h) Participar da definição sobre quais entidades externas devem receber o relatório elaborado e de que forma estas informações serão disponibilizadas aos Órgãos Públicos competentes; i) Definir pelo encerramento das operações.
Função na EOR	Atribuições / Responsabilidades
SMS Corporativo PETROBRAS	<ul style="list-style-type: none"> a) Apoiar as ações de resposta; b) Providenciar recursos nacionais e internacionais quando solicitado.
SMS Corporativo TRANSPETRO	<ul style="list-style-type: none"> a) Apoiar as ações de resposta; b) Providenciar recursos nacionais e internacionais quando solicitado.
Gerente Executivo / Geral / Gerente de SMS Operacional	<ul style="list-style-type: none"> a) Apoiar as ações de resposta; b) Providenciar recursos nacionais e internacionais quando solicitado.
Comunicação Corporativa	<ul style="list-style-type: none"> a) Executar estratégia de comunicação de acordo com a "Norma de Comunicação de Crise" da Comunicação Institucional da Petrobras; b) Informar e manter informada a comunidade (interna e externa) sobre a emergência ocorrida e seu desenvolvimento de acordo com as diretrizes da Comunicação Institucional da Petrobras; c) Atender as demandas da imprensa; d) Apoiar os interlocutores designados no contato com a imprensa; e) Comentar informes externos elaborados pela Comunicação Regional; f) Elaborar, em articulação com a Comunicação Regional, todo o material a ser utilizado para comunicação do incidente junto à comunidade afetada.
	<ul style="list-style-type: none"> k) apuração das causas de acidentes ocorridos durante a emergência; Garantir que os aspectos de saúde e segurança das pessoas envolvidas ou não na emergência estejam sendo tratados de forma adequada; l) Restringir a entrada de pessoas não relacionadas aos trabalhos nas frentes, de forma

Função na EOR	Atribuições / Responsabilidades
Gerente Operacional (Comando Unificado)	<ul style="list-style-type: none"> a) Definir estratégias gerenciais; b) Definir interlocutor(es) do evento, proporcionar atendimento à imprensa, estabelecendo rotina diária para locais e horários de entrevistas coletivas; c) Articular-se com as autoridades públicas, outras Unidades da Transpetro e outros órgãos do Sistema Petrobras, comunicando e solicitando recursos e apoio, caso necessário; d) Manter a alta administração informada sobre a situação; Definir estrutura de custos da emergência; e) Definir estratégias de retorno à normalidade operacional; f) Definir Comissão para apuração; g) Oficializar volume vazado; h) Definir Grupo de Trabalho para elaboração do relatório de análise crítica de desempenho do PEI para envio ao Órgão Ambiental competente; i) Definir quais entidades externas devem receber o relatório elaborado e de que forma estas informações serão disponibilizadas aos Órgãos Públicos competentes; j) Definir pelo encerramento das operações; k) Repor recursos materiais utilizados na emergência; l) Encaminhar Relatório de Incidente segundo a Portaria nº. 03 da ANP (48 horas).
Coodenador SMS Operacional (Comando Unificado)	<ul style="list-style-type: none"> a) Definir estratégias gerenciais; b) Definir interlocutor(es) do evento, proporcionar atendimento à imprensa, estabelecendo rotina diária para locais e horários de entrevistas coletivas; c) Articular-se com as autoridades públicas, outras Unidades da Transpetro e outros órgãos do Sistema Petrobras, comunicando e solicitando recursos e apoio, caso necessário; d) Manter a alta administração informada sobre a situação; e) Definir estrutura de custos da emergência; f) Definir estratégias de retorno à normalidade operacional; g) Definir Comissão para apuração; h) Oficializar volume vazado; i) Participar da definição do Grupo de Trabalho para elaboração do relatório de análise crítica de desempenho do PEI para envio ao Órgão Ambiental competente; j) Participar da definição sobre quais entidades externas devem receber o relatório elaborado e de que forma estas informações serão disponibilizadas aos Órgãos Públicos competentes; k) Definir pelo encerramento das operações; l) Repor recursos materiais utilizados na emergência.
Representante da(s) Autoridade(s) Pública(s) (Comando Unificado)	<ul style="list-style-type: none"> a) Compor junto com o Gerente Operacional e Coordenador de SMS Operacional o comando e gestão da emergência na medida de suas competências específicas; b) Participar da definição de estratégias gerenciais relacionadas ao trato da emergência; c) Atender as demandas da imprensa na medida de suas competências específicas; d) Articular-se com demais autoridades públicas, comunicando e solicitando recursos e apoio, caso necessário; e) Manter demais autoridades públicas informadas sobre a situação; f) Participar da definição de estratégias de retorno à normalidade operacional, quando solicitado; g) Participar da definição de Comissão para apuração da emergência, quando solicitado; h) Participar da definição sobre quais entidades externas devem receber o relatório elaborado e de que forma estas informações serão disponibilizadas aos Órgãos Públicos competentes; i) Definir pelo encerramento das operações.
Função na EOR	Atribuições / Responsabilidades
SMS Corporativo PETROBRAS	<ul style="list-style-type: none"> a) Apoiar as ações de resposta; b) Providenciar recursos nacionais e internacionais quando solicitado.
SMS Corporativo TRANSPETRO	<ul style="list-style-type: none"> a) Apoiar as ações de resposta; b) Providenciar recursos nacionais e internacionais quando solicitado.
Gerente Executivo / Geral / Gerente de SMS Operacional	<ul style="list-style-type: none"> a) Apoiar as ações de resposta; b) Providenciar recursos nacionais e internacionais quando solicitado.
Comunicação Corporativa	<ul style="list-style-type: none"> a) Executar estratégia de comunicação de acordo com a "Norma de Comunicação de Crise" da Comunicação Institucional da Petrobras; b) Informar e manter informada a comunidade (interna e externa) sobre a emergência ocorrida e seu desenvolvimento de acordo com as diretrizes da Comunicação Institucional da Petrobras; c) Atender as demandas da imprensa; d) Apoiar os interlocutores designados no contato com a imprensa; e) Comentar informes externos elaborados pela Comunicação Regional; f) Elaborar, em articulação com a Comunicação Regional, todo o material a ser utilizado para comunicação do incidente junto à comunidade afetada.
	<ul style="list-style-type: none"> suplementar ao Grupo de Segurança Patrimonial; m) Garantir a realização de DDSMS; n) Demarcar, em articulação com o Coordenador de Meio Ambiente e Grupo de Segurança, área próxima à frente de trabalho para armazenamento provisório dos resíduos recolhidos,

Função na EOR	Atribuições / Responsabilidades
Gerente Operacional (Comando Unificado)	<ul style="list-style-type: none"> a) Definir estratégias gerenciais; b) Definir interlocutor(es) do evento, proporcionar atendimento à imprensa, estabelecendo rotina diária para locais e horários de entrevistas coletivas; c) Articular-se com as autoridades públicas, outras Unidades da Transpetro e outros órgãos do Sistema Petrobras, comunicando e solicitando recursos e apoio, caso necessário; d) Manter a alta administração informada sobre a situação; Definir estrutura de custos da emergência; e) Definir estratégias de retorno à normalidade operacional; f) Definir Comissão para apuração; g) Oficializar volume vazado; h) Definir Grupo de Trabalho para elaboração do relatório de análise crítica de desempenho do PEI para envio ao Órgão Ambiental competente; i) Definir quais entidades externas devem receber o relatório elaborado e de que forma estas informações serão disponibilizadas aos Órgãos Públicos competentes; j) Definir pelo encerramento das operações; k) Repor recursos materiais utilizados na emergência; l) Encaminhar Relatório de Incidente segundo a Portaria nº. 03 da ANP (48 horas).
Coodenador SMS Operacional (Comando Unificado)	<ul style="list-style-type: none"> a) Definir estratégias gerenciais; b) Definir interlocutor(es) do evento, proporcionar atendimento à imprensa, estabelecendo rotina diária para locais e horários de entrevistas coletivas; c) Articular-se com as autoridades públicas, outras Unidades da Transpetro e outros órgãos do Sistema Petrobras, comunicando e solicitando recursos e apoio, caso necessário; d) Manter a alta administração informada sobre a situação; e) Definir estrutura de custos da emergência; f) Definir estratégias de retorno à normalidade operacional; g) Definir Comissão para apuração; h) Oficializar volume vazado; i) Participar da definição do Grupo de Trabalho para elaboração do relatório de análise crítica de desempenho do PEI para envio ao Órgão Ambiental competente; j) Participar da definição sobre quais entidades externas devem receber o relatório elaborado e de que forma estas informações serão disponibilizadas aos Órgãos Públicos competentes; k) Definir pelo encerramento das operações; l) Repor recursos materiais utilizados na emergência.
Representante da(s) Autoridade(s) Pública(s) (Comando Unificado)	<ul style="list-style-type: none"> a) Compor junto com o Gerente Operacional e Coordenador de SMS Operacional o comando e gestão da emergência na medida de suas competências específicas; b) Participar da definição de estratégias gerenciais relacionadas ao trato da emergência; c) Atender as demandas da imprensa na medida de suas competências específicas; d) Articular-se com demais autoridades públicas, comunicando e solicitando recursos e apoio, caso necessário; e) Manter demais autoridades públicas informadas sobre a situação; f) Participar da definição de estratégias de retorno à normalidade operacional, quando solicitado; g) Participar da definição de Comissão para apuração da emergência, quando solicitado; h) Participar da definição sobre quais entidades externas devem receber o relatório elaborado e de que forma estas informações serão disponibilizadas aos Órgãos Públicos competentes; i) Definir pelo encerramento das operações.
Função na EOR	Atribuições / Responsabilidades
SMS Corporativo PETROBRAS	<ul style="list-style-type: none"> a) Apoiar as ações de resposta; b) Providenciar recursos nacionais e internacionais quando solicitado.
SMS Corporativo TRANSPETRO	<ul style="list-style-type: none"> a) Apoiar as ações de resposta; b) Providenciar recursos nacionais e internacionais quando solicitado.
Gerente Executivo / Geral / Gerente de SMS Operacional	<ul style="list-style-type: none"> a) Apoiar as ações de resposta; b) Providenciar recursos nacionais e internacionais quando solicitado.
Comunicação Corporativa	<ul style="list-style-type: none"> a) Executar estratégia de comunicação de acordo com a "Norma de Comunicação de Crise" da Comunicação Institucional da Petrobras; b) Informar e manter informada a comunidade (interna e externa) sobre a emergência ocorrida e seu desenvolvimento de acordo com as diretrizes da Comunicação Institucional da Petrobras; c) Atender as demandas da imprensa; d) Apoiar os interlocutores designados no contato com a imprensa; e) Comentar informes externos elaborados pela Comunicação Regional; f) Elaborar, em articulação com a Comunicação Regional, todo o material a ser utilizado para comunicação do incidente junto à comunidade afetada.
	<ul style="list-style-type: none"> assegurando um mínimo de proteção e segurança para evitar a criação de novos pontos de contaminação; o) Demarcar área para posicionamento da equipe médica, em articulação com Grupo de Logística de Campo e Grupo de Saúde;

Função na EOR	Atribuições / Responsabilidades
Gerente Operacional (Comando Unificado)	<ul style="list-style-type: none"> a) Definir estratégias gerenciais; b) Definir interlocutor(es) do evento, proporcionar atendimento à imprensa, estabelecendo rotina diária para locais e horários de entrevistas coletivas; c) Articular-se com as autoridades públicas, outras Unidades da Transpetro e outros órgãos do Sistema Petrobras, comunicando e solicitando recursos e apoio, caso necessário; d) Manter a alta administração informada sobre a situação; Definir estrutura de custos da emergência; e) Definir estratégias de retorno à normalidade operacional; f) Definir Comissão para apuração; g) Oficializar volume vazado; h) Definir Grupo de Trabalho para elaboração do relatório de análise crítica de desempenho do PEI para envio ao Órgão Ambiental competente; i) Definir quais entidades externas devem receber o relatório elaborado e de que forma estas informações serão disponibilizadas aos Órgãos Públicos competentes; j) Definir pelo encerramento das operações; k) Repor recursos materiais utilizados na emergência; l) Encaminhar Relatório de Incidente segundo a Portaria nº. 03 da ANP (48 horas).
Coodenador SMS Operacional (Comando Unificado)	<ul style="list-style-type: none"> a) Definir estratégias gerenciais; b) Definir interlocutor(es) do evento, proporcionar atendimento à imprensa, estabelecendo rotina diária para locais e horários de entrevistas coletivas; c) Articular-se com as autoridades públicas, outras Unidades da Transpetro e outros órgãos do Sistema Petrobras, comunicando e solicitando recursos e apoio, caso necessário; d) Manter a alta administração informada sobre a situação; e) Definir estrutura de custos da emergência; f) Definir estratégias de retorno à normalidade operacional; g) Definir Comissão para apuração; h) Oficializar volume vazado; i) Participar da definição do Grupo de Trabalho para elaboração do relatório de análise crítica de desempenho do PEI para envio ao Órgão Ambiental competente; j) Participar da definição sobre quais entidades externas devem receber o relatório elaborado e de que forma estas informações serão disponibilizadas aos Órgãos Públicos competentes; k) Definir pelo encerramento das operações; l) Repor recursos materiais utilizados na emergência.
Representante da(s) Autoridade(s) Pública(s) (Comando Unificado)	<ul style="list-style-type: none"> a) Compor junto com o Gerente Operacional e Coordenador de SMS Operacional o comando e gestão da emergência na medida de suas competências específicas; b) Participar da definição de estratégias gerenciais relacionadas ao trato da emergência; c) Atender as demandas da imprensa na medida de suas competências específicas; d) Articular-se com demais autoridades públicas, comunicando e solicitando recursos e apoio, caso necessário; e) Manter demais autoridades públicas informadas sobre a situação; f) Participar da definição de estratégias de retorno à normalidade operacional, quando solicitado; g) Participar da definição de Comissão para apuração da emergência, quando solicitado; h) Participar da definição sobre quais entidades externas devem receber o relatório elaborado e de que forma estas informações serão disponibilizadas aos Órgãos Públicos competentes; i) Definir pelo encerramento das operações.
Função na EOR	Atribuições / Responsabilidades
SMS Corporativo PETROBRAS	<ul style="list-style-type: none"> a) Apoiar as ações de resposta; b) Providenciar recursos nacionais e internacionais quando solicitado.
SMS Corporativo TRANSPETRO	<ul style="list-style-type: none"> a) Apoiar as ações de resposta; b) Providenciar recursos nacionais e internacionais quando solicitado.
Gerente Executivo / Geral / Gerente de SMS Operacional	<ul style="list-style-type: none"> a) Apoiar as ações de resposta; b) Providenciar recursos nacionais e internacionais quando solicitado.
Comunicação Corporativa	<ul style="list-style-type: none"> a) Executar estratégia de comunicação de acordo com a "Norma de Comunicação de Crise" da Comunicação Institucional da Petrobras; b) Informar e manter informada a comunidade (interna e externa) sobre a emergência ocorrida e seu desenvolvimento de acordo com as diretrizes da Comunicação Institucional da Petrobras; c) Atender as demandas da imprensa; d) Apoiar os interlocutores designados no contato com a imprensa; e) Comentar informes externos elaborados pela Comunicação Regional; f) Elaborar, em articulação com a Comunicação Regional, todo o material a ser utilizado para comunicação do incidente junto à comunidade afetada.
	<ul style="list-style-type: none"> p) Demarcar e preparar área para controle e recebimento de equipamentos e materiais, em articulação com o Grupo de Logística de Campo e Grupo de Segurança; q) Demarcar e preparar área para alimentação e descanso das equipes de trabalho, em articulação com o Grupo de Logística de Campo e Grupo de Saúde;

Função na EOR	Atribuições / Responsabilidades
Gerente Operacional (Comando Unificado)	<ul style="list-style-type: none"> a) Definir estratégias gerenciais; b) Definir interlocutor(es) do evento, proporcionar atendimento à imprensa, estabelecendo rotina diária para locais e horários de entrevistas coletivas; c) Articular-se com as autoridades públicas, outras Unidades da Transpetro e outros órgãos do Sistema Petrobras, comunicando e solicitando recursos e apoio, caso necessário; d) Manter a alta administração informada sobre a situação; Definir estrutura de custos da emergência; e) Definir estratégias de retorno à normalidade operacional; f) Definir Comissão para apuração; g) Oficializar volume vazado; h) Definir Grupo de Trabalho para elaboração do relatório de análise crítica de desempenho do PEI para envio ao Órgão Ambiental competente; i) Definir quais entidades externas devem receber o relatório elaborado e de que forma estas informações serão disponibilizadas aos Órgãos Públicos competentes; j) Definir pelo encerramento das operações; k) Repor recursos materiais utilizados na emergência; l) Encaminhar Relatório de Incidente segundo a Portaria nº. 03 da ANP (48 horas).
Coordenador SMS Operacional (Comando Unificado)	<ul style="list-style-type: none"> a) Definir estratégias gerenciais; b) Definir interlocutor(es) do evento, proporcionar atendimento à imprensa, estabelecendo rotina diária para locais e horários de entrevistas coletivas; c) Articular-se com as autoridades públicas, outras Unidades da Transpetro e outros órgãos do Sistema Petrobras, comunicando e solicitando recursos e apoio, caso necessário; d) Manter a alta administração informada sobre a situação; e) Definir estrutura de custos da emergência; f) Definir estratégias de retorno à normalidade operacional; g) Definir Comissão para apuração; h) Oficializar volume vazado; i) Participar da definição do Grupo de Trabalho para elaboração do relatório de análise crítica de desempenho do PEI para envio ao Órgão Ambiental competente; j) Participar da definição sobre quais entidades externas devem receber o relatório elaborado e de que forma estas informações serão disponibilizadas aos Órgãos Públicos competentes; k) Definir pelo encerramento das operações; l) Repor recursos materiais utilizados na emergência.
Representante da(s) Autoridade(s) Pública(s) (Comando Unificado)	<ul style="list-style-type: none"> a) Compor junto com o Gerente Operacional e Coordenador de SMS Operacional o comando e gestão da emergência na medida de suas competências específicas; b) Participar da definição de estratégias gerenciais relacionadas ao trato da emergência; c) Atender as demandas da imprensa na medida de suas competências específicas; d) Articular-se com demais autoridades públicas, comunicando e solicitando recursos e apoio, caso necessário; e) Manter demais autoridades públicas informadas sobre a situação; f) Participar da definição de estratégias de retorno à normalidade operacional, quando solicitado; g) Participar da definição de Comissão para apuração da emergência, quando solicitado; h) Participar da definição sobre quais entidades externas devem receber o relatório elaborado e de que forma estas informações serão disponibilizadas aos Órgãos Públicos competentes; i) Definir pelo encerramento das operações.
Função na EOR	Atribuições / Responsabilidades
SMS Corporativo PETROBRAS	<ul style="list-style-type: none"> a) Apoiar as ações de resposta; b) Providenciar recursos nacionais e internacionais quando solicitado.
SMS Corporativo TRANSPETRO	<ul style="list-style-type: none"> a) Apoiar as ações de resposta; b) Providenciar recursos nacionais e internacionais quando solicitado.
Gerente Executivo / Geral / Gerente de SMS Operacional	<ul style="list-style-type: none"> a) Apoiar as ações de resposta; b) Providenciar recursos nacionais e internacionais quando solicitado.
Comunicação Corporativa	<ul style="list-style-type: none"> a) Executar estratégia de comunicação de acordo com a "Norma de Comunicação de Crise" da Comunicação Institucional da Petrobras; b) Informar e manter informada a comunidade (interna e externa) sobre a emergência ocorrida e seu desenvolvimento de acordo com as diretrizes da Comunicação Institucional da Petrobras; c) Atender as demandas da imprensa; d) Apoiar os interlocutores designados no contato com a imprensa; e) Comentar informes externos elaborados pela Comunicação Regional; f) Elaborar, em articulação com a Comunicação Regional, todo o material a ser utilizado para comunicação do incidente junto à comunidade afetada.
	<ul style="list-style-type: none"> r) Planejar e controlar o abastecimento das embarcações; s) Efetuar medição diária dos serviços sob sua responsabilidade repassando ao Coordenador Operacional das Ações de Resposta.

Função na EOR	Atribuições / Responsabilidades
Gerente Operacional (Comando Unificado)	<ul style="list-style-type: none"> a) Definir estratégias gerenciais; b) Definir interlocutor(es) do evento, proporcionar atendimento à imprensa, estabelecendo rotina diária para locais e horários de entrevistas coletivas; c) Articular-se com as autoridades públicas, outras Unidades da Transpetro e outros órgãos do Sistema Petrobras, comunicando e solicitando recursos e apoio, caso necessário; d) Manter a alta administração informada sobre a situação; Definir estrutura de custos da emergência; e) Definir estratégias de retorno à normalidade operacional; f) Definir Comissão para apuração; g) Oficializar volume vazado; h) Definir Grupo de Trabalho para elaboração do relatório de análise crítica de desempenho do PEI para envio ao Órgão Ambiental competente; i) Definir quais entidades externas devem receber o relatório elaborado e de que forma estas informações serão disponibilizadas aos Órgãos Públicos competentes; j) Definir pelo encerramento das operações; k) Repor recursos materiais utilizados na emergência; l) Encaminhar Relatório de Incidente segundo a Portaria nº. 03 da ANP (48 horas).
Coodenador SMS Operacional (Comando Unificado)	<ul style="list-style-type: none"> a) Definir estratégias gerenciais; b) Definir interlocutor(es) do evento, proporcionar atendimento à imprensa, estabelecendo rotina diária para locais e horários de entrevistas coletivas; c) Articular-se com as autoridades públicas, outras Unidades da Transpetro e outros órgãos do Sistema Petrobras, comunicando e solicitando recursos e apoio, caso necessário; d) Manter a alta administração informada sobre a situação; e) Definir estrutura de custos da emergência; f) Definir estratégias de retorno à normalidade operacional; g) Definir Comissão para apuração; h) Oficializar volume vazado; i) Participar da definição do Grupo de Trabalho para elaboração do relatório de análise crítica de desempenho do PEI para envio ao Órgão Ambiental competente; j) Participar da definição sobre quais entidades externas devem receber o relatório elaborado e de que forma estas informações serão disponibilizadas aos Órgãos Públicos competentes; k) Definir pelo encerramento das operações; l) Repor recursos materiais utilizados na emergência.
Representante da(s) Autoridade(s) Pública(s) (Comando Unificado)	<ul style="list-style-type: none"> a) Compor junto com o Gerente Operacional e Coordenador de SMS Operacional o comando e gestão da emergência na medida de suas competências específicas; b) Participar da definição de estratégias gerenciais relacionadas ao trato da emergência; c) Atender as demandas da imprensa na medida de suas competências específicas; d) Articular-se com demais autoridades públicas, comunicando e solicitando recursos e apoio, caso necessário; e) Manter demais autoridades públicas informadas sobre a situação; f) Participar da definição de estratégias de retorno à normalidade operacional, quando solicitado; g) Participar da definição de Comissão para apuração da emergência, quando solicitado; h) Participar da definição sobre quais entidades externas devem receber o relatório elaborado e de que forma estas informações serão disponibilizadas aos Órgãos Públicos competentes; i) Definir pelo encerramento das operações.
Função na EOR	Atribuições / Responsabilidades
SMS Corporativo PETROBRAS	<ul style="list-style-type: none"> a) Apoiar as ações de resposta; b) Providenciar recursos nacionais e internacionais quando solicitado.
SMS Corporativo TRANSPETRO	<ul style="list-style-type: none"> a) Apoiar as ações de resposta; b) Providenciar recursos nacionais e internacionais quando solicitado.
Gerente Executivo / Geral / Gerente de SMS Operacional	<ul style="list-style-type: none"> a) Apoiar as ações de resposta; b) Providenciar recursos nacionais e internacionais quando solicitado.
Comunicação Corporativa	<ul style="list-style-type: none"> a) Executar estratégia de comunicação de acordo com a "Norma de Comunicação de Crise" da Comunicação Institucional da Petrobras; b) Informar e manter informada a comunidade (interna e externa) sobre a emergência ocorrida e seu desenvolvimento de acordo com as diretrizes da Comunicação Institucional da Petrobras; c) Atender as demandas da imprensa; d) Apoiar os interlocutores designados no contato com a imprensa; e) Comentar informes externos elaborados pela Comunicação Regional; f) Elaborar, em articulação com a Comunicação Regional, todo o material a ser utilizado para comunicação do incidente junto à comunidade afetada.
Brigada de Incêndio	<ul style="list-style-type: none"> a) Posicionar as equipes; b) Combater os focos de incêndio;

Função na EOR	Atribuições / Responsabilidades
Gerente Operacional (Comando Unificado)	<ul style="list-style-type: none"> a) Definir estratégias gerenciais; b) Definir interlocutor(es) do evento, proporcionar atendimento à imprensa, estabelecendo rotina diária para locais e horários de entrevistas coletivas; c) Articular-se com as autoridades públicas, outras Unidades da Transpetro e outros órgãos do Sistema Petrobras, comunicando e solicitando recursos e apoio, caso necessário; d) Manter a alta administração informada sobre a situação; Definir estrutura de custos da emergência; e) Definir estratégias de retorno à normalidade operacional; f) Definir Comissão para apuração; g) Oficializar volume vazado; h) Definir Grupo de Trabalho para elaboração do relatório de análise crítica de desempenho do PEI para envio ao Órgão Ambiental competente; i) Definir quais entidades externas devem receber o relatório elaborado e de que forma estas informações serão disponibilizadas aos Órgãos Públicos competentes; j) Definir pelo encerramento das operações; k) Repor recursos materiais utilizados na emergência; l) Encaminhar Relatório de Incidente segundo a Portaria nº. 03 da ANP (48 horas).
Coodenador SMS Operacional (Comando Unificado)	<ul style="list-style-type: none"> a) Definir estratégias gerenciais; b) Definir interlocutor(es) do evento, proporcionar atendimento à imprensa, estabelecendo rotina diária para locais e horários de entrevistas coletivas; c) Articular-se com as autoridades públicas, outras Unidades da Transpetro e outros órgãos do Sistema Petrobras, comunicando e solicitando recursos e apoio, caso necessário; d) Manter a alta administração informada sobre a situação; e) Definir estrutura de custos da emergência; f) Definir estratégias de retorno à normalidade operacional; g) Definir Comissão para apuração; h) Oficializar volume vazado; i) Participar da definição do Grupo de Trabalho para elaboração do relatório de análise crítica de desempenho do PEI para envio ao Órgão Ambiental competente; j) Participar da definição sobre quais entidades externas devem receber o relatório elaborado e de que forma estas informações serão disponibilizadas aos Órgãos Públicos competentes; k) Definir pelo encerramento das operações; l) Repor recursos materiais utilizados na emergência.
Representante da(s) Autoridade(s) Pública(s) (Comando Unificado)	<ul style="list-style-type: none"> a) Compor junto com o Gerente Operacional e Coordenador de SMS Operacional o comando e gestão da emergência na medida de suas competências específicas; b) Participar da definição de estratégias gerenciais relacionadas ao trato da emergência; c) Atender as demandas da imprensa na medida de suas competências específicas; d) Articular-se com demais autoridades públicas, comunicando e solicitando recursos e apoio, caso necessário; e) Manter demais autoridades públicas informadas sobre a situação; f) Participar da definição de estratégias de retorno à normalidade operacional, quando solicitado; g) Participar da definição de Comissão para apuração da emergência, quando solicitado; h) Participar da definição sobre quais entidades externas devem receber o relatório elaborado e de que forma estas informações serão disponibilizadas aos Órgãos Públicos competentes; i) Definir pelo encerramento das operações.
Função na EOR	Atribuições / Responsabilidades
SMS Corporativo PETROBRAS	<ul style="list-style-type: none"> a) Apoiar as ações de resposta; b) Providenciar recursos nacionais e internacionais quando solicitado.
SMS Corporativo TRANSPETRO	<ul style="list-style-type: none"> a) Apoiar as ações de resposta; b) Providenciar recursos nacionais e internacionais quando solicitado.
Gerente Executivo / Geral / Gerente de SMS Operacional	<ul style="list-style-type: none"> a) Apoiar as ações de resposta; b) Providenciar recursos nacionais e internacionais quando solicitado.
Comunicação Corporativa	<ul style="list-style-type: none"> a) Executar estratégia de comunicação de acordo com a "Norma de Comunicação de Crise" da Comunicação Institucional da Petrobras; b) Informar e manter informada a comunidade (interna e externa) sobre a emergência ocorrida e seu desenvolvimento de acordo com as diretrizes da Comunicação Institucional da Petrobras; c) Atender as demandas da imprensa; d) Apoiar os interlocutores designados no contato com a imprensa; e) Comentar informes externos elaborados pela Comunicação Regional; f) Elaborar, em articulação com a Comunicação Regional, todo o material a ser utilizado para comunicação do incidente junto à comunidade afetada.
	<ul style="list-style-type: none"> c) Atuar em conjunto com o Corpo de Bombeiros; d) Observar o atendimento das condições de segurança nas frentes de combate; e) Interagir constantemente com os líderes de linha de combate no sentido de zelar pela segurança dos brigadistas;

Função na EOR	Atribuições / Responsabilidades
Gerente Operacional (Comando Unificado)	<ul style="list-style-type: none"> a) Definir estratégias gerenciais; b) Definir interlocutor(es) do evento, proporcionar atendimento à imprensa, estabelecendo rotina diária para locais e horários de entrevistas coletivas; c) Articular-se com as autoridades públicas, outras Unidades da Transpetro e outros órgãos do Sistema Petrobras, comunicando e solicitando recursos e apoio, caso necessário; d) Manter a alta administração informada sobre a situação; Definir estrutura de custos da emergência; e) Definir estratégias de retorno à normalidade operacional; f) Definir Comissão para apuração; g) Oficializar volume vazado; h) Definir Grupo de Trabalho para elaboração do relatório de análise crítica de desempenho do PEI para envio ao Órgão Ambiental competente; i) Definir quais entidades externas devem receber o relatório elaborado e de que forma estas informações serão disponibilizadas aos Órgãos Públicos competentes; j) Definir pelo encerramento das operações; k) Repor recursos materiais utilizados na emergência; l) Encaminhar Relatório de Incidente segundo a Portaria nº. 03 da ANP (48 horas).
Coodenador SMS Operacional (Comando Unificado)	<ul style="list-style-type: none"> a) Definir estratégias gerenciais; b) Definir interlocutor(es) do evento, proporcionar atendimento à imprensa, estabelecendo rotina diária para locais e horários de entrevistas coletivas; c) Articular-se com as autoridades públicas, outras Unidades da Transpetro e outros órgãos do Sistema Petrobras, comunicando e solicitando recursos e apoio, caso necessário; d) Manter a alta administração informada sobre a situação; e) Definir estrutura de custos da emergência; f) Definir estratégias de retorno à normalidade operacional; g) Definir Comissão para apuração; h) Oficializar volume vazado; i) Participar da definição do Grupo de Trabalho para elaboração do relatório de análise crítica de desempenho do PEI para envio ao Órgão Ambiental competente; j) Participar da definição sobre quais entidades externas devem receber o relatório elaborado e de que forma estas informações serão disponibilizadas aos Órgãos Públicos competentes; k) Definir pelo encerramento das operações; l) Repor recursos materiais utilizados na emergência.
Representante da(s) Autoridade(s) Pública(s) (Comando Unificado)	<ul style="list-style-type: none"> a) Compor junto com o Gerente Operacional e Coordenador de SMS Operacional o comando e gestão da emergência na medida de suas competências específicas; b) Participar da definição de estratégias gerenciais relacionadas ao trato da emergência; c) Atender as demandas da imprensa na medida de suas competências específicas; d) Articular-se com demais autoridades públicas, comunicando e solicitando recursos e apoio, caso necessário; e) Manter demais autoridades públicas informadas sobre a situação; f) Participar da definição de estratégias de retorno à normalidade operacional, quando solicitado; g) Participar da definição de Comissão para apuração da emergência, quando solicitado; h) Participar da definição sobre quais entidades externas devem receber o relatório elaborado e de que forma estas informações serão disponibilizadas aos Órgãos Públicos competentes; i) Definir pelo encerramento das operações.
Função na EOR	Atribuições / Responsabilidades
SMS Corporativo PETROBRAS	<ul style="list-style-type: none"> a) Apoiar as ações de resposta; b) Providenciar recursos nacionais e internacionais quando solicitado.
SMS Corporativo TRANSPETRO	<ul style="list-style-type: none"> a) Apoiar as ações de resposta; b) Providenciar recursos nacionais e internacionais quando solicitado.
Gerente Executivo / Geral / Gerente de SMS Operacional	<ul style="list-style-type: none"> a) Apoiar as ações de resposta; b) Providenciar recursos nacionais e internacionais quando solicitado.
Comunicação Corporativa	<ul style="list-style-type: none"> a) Executar estratégia de comunicação de acordo com a "Norma de Comunicação de Crise" da Comunicação Institucional da Petrobras; b) Informar e manter informada a comunidade (interna e externa) sobre a emergência ocorrida e seu desenvolvimento de acordo com as diretrizes da Comunicação Institucional da Petrobras; c) Atender as demandas da imprensa; d) Apoiar os interlocutores designados no contato com a imprensa; e) Comentar informes externos elaborados pela Comunicação Regional; f) Elaborar, em articulação com a Comunicação Regional, todo o material a ser utilizado para comunicação do incidente junto à comunidade afetada.
	<ul style="list-style-type: none"> f) Permanecer a postos nas proximidades dos locais que ofereçam risco de incêndio; g) Posicionar e guarnecer equipamentos de combate a incêndio, sempre que solicitado.
CRE / CDA	<ul style="list-style-type: none"> a) Controlar horas-extras de pessoal contratado para operações do CRE / Bases Avançadas / CDA;

Função na EOR	Atribuições / Responsabilidades
Gerente Operacional (Comando Unificado)	<ul style="list-style-type: none"> a) Definir estratégias gerenciais; b) Definir interlocutor(es) do evento, proporcionar atendimento à imprensa, estabelecendo rotina diária para locais e horários de entrevistas coletivas; c) Articular-se com as autoridades públicas, outras Unidades da Transpetro e outros órgãos do Sistema Petrobras, comunicando e solicitando recursos e apoio, caso necessário; d) Manter a alta administração informada sobre a situação; Definir estrutura de custos da emergência; e) Definir estratégias de retorno à normalidade operacional; f) Definir Comissão para apuração; g) Oficializar volume vazado; h) Definir Grupo de Trabalho para elaboração do relatório de análise crítica de desempenho do PEI para envio ao Órgão Ambiental competente; i) Definir quais entidades externas devem receber o relatório elaborado e de que forma estas informações serão disponibilizadas aos Órgãos Públicos competentes; j) Definir pelo encerramento das operações; k) Repor recursos materiais utilizados na emergência; l) Encaminhar Relatório de Incidente segundo a Portaria nº. 03 da ANP (48 horas).
Coodenador SMS Operacional (Comando Unificado)	<ul style="list-style-type: none"> a) Definir estratégias gerenciais; b) Definir interlocutor(es) do evento, proporcionar atendimento à imprensa, estabelecendo rotina diária para locais e horários de entrevistas coletivas; c) Articular-se com as autoridades públicas, outras Unidades da Transpetro e outros órgãos do Sistema Petrobras, comunicando e solicitando recursos e apoio, caso necessário; d) Manter a alta administração informada sobre a situação; e) Definir estrutura de custos da emergência; f) Definir estratégias de retorno à normalidade operacional; g) Definir Comissão para apuração; h) Oficializar volume vazado; i) Participar da definição do Grupo de Trabalho para elaboração do relatório de análise crítica de desempenho do PEI para envio ao Órgão Ambiental competente; j) Participar da definição sobre quais entidades externas devem receber o relatório elaborado e de que forma estas informações serão disponibilizadas aos Órgãos Públicos competentes; k) Definir pelo encerramento das operações; l) Repor recursos materiais utilizados na emergência.
Representante da(s) Autoridade(s) Pública(s) (Comando Unificado)	<ul style="list-style-type: none"> a) Compor junto com o Gerente Operacional e Coordenador de SMS Operacional o comando e gestão da emergência na medida de suas competências específicas; b) Participar da definição de estratégias gerenciais relacionadas ao trato da emergência; c) Atender as demandas da imprensa na medida de suas competências específicas; d) Articular-se com demais autoridades públicas, comunicando e solicitando recursos e apoio, caso necessário; e) Manter demais autoridades públicas informadas sobre a situação; f) Participar da definição de estratégias de retorno à normalidade operacional, quando solicitado; g) Participar da definição de Comissão para apuração da emergência, quando solicitado; h) Participar da definição sobre quais entidades externas devem receber o relatório elaborado e de que forma estas informações serão disponibilizadas aos Órgãos Públicos competentes; i) Definir pelo encerramento das operações.
Função na EOR	Atribuições / Responsabilidades
SMS Corporativo PETROBRAS	<ul style="list-style-type: none"> a) Apoiar as ações de resposta; b) Providenciar recursos nacionais e internacionais quando solicitado.
SMS Corporativo TRANSPETRO	<ul style="list-style-type: none"> a) Apoiar as ações de resposta; b) Providenciar recursos nacionais e internacionais quando solicitado.
Gerente Executivo / Geral / Gerente de SMS Operacional	<ul style="list-style-type: none"> a) Apoiar as ações de resposta; b) Providenciar recursos nacionais e internacionais quando solicitado.
Comunicação Corporativa	<ul style="list-style-type: none"> a) Executar estratégia de comunicação de acordo com a "Norma de Comunicação de Crise" da Comunicação Institucional da Petrobras; b) Informar e manter informada a comunidade (interna e externa) sobre a emergência ocorrida e seu desenvolvimento de acordo com as diretrizes da Comunicação Institucional da Petrobras; c) Atender as demandas da imprensa; d) Apoiar os interlocutores designados no contato com a imprensa; e) Comentar informes externos elaborados pela Comunicação Regional; f) Elaborar, em articulação com a Comunicação Regional, todo o material a ser utilizado para comunicação do incidente junto à comunidade afetada.
	<ul style="list-style-type: none"> b) Disponibilizar e operacionalizar os recursos humanos e materiais em articulação com o Grupo de Frente de Terra e Mar; c) Controlar chegada e saída de materiais e equipamentos; d) Realizar o registro dos dados referentes às atividades executadas, materiais consumidos,

Função na EOR	Atribuições / Responsabilidades
Gerente Operacional (Comando Unificado)	<ul style="list-style-type: none"> a) Definir estratégias gerenciais; b) Definir interlocutor(es) do evento, proporcionar atendimento à imprensa, estabelecendo rotina diária para locais e horários de entrevistas coletivas; c) Articular-se com as autoridades públicas, outras Unidades da Transpetro e outros órgãos do Sistema Petrobras, comunicando e solicitando recursos e apoio, caso necessário; d) Manter a alta administração informada sobre a situação; Definir estrutura de custos da emergência; e) Definir estratégias de retorno à normalidade operacional; f) Definir Comissão para apuração; g) Oficializar volume vazado; h) Definir Grupo de Trabalho para elaboração do relatório de análise crítica de desempenho do PEI para envio ao Órgão Ambiental competente; i) Definir quais entidades externas devem receber o relatório elaborado e de que forma estas informações serão disponibilizadas aos Órgãos Públicos competentes; j) Definir pelo encerramento das operações; k) Repor recursos materiais utilizados na emergência; l) Encaminhar Relatório de Incidente segundo a Portaria nº. 03 da ANP (48 horas).
Coodenador SMS Operacional (Comando Unificado)	<ul style="list-style-type: none"> a) Definir estratégias gerenciais; b) Definir interlocutor(es) do evento, proporcionar atendimento à imprensa, estabelecendo rotina diária para locais e horários de entrevistas coletivas; c) Articular-se com as autoridades públicas, outras Unidades da Transpetro e outros órgãos do Sistema Petrobras, comunicando e solicitando recursos e apoio, caso necessário; d) Manter a alta administração informada sobre a situação; e) Definir estrutura de custos da emergência; f) Definir estratégias de retorno à normalidade operacional; g) Definir Comissão para apuração; h) Oficializar volume vazado; i) Participar da definição do Grupo de Trabalho para elaboração do relatório de análise crítica de desempenho do PEI para envio ao Órgão Ambiental competente; j) Participar da definição sobre quais entidades externas devem receber o relatório elaborado e de que forma estas informações serão disponibilizadas aos Órgãos Públicos competentes; k) Definir pelo encerramento das operações; l) Repor recursos materiais utilizados na emergência.
Representante da(s) Autoridade(s) Pública(s) (Comando Unificado)	<ul style="list-style-type: none"> a) Compor junto com o Gerente Operacional e Coordenador de SMS Operacional o comando e gestão da emergência na medida de suas competências específicas; b) Participar da definição de estratégias gerenciais relacionadas ao trato da emergência; c) Atender as demandas da imprensa na medida de suas competências específicas; d) Articular-se com demais autoridades públicas, comunicando e solicitando recursos e apoio, caso necessário; e) Manter demais autoridades públicas informadas sobre a situação; f) Participar da definição de estratégias de retorno à normalidade operacional, quando solicitado; g) Participar da definição de Comissão para apuração da emergência, quando solicitado; h) Participar da definição sobre quais entidades externas devem receber o relatório elaborado e de que forma estas informações serão disponibilizadas aos Órgãos Públicos competentes; i) Definir pelo encerramento das operações.
Função na EOR	Atribuições / Responsabilidades
SMS Corporativo PETROBRAS	<ul style="list-style-type: none"> a) Apoiar as ações de resposta; b) Providenciar recursos nacionais e internacionais quando solicitado.
SMS Corporativo TRANSPETRO	<ul style="list-style-type: none"> a) Apoiar as ações de resposta; b) Providenciar recursos nacionais e internacionais quando solicitado.
Gerente Executivo / Geral / Gerente de SMS Operacional	<ul style="list-style-type: none"> a) Apoiar as ações de resposta; b) Providenciar recursos nacionais e internacionais quando solicitado.
Comunicação Corporativa	<ul style="list-style-type: none"> a) Executar estratégia de comunicação de acordo com a "Norma de Comunicação de Crise" da Comunicação Institucional da Petrobras; b) Informar e manter informada a comunidade (interna e externa) sobre a emergência ocorrida e seu desenvolvimento de acordo com as diretrizes da Comunicação Institucional da Petrobras; c) Atender as demandas da imprensa; d) Apoiar os interlocutores designados no contato com a imprensa; e) Comentar informes externos elaborados pela Comunicação Regional; f) Elaborar, em articulação com a Comunicação Regional, todo o material a ser utilizado para comunicação do incidente junto à comunidade afetada.
	<p>equipamentos utilizados, embarcações utilizadas; materiais disponíveis no local, para atendimento a emergência, entregando ao final do dia ao Coordenador Operacional das Ações de Resposta, separando os dados referentes ao CDA dos dados referentes ao CRE por questões de contrato;</p>

Função na EOR	Atribuições / Responsabilidades
Gerente Operacional (Comando Unificado)	<ul style="list-style-type: none"> a) Definir estratégias gerenciais; b) Definir interlocutor(es) do evento, proporcionar atendimento à imprensa, estabelecendo rotina diária para locais e horários de entrevistas coletivas; c) Articular-se com as autoridades públicas, outras Unidades da Transpetro e outros órgãos do Sistema Petrobras, comunicando e solicitando recursos e apoio, caso necessário; d) Manter a alta administração informada sobre a situação; Definir estrutura de custos da emergência; e) Definir estratégias de retorno à normalidade operacional; f) Definir Comissão para apuração; g) Oficializar volume vazado; h) Definir Grupo de Trabalho para elaboração do relatório de análise crítica de desempenho do PEI para envio ao Órgão Ambiental competente; i) Definir quais entidades externas devem receber o relatório elaborado e de que forma estas informações serão disponibilizadas aos Órgãos Públicos competentes; j) Definir pelo encerramento das operações; k) Repor recursos materiais utilizados na emergência; l) Encaminhar Relatório de Incidente segundo a Portaria nº. 03 da ANP (48 horas).
Coodenador SMS Operacional (Comando Unificado)	<ul style="list-style-type: none"> a) Definir estratégias gerenciais; b) Definir interlocutor(es) do evento, proporcionar atendimento à imprensa, estabelecendo rotina diária para locais e horários de entrevistas coletivas; c) Articular-se com as autoridades públicas, outras Unidades da Transpetro e outros órgãos do Sistema Petrobras, comunicando e solicitando recursos e apoio, caso necessário; d) Manter a alta administração informada sobre a situação; e) Definir estrutura de custos da emergência; f) Definir estratégias de retorno à normalidade operacional; g) Definir Comissão para apuração; h) Oficializar volume vazado; i) Participar da definição do Grupo de Trabalho para elaboração do relatório de análise crítica de desempenho do PEI para envio ao Órgão Ambiental competente; j) Participar da definição sobre quais entidades externas devem receber o relatório elaborado e de que forma estas informações serão disponibilizadas aos Órgãos Públicos competentes; k) Definir pelo encerramento das operações; l) Repor recursos materiais utilizados na emergência.
Representante da(s) Autoridade(s) Pública(s) (Comando Unificado)	<ul style="list-style-type: none"> a) Compor junto com o Gerente Operacional e Coordenador de SMS Operacional o comando e gestão da emergência na medida de suas competências específicas; b) Participar da definição de estratégias gerenciais relacionadas ao trato da emergência; c) Atender as demandas da imprensa na medida de suas competências específicas; d) Articular-se com demais autoridades públicas, comunicando e solicitando recursos e apoio, caso necessário; e) Manter demais autoridades públicas informadas sobre a situação; f) Participar da definição de estratégias de retorno à normalidade operacional, quando solicitado; g) Participar da definição de Comissão para apuração da emergência, quando solicitado; h) Participar da definição sobre quais entidades externas devem receber o relatório elaborado e de que forma estas informações serão disponibilizadas aos Órgãos Públicos competentes; i) Definir pelo encerramento das operações.
Função na EOR	Atribuições / Responsabilidades
SMS Corporativo PETROBRAS	<ul style="list-style-type: none"> a) Apoiar as ações de resposta; b) Providenciar recursos nacionais e internacionais quando solicitado.
SMS Corporativo TRANSPETRO	<ul style="list-style-type: none"> a) Apoiar as ações de resposta; b) Providenciar recursos nacionais e internacionais quando solicitado.
Gerente Executivo / Geral / Gerente de SMS Operacional	<ul style="list-style-type: none"> a) Apoiar as ações de resposta; b) Providenciar recursos nacionais e internacionais quando solicitado.
Comunicação Corporativa	<ul style="list-style-type: none"> a) Executar estratégia de comunicação de acordo com a "Norma de Comunicação de Crise" da Comunicação Institucional da Petrobras; b) Informar e manter informada a comunidade (interna e externa) sobre a emergência ocorrida e seu desenvolvimento de acordo com as diretrizes da Comunicação Institucional da Petrobras; c) Atender as demandas da imprensa; d) Apoiar os interlocutores designados no contato com a imprensa; e) Comentar informes externos elaborados pela Comunicação Regional; f) Elaborar, em articulação com a Comunicação Regional, todo o material a ser utilizado para comunicação do incidente junto à comunidade afetada.
	<ul style="list-style-type: none"> e) Garantir que os aspectos de saúde e segurança das pessoas envolvidas ou não na emergência estejam sendo tratados de forma adequada nas Frentes de Trabalho com risco iminente de acidentes; f) Posicionar e guarnecer os equipamentos de combate à poluição, sempre que solicitado.

Função na EOR	Atribuições / Responsabilidades
Gerente Operacional (Comando Unificado)	<ul style="list-style-type: none"> a) Definir estratégias gerenciais; b) Definir interlocutor(es) do evento, proporcionar atendimento à imprensa, estabelecendo rotina diária para locais e horários de entrevistas coletivas; c) Articular-se com as autoridades públicas, outras Unidades da Transpetro e outros órgãos do Sistema Petrobras, comunicando e solicitando recursos e apoio, caso necessário; d) Manter a alta administração informada sobre a situação; Definir estrutura de custos da emergência; e) Definir estratégias de retorno à normalidade operacional; f) Definir Comissão para apuração; g) Oficializar volume vazado; h) Definir Grupo de Trabalho para elaboração do relatório de análise crítica de desempenho do PEI para envio ao Órgão Ambiental competente; i) Definir quais entidades externas devem receber o relatório elaborado e de que forma estas informações serão disponibilizadas aos Órgãos Públicos competentes; j) Definir pelo encerramento das operações; k) Repor recursos materiais utilizados na emergência; l) Encaminhar Relatório de Incidente segundo a Portaria nº. 03 da ANP (48 horas).
Coordenador SMS Operacional (Comando Unificado)	<ul style="list-style-type: none"> a) Definir estratégias gerenciais; b) Definir interlocutor(es) do evento, proporcionar atendimento à imprensa, estabelecendo rotina diária para locais e horários de entrevistas coletivas; c) Articular-se com as autoridades públicas, outras Unidades da Transpetro e outros órgãos do Sistema Petrobras, comunicando e solicitando recursos e apoio, caso necessário; d) Manter a alta administração informada sobre a situação; e) Definir estrutura de custos da emergência; f) Definir estratégias de retorno à normalidade operacional; g) Definir Comissão para apuração; h) Oficializar volume vazado; i) Participar da definição do Grupo de Trabalho para elaboração do relatório de análise crítica de desempenho do PEI para envio ao Órgão Ambiental competente; j) Participar da definição sobre quais entidades externas devem receber o relatório elaborado e de que forma estas informações serão disponibilizadas aos Órgãos Públicos competentes; k) Definir pelo encerramento das operações; l) Repor recursos materiais utilizados na emergência.
Representante da(s) Autoridade(s) Pública(s) (Comando Unificado)	<ul style="list-style-type: none"> a) Compor junto com o Gerente Operacional e Coordenador de SMS Operacional o comando e gestão da emergência na medida de suas competências específicas; b) Participar da definição de estratégias gerenciais relacionadas ao trato da emergência; c) Atender as demandas da imprensa na medida de suas competências específicas; d) Articular-se com demais autoridades públicas, comunicando e solicitando recursos e apoio, caso necessário; e) Manter demais autoridades públicas informadas sobre a situação; f) Participar da definição de estratégias de retorno à normalidade operacional, quando solicitado; g) Participar da definição de Comissão para apuração da emergência, quando solicitado; h) Participar da definição sobre quais entidades externas devem receber o relatório elaborado e de que forma estas informações serão disponibilizadas aos Órgãos Públicos competentes; i) Definir pelo encerramento das operações.
Função na EOR	Atribuições / Responsabilidades
SMS Corporativo PETROBRAS	<ul style="list-style-type: none"> a) Apoiar as ações de resposta; b) Providenciar recursos nacionais e internacionais quando solicitado.
SMS Corporativo TRANSPETRO	<ul style="list-style-type: none"> a) Apoiar as ações de resposta; b) Providenciar recursos nacionais e internacionais quando solicitado.
Gerente Executivo / Geral / Gerente de SMS Operacional	<ul style="list-style-type: none"> a) Apoiar as ações de resposta; b) Providenciar recursos nacionais e internacionais quando solicitado.
Comunicação Corporativa	<ul style="list-style-type: none"> a) Executar estratégia de comunicação de acordo com a "Norma de Comunicação de Crise" da Comunicação Institucional da Petrobras; b) Informar e manter informada a comunidade (interna e externa) sobre a emergência ocorrida e seu desenvolvimento de acordo com as diretrizes da Comunicação Institucional da Petrobras; c) Atender as demandas da imprensa; d) Apoiar os interlocutores designados no contato com a imprensa; e) Comentar informes externos elaborados pela Comunicação Regional; f) Elaborar, em articulação com a Comunicação Regional, todo o material a ser utilizado para comunicação do incidente junto à comunidade afetada.
Salvatagem	<ul style="list-style-type: none"> a) Acompanhar operação de salvatagem; b) Elaborar relatório diário com as atividades desenvolvidas pela empresa contratada para executar a salvatagem, entregando ao final do dia ao Coordenador Operacional das Ações de Resposta para que este registre os dados no Sistema Interromper as atividades nas Frentes de

Função na EOR	Atribuições / Responsabilidades
Gerente Operacional (Comando Unificado)	<ul style="list-style-type: none"> a) Definir estratégias gerenciais; b) Definir interlocutor(es) do evento, proporcionar atendimento à imprensa, estabelecendo rotina diária para locais e horários de entrevistas coletivas; c) Articular-se com as autoridades públicas, outras Unidades da Transpetro e outros órgãos do Sistema Petrobras, comunicando e solicitando recursos e apoio, caso necessário; d) Manter a alta administração informada sobre a situação; Definir estrutura de custos da emergência; e) Definir estratégias de retorno à normalidade operacional; f) Definir Comissão para apuração; g) Oficializar volume vazado; h) Definir Grupo de Trabalho para elaboração do relatório de análise crítica de desempenho do PEI para envio ao Órgão Ambiental competente; i) Definir quais entidades externas devem receber o relatório elaborado e de que forma estas informações serão disponibilizadas aos Órgãos Públicos competentes; j) Definir pelo encerramento das operações; k) Repor recursos materiais utilizados na emergência; l) Encaminhar Relatório de Incidente segundo a Portaria nº. 03 da ANP (48 horas).
Coordenador SMS Operacional (Comando Unificado)	<ul style="list-style-type: none"> a) Definir estratégias gerenciais; b) Definir interlocutor(es) do evento, proporcionar atendimento à imprensa, estabelecendo rotina diária para locais e horários de entrevistas coletivas; c) Articular-se com as autoridades públicas, outras Unidades da Transpetro e outros órgãos do Sistema Petrobras, comunicando e solicitando recursos e apoio, caso necessário; d) Manter a alta administração informada sobre a situação; e) Definir estrutura de custos da emergência; f) Definir estratégias de retorno à normalidade operacional; g) Definir Comissão para apuração; h) Oficializar volume vazado; i) Participar da definição do Grupo de Trabalho para elaboração do relatório de análise crítica de desempenho do PEI para envio ao Órgão Ambiental competente; j) Participar da definição sobre quais entidades externas devem receber o relatório elaborado e de que forma estas informações serão disponibilizadas aos Órgãos Públicos competentes; k) Definir pelo encerramento das operações; l) Repor recursos materiais utilizados na emergência.
Representante da(s) Autoridade(s) Pública(s) (Comando Unificado)	<ul style="list-style-type: none"> a) Compor junto com o Gerente Operacional e Coordenador de SMS Operacional o comando e gestão da emergência na medida de suas competências específicas; b) Participar da definição de estratégias gerenciais relacionadas ao trato da emergência; c) Atender as demandas da imprensa na medida de suas competências específicas; d) Articular-se com demais autoridades públicas, comunicando e solicitando recursos e apoio, caso necessário; e) Manter demais autoridades públicas informadas sobre a situação; f) Participar da definição de estratégias de retorno à normalidade operacional, quando solicitado; g) Participar da definição de Comissão para apuração da emergência, quando solicitado; h) Participar da definição sobre quais entidades externas devem receber o relatório elaborado e de que forma estas informações serão disponibilizadas aos Órgãos Públicos competentes; i) Definir pelo encerramento das operações.
Função na EOR	Atribuições / Responsabilidades
SMS Corporativo PETROBRAS	<ul style="list-style-type: none"> a) Apoiar as ações de resposta; b) Providenciar recursos nacionais e internacionais quando solicitado.
SMS Corporativo TRANSPETRO	<ul style="list-style-type: none"> a) Apoiar as ações de resposta; b) Providenciar recursos nacionais e internacionais quando solicitado.
Gerente Executivo / Geral / Gerente de SMS Operacional	<ul style="list-style-type: none"> a) Apoiar as ações de resposta; b) Providenciar recursos nacionais e internacionais quando solicitado.
Comunicação Corporativa	<ul style="list-style-type: none"> a) Executar estratégia de comunicação de acordo com a "Norma de Comunicação de Crise" da Comunicação Institucional da Petrobras; b) Informar e manter informada a comunidade (interna e externa) sobre a emergência ocorrida e seu desenvolvimento de acordo com as diretrizes da Comunicação Institucional da Petrobras; c) Atender as demandas da imprensa; d) Apoiar os interlocutores designados no contato com a imprensa; e) Comentar informes externos elaborados pela Comunicação Regional; f) Elaborar, em articulação com a Comunicação Regional, todo o material a ser utilizado para comunicação do incidente junto à comunidade afetada.
	<ul style="list-style-type: none"> c) Trabalho com risco iminente de acidentes; d) Registrar ocorrências de SMS nas Frentes de Trabalho; e) Observar o atendimento das condições de conforto e segurança nas Frentes de Trabalhos de acordo com as Normas Regulamentadoras e legislação aplicável;

Função na EOR	Atribuições / Responsabilidades
Gerente Operacional (Comando Unificado)	<ul style="list-style-type: none"> a) Definir estratégias gerenciais; b) Definir interlocutor(es) do evento, proporcionar atendimento à imprensa, estabelecendo rotina diária para locais e horários de entrevistas coletivas; c) Articular-se com as autoridades públicas, outras Unidades da Transpetro e outros órgãos do Sistema Petrobras, comunicando e solicitando recursos e apoio, caso necessário; d) Manter a alta administração informada sobre a situação; Definir estrutura de custos da emergência; e) Definir estratégias de retorno à normalidade operacional; f) Definir Comissão para apuração; g) Oficializar volume vazado; h) Definir Grupo de Trabalho para elaboração do relatório de análise crítica de desempenho do PEI para envio ao Órgão Ambiental competente; i) Definir quais entidades externas devem receber o relatório elaborado e de que forma estas informações serão disponibilizadas aos Órgãos Públicos competentes; j) Definir pelo encerramento das operações; k) Repor recursos materiais utilizados na emergência; l) Encaminhar Relatório de Incidente segundo a Portaria nº. 03 da ANP (48 horas).
Coodenador SMS Operacional (Comando Unificado)	<ul style="list-style-type: none"> a) Definir estratégias gerenciais; b) Definir interlocutor(es) do evento, proporcionar atendimento à imprensa, estabelecendo rotina diária para locais e horários de entrevistas coletivas; c) Articular-se com as autoridades públicas, outras Unidades da Transpetro e outros órgãos do Sistema Petrobras, comunicando e solicitando recursos e apoio, caso necessário; d) Manter a alta administração informada sobre a situação; e) Definir estrutura de custos da emergência; f) Definir estratégias de retorno à normalidade operacional; g) Definir Comissão para apuração; h) Oficializar volume vazado; i) Participar da definição do Grupo de Trabalho para elaboração do relatório de análise crítica de desempenho do PEI para envio ao Órgão Ambiental competente; j) Participar da definição sobre quais entidades externas devem receber o relatório elaborado e de que forma estas informações serão disponibilizadas aos Órgãos Públicos competentes; k) Definir pelo encerramento das operações; l) Repor recursos materiais utilizados na emergência.
Representante da(s) Autoridade(s) Pública(s) (Comando Unificado)	<ul style="list-style-type: none"> a) Compor junto com o Gerente Operacional e Coordenador de SMS Operacional o comando e gestão da emergência na medida de suas competências específicas; b) Participar da definição de estratégias gerenciais relacionadas ao trato da emergência; c) Atender as demandas da imprensa na medida de suas competências específicas; d) Articular-se com demais autoridades públicas, comunicando e solicitando recursos e apoio, caso necessário; e) Manter demais autoridades públicas informadas sobre a situação; f) Participar da definição de estratégias de retorno à normalidade operacional, quando solicitado; g) Participar da definição de Comissão para apuração da emergência, quando solicitado; h) Participar da definição sobre quais entidades externas devem receber o relatório elaborado e de que forma estas informações serão disponibilizadas aos Órgãos Públicos competentes; i) Definir pelo encerramento das operações.
Função na EOR	Atribuições / Responsabilidades
SMS Corporativo PETROBRAS	<ul style="list-style-type: none"> a) Apoiar as ações de resposta; b) Providenciar recursos nacionais e internacionais quando solicitado.
SMS Corporativo TRANSPETRO	<ul style="list-style-type: none"> a) Apoiar as ações de resposta; b) Providenciar recursos nacionais e internacionais quando solicitado.
Gerente Executivo / Geral / Gerente de SMS Operacional	<ul style="list-style-type: none"> a) Apoiar as ações de resposta; b) Providenciar recursos nacionais e internacionais quando solicitado.
Comunicação Corporativa	<ul style="list-style-type: none"> a) Executar estratégia de comunicação de acordo com a "Norma de Comunicação de Crise" da Comunicação Institucional da Petrobras; b) Informar e manter informada a comunidade (interna e externa) sobre a emergência ocorrida e seu desenvolvimento de acordo com as diretrizes da Comunicação Institucional da Petrobras; c) Atender as demandas da imprensa; d) Apoiar os interlocutores designados no contato com a imprensa; e) Comentar informes externos elaborados pela Comunicação Regional; f) Elaborar, em articulação com a Comunicação Regional, todo o material a ser utilizado para comunicação do incidente junto à comunidade afetada.
	<ul style="list-style-type: none"> e) Interagir constantemente com os líderes de Frentes de Trabalho no sentido de melhorar constantemente as condições de trabalho.
Reparo de Emergência	<ul style="list-style-type: none"> a) Identificar origem do vazamento;

Função na EOR	Atribuições / Responsabilidades
Gerente Operacional (Comando Unificado)	<ul style="list-style-type: none"> a) Definir estratégias gerenciais; b) Definir interlocutor(es) do evento, proporcionar atendimento à imprensa, estabelecendo rotina diária para locais e horários de entrevistas coletivas; c) Articular-se com as autoridades públicas, outras Unidades da Transpetro e outros órgãos do Sistema Petrobras, comunicando e solicitando recursos e apoio, caso necessário; d) Manter a alta administração informada sobre a situação; Definir estrutura de custos da emergência; e) Definir estratégias de retorno à normalidade operacional; f) Definir Comissão para apuração; g) Oficializar volume vazado; h) Definir Grupo de Trabalho para elaboração do relatório de análise crítica de desempenho do PEI para envio ao Órgão Ambiental competente; i) Definir quais entidades externas devem receber o relatório elaborado e de que forma estas informações serão disponibilizadas aos Órgãos Públicos competentes; j) Definir pelo encerramento das operações; k) Repor recursos materiais utilizados na emergência; l) Encaminhar Relatório de Incidente segundo a Portaria nº. 03 da ANP (48 horas).
Coodenador SMS Operacional (Comando Unificado)	<ul style="list-style-type: none"> a) Definir estratégias gerenciais; b) Definir interlocutor(es) do evento, proporcionar atendimento à imprensa, estabelecendo rotina diária para locais e horários de entrevistas coletivas; c) Articular-se com as autoridades públicas, outras Unidades da Transpetro e outros órgãos do Sistema Petrobras, comunicando e solicitando recursos e apoio, caso necessário; d) Manter a alta administração informada sobre a situação; e) Definir estrutura de custos da emergência; f) Definir estratégias de retorno à normalidade operacional; g) Definir Comissão para apuração; h) Oficializar volume vazado; i) Participar da definição do Grupo de Trabalho para elaboração do relatório de análise crítica de desempenho do PEI para envio ao Órgão Ambiental competente; j) Participar da definição sobre quais entidades externas devem receber o relatório elaborado e de que forma estas informações serão disponibilizadas aos Órgãos Públicos competentes; k) Definir pelo encerramento das operações; l) Repor recursos materiais utilizados na emergência.
Representante da(s) Autoridade(s) Pública(s) (Comando Unificado)	<ul style="list-style-type: none"> a) Compor junto com o Gerente Operacional e Coordenador de SMS Operacional o comando e gestão da emergência na medida de suas competências específicas; b) Participar da definição de estratégias gerenciais relacionadas ao trato da emergência; c) Atender as demandas da imprensa na medida de suas competências específicas; d) Articular-se com demais autoridades públicas, comunicando e solicitando recursos e apoio, caso necessário; e) Manter demais autoridades públicas informadas sobre a situação; f) Participar da definição de estratégias de retorno à normalidade operacional, quando solicitado; g) Participar da definição de Comissão para apuração da emergência, quando solicitado; h) Participar da definição sobre quais entidades externas devem receber o relatório elaborado e de que forma estas informações serão disponibilizadas aos Órgãos Públicos competentes; i) Definir pelo encerramento das operações.
Função na EOR	Atribuições / Responsabilidades
SMS Corporativo PETROBRAS	<ul style="list-style-type: none"> a) Apoiar as ações de resposta; b) Providenciar recursos nacionais e internacionais quando solicitado.
SMS Corporativo TRANSPETRO	<ul style="list-style-type: none"> a) Apoiar as ações de resposta; b) Providenciar recursos nacionais e internacionais quando solicitado.
Gerente Executivo / Geral / Gerente de SMS Operacional	<ul style="list-style-type: none"> a) Apoiar as ações de resposta; b) Providenciar recursos nacionais e internacionais quando solicitado.
Comunicação Corporativa	<ul style="list-style-type: none"> a) Executar estratégia de comunicação de acordo com a "Norma de Comunicação de Crise" da Comunicação Institucional da Petrobras; b) Informar e manter informada a comunidade (interna e externa) sobre a emergência ocorrida e seu desenvolvimento de acordo com as diretrizes da Comunicação Institucional da Petrobras; c) Atender as demandas da imprensa; d) Apoiar os interlocutores designados no contato com a imprensa; e) Comentar informes externos elaborados pela Comunicação Regional; f) Elaborar, em articulação com a Comunicação Regional, todo o material a ser utilizado para comunicação do incidente junto à comunidade afetada.
	<ul style="list-style-type: none"> b) Providenciar meios emergenciais para sanar o vazamento mantendo o Coordenador da Contingência ciente das ações desenvolvidas; c) Realizar reparos de emergência nas instalações que ocorreu a emergência, solicitando ao Coordenador de Logística os recursos adicionais, caso necessário;

Função na EOR	Atribuições / Responsabilidades
Gerente Operacional (Comando Unificado)	<ul style="list-style-type: none"> a) Definir estratégias gerenciais; b) Definir interlocutor(es) do evento, proporcionar atendimento à imprensa, estabelecendo rotina diária para locais e horários de entrevistas coletivas; c) Articular-se com as autoridades públicas, outras Unidades da Transpetro e outros órgãos do Sistema Petrobras, comunicando e solicitando recursos e apoio, caso necessário; d) Manter a alta administração informada sobre a situação; Definir estrutura de custos da emergência; e) Definir estratégias de retorno à normalidade operacional; f) Definir Comissão para apuração; g) Oficializar volume vazado; h) Definir Grupo de Trabalho para elaboração do relatório de análise crítica de desempenho do PEI para envio ao Órgão Ambiental competente; i) Definir quais entidades externas devem receber o relatório elaborado e de que forma estas informações serão disponibilizadas aos Órgãos Públicos competentes; j) Definir pelo encerramento das operações; k) Repor recursos materiais utilizados na emergência; l) Encaminhar Relatório de Incidente segundo a Portaria nº. 03 da ANP (48 horas).
Coodenador SMS Operacional (Comando Unificado)	<ul style="list-style-type: none"> a) Definir estratégias gerenciais; b) Definir interlocutor(es) do evento, proporcionar atendimento à imprensa, estabelecendo rotina diária para locais e horários de entrevistas coletivas; c) Articular-se com as autoridades públicas, outras Unidades da Transpetro e outros órgãos do Sistema Petrobras, comunicando e solicitando recursos e apoio, caso necessário; d) Manter a alta administração informada sobre a situação; e) Definir estrutura de custos da emergência; f) Definir estratégias de retorno à normalidade operacional; g) Definir Comissão para apuração; h) Oficializar volume vazado; i) Participar da definição do Grupo de Trabalho para elaboração do relatório de análise crítica de desempenho do PEI para envio ao Órgão Ambiental competente; j) Participar da definição sobre quais entidades externas devem receber o relatório elaborado e de que forma estas informações serão disponibilizadas aos Órgãos Públicos competentes; k) Definir pelo encerramento das operações; l) Repor recursos materiais utilizados na emergência.
Representante da(s) Autoridade(s) Pública(s) (Comando Unificado)	<ul style="list-style-type: none"> a) Compor junto com o Gerente Operacional e Coordenador de SMS Operacional o comando e gestão da emergência na medida de suas competências específicas; b) Participar da definição de estratégias gerenciais relacionadas ao trato da emergência; c) Atender as demandas da imprensa na medida de suas competências específicas; d) Articular-se com demais autoridades públicas, comunicando e solicitando recursos e apoio, caso necessário; e) Manter demais autoridades públicas informadas sobre a situação; f) Participar da definição de estratégias de retorno à normalidade operacional, quando solicitado; g) Participar da definição de Comissão para apuração da emergência, quando solicitado; h) Participar da definição sobre quais entidades externas devem receber o relatório elaborado e de que forma estas informações serão disponibilizadas aos Órgãos Públicos competentes; i) Definir pelo encerramento das operações.
Função na EOR	Atribuições / Responsabilidades
SMS Corporativo PETROBRAS	<ul style="list-style-type: none"> a) Apoiar as ações de resposta; b) Providenciar recursos nacionais e internacionais quando solicitado.
SMS Corporativo TRANSPETRO	<ul style="list-style-type: none"> a) Apoiar as ações de resposta; b) Providenciar recursos nacionais e internacionais quando solicitado.
Gerente Executivo / Geral / Gerente de SMS Operacional	<ul style="list-style-type: none"> a) Apoiar as ações de resposta; b) Providenciar recursos nacionais e internacionais quando solicitado.
Comunicação Corporativa	<ul style="list-style-type: none"> a) Executar estratégia de comunicação de acordo com a "Norma de Comunicação de Crise" da Comunicação Institucional da Petrobras; b) Informar e manter informada a comunidade (interna e externa) sobre a emergência ocorrida e seu desenvolvimento de acordo com as diretrizes da Comunicação Institucional da Petrobras; c) Atender as demandas da imprensa; d) Apoiar os interlocutores designados no contato com a imprensa; e) Comentar informes externos elaborados pela Comunicação Regional; f) Elaborar, em articulação com a Comunicação Regional, todo o material a ser utilizado para comunicação do incidente junto à comunidade afetada.
	<ul style="list-style-type: none"> d) Deslocar kit de Reparos de Emergência para o caso de vazamento em Dutos; e) Elaborar e repassar ao Coordenador Operacional das Ações de Resposta, relatório ao final dos reparos indicando as providências tomadas durante a execução do serviço e contendo a mão de obra, materiais e equipamentos utilizados;

Função na EOR	Atribuições / Responsabilidades
Gerente Operacional (Comando Unificado)	<ul style="list-style-type: none"> a) Definir estratégias gerenciais; b) Definir interlocutor(es) do evento, proporcionar atendimento à imprensa, estabelecendo rotina diária para locais e horários de entrevistas coletivas; c) Articular-se com as autoridades públicas, outras Unidades da Transpetro e outros órgãos do Sistema Petrobras, comunicando e solicitando recursos e apoio, caso necessário; d) Manter a alta administração informada sobre a situação; Definir estrutura de custos da emergência; e) Definir estratégias de retorno à normalidade operacional; f) Definir Comissão para apuração; g) Oficializar volume vazado; h) Definir Grupo de Trabalho para elaboração do relatório de análise crítica de desempenho do PEI para envio ao Órgão Ambiental competente; i) Definir quais entidades externas devem receber o relatório elaborado e de que forma estas informações serão disponibilizadas aos Órgãos Públicos competentes; j) Definir pelo encerramento das operações; k) Repor recursos materiais utilizados na emergência; l) Encaminhar Relatório de Incidente segundo a Portaria nº. 03 da ANP (48 horas).
Coodenador SMS Operacional (Comando Unificado)	<ul style="list-style-type: none"> a) Definir estratégias gerenciais; b) Definir interlocutor(es) do evento, proporcionar atendimento à imprensa, estabelecendo rotina diária para locais e horários de entrevistas coletivas; c) Articular-se com as autoridades públicas, outras Unidades da Transpetro e outros órgãos do Sistema Petrobras, comunicando e solicitando recursos e apoio, caso necessário; d) Manter a alta administração informada sobre a situação; e) Definir estrutura de custos da emergência; f) Definir estratégias de retorno à normalidade operacional; g) Definir Comissão para apuração; h) Oficializar volume vazado; i) Participar da definição do Grupo de Trabalho para elaboração do relatório de análise crítica de desempenho do PEI para envio ao Órgão Ambiental competente; j) Participar da definição sobre quais entidades externas devem receber o relatório elaborado e de que forma estas informações serão disponibilizadas aos Órgãos Públicos competentes; k) Definir pelo encerramento das operações; l) Repor recursos materiais utilizados na emergência.
Representante da(s) Autoridade(s) Pública(s) (Comando Unificado)	<ul style="list-style-type: none"> a) Compor junto com o Gerente Operacional e Coordenador de SMS Operacional o comando e gestão da emergência na medida de suas competências específicas; b) Participar da definição de estratégias gerenciais relacionadas ao trato da emergência; c) Atender as demandas da imprensa na medida de suas competências específicas; d) Articular-se com demais autoridades públicas, comunicando e solicitando recursos e apoio, caso necessário; e) Manter demais autoridades públicas informadas sobre a situação; f) Participar da definição de estratégias de retorno à normalidade operacional, quando solicitado; g) Participar da definição de Comissão para apuração da emergência, quando solicitado; h) Participar da definição sobre quais entidades externas devem receber o relatório elaborado e de que forma estas informações serão disponibilizadas aos Órgãos Públicos competentes; i) Definir pelo encerramento das operações.
Função na EOR	Atribuições / Responsabilidades
SMS Corporativo PETROBRAS	<ul style="list-style-type: none"> a) Apoiar as ações de resposta; b) Providenciar recursos nacionais e internacionais quando solicitado.
SMS Corporativo TRANSPETRO	<ul style="list-style-type: none"> a) Apoiar as ações de resposta; b) Providenciar recursos nacionais e internacionais quando solicitado.
Gerente Executivo / Geral / Gerente de SMS Operacional	<ul style="list-style-type: none"> a) Apoiar as ações de resposta; b) Providenciar recursos nacionais e internacionais quando solicitado.
Comunicação Corporativa	<ul style="list-style-type: none"> a) Executar estratégia de comunicação de acordo com a "Norma de Comunicação de Crise" da Comunicação Institucional da Petrobras; b) Informar e manter informada a comunidade (interna e externa) sobre a emergência ocorrida e seu desenvolvimento de acordo com as diretrizes da Comunicação Institucional da Petrobras; c) Atender as demandas da imprensa; d) Apoiar os interlocutores designados no contato com a imprensa; e) Comentar informes externos elaborados pela Comunicação Regional; f) Elaborar, em articulação com a Comunicação Regional, todo o material a ser utilizado para comunicação do incidente junto à comunidade afetada.
	<ul style="list-style-type: none"> f) Articular-se com Centro de Reparo de Dutos - CREDUTO nas ações de reparos de emergência nos dutos.
Segurança Patrimonial	<ul style="list-style-type: none"> a) Providenciar o isolamento da área, restringindo e coordenando o acesso;

Função na EOR	Atribuições / Responsabilidades
Gerente Operacional (Comando Unificado)	<ul style="list-style-type: none"> a) Definir estratégias gerenciais; b) Definir interlocutor(es) do evento, proporcionar atendimento à imprensa, estabelecendo rotina diária para locais e horários de entrevistas coletivas; c) Articular-se com as autoridades públicas, outras Unidades da Transpetro e outros órgãos do Sistema Petrobras, comunicando e solicitando recursos e apoio, caso necessário; d) Manter a alta administração informada sobre a situação; Definir estrutura de custos da emergência; e) Definir estratégias de retorno à normalidade operacional; f) Definir Comissão para apuração; g) Oficializar volume vazado; h) Definir Grupo de Trabalho para elaboração do relatório de análise crítica de desempenho do PEI para envio ao Órgão Ambiental competente; i) Definir quais entidades externas devem receber o relatório elaborado e de que forma estas informações serão disponibilizadas aos Órgãos Públicos competentes; j) Definir pelo encerramento das operações; k) Repor recursos materiais utilizados na emergência; l) Encaminhar Relatório de Incidente segundo a Portaria nº. 03 da ANP (48 horas).
Coodenador SMS Operacional (Comando Unificado)	<ul style="list-style-type: none"> a) Definir estratégias gerenciais; b) Definir interlocutor(es) do evento, proporcionar atendimento à imprensa, estabelecendo rotina diária para locais e horários de entrevistas coletivas; c) Articular-se com as autoridades públicas, outras Unidades da Transpetro e outros órgãos do Sistema Petrobras, comunicando e solicitando recursos e apoio, caso necessário; d) Manter a alta administração informada sobre a situação; e) Definir estrutura de custos da emergência; f) Definir estratégias de retorno à normalidade operacional; g) Definir Comissão para apuração; h) Oficializar volume vazado; i) Participar da definição do Grupo de Trabalho para elaboração do relatório de análise crítica de desempenho do PEI para envio ao Órgão Ambiental competente; j) Participar da definição sobre quais entidades externas devem receber o relatório elaborado e de que forma estas informações serão disponibilizadas aos Órgãos Públicos competentes; k) Definir pelo encerramento das operações; l) Repor recursos materiais utilizados na emergência.
Representante da(s) Autoridade(s) Pública(s) (Comando Unificado)	<ul style="list-style-type: none"> a) Compor junto com o Gerente Operacional e Coordenador de SMS Operacional o comando e gestão da emergência na medida de suas competências específicas; b) Participar da definição de estratégias gerenciais relacionadas ao trato da emergência; c) Atender as demandas da imprensa na medida de suas competências específicas; d) Articular-se com demais autoridades públicas, comunicando e solicitando recursos e apoio, caso necessário; e) Manter demais autoridades públicas informadas sobre a situação; f) Participar da definição de estratégias de retorno à normalidade operacional, quando solicitado; g) Participar da definição de Comissão para apuração da emergência, quando solicitado; h) Participar da definição sobre quais entidades externas devem receber o relatório elaborado e de que forma estas informações serão disponibilizadas aos Órgãos Públicos competentes; i) Definir pelo encerramento das operações.
Função na EOR	Atribuições / Responsabilidades
SMS Corporativo PETROBRAS	<ul style="list-style-type: none"> a) Apoiar as ações de resposta; b) Providenciar recursos nacionais e internacionais quando solicitado.
SMS Corporativo TRANSPETRO	<ul style="list-style-type: none"> a) Apoiar as ações de resposta; b) Providenciar recursos nacionais e internacionais quando solicitado.
Gerente Executivo / Geral / Gerente de SMS Operacional	<ul style="list-style-type: none"> a) Apoiar as ações de resposta; b) Providenciar recursos nacionais e internacionais quando solicitado.
Comunicação Corporativa	<ul style="list-style-type: none"> a) Executar estratégia de comunicação de acordo com a "Norma de Comunicação de Crise" da Comunicação Institucional da Petrobras; b) Informar e manter informada a comunidade (interna e externa) sobre a emergência ocorrida e seu desenvolvimento de acordo com as diretrizes da Comunicação Institucional da Petrobras; c) Atender as demandas da imprensa; d) Apoiar os interlocutores designados no contato com a imprensa; e) Comentar informes externos elaborados pela Comunicação Regional; f) Elaborar, em articulação com a Comunicação Regional, todo o material a ser utilizado para comunicação do incidente junto à comunidade afetada.
	<ul style="list-style-type: none"> b) Efetuar o controle de pessoas nos pontos de evacuação e abandono, mantendo a ordem à disciplina; c) Recepcionar e encaminhar autoridades públicas, imprensa, outras partes interessadas e apoio externo, conforme orientações do Comando Unificado;

Função na EOR	Atribuições / Responsabilidades
Gerente Operacional (Comando Unificado)	<ul style="list-style-type: none"> a) Definir estratégias gerenciais; b) Definir interlocutor(es) do evento, proporcionar atendimento à imprensa, estabelecendo rotina diária para locais e horários de entrevistas coletivas; c) Articular-se com as autoridades públicas, outras Unidades da Transpetro e outros órgãos do Sistema Petrobras, comunicando e solicitando recursos e apoio, caso necessário; d) Manter a alta administração informada sobre a situação; Definir estrutura de custos da emergência; e) Definir estratégias de retorno à normalidade operacional; f) Definir Comissão para apuração; g) Oficializar volume vazado; h) Definir Grupo de Trabalho para elaboração do relatório de análise crítica de desempenho do PEI para envio ao Órgão Ambiental competente; i) Definir quais entidades externas devem receber o relatório elaborado e de que forma estas informações serão disponibilizadas aos Órgãos Públicos competentes; j) Definir pelo encerramento das operações; k) Repor recursos materiais utilizados na emergência; l) Encaminhar Relatório de Incidente segundo a Portaria nº. 03 da ANP (48 horas).
Coodenador SMS Operacional (Comando Unificado)	<ul style="list-style-type: none"> a) Definir estratégias gerenciais; b) Definir interlocutor(es) do evento, proporcionar atendimento à imprensa, estabelecendo rotina diária para locais e horários de entrevistas coletivas; c) Articular-se com as autoridades públicas, outras Unidades da Transpetro e outros órgãos do Sistema Petrobras, comunicando e solicitando recursos e apoio, caso necessário; d) Manter a alta administração informada sobre a situação; e) Definir estrutura de custos da emergência; f) Definir estratégias de retorno à normalidade operacional; g) Definir Comissão para apuração; h) Oficializar volume vazado; i) Participar da definição do Grupo de Trabalho para elaboração do relatório de análise crítica de desempenho do PEI para envio ao Órgão Ambiental competente; j) Participar da definição sobre quais entidades externas devem receber o relatório elaborado e de que forma estas informações serão disponibilizadas aos Órgãos Públicos competentes; k) Definir pelo encerramento das operações; l) Repor recursos materiais utilizados na emergência.
Representante da(s) Autoridade(s) Pública(s) (Comando Unificado)	<ul style="list-style-type: none"> a) Compor junto com o Gerente Operacional e Coordenador de SMS Operacional o comando e gestão da emergência na medida de suas competências específicas; b) Participar da definição de estratégias gerenciais relacionadas ao trato da emergência; c) Atender as demandas da imprensa na medida de suas competências específicas; d) Articular-se com demais autoridades públicas, comunicando e solicitando recursos e apoio, caso necessário; e) Manter demais autoridades públicas informadas sobre a situação; f) Participar da definição de estratégias de retorno à normalidade operacional, quando solicitado; g) Participar da definição de Comissão para apuração da emergência, quando solicitado; h) Participar da definição sobre quais entidades externas devem receber o relatório elaborado e de que forma estas informações serão disponibilizadas aos Órgãos Públicos competentes; i) Definir pelo encerramento das operações.
Função na EOR	Atribuições / Responsabilidades
SMS Corporativo PETROBRAS	<ul style="list-style-type: none"> a) Apoiar as ações de resposta; b) Providenciar recursos nacionais e internacionais quando solicitado.
SMS Corporativo TRANSPETRO	<ul style="list-style-type: none"> a) Apoiar as ações de resposta; b) Providenciar recursos nacionais e internacionais quando solicitado.
Gerente Executivo / Geral / Gerente de SMS Operacional	<ul style="list-style-type: none"> a) Apoiar as ações de resposta; b) Providenciar recursos nacionais e internacionais quando solicitado.
Comunicação Corporativa	<ul style="list-style-type: none"> a) Executar estratégia de comunicação de acordo com a "Norma de Comunicação de Crise" da Comunicação Institucional da Petrobras; b) Informar e manter informada a comunidade (interna e externa) sobre a emergência ocorrida e seu desenvolvimento de acordo com as diretrizes da Comunicação Institucional da Petrobras; c) Atender as demandas da imprensa; d) Apoiar os interlocutores designados no contato com a imprensa; e) Comentar informes externos elaborados pela Comunicação Regional; f) Elaborar, em articulação com a Comunicação Regional, todo o material a ser utilizado para comunicação do incidente junto à comunidade afetada.
	<ul style="list-style-type: none"> d) Apoiar a autoridade policial na coordenação do trânsito; e) Apoiar ações da Defesa Civil, Corpo de Bombeiros e Grupo de Evacuação, em caso de necessidade de evacuação da população afetada.

Função na EOR	Atribuições / Responsabilidades
Gerente Operacional (Comando Unificado)	<ul style="list-style-type: none"> a) Definir estratégias gerenciais; b) Definir interlocutor(es) do evento, proporcionar atendimento à imprensa, estabelecendo rotina diária para locais e horários de entrevistas coletivas; c) Articular-se com as autoridades públicas, outras Unidades da Transpetro e outros órgãos do Sistema Petrobras, comunicando e solicitando recursos e apoio, caso necessário; d) Manter a alta administração informada sobre a situação; Definir estrutura de custos da emergência; e) Definir estratégias de retorno à normalidade operacional; f) Definir Comissão para apuração; g) Oficializar volume vazado; h) Definir Grupo de Trabalho para elaboração do relatório de análise crítica de desempenho do PEI para envio ao Órgão Ambiental competente; i) Definir quais entidades externas devem receber o relatório elaborado e de que forma estas informações serão disponibilizadas aos Órgãos Públicos competentes; j) Definir pelo encerramento das operações; k) Repor recursos materiais utilizados na emergência; l) Encaminhar Relatório de Incidente segundo a Portaria nº. 03 da ANP (48 horas).
Coordenador SMS Operacional (Comando Unificado)	<ul style="list-style-type: none"> a) Definir estratégias gerenciais; b) Definir interlocutor(es) do evento, proporcionar atendimento à imprensa, estabelecendo rotina diária para locais e horários de entrevistas coletivas; c) Articular-se com as autoridades públicas, outras Unidades da Transpetro e outros órgãos do Sistema Petrobras, comunicando e solicitando recursos e apoio, caso necessário; d) Manter a alta administração informada sobre a situação; e) Definir estrutura de custos da emergência; f) Definir estratégias de retorno à normalidade operacional; g) Definir Comissão para apuração; h) Oficializar volume vazado; i) Participar da definição do Grupo de Trabalho para elaboração do relatório de análise crítica de desempenho do PEI para envio ao Órgão Ambiental competente; j) Participar da definição sobre quais entidades externas devem receber o relatório elaborado e de que forma estas informações serão disponibilizadas aos Órgãos Públicos competentes; k) Definir pelo encerramento das operações; l) Repor recursos materiais utilizados na emergência.
Representante da(s) Autoridade(s) Pública(s) (Comando Unificado)	<ul style="list-style-type: none"> a) Compor junto com o Gerente Operacional e Coordenador de SMS Operacional o comando e gestão da emergência na medida de suas competências específicas; b) Participar da definição de estratégias gerenciais relacionadas ao trato da emergência; c) Atender as demandas da imprensa na medida de suas competências específicas; d) Articular-se com demais autoridades públicas, comunicando e solicitando recursos e apoio, caso necessário; e) Manter demais autoridades públicas informadas sobre a situação; f) Participar da definição de estratégias de retorno à normalidade operacional, quando solicitado; g) Participar da definição de Comissão para apuração da emergência, quando solicitado; h) Participar da definição sobre quais entidades externas devem receber o relatório elaborado e de que forma estas informações serão disponibilizadas aos Órgãos Públicos competentes; i) Definir pelo encerramento das operações.
Função na EOR	Atribuições / Responsabilidades
SMS Corporativo PETROBRAS	<ul style="list-style-type: none"> a) Apoiar as ações de resposta; b) Providenciar recursos nacionais e internacionais quando solicitado.
SMS Corporativo TRANSPETRO	<ul style="list-style-type: none"> a) Apoiar as ações de resposta; b) Providenciar recursos nacionais e internacionais quando solicitado.
Gerente Executivo / Geral / Gerente de SMS Operacional	<ul style="list-style-type: none"> a) Apoiar as ações de resposta; b) Providenciar recursos nacionais e internacionais quando solicitado.
Comunicação Corporativa	<ul style="list-style-type: none"> a) Executar estratégia de comunicação de acordo com a "Norma de Comunicação de Crise" da Comunicação Institucional da Petrobras; b) Informar e manter informada a comunidade (interna e externa) sobre a emergência ocorrida e seu desenvolvimento de acordo com as diretrizes da Comunicação Institucional da Petrobras; c) Atender as demandas da imprensa; d) Apoiar os interlocutores designados no contato com a imprensa; e) Comentar informes externos elaborados pela Comunicação Regional; f) Elaborar, em articulação com a Comunicação Regional, todo o material a ser utilizado para comunicação do incidente junto à comunidade afetada.
Função na EOR	Atribuições / Responsabilidades
Coordenação de Logística	<ul style="list-style-type: none"> a) Receber e integrar pessoal de outras Unidades da Transpetro e do Sistema Petrobras; b) Providenciar a elaboração de controle dos recursos disponíveis;

Função na EOR	Atribuições / Responsabilidades
Gerente Operacional (Comando Unificado)	<ul style="list-style-type: none"> a) Definir estratégias gerenciais; b) Definir interlocutor(es) do evento, proporcionar atendimento à imprensa, estabelecendo rotina diária para locais e horários de entrevistas coletivas; c) Articular-se com as autoridades públicas, outras Unidades da Transpetro e outros órgãos do Sistema Petrobras, comunicando e solicitando recursos e apoio, caso necessário; d) Manter a alta administração informada sobre a situação; Definir estrutura de custos da emergência; e) Definir estratégias de retorno à normalidade operacional; f) Definir Comissão para apuração; g) Oficializar volume vazado; h) Definir Grupo de Trabalho para elaboração do relatório de análise crítica de desempenho do PEI para envio ao Órgão Ambiental competente; i) Definir quais entidades externas devem receber o relatório elaborado e de que forma estas informações serão disponibilizadas aos Órgãos Públicos competentes; j) Definir pelo encerramento das operações; k) Repor recursos materiais utilizados na emergência; l) Encaminhar Relatório de Incidente segundo a Portaria nº. 03 da ANP (48 horas).
Coordenador SMS Operacional (Comando Unificado)	<ul style="list-style-type: none"> a) Definir estratégias gerenciais; b) Definir interlocutor(es) do evento, proporcionar atendimento à imprensa, estabelecendo rotina diária para locais e horários de entrevistas coletivas; c) Articular-se com as autoridades públicas, outras Unidades da Transpetro e outros órgãos do Sistema Petrobras, comunicando e solicitando recursos e apoio, caso necessário; d) Manter a alta administração informada sobre a situação; e) Definir estrutura de custos da emergência; f) Definir estratégias de retorno à normalidade operacional; g) Definir Comissão para apuração; h) Oficializar volume vazado; i) Participar da definição do Grupo de Trabalho para elaboração do relatório de análise crítica de desempenho do PEI para envio ao Órgão Ambiental competente; j) Participar da definição sobre quais entidades externas devem receber o relatório elaborado e de que forma estas informações serão disponibilizadas aos Órgãos Públicos competentes; k) Definir pelo encerramento das operações; l) Repor recursos materiais utilizados na emergência.
Representante da(s) Autoridade(s) Pública(s) (Comando Unificado)	<ul style="list-style-type: none"> a) Compor junto com o Gerente Operacional e Coordenador de SMS Operacional o comando e gestão da emergência na medida de suas competências específicas; b) Participar da definição de estratégias gerenciais relacionadas ao trato da emergência; c) Atender as demandas da imprensa na medida de suas competências específicas; d) Articular-se com demais autoridades públicas, comunicando e solicitando recursos e apoio, caso necessário; e) Manter demais autoridades públicas informadas sobre a situação; f) Participar da definição de estratégias de retorno à normalidade operacional, quando solicitado; g) Participar da definição de Comissão para apuração da emergência, quando solicitado; h) Participar da definição sobre quais entidades externas devem receber o relatório elaborado e de que forma estas informações serão disponibilizadas aos Órgãos Públicos competentes; i) Definir pelo encerramento das operações.
Função na EOR	Atribuições / Responsabilidades
SMS Corporativo PETROBRAS	<ul style="list-style-type: none"> a) Apoiar as ações de resposta; b) Providenciar recursos nacionais e internacionais quando solicitado.
SMS Corporativo TRANSPETRO	<ul style="list-style-type: none"> a) Apoiar as ações de resposta; b) Providenciar recursos nacionais e internacionais quando solicitado.
Gerente Executivo / Geral / Gerente de SMS Operacional	<ul style="list-style-type: none"> a) Apoiar as ações de resposta; b) Providenciar recursos nacionais e internacionais quando solicitado.
Comunicação Corporativa	<ul style="list-style-type: none"> a) Executar estratégia de comunicação de acordo com a "Norma de Comunicação de Crise" da Comunicação Institucional da Petrobras; b) Informar e manter informada a comunidade (interna e externa) sobre a emergência ocorrida e seu desenvolvimento de acordo com as diretrizes da Comunicação Institucional da Petrobras; c) Atender as demandas da imprensa; d) Apoiar os interlocutores designados no contato com a imprensa; e) Comentar informes externos elaborados pela Comunicação Regional; f) Elaborar, em articulação com a Comunicação Regional, todo o material a ser utilizado para comunicação do incidente junto à comunidade afetada.
	<ul style="list-style-type: none"> c) Disponibilizar os recursos solicitados; d) Elaborar e atualizar lista de telefones de contato; e) Elaborar e disponibilizar mapa de acesso ao local do acidente; f) Assegurar, em articulação com os Coordenadores de Grupos da EOR, estoques mínimos de

Função na EOR	Atribuições / Responsabilidades
Gerente Operacional (Comando Unificado)	<ul style="list-style-type: none"> a) Definir estratégias gerenciais; b) Definir interlocutor(es) do evento, proporcionar atendimento à imprensa, estabelecendo rotina diária para locais e horários de entrevistas coletivas; c) Articular-se com as autoridades públicas, outras Unidades da Transpetro e outros órgãos do Sistema Petrobras, comunicando e solicitando recursos e apoio, caso necessário; d) Manter a alta administração informada sobre a situação; Definir estrutura de custos da emergência; e) Definir estratégias de retorno à normalidade operacional; f) Definir Comissão para apuração; g) Oficializar volume vazado; h) Definir Grupo de Trabalho para elaboração do relatório de análise crítica de desempenho do PEI para envio ao Órgão Ambiental competente; i) Definir quais entidades externas devem receber o relatório elaborado e de que forma estas informações serão disponibilizadas aos Órgãos Públicos competentes; j) Definir pelo encerramento das operações; k) Repor recursos materiais utilizados na emergência; l) Encaminhar Relatório de Incidente segundo a Portaria nº. 03 da ANP (48 horas).
Coodenador SMS Operacional (Comando Unificado)	<ul style="list-style-type: none"> a) Definir estratégias gerenciais; b) Definir interlocutor(es) do evento, proporcionar atendimento à imprensa, estabelecendo rotina diária para locais e horários de entrevistas coletivas; c) Articular-se com as autoridades públicas, outras Unidades da Transpetro e outros órgãos do Sistema Petrobras, comunicando e solicitando recursos e apoio, caso necessário; d) Manter a alta administração informada sobre a situação; e) Definir estrutura de custos da emergência; f) Definir estratégias de retorno à normalidade operacional; g) Definir Comissão para apuração; h) Oficializar volume vazado; i) Participar da definição do Grupo de Trabalho para elaboração do relatório de análise crítica de desempenho do PEI para envio ao Órgão Ambiental competente; j) Participar da definição sobre quais entidades externas devem receber o relatório elaborado e de que forma estas informações serão disponibilizadas aos Órgãos Públicos competentes; k) Definir pelo encerramento das operações; l) Repor recursos materiais utilizados na emergência.
Representante da(s) Autoridade(s) Pública(s) (Comando Unificado)	<ul style="list-style-type: none"> a) Compor junto com o Gerente Operacional e Coordenador de SMS Operacional o comando e gestão da emergência na medida de suas competências específicas; b) Participar da definição de estratégias gerenciais relacionadas ao trato da emergência; c) Atender as demandas da imprensa na medida de suas competências específicas; d) Articular-se com demais autoridades públicas, comunicando e solicitando recursos e apoio, caso necessário; e) Manter demais autoridades públicas informadas sobre a situação; f) Participar da definição de estratégias de retorno à normalidade operacional, quando solicitado; g) Participar da definição de Comissão para apuração da emergência, quando solicitado; h) Participar da definição sobre quais entidades externas devem receber o relatório elaborado e de que forma estas informações serão disponibilizadas aos Órgãos Públicos competentes; i) Definir pelo encerramento das operações.
Função na EOR	Atribuições / Responsabilidades
SMS Corporativo PETROBRAS	<ul style="list-style-type: none"> a) Apoiar as ações de resposta; b) Providenciar recursos nacionais e internacionais quando solicitado.
SMS Corporativo TRANSPETRO	<ul style="list-style-type: none"> a) Apoiar as ações de resposta; b) Providenciar recursos nacionais e internacionais quando solicitado.
Gerente Executivo / Geral / Gerente de SMS Operacional	<ul style="list-style-type: none"> a) Apoiar as ações de resposta; b) Providenciar recursos nacionais e internacionais quando solicitado.
Comunicação Corporativa	<ul style="list-style-type: none"> a) Executar estratégia de comunicação de acordo com a "Norma de Comunicação de Crise" da Comunicação Institucional da Petrobras; b) Informar e manter informada a comunidade (interna e externa) sobre a emergência ocorrida e seu desenvolvimento de acordo com as diretrizes da Comunicação Institucional da Petrobras; c) Atender as demandas da imprensa; d) Apoiar os interlocutores designados no contato com a imprensa; e) Comentar informes externos elaborados pela Comunicação Regional; f) Elaborar, em articulação com a Comunicação Regional, todo o material a ser utilizado para comunicação do incidente junto à comunidade afetada.
	<ul style="list-style-type: none"> g) recursos materiais para suprimento das Frentes de Trabalho; h) Consolidar diariamente as medições de serviços para a emergência; i) Distribuir os quadros da EOR com os titulares de cada função em pontos estratégicos; i) Providenciar o deslocamento dos recursos para contenção e recolhimento do produto vazado,

Função na EOR	Atribuições / Responsabilidades
Gerente Operacional (Comando Unificado)	<ul style="list-style-type: none"> a) Definir estratégias gerenciais; b) Definir interlocutor(es) do evento, proporcionar atendimento à imprensa, estabelecendo rotina diária para locais e horários de entrevistas coletivas; c) Articular-se com as autoridades públicas, outras Unidades da Transpetro e outros órgãos do Sistema Petrobras, comunicando e solicitando recursos e apoio, caso necessário; d) Manter a alta administração informada sobre a situação; Definir estrutura de custos da emergência; e) Definir estratégias de retorno à normalidade operacional; f) Definir Comissão para apuração; g) Oficializar volume vazado; h) Definir Grupo de Trabalho para elaboração do relatório de análise crítica de desempenho do PEI para envio ao Órgão Ambiental competente; i) Definir quais entidades externas devem receber o relatório elaborado e de que forma estas informações serão disponibilizadas aos Órgãos Públicos competentes; j) Definir pelo encerramento das operações; k) Repor recursos materiais utilizados na emergência; l) Encaminhar Relatório de Incidente segundo a Portaria nº. 03 da ANP (48 horas).
Coodenador SMS Operacional (Comando Unificado)	<ul style="list-style-type: none"> a) Definir estratégias gerenciais; b) Definir interlocutor(es) do evento, proporcionar atendimento à imprensa, estabelecendo rotina diária para locais e horários de entrevistas coletivas; c) Articular-se com as autoridades públicas, outras Unidades da Transpetro e outros órgãos do Sistema Petrobras, comunicando e solicitando recursos e apoio, caso necessário; d) Manter a alta administração informada sobre a situação; e) Definir estrutura de custos da emergência; f) Definir estratégias de retorno à normalidade operacional; g) Definir Comissão para apuração; h) Oficializar volume vazado; i) Participar da definição do Grupo de Trabalho para elaboração do relatório de análise crítica de desempenho do PEI para envio ao Órgão Ambiental competente; j) Participar da definição sobre quais entidades externas devem receber o relatório elaborado e de que forma estas informações serão disponibilizadas aos Órgãos Públicos competentes; k) Definir pelo encerramento das operações; l) Repor recursos materiais utilizados na emergência.
Representante da(s) Autoridade(s) Pública(s) (Comando Unificado)	<ul style="list-style-type: none"> a) Compor junto com o Gerente Operacional e Coordenador de SMS Operacional o comando e gestão da emergência na medida de suas competências específicas; b) Participar da definição de estratégias gerenciais relacionadas ao trato da emergência; c) Atender as demandas da imprensa na medida de suas competências específicas; d) Articular-se com demais autoridades públicas, comunicando e solicitando recursos e apoio, caso necessário; e) Manter demais autoridades públicas informadas sobre a situação; f) Participar da definição de estratégias de retorno à normalidade operacional, quando solicitado; g) Participar da definição de Comissão para apuração da emergência, quando solicitado; h) Participar da definição sobre quais entidades externas devem receber o relatório elaborado e de que forma estas informações serão disponibilizadas aos Órgãos Públicos competentes; i) Definir pelo encerramento das operações.
Função na EOR	Atribuições / Responsabilidades
SMS Corporativo PETROBRAS	<ul style="list-style-type: none"> a) Apoiar as ações de resposta; b) Providenciar recursos nacionais e internacionais quando solicitado.
SMS Corporativo TRANSPETRO	<ul style="list-style-type: none"> a) Apoiar as ações de resposta; b) Providenciar recursos nacionais e internacionais quando solicitado.
Gerente Executivo / Geral / Gerente de SMS Operacional	<ul style="list-style-type: none"> a) Apoiar as ações de resposta; b) Providenciar recursos nacionais e internacionais quando solicitado.
Comunicação Corporativa	<ul style="list-style-type: none"> a) Executar estratégia de comunicação de acordo com a "Norma de Comunicação de Crise" da Comunicação Institucional da Petrobras; b) Informar e manter informada a comunidade (interna e externa) sobre a emergência ocorrida e seu desenvolvimento de acordo com as diretrizes da Comunicação Institucional da Petrobras; c) Atender as demandas da imprensa; d) Apoiar os interlocutores designados no contato com a imprensa; e) Comentar informes externos elaborados pela Comunicação Regional; f) Elaborar, em articulação com a Comunicação Regional, todo o material a ser utilizado para comunicação do incidente junto à comunidade afetada.
	<ul style="list-style-type: none"> sempre que solicitado; j) Analisar quali-quantitativamente os recursos disponíveis para as frentes de trabalho, assegurando estoque mínimo para prevenir quaisquer falhas; k) Apoiar ações do Grupo de Descontaminação referentes à definição de local para montagem dos

Função na EOR	Atribuições / Responsabilidades
Gerente Operacional (Comando Unificado)	<ul style="list-style-type: none"> a) Definir estratégias gerenciais; b) Definir interlocutor(es) do evento, proporcionar atendimento à imprensa, estabelecendo rotina diária para locais e horários de entrevistas coletivas; c) Articular-se com as autoridades públicas, outras Unidades da Transpetro e outros órgãos do Sistema Petrobras, comunicando e solicitando recursos e apoio, caso necessário; d) Manter a alta administração informada sobre a situação; Definir estrutura de custos da emergência; e) Definir estratégias de retorno à normalidade operacional; f) Definir Comissão para apuração; g) Oficializar volume vazado; h) Definir Grupo de Trabalho para elaboração do relatório de análise crítica de desempenho do PEI para envio ao Órgão Ambiental competente; i) Definir quais entidades externas devem receber o relatório elaborado e de que forma estas informações serão disponibilizadas aos Órgãos Públicos competentes; j) Definir pelo encerramento das operações; k) Repor recursos materiais utilizados na emergência; l) Encaminhar Relatório de Incidente segundo a Portaria nº. 03 da ANP (48 horas).
Coodenador SMS Operacional (Comando Unificado)	<ul style="list-style-type: none"> a) Definir estratégias gerenciais; b) Definir interlocutor(es) do evento, proporcionar atendimento à imprensa, estabelecendo rotina diária para locais e horários de entrevistas coletivas; c) Articular-se com as autoridades públicas, outras Unidades da Transpetro e outros órgãos do Sistema Petrobras, comunicando e solicitando recursos e apoio, caso necessário; d) Manter a alta administração informada sobre a situação; e) Definir estrutura de custos da emergência; f) Definir estratégias de retorno à normalidade operacional; g) Definir Comissão para apuração; h) Oficializar volume vazado; i) Participar da definição do Grupo de Trabalho para elaboração do relatório de análise crítica de desempenho do PEI para envio ao Órgão Ambiental competente; j) Participar da definição sobre quais entidades externas devem receber o relatório elaborado e de que forma estas informações serão disponibilizadas aos Órgãos Públicos competentes; k) Definir pelo encerramento das operações; l) Repor recursos materiais utilizados na emergência.
Representante da(s) Autoridade(s) Pública(s) (Comando Unificado)	<ul style="list-style-type: none"> a) Compor junto com o Gerente Operacional e Coordenador de SMS Operacional o comando e gestão da emergência na medida de suas competências específicas; b) Participar da definição de estratégias gerenciais relacionadas ao trato da emergência; c) Atender as demandas da imprensa na medida de suas competências específicas; d) Articular-se com demais autoridades públicas, comunicando e solicitando recursos e apoio, caso necessário; e) Manter demais autoridades públicas informadas sobre a situação; f) Participar da definição de estratégias de retorno à normalidade operacional, quando solicitado; g) Participar da definição de Comissão para apuração da emergência, quando solicitado; h) Participar da definição sobre quais entidades externas devem receber o relatório elaborado e de que forma estas informações serão disponibilizadas aos Órgãos Públicos competentes; i) Definir pelo encerramento das operações.
Função na EOR	Atribuições / Responsabilidades
SMS Corporativo PETROBRAS	<ul style="list-style-type: none"> a) Apoiar as ações de resposta; b) Providenciar recursos nacionais e internacionais quando solicitado.
SMS Corporativo TRANSPETRO	<ul style="list-style-type: none"> a) Apoiar as ações de resposta; b) Providenciar recursos nacionais e internacionais quando solicitado.
Gerente Executivo / Geral / Gerente de SMS Operacional	<ul style="list-style-type: none"> a) Apoiar as ações de resposta; b) Providenciar recursos nacionais e internacionais quando solicitado.
Comunicação Corporativa	<ul style="list-style-type: none"> a) Executar estratégia de comunicação de acordo com a "Norma de Comunicação de Crise" da Comunicação Institucional da Petrobras; b) Informar e manter informada a comunidade (interna e externa) sobre a emergência ocorrida e seu desenvolvimento de acordo com as diretrizes da Comunicação Institucional da Petrobras; c) Atender as demandas da imprensa; d) Apoiar os interlocutores designados no contato com a imprensa; e) Comentar informes externos elaborados pela Comunicação Regional; f) Elaborar, em articulação com a Comunicação Regional, todo o material a ser utilizado para comunicação do incidente junto à comunidade afetada.
	postos de descontaminação e recursos necessários para sua operacionalização.
Transporte / Hotéis / Alimentação / Água	<ul style="list-style-type: none"> a) Disponibilizar transporte para as equipes e materiais; b) Disponibilizar alimentação e água;

Função na EOR	Atribuições / Responsabilidades
Gerente Operacional (Comando Unificado)	<ul style="list-style-type: none"> a) Definir estratégias gerenciais; b) Definir interlocutor(es) do evento, proporcionar atendimento à imprensa, estabelecendo rotina diária para locais e horários de entrevistas coletivas; c) Articular-se com as autoridades públicas, outras Unidades da Transpetro e outros órgãos do Sistema Petrobras, comunicando e solicitando recursos e apoio, caso necessário; d) Manter a alta administração informada sobre a situação; Definir estrutura de custos da emergência; e) Definir estratégias de retorno à normalidade operacional; f) Definir Comissão para apuração; g) Oficializar volume vazado; h) Definir Grupo de Trabalho para elaboração do relatório de análise crítica de desempenho do PEI para envio ao Órgão Ambiental competente; i) Definir quais entidades externas devem receber o relatório elaborado e de que forma estas informações serão disponibilizadas aos Órgãos Públicos competentes; j) Definir pelo encerramento das operações; k) Repor recursos materiais utilizados na emergência; l) Encaminhar Relatório de Incidente segundo a Portaria nº. 03 da ANP (48 horas).
Coodenador SMS Operacional (Comando Unificado)	<ul style="list-style-type: none"> a) Definir estratégias gerenciais; b) Definir interlocutor(es) do evento, proporcionar atendimento à imprensa, estabelecendo rotina diária para locais e horários de entrevistas coletivas; c) Articular-se com as autoridades públicas, outras Unidades da Transpetro e outros órgãos do Sistema Petrobras, comunicando e solicitando recursos e apoio, caso necessário; d) Manter a alta administração informada sobre a situação; e) Definir estrutura de custos da emergência; f) Definir estratégias de retorno à normalidade operacional; g) Definir Comissão para apuração; h) Oficializar volume vazado; i) Participar da definição do Grupo de Trabalho para elaboração do relatório de análise crítica de desempenho do PEI para envio ao Órgão Ambiental competente; j) Participar da definição sobre quais entidades externas devem receber o relatório elaborado e de que forma estas informações serão disponibilizadas aos Órgãos Públicos competentes; k) Definir pelo encerramento das operações; l) Repor recursos materiais utilizados na emergência.
Representante da(s) Autoridade(s) Pública(s) (Comando Unificado)	<ul style="list-style-type: none"> a) Compor junto com o Gerente Operacional e Coordenador de SMS Operacional o comando e gestão da emergência na medida de suas competências específicas; b) Participar da definição de estratégias gerenciais relacionadas ao trato da emergência; c) Atender as demandas da imprensa na medida de suas competências específicas; d) Articular-se com demais autoridades públicas, comunicando e solicitando recursos e apoio, caso necessário; e) Manter demais autoridades públicas informadas sobre a situação; f) Participar da definição de estratégias de retorno à normalidade operacional, quando solicitado; g) Participar da definição de Comissão para apuração da emergência, quando solicitado; h) Oficializar o volume vazado; h) Participar da definição sobre quais entidades externas devem receber o relatório elaborado e de que forma estas informações serão disponibilizadas aos Órgãos Públicos competentes; i) Definir pelo encerramento das operações.
Função na EOR	Atribuições / Responsabilidades
SMS Corporativo PETROBRAS	<ul style="list-style-type: none"> a) Apoiar as ações de resposta; b) Providenciar recursos nacionais e internacionais quando solicitado.
SMS Corporativo TRANSPETRO	<ul style="list-style-type: none"> a) Apoiar as ações de resposta; b) Providenciar recursos nacionais e internacionais quando solicitado.
Gerente Executivo / Geral / Gerente de SMS Operacional	<ul style="list-style-type: none"> a) Apoiar as ações de resposta; b) Providenciar recursos nacionais e internacionais quando solicitado.
Comunicação Corporativa	<ul style="list-style-type: none"> a) Executar estratégia de comunicação de acordo com a "Norma de Comunicação de Crise" da Comunicação Institucional da Petrobras; b) Informar e manter informada a comunidade (interna e externa) sobre a emergência ocorrida e seu desenvolvimento de acordo com as diretrizes da Comunicação Institucional da Petrobras; c) Atender as demandas da imprensa; d) Apoiar os interlocutores designados no contato com a imprensa; e) Comentar informes externos elaborados pela Comunicação Regional; f) Elaborar, em articulação com a Comunicação Regional, todo o material a ser utilizado para comunicação do incidente junto à comunidade afetada.
	<ul style="list-style-type: none"> c) Registrar e hospedar pessoal; d) Realizar o controle dos dados referentes às atividades executadas durante a emergência.
Telecomunicações e	<ul style="list-style-type: none"> a) Prestar apoio e suporte de sistemas;

Função na EOR	Atribuições / Responsabilidades
Gerente Operacional (Comando Unificado)	<ul style="list-style-type: none"> a) Definir estratégias gerenciais; b) Definir interlocutor(es) do evento, proporcionar atendimento à imprensa, estabelecendo rotina diária para locais e horários de entrevistas coletivas; c) Articular-se com as autoridades públicas, outras Unidades da Transpetro e outros órgãos do Sistema Petrobras, comunicando e solicitando recursos e apoio, caso necessário; d) Manter a alta administração informada sobre a situação; Definir estrutura de custos da emergência; e) Definir estratégias de retorno à normalidade operacional; f) Definir Comissão para apuração; g) Oficializar volume vazado; h) Definir Grupo de Trabalho para elaboração do relatório de análise crítica de desempenho do PEI para envio ao Órgão Ambiental competente; i) Definir quais entidades externas devem receber o relatório elaborado e de que forma estas informações serão disponibilizadas aos Órgãos Públicos competentes; j) Definir pelo encerramento das operações; k) Repor recursos materiais utilizados na emergência; l) Encaminhar Relatório de Incidente segundo a Portaria nº. 03 da ANP (48 horas).
Coodenador SMS Operacional (Comando Unificado)	<ul style="list-style-type: none"> a) Definir estratégias gerenciais; b) Definir interlocutor(es) do evento, proporcionar atendimento à imprensa, estabelecendo rotina diária para locais e horários de entrevistas coletivas; c) Articular-se com as autoridades públicas, outras Unidades da Transpetro e outros órgãos do Sistema Petrobras, comunicando e solicitando recursos e apoio, caso necessário; d) Manter a alta administração informada sobre a situação; e) Definir estrutura de custos da emergência; f) Definir estratégias de retorno à normalidade operacional; g) Definir Comissão para apuração; h) Oficializar volume vazado; i) Participar da definição do Grupo de Trabalho para elaboração do relatório de análise crítica de desempenho do PEI para envio ao Órgão Ambiental competente; j) Participar da definição sobre quais entidades externas devem receber o relatório elaborado e de que forma estas informações serão disponibilizadas aos Órgãos Públicos competentes; k) Definir pelo encerramento das operações; l) Repor recursos materiais utilizados na emergência.
Representante da(s) Autoridade(s) Pública(s) (Comando Unificado)	<ul style="list-style-type: none"> a) Compor junto com o Gerente Operacional e Coordenador de SMS Operacional o comando e gestão da emergência na medida de suas competências específicas; b) Participar da definição de estratégias gerenciais relacionadas ao trato da emergência; c) Atender as demandas da imprensa na medida de suas competências específicas; d) Articular-se com demais autoridades públicas, comunicando e solicitando recursos e apoio, caso necessário; e) Manter demais autoridades públicas informadas sobre a situação; f) Participar da definição de estratégias de retorno à normalidade operacional, quando solicitado; g) Participar da definição de Comissão para apuração da emergência, quando solicitado; h) Participar da definição sobre quais entidades externas devem receber o relatório elaborado e de que forma estas informações serão disponibilizadas aos Órgãos Públicos competentes; i) Definir pelo encerramento das operações.
Função na EOR	Atribuições / Responsabilidades
SMS Corporativo PETROBRAS	<ul style="list-style-type: none"> a) Apoiar as ações de resposta; b) Providenciar recursos nacionais e internacionais quando solicitado.
SMS Corporativo TRANSPETRO	<ul style="list-style-type: none"> a) Apoiar as ações de resposta; b) Providenciar recursos nacionais e internacionais quando solicitado.
Gerente Executivo / Geral / Gerente de SMS Operacional	<ul style="list-style-type: none"> a) Apoiar as ações de resposta; b) Providenciar recursos nacionais e internacionais quando solicitado.
Comunicação Corporativa	<ul style="list-style-type: none"> a) Executar estratégia de comunicação de acordo com a "Norma de Comunicação de Crise" da Comunicação Institucional da Petrobras; b) Informar e manter informada a comunidade (interna e externa) sobre a emergência ocorrida e seu desenvolvimento de acordo com as diretrizes da Comunicação Institucional da Petrobras; c) Atender as demandas da imprensa; d) Apoiar os interlocutores designados no contato com a imprensa; e) Comentar informes externos elaborados pela Comunicação Regional; f) Elaborar, em articulação com a Comunicação Regional, todo o material a ser utilizado para comunicação do incidente junto à comunidade afetada.
Informática	<ul style="list-style-type: none"> b) Disponibilizar rádios, celulares, baterias, carregadores e recursos de informática e montar bases avançadas de comunicação e informática; c) Realizar o controle dos dados referentes às atividades executadas durante a emergência;

Função na EOR	Atribuições / Responsabilidades
Gerente Operacional (Comando Unificado)	<ul style="list-style-type: none"> a) Definir estratégias gerenciais; b) Definir interlocutor(es) do evento, proporcionar atendimento à imprensa, estabelecendo rotina diária para locais e horários de entrevistas coletivas; c) Articular-se com as autoridades públicas, outras Unidades da Transpetro e outros órgãos do Sistema Petrobras, comunicando e solicitando recursos e apoio, caso necessário; d) Manter a alta administração informada sobre a situação; Definir estrutura de custos da emergência; e) Definir estratégias de retorno à normalidade operacional; f) Definir Comissão para apuração; g) Oficializar volume vazado; h) Definir Grupo de Trabalho para elaboração do relatório de análise crítica de desempenho do PEI para envio ao Órgão Ambiental competente; i) Definir quais entidades externas devem receber o relatório elaborado e de que forma estas informações serão disponibilizadas aos Órgãos Públicos competentes; j) Definir pelo encerramento das operações; k) Repor recursos materiais utilizados na emergência; l) Encaminhar Relatório de Incidente segundo a Portaria nº. 03 da ANP (48 horas).
Coodenador SMS Operacional (Comando Unificado)	<ul style="list-style-type: none"> a) Definir estratégias gerenciais; b) Definir interlocutor(es) do evento, proporcionar atendimento à imprensa, estabelecendo rotina diária para locais e horários de entrevistas coletivas; c) Articular-se com as autoridades públicas, outras Unidades da Transpetro e outros órgãos do Sistema Petrobras, comunicando e solicitando recursos e apoio, caso necessário; d) Manter a alta administração informada sobre a situação; e) Definir estrutura de custos da emergência; f) Definir estratégias de retorno à normalidade operacional; g) Definir Comissão para apuração; h) Oficializar volume vazado; i) Participar da definição do Grupo de Trabalho para elaboração do relatório de análise crítica de desempenho do PEI para envio ao Órgão Ambiental competente; j) Participar da definição sobre quais entidades externas devem receber o relatório elaborado e de que forma estas informações serão disponibilizadas aos Órgãos Públicos competentes; k) Definir pelo encerramento das operações; l) Repor recursos materiais utilizados na emergência.
Representante da(s) Autoridade(s) Pública(s) (Comando Unificado)	<ul style="list-style-type: none"> a) Compor junto com o Gerente Operacional e Coordenador de SMS Operacional o comando e gestão da emergência na medida de suas competências específicas; b) Participar da definição de estratégias gerenciais relacionadas ao trato da emergência; c) Atender as demandas da imprensa na medida de suas competências específicas; d) Articular-se com demais autoridades públicas, comunicando e solicitando recursos e apoio, caso necessário; e) Manter demais autoridades públicas informadas sobre a situação; f) Participar da definição de estratégias de retorno à normalidade operacional, quando solicitado; g) Participar da definição de Comissão para apuração da emergência, quando solicitado; h) Participar da definição sobre quais entidades externas devem receber o relatório elaborado e de que forma estas informações serão disponibilizadas aos Órgãos Públicos competentes; i) Definir pelo encerramento das operações.
Função na EOR	Atribuições / Responsabilidades
SMS Corporativo PETROBRAS	<ul style="list-style-type: none"> a) Apoiar as ações de resposta; b) Providenciar recursos nacionais e internacionais quando solicitado.
SMS Corporativo TRANSPETRO	<ul style="list-style-type: none"> a) Apoiar as ações de resposta; b) Providenciar recursos nacionais e internacionais quando solicitado.
Gerente Executivo / Geral / Gerente de SMS Operacional	<ul style="list-style-type: none"> a) Apoiar as ações de resposta; b) Providenciar recursos nacionais e internacionais quando solicitado.
Comunicação Corporativa	<ul style="list-style-type: none"> a) Executar estratégia de comunicação de acordo com a "Norma de Comunicação de Crise" da Comunicação Institucional da Petrobras; b) Informar e manter informada a comunidade (interna e externa) sobre a emergência ocorrida e seu desenvolvimento de acordo com as diretrizes da Comunicação Institucional da Petrobras; c) Atender as demandas da imprensa; d) Apoiar os interlocutores designados no contato com a imprensa; e) Comentar informes externos elaborados pela Comunicação Regional; f) Elaborar, em articulação com a Comunicação Regional, todo o material a ser utilizado para comunicação do incidente junto à comunidade afetada.
	<ul style="list-style-type: none"> d) Fornecer suporte de TI para operação do Sistema InfoPAE.
Serviços e Materiais	<ul style="list-style-type: none"> a) Comprar materiais e ferramentas;

Função na EOR	Atribuições / Responsabilidades
Gerente Operacional (Comando Unificado)	<ul style="list-style-type: none"> a) Definir estratégias gerenciais; b) Definir interlocutor(es) do evento, proporcionar atendimento à imprensa, estabelecendo rotina diária para locais e horários de entrevistas coletivas; c) Articular-se com as autoridades públicas, outras Unidades da Transpetro e outros órgãos do Sistema Petrobras, comunicando e solicitando recursos e apoio, caso necessário; d) Manter a alta administração informada sobre a situação; Definir estrutura de custos da emergência; e) Definir estratégias de retorno à normalidade operacional; f) Definir Comissão para apuração; g) Oficializar volume vazado; h) Definir Grupo de Trabalho para elaboração do relatório de análise crítica de desempenho do PEI para envio ao Órgão Ambiental competente; i) Definir quais entidades externas devem receber o relatório elaborado e de que forma estas informações serão disponibilizadas aos Órgãos Públicos competentes; j) Definir pelo encerramento das operações; k) Repor recursos materiais utilizados na emergência; l) Encaminhar Relatório de Incidente segundo a Portaria nº. 03 da ANP (48 horas).
Coodenador SMS Operacional (Comando Unificado)	<ul style="list-style-type: none"> a) Definir estratégias gerenciais; b) Definir interlocutor(es) do evento, proporcionar atendimento à imprensa, estabelecendo rotina diária para locais e horários de entrevistas coletivas; c) Articular-se com as autoridades públicas, outras Unidades da Transpetro e outros órgãos do Sistema Petrobras, comunicando e solicitando recursos e apoio, caso necessário; d) Manter a alta administração informada sobre a situação; e) Definir estrutura de custos da emergência; f) Definir estratégias de retorno à normalidade operacional; g) Definir Comissão para apuração; h) Oficializar volume vazado; i) Participar da definição do Grupo de Trabalho para elaboração do relatório de análise crítica de desempenho do PEI para envio ao Órgão Ambiental competente; j) Participar da definição sobre quais entidades externas devem receber o relatório elaborado e de que forma estas informações serão disponibilizadas aos Órgãos Públicos competentes; k) Definir pelo encerramento das operações; l) Repor recursos materiais utilizados na emergência.
Representante da(s) Autoridade(s) Pública(s) (Comando Unificado)	<ul style="list-style-type: none"> a) Compor junto com o Gerente Operacional e Coordenador de SMS Operacional o comando e gestão da emergência na medida de suas competências específicas; b) Participar da definição de estratégias gerenciais relacionadas ao trato da emergência; c) Atender as demandas da imprensa na medida de suas competências específicas; d) Articular-se com demais autoridades públicas, comunicando e solicitando recursos e apoio, caso necessário; e) Manter demais autoridades públicas informadas sobre a situação; f) Participar da definição de estratégias de retorno à normalidade operacional, quando solicitado; g) Participar da definição de Comissão para apuração da emergência, quando solicitado; h) Participar da definição sobre quais entidades externas devem receber o relatório elaborado e de que forma estas informações serão disponibilizadas aos Órgãos Públicos competentes; i) Definir pelo encerramento das operações.
Função na EOR	Atribuições / Responsabilidades
SMS Corporativo PETROBRAS	<ul style="list-style-type: none"> a) Apoiar as ações de resposta; b) Providenciar recursos nacionais e internacionais quando solicitado.
SMS Corporativo TRANSPETRO	<ul style="list-style-type: none"> a) Apoiar as ações de resposta; b) Providenciar recursos nacionais e internacionais quando solicitado.
Gerente Executivo / Geral / Gerente de SMS Operacional	<ul style="list-style-type: none"> a) Apoiar as ações de resposta; b) Providenciar recursos nacionais e internacionais quando solicitado.
Comunicação Corporativa	<ul style="list-style-type: none"> a) Executar estratégia de comunicação de acordo com a "Norma de Comunicação de Crise" da Comunicação Institucional da Petrobras; b) Informar e manter informada a comunidade (interna e externa) sobre a emergência ocorrida e seu desenvolvimento de acordo com as diretrizes da Comunicação Institucional da Petrobras; c) Atender as demandas da imprensa; d) Apoiar os interlocutores designados no contato com a imprensa; e) Comentar informes externos elaborados pela Comunicação Regional; f) Elaborar, em articulação com a Comunicação Regional, todo o material a ser utilizado para comunicação do incidente junto à comunidade afetada.
	<ul style="list-style-type: none"> b) Contratar serviços, equipamentos e veículos; c) Disponibilizar cadastro de fornecedores; d) Controlar o uso dos helicópteros para planilhamento de custos; e) Providenciar e cobrar a medição dos serviços;

Função na EOR	Atribuições / Responsabilidades
Gerente Operacional (Comando Unificado)	<ul style="list-style-type: none"> a) Definir estratégias gerenciais; b) Definir interlocutor(es) do evento, proporcionar atendimento à imprensa, estabelecendo rotina diária para locais e horários de entrevistas coletivas; c) Articular-se com as autoridades públicas, outras Unidades da Transpetro e outros órgãos do Sistema Petrobras, comunicando e solicitando recursos e apoio, caso necessário; d) Manter a alta administração informada sobre a situação; Definir estrutura de custos da emergência; e) Definir estratégias de retorno à normalidade operacional; f) Definir Comissão para apuração; g) Oficializar volume vazado; h) Definir Grupo de Trabalho para elaboração do relatório de análise crítica de desempenho do PEI para envio ao Órgão Ambiental competente; i) Definir quais entidades externas devem receber o relatório elaborado e de que forma estas informações serão disponibilizadas aos Órgãos Públicos competentes; j) Definir pelo encerramento das operações; k) Repor recursos materiais utilizados na emergência; l) Encaminhar Relatório de Incidente segundo a Portaria nº. 03 da ANP (48 horas).
Coordenador SMS Operacional (Comando Unificado)	<ul style="list-style-type: none"> a) Definir estratégias gerenciais; b) Definir interlocutor(es) do evento, proporcionar atendimento à imprensa, estabelecendo rotina diária para locais e horários de entrevistas coletivas; c) Articular-se com as autoridades públicas, outras Unidades da Transpetro e outros órgãos do Sistema Petrobras, comunicando e solicitando recursos e apoio, caso necessário; d) Manter a alta administração informada sobre a situação; e) Definir estrutura de custos da emergência; f) Definir estratégias de retorno à normalidade operacional; g) Definir Comissão para apuração; h) Oficializar volume vazado; i) Participar da definição do Grupo de Trabalho para elaboração do relatório de análise crítica de desempenho do PEI para envio ao Órgão Ambiental competente; j) Participar da definição sobre quais entidades externas devem receber o relatório elaborado e de que forma estas informações serão disponibilizadas aos Órgãos Públicos competentes; k) Definir pelo encerramento das operações; l) Repor recursos materiais utilizados na emergência.
Representante da(s) Autoridade(s) Pública(s) (Comando Unificado)	<ul style="list-style-type: none"> a) Compor junto com o Gerente Operacional e Coordenador de SMS Operacional o comando e gestão da emergência na medida de suas competências específicas; b) Participar da definição de estratégias gerenciais relacionadas ao trato da emergência; c) Atender as demandas da imprensa na medida de suas competências específicas; d) Articular-se com demais autoridades públicas, comunicando e solicitando recursos e apoio, caso necessário; e) Manter demais autoridades públicas informadas sobre a situação; f) Participar da definição de estratégias de retorno à normalidade operacional, quando solicitado; g) Participar da definição de Comissão para apuração da emergência, quando solicitado; h) Participar da definição sobre quais entidades externas devem receber o relatório elaborado e de que forma estas informações serão disponibilizadas aos Órgãos Públicos competentes; i) Definir pelo encerramento das operações.
Função na EOR	Atribuições / Responsabilidades
SMS Corporativo PETROBRAS	<ul style="list-style-type: none"> a) Apoiar as ações de resposta; b) Providenciar recursos nacionais e internacionais quando solicitado.
SMS Corporativo TRANSPETRO	<ul style="list-style-type: none"> a) Apoiar as ações de resposta; b) Providenciar recursos nacionais e internacionais quando solicitado.
Gerente Executivo / Geral / Gerente de SMS Operacional	<ul style="list-style-type: none"> a) Apoiar as ações de resposta; b) Providenciar recursos nacionais e internacionais quando solicitado.
Comunicação Corporativa	<ul style="list-style-type: none"> a) Executar estratégia de comunicação de acordo com a "Norma de Comunicação de Crise" da Comunicação Institucional da Petrobras; b) Informar e manter informada a comunidade (interna e externa) sobre a emergência ocorrida e seu desenvolvimento de acordo com as diretrizes da Comunicação Institucional da Petrobras; c) Atender as demandas da imprensa; d) Apoiar os interlocutores designados no contato com a imprensa; e) Comentar informes externos elaborados pela Comunicação Regional; f) Elaborar, em articulação com a Comunicação Regional, todo o material a ser utilizado para comunicação do incidente junto à comunidade afetada.
	<ul style="list-style-type: none"> f) Entregar medições consolidadas para o líder do Grupo de Controladoria de Custos; g) Realizar o controle dos dados referentes às atividades executadas durante a emergência.
Logística de Campo	<ul style="list-style-type: none"> a) Inspeccionar e cadastrar materiais, viaturas, equipamentos e embarcações;

Função na EOR	Atribuições / Responsabilidades
Gerente Operacional (Comando Unificado)	<ul style="list-style-type: none"> a) Definir estratégias gerenciais; b) Definir interlocutor(es) do evento, proporcionar atendimento à imprensa, estabelecendo rotina diária para locais e horários de entrevistas coletivas; c) Articular-se com as autoridades públicas, outras Unidades da Transpetro e outros órgãos do Sistema Petrobras, comunicando e solicitando recursos e apoio, caso necessário; d) Manter a alta administração informada sobre a situação; Definir estrutura de custos da emergência; e) Definir estratégias de retorno à normalidade operacional; f) Definir Comissão para apuração; g) Oficializar volume vazado; h) Definir Grupo de Trabalho para elaboração do relatório de análise crítica de desempenho do PEI para envio ao Órgão Ambiental competente; i) Definir quais entidades externas devem receber o relatório elaborado e de que forma estas informações serão disponibilizadas aos Órgãos Públicos competentes; j) Definir pelo encerramento das operações; k) Repor recursos materiais utilizados na emergência; l) Encaminhar Relatório de Incidente segundo a Portaria nº. 03 da ANP (48 horas).
Coodenador SMS Operacional (Comando Unificado)	<ul style="list-style-type: none"> a) Definir estratégias gerenciais; b) Definir interlocutor(es) do evento, proporcionar atendimento à imprensa, estabelecendo rotina diária para locais e horários de entrevistas coletivas; c) Articular-se com as autoridades públicas, outras Unidades da Transpetro e outros órgãos do Sistema Petrobras, comunicando e solicitando recursos e apoio, caso necessário; d) Manter a alta administração informada sobre a situação; e) Definir estrutura de custos da emergência; f) Definir estratégias de retorno à normalidade operacional; g) Definir Comissão para apuração; h) Oficializar volume vazado; i) Participar da definição do Grupo de Trabalho para elaboração do relatório de análise crítica de desempenho do PEI para envio ao Órgão Ambiental competente; j) Participar da definição sobre quais entidades externas devem receber o relatório elaborado e de que forma estas informações serão disponibilizadas aos Órgãos Públicos competentes; k) Definir pelo encerramento das operações; l) Repor recursos materiais utilizados na emergência.
Representante da(s) Autoridade(s) Pública(s) (Comando Unificado)	<ul style="list-style-type: none"> a) Compor junto com o Gerente Operacional e Coordenador de SMS Operacional o comando e gestão da emergência na medida de suas competências específicas; b) Participar da definição de estratégias gerenciais relacionadas ao trato da emergência; c) Atender as demandas da imprensa na medida de suas competências específicas; d) Articular-se com demais autoridades públicas, comunicando e solicitando recursos e apoio, caso necessário; e) Manter demais autoridades públicas informadas sobre a situação; f) Participar da definição de estratégias de retorno à normalidade operacional, quando solicitado; g) Participar da definição de Comissão para apuração da emergência, quando solicitado; h) Participar da definição sobre quais entidades externas devem receber o relatório elaborado e de que forma estas informações serão disponibilizadas aos Órgãos Públicos competentes; i) Definir pelo encerramento das operações.
Função na EOR	Atribuições / Responsabilidades
SMS Corporativo PETROBRAS	<ul style="list-style-type: none"> a) Apoiar as ações de resposta; b) Providenciar recursos nacionais e internacionais quando solicitado.
SMS Corporativo TRANSPETRO	<ul style="list-style-type: none"> a) Apoiar as ações de resposta; b) Providenciar recursos nacionais e internacionais quando solicitado.
Gerente Executivo / Geral / Gerente de SMS Operacional	<ul style="list-style-type: none"> a) Apoiar as ações de resposta; b) Providenciar recursos nacionais e internacionais quando solicitado.
Comunicação Corporativa	<ul style="list-style-type: none"> a) Executar estratégia de comunicação de acordo com a "Norma de Comunicação de Crise" da Comunicação Institucional da Petrobras; b) Informar e manter informada a comunidade (interna e externa) sobre a emergência ocorrida e seu desenvolvimento de acordo com as diretrizes da Comunicação Institucional da Petrobras; c) Atender as demandas da imprensa; d) Apoiar os interlocutores designados no contato com a imprensa; e) Comentar informes externos elaborados pela Comunicação Regional; f) Elaborar, em articulação com a Comunicação Regional, todo o material a ser utilizado para comunicação do incidente junto à comunidade afetada.
	<ul style="list-style-type: none"> b) Disponibilizar, posicionar e manter a higiene dos banheiros químicos; c) Disponibilizar e posicionar os coletores de lixo e solicitar a destinação final dos resíduos, em articulação com o Grupo de Resíduos; d) Providenciar local para armazenamento de materiais, alimentos e água;

Função na EOR	Atribuições / Responsabilidades
Gerente Operacional (Comando Unificado)	<ul style="list-style-type: none"> a) Definir estratégias gerenciais; b) Definir interlocutor(es) do evento, proporcionar atendimento à imprensa, estabelecendo rotina diária para locais e horários de entrevistas coletivas; c) Articular-se com as autoridades públicas, outras Unidades da Transpetro e outros órgãos do Sistema Petrobras, comunicando e solicitando recursos e apoio, caso necessário; d) Manter a alta administração informada sobre a situação; Definir estrutura de custos da emergência; e) Definir estratégias de retorno à normalidade operacional; f) Definir Comissão para apuração; g) Oficializar volume vazado; h) Definir Grupo de Trabalho para elaboração do relatório de análise crítica de desempenho do PEI para envio ao Órgão Ambiental competente; i) Definir quais entidades externas devem receber o relatório elaborado e de que forma estas informações serão disponibilizadas aos Órgãos Públicos competentes; j) Definir pelo encerramento das operações; k) Repor recursos materiais utilizados na emergência; l) Encaminhar Relatório de Incidente segundo a Portaria nº. 03 da ANP (48 horas).
Coodenador SMS Operacional (Comando Unificado)	<ul style="list-style-type: none"> a) Definir estratégias gerenciais; b) Definir interlocutor(es) do evento, proporcionar atendimento à imprensa, estabelecendo rotina diária para locais e horários de entrevistas coletivas; c) Articular-se com as autoridades públicas, outras Unidades da Transpetro e outros órgãos do Sistema Petrobras, comunicando e solicitando recursos e apoio, caso necessário; d) Manter a alta administração informada sobre a situação; e) Definir estrutura de custos da emergência; f) Definir estratégias de retorno à normalidade operacional; g) Definir Comissão para apuração; h) Oficializar volume vazado; i) Participar da definição do Grupo de Trabalho para elaboração do relatório de análise crítica de desempenho do PEI para envio ao Órgão Ambiental competente; j) Participar da definição sobre quais entidades externas devem receber o relatório elaborado e de que forma estas informações serão disponibilizadas aos Órgãos Públicos competentes; k) Definir pelo encerramento das operações; l) Repor recursos materiais utilizados na emergência.
Representante da(s) Autoridade(s) Pública(s) (Comando Unificado)	<ul style="list-style-type: none"> a) Compor junto com o Gerente Operacional e Coordenador de SMS Operacional o comando e gestão da emergência na medida de suas competências específicas; b) Participar da definição de estratégias gerenciais relacionadas ao trato da emergência; c) Atender as demandas da imprensa na medida de suas competências específicas; d) Articular-se com demais autoridades públicas, comunicando e solicitando recursos e apoio, caso necessário; e) Manter demais autoridades públicas informadas sobre a situação; f) Participar da definição de estratégias de retorno à normalidade operacional, quando solicitado; g) Participar da definição de Comissão para apuração da emergência, quando solicitado; h) Participar da definição sobre quais entidades externas devem receber o relatório elaborado e de que forma estas informações serão disponibilizadas aos Órgãos Públicos competentes; i) Definir pelo encerramento das operações.
Função na EOR	Atribuições / Responsabilidades
SMS Corporativo PETROBRAS	<ul style="list-style-type: none"> a) Apoiar as ações de resposta; b) Providenciar recursos nacionais e internacionais quando solicitado.
SMS Corporativo TRANSPETRO	<ul style="list-style-type: none"> a) Apoiar as ações de resposta; b) Providenciar recursos nacionais e internacionais quando solicitado.
Gerente Executivo / Geral / Gerente de SMS Operacional	<ul style="list-style-type: none"> a) Apoiar as ações de resposta; b) Providenciar recursos nacionais e internacionais quando solicitado.
Comunicação Corporativa	<ul style="list-style-type: none"> a) Executar estratégia de comunicação de acordo com a "Norma de Comunicação de Crise" da Comunicação Institucional da Petrobras; b) Informar e manter informada a comunidade (interna e externa) sobre a emergência ocorrida e seu desenvolvimento de acordo com as diretrizes da Comunicação Institucional da Petrobras; c) Atender as demandas da imprensa; d) Apoiar os interlocutores designados no contato com a imprensa; e) Comentar informes externos elaborados pela Comunicação Regional; f) Elaborar, em articulação com a Comunicação Regional, todo o material a ser utilizado para comunicação do incidente junto à comunidade afetada.
	<ul style="list-style-type: none"> e) Indicar pessoa para apontar serviços e embarcações; f) Demarcar áreas afetadas pelo incidente, em articulação com a Coordenação da Contingência, Grupo de Segurança e Grupo de Frentes de Terra e Mar; g) Fazer levantamento de pessoal e recursos usados nas frentes;

Função na EOR	Atribuições / Responsabilidades
Gerente Operacional (Comando Unificado)	<ul style="list-style-type: none"> a) Definir estratégias gerenciais; b) Definir interlocutor(es) do evento, proporcionar atendimento à imprensa, estabelecendo rotina diária para locais e horários de entrevistas coletivas; c) Articular-se com as autoridades públicas, outras Unidades da Transpetro e outros órgãos do Sistema Petrobras, comunicando e solicitando recursos e apoio, caso necessário; d) Manter a alta administração informada sobre a situação; Definir estrutura de custos da emergência; e) Definir estratégias de retorno à normalidade operacional; f) Definir Comissão para apuração; g) Oficializar volume vazado; h) Definir Grupo de Trabalho para elaboração do relatório de análise crítica de desempenho do PEI para envio ao Órgão Ambiental competente; i) Definir quais entidades externas devem receber o relatório elaborado e de que forma estas informações serão disponibilizadas aos Órgãos Públicos competentes; j) Definir pelo encerramento das operações; k) Repor recursos materiais utilizados na emergência; l) Encaminhar Relatório de Incidente segundo a Portaria nº. 03 da ANP (48 horas).
Coodenador SMS Operacional (Comando Unificado)	<ul style="list-style-type: none"> a) Definir estratégias gerenciais; b) Definir interlocutor(es) do evento, proporcionar atendimento à imprensa, estabelecendo rotina diária para locais e horários de entrevistas coletivas; c) Articular-se com as autoridades públicas, outras Unidades da Transpetro e outros órgãos do Sistema Petrobras, comunicando e solicitando recursos e apoio, caso necessário; d) Manter a alta administração informada sobre a situação; e) Definir estrutura de custos da emergência; f) Definir estratégias de retorno à normalidade operacional; g) Definir Comissão para apuração; h) Oficializar volume vazado; i) Participar da definição do Grupo de Trabalho para elaboração do relatório de análise crítica de desempenho do PEI para envio ao Órgão Ambiental competente; j) Participar da definição sobre quais entidades externas devem receber o relatório elaborado e de que forma estas informações serão disponibilizadas aos Órgãos Públicos competentes; k) Definir pelo encerramento das operações; l) Repor recursos materiais utilizados na emergência.
Representante da(s) Autoridade(s) Pública(s) (Comando Unificado)	<ul style="list-style-type: none"> a) Compor junto com o Gerente Operacional e Coordenador de SMS Operacional o comando e gestão da emergência na medida de suas competências específicas; b) Participar da definição de estratégias gerenciais relacionadas ao trato da emergência; c) Atender as demandas da imprensa na medida de suas competências específicas; d) Articular-se com demais autoridades públicas, comunicando e solicitando recursos e apoio, caso necessário; e) Manter demais autoridades públicas informadas sobre a situação; f) Participar da definição de estratégias de retorno à normalidade operacional, quando solicitado; g) Participar da definição de Comissão para apuração da emergência, quando solicitado; h) Participar da definição sobre quais entidades externas devem receber o relatório elaborado e de que forma estas informações serão disponibilizadas aos Órgãos Públicos competentes; i) Definir pelo encerramento das operações.
Função na EOR	Atribuições / Responsabilidades
SMS Corporativo PETROBRAS	<ul style="list-style-type: none"> a) Apoiar as ações de resposta; b) Providenciar recursos nacionais e internacionais quando solicitado.
SMS Corporativo TRANSPETRO	<ul style="list-style-type: none"> a) Apoiar as ações de resposta; b) Providenciar recursos nacionais e internacionais quando solicitado.
Gerente Executivo / Geral / Gerente de SMS Operacional	<ul style="list-style-type: none"> a) Apoiar as ações de resposta; b) Providenciar recursos nacionais e internacionais quando solicitado.
Comunicação Corporativa	<ul style="list-style-type: none"> a) Executar estratégia de comunicação de acordo com a "Norma de Comunicação de Crise" da Comunicação Institucional da Petrobras; b) Informar e manter informada a comunidade (interna e externa) sobre a emergência ocorrida e seu desenvolvimento de acordo com as diretrizes da Comunicação Institucional da Petrobras; c) Atender as demandas da imprensa; d) Apoiar os interlocutores designados no contato com a imprensa; e) Comentar informes externos elaborados pela Comunicação Regional; f) Elaborar, em articulação com a Comunicação Regional, todo o material a ser utilizado para comunicação do incidente junto à comunidade afetada.
	<ul style="list-style-type: none"> h) Disponibilizar EPIs; i) Levar alimentação e água até as Frentes de Trabalho; j) Centralizar solicitações de recursos e transmitir para o Coordenador de Logística; k) Providenciar a limpeza das barreiras e embarcações, em articulação com o Grupo de

Função na EOR	Atribuições / Responsabilidades
Gerente Operacional (Comando Unificado)	<ul style="list-style-type: none"> a) Definir estratégias gerenciais; b) Definir interlocutor(es) do evento, proporcionar atendimento à imprensa, estabelecendo rotina diária para locais e horários de entrevistas coletivas; c) Articular-se com as autoridades públicas, outras Unidades da Transpetro e outros órgãos do Sistema Petrobras, comunicando e solicitando recursos e apoio, caso necessário; d) Manter a alta administração informada sobre a situação; Definir estrutura de custos da emergência; e) Definir estratégias de retorno à normalidade operacional; f) Definir Comissão para apuração; g) Oficializar volume vazado; h) Definir Grupo de Trabalho para elaboração do relatório de análise crítica de desempenho do PEI para envio ao Órgão Ambiental competente; i) Definir quais entidades externas devem receber o relatório elaborado e de que forma estas informações serão disponibilizadas aos Órgãos Públicos competentes; j) Definir pelo encerramento das operações; k) Repor recursos materiais utilizados na emergência; l) Encaminhar Relatório de Incidente segundo a Portaria nº. 03 da ANP (48 horas).
Coodenador SMS Operacional (Comando Unificado)	<ul style="list-style-type: none"> a) Definir estratégias gerenciais; b) Definir interlocutor(es) do evento, proporcionar atendimento à imprensa, estabelecendo rotina diária para locais e horários de entrevistas coletivas; c) Articular-se com as autoridades públicas, outras Unidades da Transpetro e outros órgãos do Sistema Petrobras, comunicando e solicitando recursos e apoio, caso necessário; d) Manter a alta administração informada sobre a situação; e) Definir estrutura de custos da emergência; f) Definir estratégias de retorno à normalidade operacional; g) Definir Comissão para apuração; h) Oficializar volume vazado; i) Participar da definição do Grupo de Trabalho para elaboração do relatório de análise crítica de desempenho do PEI para envio ao Órgão Ambiental competente; j) Participar da definição sobre quais entidades externas devem receber o relatório elaborado e de que forma estas informações serão disponibilizadas aos Órgãos Públicos competentes; k) Definir pelo encerramento das operações; l) Repor recursos materiais utilizados na emergência.
Representante da(s) Autoridade(s) Pública(s) (Comando Unificado)	<ul style="list-style-type: none"> a) Compor junto com o Gerente Operacional e Coordenador de SMS Operacional o comando e gestão da emergência na medida de suas competências específicas; b) Participar da definição de estratégias gerenciais relacionadas ao trato da emergência; c) Atender as demandas da imprensa na medida de suas competências específicas; d) Articular-se com demais autoridades públicas, comunicando e solicitando recursos e apoio, caso necessário; e) Manter demais autoridades públicas informadas sobre a situação; f) Participar da definição de estratégias de retorno à normalidade operacional, quando solicitado; g) Participar da definição de Comissão para apuração da emergência, quando solicitado; h) Participar da definição sobre quais entidades externas devem receber o relatório elaborado e de que forma estas informações serão disponibilizadas aos Órgãos Públicos competentes; i) Definir pelo encerramento das operações.
Função na EOR	Atribuições / Responsabilidades
SMS Corporativo PETROBRAS	<ul style="list-style-type: none"> a) Apoiar as ações de resposta; b) Providenciar recursos nacionais e internacionais quando solicitado.
SMS Corporativo TRANSPETRO	<ul style="list-style-type: none"> a) Apoiar as ações de resposta; b) Providenciar recursos nacionais e internacionais quando solicitado.
Gerente Executivo / Geral / Gerente de SMS Operacional	<ul style="list-style-type: none"> a) Apoiar as ações de resposta; b) Providenciar recursos nacionais e internacionais quando solicitado.
Comunicação Corporativa	<ul style="list-style-type: none"> a) Executar estratégia de comunicação de acordo com a "Norma de Comunicação de Crise" da Comunicação Institucional da Petrobras; b) Informar e manter informada a comunidade (interna e externa) sobre a emergência ocorrida e seu desenvolvimento de acordo com as diretrizes da Comunicação Institucional da Petrobras; c) Atender as demandas da imprensa; d) Apoiar os interlocutores designados no contato com a imprensa; e) Comentar informes externos elaborados pela Comunicação Regional; f) Elaborar, em articulação com a Comunicação Regional, todo o material a ser utilizado para comunicação do incidente junto à comunidade afetada.
	<ul style="list-style-type: none"> Descontaminação; l) Manter a Coordenação de Logística atualizada; m) Fazer as medições diárias; n) Controlar o recebimento e devolução de recursos externos, mantendo o Coordenador da

Função na EOR	Atribuições / Responsabilidades
Gerente Operacional (Comando Unificado)	<ul style="list-style-type: none"> a) Definir estratégias gerenciais; b) Definir interlocutor(es) do evento, proporcionar atendimento à imprensa, estabelecendo rotina diária para locais e horários de entrevistas coletivas; c) Articular-se com as autoridades públicas, outras Unidades da Transpetro e outros órgãos do Sistema Petrobras, comunicando e solicitando recursos e apoio, caso necessário; d) Manter a alta administração informada sobre a situação; Definir estrutura de custos da emergência; e) Definir estratégias de retorno à normalidade operacional; f) Definir Comissão para apuração; g) Oficializar volume vazado; h) Definir Grupo de Trabalho para elaboração do relatório de análise crítica de desempenho do PEI para envio ao Órgão Ambiental competente; i) Definir quais entidades externas devem receber o relatório elaborado e de que forma estas informações serão disponibilizadas aos Órgãos Públicos competentes; j) Definir pelo encerramento das operações; k) Repor recursos materiais utilizados na emergência; l) Encaminhar Relatório de Incidente segundo a Portaria nº. 03 da ANP (48 horas).
Coodenador SMS Operacional (Comando Unificado)	<ul style="list-style-type: none"> a) Definir estratégias gerenciais; b) Definir interlocutor(es) do evento, proporcionar atendimento à imprensa, estabelecendo rotina diária para locais e horários de entrevistas coletivas; c) Articular-se com as autoridades públicas, outras Unidades da Transpetro e outros órgãos do Sistema Petrobras, comunicando e solicitando recursos e apoio, caso necessário; d) Manter a alta administração informada sobre a situação; e) Definir estrutura de custos da emergência; f) Definir estratégias de retorno à normalidade operacional; g) Definir Comissão para apuração; h) Oficializar volume vazado; i) Participar da definição do Grupo de Trabalho para elaboração do relatório de análise crítica de desempenho do PEI para envio ao Órgão Ambiental competente; j) Participar da definição sobre quais entidades externas devem receber o relatório elaborado e de que forma estas informações serão disponibilizadas aos Órgãos Públicos competentes; k) Definir pelo encerramento das operações; l) Repor recursos materiais utilizados na emergência.
Representante da(s) Autoridade(s) Pública(s) (Comando Unificado)	<ul style="list-style-type: none"> a) Compor junto com o Gerente Operacional e Coordenador de SMS Operacional o comando e gestão da emergência na medida de suas competências específicas; b) Participar da definição de estratégias gerenciais relacionadas ao trato da emergência; c) Atender as demandas da imprensa na medida de suas competências específicas; d) Articular-se com demais autoridades públicas, comunicando e solicitando recursos e apoio, caso necessário; e) Manter demais autoridades públicas informadas sobre a situação; f) Participar da definição de estratégias de retorno à normalidade operacional, quando solicitado; g) Participar da definição de Comissão para apuração da emergência, quando solicitado; h) Participar da definição sobre quais entidades externas devem receber o relatório elaborado e de que forma estas informações serão disponibilizadas aos Órgãos Públicos competentes; i) Definir pelo encerramento das operações.
Função na EOR	Atribuições / Responsabilidades
SMS Corporativo PETROBRAS	<ul style="list-style-type: none"> a) Apoiar as ações de resposta; b) Providenciar recursos nacionais e internacionais quando solicitado.
SMS Corporativo TRANSPETRO	<ul style="list-style-type: none"> a) Apoiar as ações de resposta; b) Providenciar recursos nacionais e internacionais quando solicitado.
Gerente Executivo / Geral / Gerente de SMS Operacional	<ul style="list-style-type: none"> a) Apoiar as ações de resposta; b) Providenciar recursos nacionais e internacionais quando solicitado.
Comunicação Corporativa	<ul style="list-style-type: none"> a) Executar estratégia de comunicação de acordo com a "Norma de Comunicação de Crise" da Comunicação Institucional da Petrobras; b) Informar e manter informada a comunidade (interna e externa) sobre a emergência ocorrida e seu desenvolvimento de acordo com as diretrizes da Comunicação Institucional da Petrobras; c) Atender as demandas da imprensa; d) Apoiar os interlocutores designados no contato com a imprensa; e) Comentar informes externos elaborados pela Comunicação Regional; f) Elaborar, em articulação com a Comunicação Regional, todo o material a ser utilizado para comunicação do incidente junto à comunidade afetada.
	<ul style="list-style-type: none"> Contingência ciente destas demandas; o) Demarcar área para posicionamento da equipe médica, em articulação com o Grupo de Saúde e Grupo de Frente de Terra e Mar; p) Demarcar, sinalizar e preparar área para controle e recebimento de equipamentos e materiais,

Função na EOR	Atribuições / Responsabilidades
Gerente Operacional (Comando Unificado)	<ul style="list-style-type: none"> a) Definir estratégias gerenciais; b) Definir interlocutor(es) do evento, proporcionar atendimento à imprensa, estabelecendo rotina diária para locais e horários de entrevistas coletivas; c) Articular-se com as autoridades públicas, outras Unidades da Transpetro e outros órgãos do Sistema Petrobras, comunicando e solicitando recursos e apoio, caso necessário; d) Manter a alta administração informada sobre a situação; Definir estrutura de custos da emergência; e) Definir estratégias de retorno à normalidade operacional; f) Definir Comissão para apuração; g) Oficializar volume vazado; h) Definir Grupo de Trabalho para elaboração do relatório de análise crítica de desempenho do PEI para envio ao Órgão Ambiental competente; i) Definir quais entidades externas devem receber o relatório elaborado e de que forma estas informações serão disponibilizadas aos Órgãos Públicos competentes; j) Definir pelo encerramento das operações; k) Repor recursos materiais utilizados na emergência; l) Encaminhar Relatório de Incidente segundo a Portaria nº. 03 da ANP (48 horas).
Coodenador SMS Operacional (Comando Unificado)	<ul style="list-style-type: none"> a) Definir estratégias gerenciais; b) Definir interlocutor(es) do evento, proporcionar atendimento à imprensa, estabelecendo rotina diária para locais e horários de entrevistas coletivas; c) Articular-se com as autoridades públicas, outras Unidades da Transpetro e outros órgãos do Sistema Petrobras, comunicando e solicitando recursos e apoio, caso necessário; d) Manter a alta administração informada sobre a situação; e) Definir estrutura de custos da emergência; f) Definir estratégias de retorno à normalidade operacional; g) Definir Comissão para apuração; h) Oficializar volume vazado; i) Participar da definição do Grupo de Trabalho para elaboração do relatório de análise crítica de desempenho do PEI para envio ao Órgão Ambiental competente; j) Participar da definição sobre quais entidades externas devem receber o relatório elaborado e de que forma estas informações serão disponibilizadas aos Órgãos Públicos competentes; k) Definir pelo encerramento das operações; l) Repor recursos materiais utilizados na emergência.
Representante da(s) Autoridade(s) Pública(s) (Comando Unificado)	<ul style="list-style-type: none"> a) Compor junto com o Gerente Operacional e Coordenador de SMS Operacional o comando e gestão da emergência na medida de suas competências específicas; b) Participar da definição de estratégias gerenciais relacionadas ao trato da emergência; c) Atender as demandas da imprensa na medida de suas competências específicas; d) Articular-se com demais autoridades públicas, comunicando e solicitando recursos e apoio, caso necessário; e) Manter demais autoridades públicas informadas sobre a situação; f) Participar da definição de estratégias de retorno à normalidade operacional, quando solicitado; g) Participar da definição de Comissão para apuração da emergência, quando solicitado; h) Participar da definição sobre quais entidades externas devem receber o relatório elaborado e de que forma estas informações serão disponibilizadas aos Órgãos Públicos competentes; i) Definir pelo encerramento das operações.
Função na EOR	Atribuições / Responsabilidades
SMS Corporativo PETROBRAS	<ul style="list-style-type: none"> a) Apoiar as ações de resposta; b) Providenciar recursos nacionais e internacionais quando solicitado.
SMS Corporativo TRANSPETRO	<ul style="list-style-type: none"> a) Apoiar as ações de resposta; b) Providenciar recursos nacionais e internacionais quando solicitado.
Gerente Executivo / Geral / Gerente de SMS Operacional	<ul style="list-style-type: none"> a) Apoiar as ações de resposta; b) Providenciar recursos nacionais e internacionais quando solicitado.
Comunicação Corporativa	<ul style="list-style-type: none"> a) Executar estratégia de comunicação de acordo com a "Norma de Comunicação de Crise" da Comunicação Institucional da Petrobras; b) Informar e manter informada a comunidade (interna e externa) sobre a emergência ocorrida e seu desenvolvimento de acordo com as diretrizes da Comunicação Institucional da Petrobras; c) Atender as demandas da imprensa; d) Apoiar os interlocutores designados no contato com a imprensa; e) Comentar informes externos elaborados pela Comunicação Regional; f) Elaborar, em articulação com a Comunicação Regional, todo o material a ser utilizado para comunicação do incidente junto à comunidade afetada.
	<ul style="list-style-type: none"> em articulação com o Grupo de Segurança e Grupo de Frente de Terra e Mar; q) Demarcar e preparar área para alimentação e descanso das equipes de trabalho em articulação com o Grupo de Saúde e Grupo de Frente de Terra e Mar; r) Planejar e controlar o abastecimento das embarcações.

Função na EOR	Atribuições / Responsabilidades
Gerente Operacional (Comando Unificado)	<ul style="list-style-type: none"> a) Definir estratégias gerenciais; b) Definir interlocutor(es) do evento, proporcionar atendimento à imprensa, estabelecendo rotina diária para locais e horários de entrevistas coletivas; c) Articular-se com as autoridades públicas, outras Unidades da Transpetro e outros órgãos do Sistema Petrobras, comunicando e solicitando recursos e apoio, caso necessário; d) Manter a alta administração informada sobre a situação; Definir estrutura de custos da emergência; e) Definir estratégias de retorno à normalidade operacional; f) Definir Comissão para apuração; g) Oficializar volume vazado; h) Definir Grupo de Trabalho para elaboração do relatório de análise crítica de desempenho do PEI para envio ao Órgão Ambiental competente; i) Definir quais entidades externas devem receber o relatório elaborado e de que forma estas informações serão disponibilizadas aos Órgãos Públicos competentes; j) Definir pelo encerramento das operações; k) Repor recursos materiais utilizados na emergência; l) Encaminhar Relatório de Incidente segundo a Portaria nº. 03 da ANP (48 horas).
Coordenador SMS Operacional (Comando Unificado)	<ul style="list-style-type: none"> a) Definir estratégias gerenciais; b) Definir interlocutor(es) do evento, proporcionar atendimento à imprensa, estabelecendo rotina diária para locais e horários de entrevistas coletivas; c) Articular-se com as autoridades públicas, outras Unidades da Transpetro e outros órgãos do Sistema Petrobras, comunicando e solicitando recursos e apoio, caso necessário; d) Manter a alta administração informada sobre a situação; e) Definir estrutura de custos da emergência; f) Definir estratégias de retorno à normalidade operacional; g) Definir Comissão para apuração; h) Oficializar volume vazado; i) Participar da definição do Grupo de Trabalho para elaboração do relatório de análise crítica de desempenho do PEI para envio ao Órgão Ambiental competente; j) Participar da definição sobre quais entidades externas devem receber o relatório elaborado e de que forma estas informações serão disponibilizadas aos Órgãos Públicos competentes; k) Definir pelo encerramento das operações; l) Repor recursos materiais utilizados na emergência.
Representante da(s) Autoridade(s) Pública(s) (Comando Unificado)	<ul style="list-style-type: none"> a) Compor junto com o Gerente Operacional e Coordenador de SMS Operacional o comando e gestão da emergência na medida de suas competências específicas; b) Participar da definição de estratégias gerenciais relacionadas ao trato da emergência; c) Atender as demandas da imprensa na medida de suas competências específicas; d) Articular-se com demais autoridades públicas, comunicando e solicitando recursos e apoio, caso necessário; e) Manter demais autoridades públicas informadas sobre a situação; f) Participar da definição de estratégias de retorno à normalidade operacional, quando solicitado; g) Participar da definição de Comissão para apuração da emergência, quando solicitado; h) Participar da definição sobre quais entidades externas devem receber o relatório elaborado e de que forma estas informações serão disponibilizadas aos Órgãos Públicos competentes; i) Definir pelo encerramento das operações.
Função na EOR	Atribuições / Responsabilidades
SMS Corporativo PETROBRAS	<ul style="list-style-type: none"> a) Apoiar as ações de resposta; b) Providenciar recursos nacionais e internacionais quando solicitado.
SMS Corporativo TRANSPETRO	<ul style="list-style-type: none"> a) Apoiar as ações de resposta; b) Providenciar recursos nacionais e internacionais quando solicitado.
Gerente Executivo / Geral / Gerente de SMS Operacional	<ul style="list-style-type: none"> a) Apoiar as ações de resposta; b) Providenciar recursos nacionais e internacionais quando solicitado.
Comunicação Corporativa	<ul style="list-style-type: none"> a) Executar estratégia de comunicação de acordo com a "Norma de Comunicação de Crise" da Comunicação Institucional da Petrobras; b) Informar e manter informada a comunidade (interna e externa) sobre a emergência ocorrida e seu desenvolvimento de acordo com as diretrizes da Comunicação Institucional da Petrobras; c) Atender as demandas da imprensa; d) Apoiar os interlocutores designados no contato com a imprensa; e) Comentar informes externos elaborados pela Comunicação Regional; f) Elaborar, em articulação com a Comunicação Regional, todo o material a ser utilizado para comunicação do incidente junto à comunidade afetada.
Controle Contábil / Financeiro	<ul style="list-style-type: none"> a) Coordenar o uso do fundo rotativo da emergência; b) Realizar o controle dos dados referentes às atividades executadas durante a emergência.
Manutenção	<ul style="list-style-type: none"> a) Manter equipes de plantão durante toda emergência;

Função na EOR	Atribuições / Responsabilidades
Gerente Operacional (Comando Unificado)	<ul style="list-style-type: none"> a) Definir estratégias gerenciais; b) Definir interlocutor(es) do evento, proporcionar atendimento à imprensa, estabelecendo rotina diária para locais e horários de entrevistas coletivas; c) Articular-se com as autoridades públicas, outras Unidades da Transpetro e outros órgãos do Sistema Petrobras, comunicando e solicitando recursos e apoio, caso necessário; d) Manter a alta administração informada sobre a situação; Definir estrutura de custos da emergência; e) Definir estratégias de retorno à normalidade operacional; f) Definir Comissão para apuração; g) Oficializar volume vazado; h) Definir Grupo de Trabalho para elaboração do relatório de análise crítica de desempenho do PEI para envio ao Órgão Ambiental competente; i) Definir quais entidades externas devem receber o relatório elaborado e de que forma estas informações serão disponibilizadas aos Órgãos Públicos competentes; j) Definir pelo encerramento das operações; k) Repor recursos materiais utilizados na emergência; l) Encaminhar Relatório de Incidente segundo a Portaria nº. 03 da ANP (48 horas).
Coordenador SMS Operacional (Comando Unificado)	<ul style="list-style-type: none"> a) Definir estratégias gerenciais; b) Definir interlocutor(es) do evento, proporcionar atendimento à imprensa, estabelecendo rotina diária para locais e horários de entrevistas coletivas; c) Articular-se com as autoridades públicas, outras Unidades da Transpetro e outros órgãos do Sistema Petrobras, comunicando e solicitando recursos e apoio, caso necessário; d) Manter a alta administração informada sobre a situação; e) Definir estrutura de custos da emergência; f) Definir estratégias de retorno à normalidade operacional; g) Definir Comissão para apuração; h) Oficializar volume vazado; i) Participar da definição do Grupo de Trabalho para elaboração do relatório de análise crítica de desempenho do PEI para envio ao Órgão Ambiental competente; j) Participar da definição sobre quais entidades externas devem receber o relatório elaborado e de que forma estas informações serão disponibilizadas aos Órgãos Públicos competentes; k) Definir pelo encerramento das operações; l) Repor recursos materiais utilizados na emergência.
Representante da(s) Autoridade(s) Pública(s) (Comando Unificado)	<ul style="list-style-type: none"> a) Compor junto com o Gerente Operacional e Coordenador de SMS Operacional o comando e gestão da emergência na medida de suas competências específicas; b) Participar da definição de estratégias gerenciais relacionadas ao trato da emergência; c) Atender as demandas da imprensa na medida de suas competências específicas; d) Articular-se com demais autoridades públicas, comunicando e solicitando recursos e apoio, caso necessário; e) Manter demais autoridades públicas informadas sobre a situação; f) Participar da definição de estratégias de retorno à normalidade operacional, quando solicitado; g) Participar da definição de Comissão para apuração da emergência, quando solicitado; h) Participar da definição sobre quais entidades externas devem receber o relatório elaborado e de que forma estas informações serão disponibilizadas aos Órgãos Públicos competentes; i) Definir pelo encerramento das operações.
Função na EOR	Atribuições / Responsabilidades
SMS Corporativo PETROBRAS	<ul style="list-style-type: none"> a) Apoiar as ações de resposta; b) Providenciar recursos nacionais e internacionais quando solicitado.
SMS Corporativo TRANSPETRO	<ul style="list-style-type: none"> a) Apoiar as ações de resposta; b) Providenciar recursos nacionais e internacionais quando solicitado.
Gerente Executivo / Geral / Gerente de SMS Operacional	<ul style="list-style-type: none"> a) Apoiar as ações de resposta; b) Providenciar recursos nacionais e internacionais quando solicitado.
Comunicação Corporativa	<ul style="list-style-type: none"> a) Executar estratégia de comunicação de acordo com a "Norma de Comunicação de Crise" da Comunicação Institucional da Petrobras; b) Informar e manter informada a comunidade (interna e externa) sobre a emergência ocorrida e seu desenvolvimento de acordo com as diretrizes da Comunicação Institucional da Petrobras; c) Atender as demandas da imprensa; d) Apoiar os interlocutores designados no contato com a imprensa; e) Comentar informes externos elaborados pela Comunicação Regional; f) Elaborar, em articulação com a Comunicação Regional, todo o material a ser utilizado para comunicação do incidente junto à comunidade afetada.
Desmobilização	<ul style="list-style-type: none"> b) Providenciar a manutenção dos equipamentos e embarcações usados na emergência. a) Providenciar e apoiar a desmobilização de pessoal, equipamentos e materiais envolvidos nas operações de emergência após autorização do Coordenador da Contingência;

Função na EOR	Atribuições / Responsabilidades
Gerente Operacional (Comando Unificado)	<ul style="list-style-type: none"> a) Definir estratégias gerenciais; b) Definir interlocutor(es) do evento, proporcionar atendimento à imprensa, estabelecendo rotina diária para locais e horários de entrevistas coletivas; c) Articular-se com as autoridades públicas, outras Unidades da Transpetro e outros órgãos do Sistema Petrobras, comunicando e solicitando recursos e apoio, caso necessário; d) Manter a alta administração informada sobre a situação; Definir estrutura de custos da emergência; e) Definir estratégias de retorno à normalidade operacional; f) Definir Comissão para apuração; g) Oficializar volume vazado; h) Definir Grupo de Trabalho para elaboração do relatório de análise crítica de desempenho do PEI para envio ao Órgão Ambiental competente; i) Definir quais entidades externas devem receber o relatório elaborado e de que forma estas informações serão disponibilizadas aos Órgãos Públicos competentes; j) Definir pelo encerramento das operações; k) Repor recursos materiais utilizados na emergência; l) Encaminhar Relatório de Incidente segundo a Portaria nº. 03 da ANP (48 horas).
Coodenador SMS Operacional (Comando Unificado)	<ul style="list-style-type: none"> a) Definir estratégias gerenciais; b) Definir interlocutor(es) do evento, proporcionar atendimento à imprensa, estabelecendo rotina diária para locais e horários de entrevistas coletivas; c) Articular-se com as autoridades públicas, outras Unidades da Transpetro e outros órgãos do Sistema Petrobras, comunicando e solicitando recursos e apoio, caso necessário; d) Manter a alta administração informada sobre a situação; e) Definir estrutura de custos da emergência; f) Definir estratégias de retorno à normalidade operacional; g) Definir Comissão para apuração; h) Oficializar volume vazado; i) Participar da definição do Grupo de Trabalho para elaboração do relatório de análise crítica de desempenho do PEI para envio ao Órgão Ambiental competente; j) Participar da definição sobre quais entidades externas devem receber o relatório elaborado e de que forma estas informações serão disponibilizadas aos Órgãos Públicos competentes; k) Definir pelo encerramento das operações; l) Repor recursos materiais utilizados na emergência.
Representante da(s) Autoridade(s) Pública(s) (Comando Unificado)	<ul style="list-style-type: none"> a) Compor junto com o Gerente Operacional e Coordenador de SMS Operacional o comando e gestão da emergência na medida de suas competências específicas; b) Participar da definição de estratégias gerenciais relacionadas ao trato da emergência; c) Atender as demandas da imprensa na medida de suas competências específicas; d) Articular-se com demais autoridades públicas, comunicando e solicitando recursos e apoio, caso necessário; e) Manter demais autoridades públicas informadas sobre a situação; f) Participar da definição de estratégias de retorno à normalidade operacional, quando solicitado; g) Participar da definição de Comissão para apuração da emergência, quando solicitado; h) Participar da definição sobre quais entidades externas devem receber o relatório elaborado e de que forma estas informações serão disponibilizadas aos Órgãos Públicos competentes; i) Definir pelo encerramento das operações.
Função na EOR	Atribuições / Responsabilidades
SMS Corporativo PETROBRAS	<ul style="list-style-type: none"> a) Apoiar as ações de resposta; b) Providenciar recursos nacionais e internacionais quando solicitado.
SMS Corporativo TRANSPETRO	<ul style="list-style-type: none"> a) Apoiar as ações de resposta; b) Providenciar recursos nacionais e internacionais quando solicitado.
Gerente Executivo / Geral / Gerente de SMS Operacional	<ul style="list-style-type: none"> a) Apoiar as ações de resposta; b) Providenciar recursos nacionais e internacionais quando solicitado.
Comunicação Corporativa	<ul style="list-style-type: none"> a) Executar estratégia de comunicação de acordo com a "Norma de Comunicação de Crise" da Comunicação Institucional da Petrobras; b) Informar e manter informada a comunidade (interna e externa) sobre a emergência ocorrida e seu desenvolvimento de acordo com as diretrizes da Comunicação Institucional da Petrobras; c) Atender as demandas da imprensa; d) Apoiar os interlocutores designados no contato com a imprensa; e) Comentar informes externos elaborados pela Comunicação Regional; f) Elaborar, em articulação com a Comunicação Regional, todo o material a ser utilizado para comunicação do incidente junto à comunidade afetada.
	<ul style="list-style-type: none"> b) Encaminhar os equipamentos empregados nas ações de resposta ao incidente aos locais de origem, em articulação com o Coordenador de Logística e Grupo de Logística de Campo.
Coordenação de Meio	<ul style="list-style-type: none"> a) Supervisionar as ações da equipe de Meio Ambiente;

Função na EOR	Atribuições / Responsabilidades
Gerente Operacional (Comando Unificado)	<ul style="list-style-type: none"> a) Definir estratégias gerenciais; b) Definir interlocutor(es) do evento, proporcionar atendimento à imprensa, estabelecendo rotina diária para locais e horários de entrevistas coletivas; c) Articular-se com as autoridades públicas, outras Unidades da Transpetro e outros órgãos do Sistema Petrobras, comunicando e solicitando recursos e apoio, caso necessário; d) Manter a alta administração informada sobre a situação; Definir estrutura de custos da emergência; e) Definir estratégias de retorno à normalidade operacional; f) Definir Comissão para apuração; g) Oficializar volume vazado; h) Definir Grupo de Trabalho para elaboração do relatório de análise crítica de desempenho do PEI para envio ao Órgão Ambiental competente; i) Definir quais entidades externas devem receber o relatório elaborado e de que forma estas informações serão disponibilizadas aos Órgãos Públicos competentes; j) Definir pelo encerramento das operações; k) Repor recursos materiais utilizados na emergência; l) Encaminhar Relatório de Incidente segundo a Portaria nº. 03 da ANP (48 horas).
Coodenador SMS Operacional (Comando Unificado)	<ul style="list-style-type: none"> a) Definir estratégias gerenciais; b) Definir interlocutor(es) do evento, proporcionar atendimento à imprensa, estabelecendo rotina diária para locais e horários de entrevistas coletivas; c) Articular-se com as autoridades públicas, outras Unidades da Transpetro e outros órgãos do Sistema Petrobras, comunicando e solicitando recursos e apoio, caso necessário; d) Manter a alta administração informada sobre a situação; e) Definir estrutura de custos da emergência; f) Definir estratégias de retorno à normalidade operacional; g) Definir Comissão para apuração; h) Oficializar volume vazado; i) Participar da definição do Grupo de Trabalho para elaboração do relatório de análise crítica de desempenho do PEI para envio ao Órgão Ambiental competente; j) Participar da definição sobre quais entidades externas devem receber o relatório elaborado e de que forma estas informações serão disponibilizadas aos Órgãos Públicos competentes; k) Definir pelo encerramento das operações; l) Repor recursos materiais utilizados na emergência.
Representante da(s) Autoridade(s) Pública(s) (Comando Unificado)	<ul style="list-style-type: none"> a) Compor junto com o Gerente Operacional e Coordenador de SMS Operacional o comando e gestão da emergência na medida de suas competências específicas; b) Participar da definição de estratégias gerenciais relacionadas ao trato da emergência; c) Atender as demandas da imprensa na medida de suas competências específicas; d) Articular-se com demais autoridades públicas, comunicando e solicitando recursos e apoio, caso necessário; e) Manter demais autoridades públicas informadas sobre a situação; f) Participar da definição de estratégias de retorno à normalidade operacional, quando solicitado; g) Participar da definição de Comissão para apuração da emergência, quando solicitado; h) Participar da definição sobre quais entidades externas devem receber o relatório elaborado e de que forma estas informações serão disponibilizadas aos Órgãos Públicos competentes; i) Definir pelo encerramento das operações.
Função na EOR	Atribuições / Responsabilidades
SMS Corporativo PETROBRAS	<ul style="list-style-type: none"> a) Apoiar as ações de resposta; b) Providenciar recursos nacionais e internacionais quando solicitado.
SMS Corporativo TRANSPETRO	<ul style="list-style-type: none"> a) Apoiar as ações de resposta; b) Providenciar recursos nacionais e internacionais quando solicitado.
Gerente Executivo / Geral / Gerente de SMS Operacional	<ul style="list-style-type: none"> a) Apoiar as ações de resposta; b) Providenciar recursos nacionais e internacionais quando solicitado.
Comunicação Corporativa	<ul style="list-style-type: none"> a) Executar estratégia de comunicação de acordo com a "Norma de Comunicação de Crise" da Comunicação Institucional da Petrobras; b) Informar e manter informada a comunidade (interna e externa) sobre a emergência ocorrida e seu desenvolvimento de acordo com as diretrizes da Comunicação Institucional da Petrobras; c) Atender as demandas da imprensa; d) Apoiar os interlocutores designados no contato com a imprensa; e) Comentar informes externos elaborados pela Comunicação Regional; f) Elaborar, em articulação com a Comunicação Regional, todo o material a ser utilizado para comunicação do incidente junto à comunidade afetada.
Ambiente	<ul style="list-style-type: none"> b) Promover a proteção de áreas sensíveis em articulação com o Coordenador Operacional das Ações de Resposta; c) Demarcar, em articulação com o Grupo de Frente de Terra e Mar, Grupo de Resíduos e Grupo de Segurança, área próxima à Frente de Trabalho implementando medidas de proteção e

Função na EOR	Atribuições / Responsabilidades
Gerente Operacional (Comando Unificado)	<ul style="list-style-type: none"> a) Definir estratégias gerenciais; b) Definir interlocutor(es) do evento, proporcionar atendimento à imprensa, estabelecendo rotina diária para locais e horários de entrevistas coletivas; c) Articular-se com as autoridades públicas, outras Unidades da Transpetro e outros órgãos do Sistema Petrobras, comunicando e solicitando recursos e apoio, caso necessário; d) Manter a alta administração informada sobre a situação; Definir estrutura de custos da emergência; e) Definir estratégias de retorno à normalidade operacional; f) Definir Comissão para apuração; g) Oficializar volume vazado; h) Definir Grupo de Trabalho para elaboração do relatório de análise crítica de desempenho do PEI para envio ao Órgão Ambiental competente; i) Definir quais entidades externas devem receber o relatório elaborado e de que forma estas informações serão disponibilizadas aos Órgãos Públicos competentes; j) Definir pelo encerramento das operações; k) Repor recursos materiais utilizados na emergência; l) Encaminhar Relatório de Incidente segundo a Portaria nº. 03 da ANP (48 horas).
Coodenador SMS Operacional (Comando Unificado)	<ul style="list-style-type: none"> a) Definir estratégias gerenciais; b) Definir interlocutor(es) do evento, proporcionar atendimento à imprensa, estabelecendo rotina diária para locais e horários de entrevistas coletivas; c) Articular-se com as autoridades públicas, outras Unidades da Transpetro e outros órgãos do Sistema Petrobras, comunicando e solicitando recursos e apoio, caso necessário; d) Manter a alta administração informada sobre a situação; e) Definir estrutura de custos da emergência; f) Definir estratégias de retorno à normalidade operacional; g) Definir Comissão para apuração; h) Oficializar volume vazado; i) Participar da definição do Grupo de Trabalho para elaboração do relatório de análise crítica de desempenho do PEI para envio ao Órgão Ambiental competente; j) Participar da definição sobre quais entidades externas devem receber o relatório elaborado e de que forma estas informações serão disponibilizadas aos Órgãos Públicos competentes; k) Definir pelo encerramento das operações; l) Repor recursos materiais utilizados na emergência.
Representante da(s) Autoridade(s) Pública(s) (Comando Unificado)	<ul style="list-style-type: none"> a) Compor junto com o Gerente Operacional e Coordenador de SMS Operacional o comando e gestão da emergência na medida de suas competências específicas; b) Participar da definição de estratégias gerenciais relacionadas ao trato da emergência; c) Atender as demandas da imprensa na medida de suas competências específicas; d) Articular-se com demais autoridades públicas, comunicando e solicitando recursos e apoio, caso necessário; e) Manter demais autoridades públicas informadas sobre a situação; f) Participar da definição de estratégias de retorno à normalidade operacional, quando solicitado; g) Participar da definição de Comissão para apuração da emergência, quando solicitado; h) Participar da definição sobre quais entidades externas devem receber o relatório elaborado e de que forma estas informações serão disponibilizadas aos Órgãos Públicos competentes; i) Definir pelo encerramento das operações.
Função na EOR	Atribuições / Responsabilidades
SMS Corporativo PETROBRAS	<ul style="list-style-type: none"> a) Apoiar as ações de resposta; b) Providenciar recursos nacionais e internacionais quando solicitado.
SMS Corporativo TRANSPETRO	<ul style="list-style-type: none"> a) Apoiar as ações de resposta; b) Providenciar recursos nacionais e internacionais quando solicitado.
Gerente Executivo / Geral / Gerente de SMS Operacional	<ul style="list-style-type: none"> a) Apoiar as ações de resposta; b) Providenciar recursos nacionais e internacionais quando solicitado.
Comunicação Corporativa	<ul style="list-style-type: none"> a) Executar estratégia de comunicação de acordo com a "Norma de Comunicação de Crise" da Comunicação Institucional da Petrobras; b) Informar e manter informada a comunidade (interna e externa) sobre a emergência ocorrida e seu desenvolvimento de acordo com as diretrizes da Comunicação Institucional da Petrobras; c) Atender as demandas da imprensa; d) Apoiar os interlocutores designados no contato com a imprensa; e) Comentar informes externos elaborados pela Comunicação Regional; f) Elaborar, em articulação com a Comunicação Regional, todo o material a ser utilizado para comunicação do incidente junto à comunidade afetada.
	<ul style="list-style-type: none"> d) segurança para evitar a criação de novos pontos de contaminação; Definir, em articulação com o Grupo de Segurança e Grupo de Descontaminação, local para descontaminação de equipamentos e materiais implementando medidas de proteção e segurança para evitar a criação de novos pontos de contaminação;

Função na EOR	Atribuições / Responsabilidades
Gerente Operacional (Comando Unificado)	<ul style="list-style-type: none"> a) Definir estratégias gerenciais; b) Definir interlocutor(es) do evento, proporcionar atendimento à imprensa, estabelecendo rotina diária para locais e horários de entrevistas coletivas; c) Articular-se com as autoridades públicas, outras Unidades da Transpetro e outros órgãos do Sistema Petrobras, comunicando e solicitando recursos e apoio, caso necessário; d) Manter a alta administração informada sobre a situação; Definir estrutura de custos da emergência; e) Definir estratégias de retorno à normalidade operacional; f) Definir Comissão para apuração; g) Oficializar volume vazado; h) Definir Grupo de Trabalho para elaboração do relatório de análise crítica de desempenho do PEI para envio ao Órgão Ambiental competente; i) Definir quais entidades externas devem receber o relatório elaborado e de que forma estas informações serão disponibilizadas aos Órgãos Públicos competentes; j) Definir pelo encerramento das operações; k) Repor recursos materiais utilizados na emergência; l) Encaminhar Relatório de Incidente segundo a Portaria nº. 03 da ANP (48 horas).
Coodenador SMS Operacional (Comando Unificado)	<ul style="list-style-type: none"> a) Definir estratégias gerenciais; b) Definir interlocutor(es) do evento, proporcionar atendimento à imprensa, estabelecendo rotina diária para locais e horários de entrevistas coletivas; c) Articular-se com as autoridades públicas, outras Unidades da Transpetro e outros órgãos do Sistema Petrobras, comunicando e solicitando recursos e apoio, caso necessário; d) Manter a alta administração informada sobre a situação; e) Definir estrutura de custos da emergência; f) Definir estratégias de retorno à normalidade operacional; g) Definir Comissão para apuração; h) Oficializar volume vazado; i) Participar da definição do Grupo de Trabalho para elaboração do relatório de análise crítica de desempenho do PEI para envio ao Órgão Ambiental competente; j) Participar da definição sobre quais entidades externas devem receber o relatório elaborado e de que forma estas informações serão disponibilizadas aos Órgãos Públicos competentes; k) Definir pelo encerramento das operações; l) Repor recursos materiais utilizados na emergência.
Representante da(s) Autoridade(s) Pública(s) (Comando Unificado)	<ul style="list-style-type: none"> a) Compor junto com o Gerente Operacional e Coordenador de SMS Operacional o comando e gestão da emergência na medida de suas competências específicas; b) Participar da definição de estratégias gerenciais relacionadas ao trato da emergência; c) Atender as demandas da imprensa na medida de suas competências específicas; d) Articular-se com demais autoridades públicas, comunicando e solicitando recursos e apoio, caso necessário; e) Manter demais autoridades públicas informadas sobre a situação; f) Participar da definição de estratégias de retorno à normalidade operacional, quando solicitado; g) Participar da definição de Comissão para apuração da emergência, quando solicitado; h) Participar da definição sobre quais entidades externas devem receber o relatório elaborado e de que forma estas informações serão disponibilizadas aos Órgãos Públicos competentes; i) Definir pelo encerramento das operações.
Função na EOR	Atribuições / Responsabilidades
SMS Corporativo PETROBRAS	<ul style="list-style-type: none"> a) Apoiar as ações de resposta; b) Providenciar recursos nacionais e internacionais quando solicitado.
SMS Corporativo TRANSPETRO	<ul style="list-style-type: none"> a) Apoiar as ações de resposta; b) Providenciar recursos nacionais e internacionais quando solicitado.
Gerente Executivo / Geral / Gerente de SMS Operacional	<ul style="list-style-type: none"> a) Apoiar as ações de resposta; b) Providenciar recursos nacionais e internacionais quando solicitado.
Comunicação Corporativa	<ul style="list-style-type: none"> a) Executar estratégia de comunicação de acordo com a "Norma de Comunicação de Crise" da Comunicação Institucional da Petrobras; b) Informar e manter informada a comunidade (interna e externa) sobre a emergência ocorrida e seu desenvolvimento de acordo com as diretrizes da Comunicação Institucional da Petrobras; c) Atender as demandas da imprensa; d) Apoiar os interlocutores designados no contato com a imprensa; e) Comentar informes externos elaborados pela Comunicação Regional; f) Elaborar, em articulação com a Comunicação Regional, todo o material a ser utilizado para comunicação do incidente junto à comunidade afetada.
	<ul style="list-style-type: none"> e) Solicitar, em articulação com o Coordenador da Contingência, através do acionamento do SMS Corporativo a disponibilização e montagem da Unidade de Despetrolização da Fauna nas proximidades da área em emergência, quando necessário; f) Convocar equipe do CENPES para Coleta de Amostras de Solo e Corpos Hídricos ou providenciar

Função na EOR	Atribuições / Responsabilidades
Gerente Operacional (Comando Unificado)	<ul style="list-style-type: none"> a) Definir estratégias gerenciais; b) Definir interlocutor(es) do evento, proporcionar atendimento à imprensa, estabelecendo rotina diária para locais e horários de entrevistas coletivas; c) Articular-se com as autoridades públicas, outras Unidades da Transpetro e outros órgãos do Sistema Petrobras, comunicando e solicitando recursos e apoio, caso necessário; d) Manter a alta administração informada sobre a situação; Definir estrutura de custos da emergência; e) Definir estratégias de retorno à normalidade operacional; f) Definir Comissão para apuração; g) Oficializar volume vazado; h) Definir Grupo de Trabalho para elaboração do relatório de análise crítica de desempenho do PEI para envio ao Órgão Ambiental competente; i) Definir quais entidades externas devem receber o relatório elaborado e de que forma estas informações serão disponibilizadas aos Órgãos Públicos competentes; j) Definir pelo encerramento das operações; k) Repor recursos materiais utilizados na emergência; l) Encaminhar Relatório de Incidente segundo a Portaria nº. 03 da ANP (48 horas).
Coodenador SMS Operacional (Comando Unificado)	<ul style="list-style-type: none"> a) Definir estratégias gerenciais; b) Definir interlocutor(es) do evento, proporcionar atendimento à imprensa, estabelecendo rotina diária para locais e horários de entrevistas coletivas; c) Articular-se com as autoridades públicas, outras Unidades da Transpetro e outros órgãos do Sistema Petrobras, comunicando e solicitando recursos e apoio, caso necessário; d) Manter a alta administração informada sobre a situação; e) Definir estrutura de custos da emergência; f) Definir estratégias de retorno à normalidade operacional; g) Definir Comissão para apuração; h) Oficializar volume vazado; i) Participar da definição do Grupo de Trabalho para elaboração do relatório de análise crítica de desempenho do PEI para envio ao Órgão Ambiental competente; j) Participar da definição sobre quais entidades externas devem receber o relatório elaborado e de que forma estas informações serão disponibilizadas aos Órgãos Públicos competentes; k) Definir pelo encerramento das operações; l) Repor recursos materiais utilizados na emergência.
Representante da(s) Autoridade(s) Pública(s) (Comando Unificado)	<ul style="list-style-type: none"> a) Compor junto com o Gerente Operacional e Coordenador de SMS Operacional o comando e gestão da emergência na medida de suas competências específicas; b) Participar da definição de estratégias gerenciais relacionadas ao trato da emergência; c) Atender as demandas da imprensa na medida de suas competências específicas; d) Articular-se com demais autoridades públicas, comunicando e solicitando recursos e apoio, caso necessário; e) Manter demais autoridades públicas informadas sobre a situação; f) Participar da definição de estratégias de retorno à normalidade operacional, quando solicitado; g) Participar da definição de Comissão para apuração da emergência, quando solicitado; h) Participar da definição sobre quais entidades externas devem receber o relatório elaborado e de que forma estas informações serão disponibilizadas aos Órgãos Públicos competentes; i) Definir pelo encerramento das operações.
Função na EOR	Atribuições / Responsabilidades
SMS Corporativo PETROBRAS	<ul style="list-style-type: none"> a) Apoiar as ações de resposta; b) Providenciar recursos nacionais e internacionais quando solicitado.
SMS Corporativo TRANSPETRO	<ul style="list-style-type: none"> a) Apoiar as ações de resposta; b) Providenciar recursos nacionais e internacionais quando solicitado.
Gerente Executivo / Geral / Gerente de SMS Operacional	<ul style="list-style-type: none"> a) Apoiar as ações de resposta; b) Providenciar recursos nacionais e internacionais quando solicitado.
Comunicação Corporativa	<ul style="list-style-type: none"> a) Executar estratégia de comunicação de acordo com a "Norma de Comunicação de Crise" da Comunicação Institucional da Petrobras; b) Informar e manter informada a comunidade (interna e externa) sobre a emergência ocorrida e seu desenvolvimento de acordo com as diretrizes da Comunicação Institucional da Petrobras; c) Atender as demandas da imprensa; d) Apoiar os interlocutores designados no contato com a imprensa; e) Comentar informes externos elaborados pela Comunicação Regional; f) Elaborar, em articulação com a Comunicação Regional, todo o material a ser utilizado para comunicação do incidente junto à comunidade afetada.
	<ul style="list-style-type: none"> g) contratação de empresa especializada de acordo com o caso; Elaborar em conjunto com os Órgãos Ambientais presentes, um plano de monitoramento ambiental para as áreas atingidas e passíveis de serem atingidas; <ul style="list-style-type: none"> 1. Solicitar a Equipe do CENPES ou instituição reconhecida para auxílio na elaboração do

Função na EOR	Atribuições / Responsabilidades
Gerente Operacional (Comando Unificado)	<ul style="list-style-type: none"> a) Definir estratégias gerenciais; b) Definir interlocutor(es) do evento, proporcionar atendimento à imprensa, estabelecendo rotina diária para locais e horários de entrevistas coletivas; c) Articular-se com as autoridades públicas, outras Unidades da Transpetro e outros órgãos do Sistema Petrobras, comunicando e solicitando recursos e apoio, caso necessário; d) Manter a alta administração informada sobre a situação; Definir estrutura de custos da emergência; e) Definir estratégias de retorno à normalidade operacional; f) Definir Comissão para apuração; g) Oficializar volume vazado; h) Definir Grupo de Trabalho para elaboração do relatório de análise crítica de desempenho do PEI para envio ao Órgão Ambiental competente; i) Definir quais entidades externas devem receber o relatório elaborado e de que forma estas informações serão disponibilizadas aos Órgãos Públicos competentes; j) Definir pelo encerramento das operações; k) Repor recursos materiais utilizados na emergência; l) Encaminhar Relatório de Incidente segundo a Portaria nº. 03 da ANP (48 horas).
Coordenador SMS Operacional (Comando Unificado)	<ul style="list-style-type: none"> a) Definir estratégias gerenciais; b) Definir interlocutor(es) do evento, proporcionar atendimento à imprensa, estabelecendo rotina diária para locais e horários de entrevistas coletivas; c) Articular-se com as autoridades públicas, outras Unidades da Transpetro e outros órgãos do Sistema Petrobras, comunicando e solicitando recursos e apoio, caso necessário; d) Manter a alta administração informada sobre a situação; e) Definir estrutura de custos da emergência; f) Definir estratégias de retorno à normalidade operacional; g) Definir Comissão para apuração; h) Oficializar volume vazado; i) Participar da definição do Grupo de Trabalho para elaboração do relatório de análise crítica de desempenho do PEI para envio ao Órgão Ambiental competente; j) Participar da definição sobre quais entidades externas devem receber o relatório elaborado e de que forma estas informações serão disponibilizadas aos Órgãos Públicos competentes; k) Definir pelo encerramento das operações; l) Repor recursos materiais utilizados na emergência.
Representante da(s) Autoridade(s) Pública(s) (Comando Unificado)	<ul style="list-style-type: none"> a) Compor junto com o Gerente Operacional e Coordenador de SMS Operacional o comando e gestão da emergência na medida de suas competências específicas; b) Participar da definição de estratégias gerenciais relacionadas ao trato da emergência; c) Atender as demandas da imprensa na medida de suas competências específicas; d) Articular-se com demais autoridades públicas, comunicando e solicitando recursos e apoio, caso necessário; e) Manter demais autoridades públicas informadas sobre a situação; f) Participar da definição de estratégias de retorno à normalidade operacional, quando solicitado; g) Participar da definição de Comissão para apuração da emergência, quando solicitado; h) Participar da definição sobre quais entidades externas devem receber o relatório elaborado e de que forma estas informações serão disponibilizadas aos Órgãos Públicos competentes; i) Definir pelo encerramento das operações.
Função na EOR	Atribuições / Responsabilidades
SMS Corporativo PETROBRAS	<ul style="list-style-type: none"> a) Apoiar as ações de resposta; b) Providenciar recursos nacionais e internacionais quando solicitado.
SMS Corporativo TRANSPETRO	<ul style="list-style-type: none"> a) Apoiar as ações de resposta; b) Providenciar recursos nacionais e internacionais quando solicitado.
Gerente Executivo / Geral / Gerente de SMS Operacional	<ul style="list-style-type: none"> a) Apoiar as ações de resposta; b) Providenciar recursos nacionais e internacionais quando solicitado.
Comunicação Corporativa	<ul style="list-style-type: none"> a) Executar estratégia de comunicação de acordo com a "Norma de Comunicação de Crise" da Comunicação Institucional da Petrobras; b) Informar e manter informada a comunidade (interna e externa) sobre a emergência ocorrida e seu desenvolvimento de acordo com as diretrizes da Comunicação Institucional da Petrobras; c) Atender as demandas da imprensa; d) Apoiar os interlocutores designados no contato com a imprensa; e) Comentar informes externos elaborados pela Comunicação Regional; f) Elaborar, em articulação com a Comunicação Regional, todo o material a ser utilizado para comunicação do incidente junto à comunidade afetada.
	<p>plano de monitoramento;</p> <p>2. Definir os pontos de monitoramento e respectivos parâmetros para o durante e a pós-emergência em conjunto com o Órgão Ambiental presente, incluindo a coleta de amostras da fauna e flora.</p>

Função na EOR	Atribuições / Responsabilidades
Gerente Operacional (Comando Unificado)	<ul style="list-style-type: none"> a) Definir estratégias gerenciais; b) Definir interlocutor(es) do evento, proporcionar atendimento à imprensa, estabelecendo rotina diária para locais e horários de entrevistas coletivas; c) Articular-se com as autoridades públicas, outras Unidades da Transpetro e outros órgãos do Sistema Petrobras, comunicando e solicitando recursos e apoio, caso necessário; d) Manter a alta administração informada sobre a situação; Definir estrutura de custos da emergência; e) Definir estratégias de retorno à normalidade operacional; f) Definir Comissão para apuração; g) Oficializar volume vazado; h) Definir Grupo de Trabalho para elaboração do relatório de análise crítica de desempenho do PEI para envio ao Órgão Ambiental competente; i) Definir quais entidades externas devem receber o relatório elaborado e de que forma estas informações serão disponibilizadas aos Órgãos Públicos competentes; j) Definir pelo encerramento das operações; k) Repor recursos materiais utilizados na emergência; l) Encaminhar Relatório de Incidente segundo a Portaria nº. 03 da ANP (48 horas).
Coordenador SMS Operacional (Comando Unificado)	<ul style="list-style-type: none"> a) Definir estratégias gerenciais; b) Definir interlocutor(es) do evento, proporcionar atendimento à imprensa, estabelecendo rotina diária para locais e horários de entrevistas coletivas; c) Articular-se com as autoridades públicas, outras Unidades da Transpetro e outros órgãos do Sistema Petrobras, comunicando e solicitando recursos e apoio, caso necessário; d) Manter a alta administração informada sobre a situação; e) Definir estrutura de custos da emergência; f) Definir estratégias de retorno à normalidade operacional; g) Definir Comissão para apuração; h) Oficializar volume vazado; i) Participar da definição do Grupo de Trabalho para elaboração do relatório de análise crítica de desempenho do PEI para envio ao Órgão Ambiental competente; j) Participar da definição sobre quais entidades externas devem receber o relatório elaborado e de que forma estas informações serão disponibilizadas aos Órgãos Públicos competentes; k) Definir pelo encerramento das operações; l) Repor recursos materiais utilizados na emergência.
Representante da(s) Autoridade(s) Pública(s) (Comando Unificado)	<ul style="list-style-type: none"> a) Compor junto com o Gerente Operacional e Coordenador de SMS Operacional o comando e gestão da emergência na medida de suas competências específicas; b) Participar da definição de estratégias gerenciais relacionadas ao trato da emergência; c) Atender as demandas da imprensa na medida de suas competências específicas; d) Articular-se com demais autoridades públicas, comunicando e solicitando recursos e apoio, caso necessário; e) Manter demais autoridades públicas informadas sobre a situação; f) Participar da definição de estratégias de retorno à normalidade operacional, quando solicitado; g) Participar da definição de Comissão para apuração da emergência, quando solicitado; h) Participar da definição sobre quais entidades externas devem receber o relatório elaborado e de que forma estas informações serão disponibilizadas aos Órgãos Públicos competentes; i) Definir pelo encerramento das operações.
Função na EOR	Atribuições / Responsabilidades
SMS Corporativo PETROBRAS	<ul style="list-style-type: none"> a) Apoiar as ações de resposta; b) Providenciar recursos nacionais e internacionais quando solicitado.
SMS Corporativo TRANSPETRO	<ul style="list-style-type: none"> a) Apoiar as ações de resposta; b) Providenciar recursos nacionais e internacionais quando solicitado.
Gerente Executivo / Geral / Gerente de SMS Operacional	<ul style="list-style-type: none"> a) Apoiar as ações de resposta; b) Providenciar recursos nacionais e internacionais quando solicitado.
Comunicação Corporativa	<ul style="list-style-type: none"> a) Executar estratégia de comunicação de acordo com a "Norma de Comunicação de Crise" da Comunicação Institucional da Petrobras; b) Informar e manter informada a comunidade (interna e externa) sobre a emergência ocorrida e seu desenvolvimento de acordo com as diretrizes da Comunicação Institucional da Petrobras; c) Atender as demandas da imprensa; d) Apoiar os interlocutores designados no contato com a imprensa; e) Comentar informes externos elaborados pela Comunicação Regional; f) Elaborar, em articulação com a Comunicação Regional, todo o material a ser utilizado para comunicação do incidente junto à comunidade afetada.
	<ul style="list-style-type: none"> h) Solicitar a aprovação do plano de monitoramento ambiental ao Órgão Ambiental, caso este não tenha participado de sua elaboração; i) Elaborar relatório diário de áreas impactadas, incluindo informações relativas ao monitoramento destas, bem como das atividades do Grupo de Meio Ambiente, entregando ao final do dia para a

Função na EOR	Atribuições / Responsabilidades
Gerente Operacional (Comando Unificado)	<ul style="list-style-type: none"> a) Definir estratégias gerenciais; b) Definir interlocutor(es) do evento, proporcionar atendimento à imprensa, estabelecendo rotina diária para locais e horários de entrevistas coletivas; c) Articular-se com as autoridades públicas, outras Unidades da Transpetro e outros órgãos do Sistema Petrobras, comunicando e solicitando recursos e apoio, caso necessário; d) Manter a alta administração informada sobre a situação; Definir estrutura de custos da emergência; e) Definir estratégias de retorno à normalidade operacional; f) Definir Comissão para apuração; g) Oficializar volume vazado; h) Definir Grupo de Trabalho para elaboração do relatório de análise crítica de desempenho do PEI para envio ao Órgão Ambiental competente; i) Definir quais entidades externas devem receber o relatório elaborado e de que forma estas informações serão disponibilizadas aos Órgãos Públicos competentes; j) Definir pelo encerramento das operações; k) Repor recursos materiais utilizados na emergência; l) Encaminhar Relatório de Incidente segundo a Portaria nº. 03 da ANP (48 horas).
Coodenador SMS Operacional (Comando Unificado)	<ul style="list-style-type: none"> a) Definir estratégias gerenciais; b) Definir interlocutor(es) do evento, proporcionar atendimento à imprensa, estabelecendo rotina diária para locais e horários de entrevistas coletivas; c) Articular-se com as autoridades públicas, outras Unidades da Transpetro e outros órgãos do Sistema Petrobras, comunicando e solicitando recursos e apoio, caso necessário; d) Manter a alta administração informada sobre a situação; e) Definir estrutura de custos da emergência; f) Definir estratégias de retorno à normalidade operacional; g) Definir Comissão para apuração; h) Oficializar volume vazado; i) Participar da definição do Grupo de Trabalho para elaboração do relatório de análise crítica de desempenho do PEI para envio ao Órgão Ambiental competente; j) Participar da definição sobre quais entidades externas devem receber o relatório elaborado e de que forma estas informações serão disponibilizadas aos Órgãos Públicos competentes; k) Definir pelo encerramento das operações; l) Repor recursos materiais utilizados na emergência.
Representante da(s) Autoridade(s) Pública(s) (Comando Unificado)	<ul style="list-style-type: none"> a) Compor junto com o Gerente Operacional e Coordenador de SMS Operacional o comando e gestão da emergência na medida de suas competências específicas; b) Participar da definição de estratégias gerenciais relacionadas ao trato da emergência; c) Atender as demandas da imprensa na medida de suas competências específicas; d) Articular-se com demais autoridades públicas, comunicando e solicitando recursos e apoio, caso necessário; e) Manter demais autoridades públicas informadas sobre a situação; f) Participar da definição de estratégias de retorno à normalidade operacional, quando solicitado; g) Participar da definição de Comissão para apuração da emergência, quando solicitado; h) Participar da definição sobre quais entidades externas devem receber o relatório elaborado e de que forma estas informações serão disponibilizadas aos Órgãos Públicos competentes; i) Definir pelo encerramento das operações.
Função na EOR	Atribuições / Responsabilidades
SMS Corporativo PETROBRAS	<ul style="list-style-type: none"> a) Apoiar as ações de resposta; b) Providenciar recursos nacionais e internacionais quando solicitado.
SMS Corporativo TRANSPETRO	<ul style="list-style-type: none"> a) Apoiar as ações de resposta; b) Providenciar recursos nacionais e internacionais quando solicitado.
Gerente Executivo / Geral / Gerente de SMS Operacional	<ul style="list-style-type: none"> a) Apoiar as ações de resposta; b) Providenciar recursos nacionais e internacionais quando solicitado.
Comunicação Corporativa	<ul style="list-style-type: none"> a) Executar estratégia de comunicação de acordo com a "Norma de Comunicação de Crise" da Comunicação Institucional da Petrobras; b) Informar e manter informada a comunidade (interna e externa) sobre a emergência ocorrida e seu desenvolvimento de acordo com as diretrizes da Comunicação Institucional da Petrobras; c) Atender as demandas da imprensa; d) Apoiar os interlocutores designados no contato com a imprensa; e) Comentar informes externos elaborados pela Comunicação Regional; f) Elaborar, em articulação com a Comunicação Regional, todo o material a ser utilizado para comunicação do incidente junto à comunidade afetada.
	Coordenação da Contingência.
Coleta de Amostras	a) Efetuar a coleta da amostra conforme orientações do Coordenador de Meio Ambiente, seguindo

Função na EOR	Atribuições / Responsabilidades
Gerente Operacional (Comando Unificado)	<ul style="list-style-type: none"> a) Definir estratégias gerenciais; b) Definir interlocutor(es) do evento, proporcionar atendimento à imprensa, estabelecendo rotina diária para locais e horários de entrevistas coletivas; c) Articular-se com as autoridades públicas, outras Unidades da Transpetro e outros órgãos do Sistema Petrobras, comunicando e solicitando recursos e apoio, caso necessário; d) Manter a alta administração informada sobre a situação; Definir estrutura de custos da emergência; e) Definir estratégias de retorno à normalidade operacional; f) Definir Comissão para apuração; g) Oficializar volume vazado; h) Definir Grupo de Trabalho para elaboração do relatório de análise crítica de desempenho do PEI para envio ao Órgão Ambiental competente; i) Definir quais entidades externas devem receber o relatório elaborado e de que forma estas informações serão disponibilizadas aos Órgãos Públicos competentes; j) Definir pelo encerramento das operações; k) Repor recursos materiais utilizados na emergência; l) Encaminhar Relatório de Incidente segundo a Portaria nº. 03 da ANP (48 horas).
Coodenador SMS Operacional (Comando Unificado)	<ul style="list-style-type: none"> a) Definir estratégias gerenciais; b) Definir interlocutor(es) do evento, proporcionar atendimento à imprensa, estabelecendo rotina diária para locais e horários de entrevistas coletivas; c) Articular-se com as autoridades públicas, outras Unidades da Transpetro e outros órgãos do Sistema Petrobras, comunicando e solicitando recursos e apoio, caso necessário; d) Manter a alta administração informada sobre a situação; e) Definir estrutura de custos da emergência; f) Definir estratégias de retorno à normalidade operacional; g) Definir Comissão para apuração; h) Oficializar volume vazado; i) Participar da definição do Grupo de Trabalho para elaboração do relatório de análise crítica de desempenho do PEI para envio ao Órgão Ambiental competente; j) Participar da definição sobre quais entidades externas devem receber o relatório elaborado e de que forma estas informações serão disponibilizadas aos Órgãos Públicos competentes; k) Definir pelo encerramento das operações; l) Repor recursos materiais utilizados na emergência.
Representante da(s) Autoridade(s) Pública(s) (Comando Unificado)	<ul style="list-style-type: none"> a) Compor junto com o Gerente Operacional e Coordenador de SMS Operacional o comando e gestão da emergência na medida de suas competências específicas; b) Participar da definição de estratégias gerenciais relacionadas ao trato da emergência; c) Atender as demandas da imprensa na medida de suas competências específicas; d) Articular-se com demais autoridades públicas, comunicando e solicitando recursos e apoio, caso necessário; e) Manter demais autoridades públicas informadas sobre a situação; f) Participar da definição de estratégias de retorno à normalidade operacional, quando solicitado; g) Participar da definição de Comissão para apuração da emergência, quando solicitado; h) Participar da definição sobre quais entidades externas devem receber o relatório elaborado e de que forma estas informações serão disponibilizadas aos Órgãos Públicos competentes; i) Definir pelo encerramento das operações.
Função na EOR	Atribuições / Responsabilidades
SMS Corporativo PETROBRAS	<ul style="list-style-type: none"> a) Apoiar as ações de resposta; b) Providenciar recursos nacionais e internacionais quando solicitado.
SMS Corporativo TRANSPETRO	<ul style="list-style-type: none"> a) Apoiar as ações de resposta; b) Providenciar recursos nacionais e internacionais quando solicitado.
Gerente Executivo / Geral / Gerente de SMS Operacional	<ul style="list-style-type: none"> a) Apoiar as ações de resposta; b) Providenciar recursos nacionais e internacionais quando solicitado.
Comunicação Corporativa	<ul style="list-style-type: none"> a) Executar estratégia de comunicação de acordo com a "Norma de Comunicação de Crise" da Comunicação Institucional da Petrobras; b) Informar e manter informada a comunidade (interna e externa) sobre a emergência ocorrida e seu desenvolvimento de acordo com as diretrizes da Comunicação Institucional da Petrobras; c) Atender as demandas da imprensa; d) Apoiar os interlocutores designados no contato com a imprensa; e) Comentar informes externos elaborados pela Comunicação Regional; f) Elaborar, em articulação com a Comunicação Regional, todo o material a ser utilizado para comunicação do incidente junto à comunidade afetada.
	<ul style="list-style-type: none"> a) padrão estabelecido pelo CENPES; b) Acompanhar as equipes de coletas de amostras do CENPES ou de empresas contratadas, quando for o caso.

Função na EOR	Atribuições / Responsabilidades
Gerente Operacional (Comando Unificado)	<ul style="list-style-type: none"> a) Definir estratégias gerenciais; b) Definir interlocutor(es) do evento, proporcionar atendimento à imprensa, estabelecendo rotina diária para locais e horários de entrevistas coletivas; c) Articular-se com as autoridades públicas, outras Unidades da Transpetro e outros órgãos do Sistema Petrobras, comunicando e solicitando recursos e apoio, caso necessário; d) Manter a alta administração informada sobre a situação; Definir estrutura de custos da emergência; e) Definir estratégias de retorno à normalidade operacional; f) Definir Comissão para apuração; g) Oficializar volume vazado; h) Definir Grupo de Trabalho para elaboração do relatório de análise crítica de desempenho do PEI para envio ao Órgão Ambiental competente; i) Definir quais entidades externas devem receber o relatório elaborado e de que forma estas informações serão disponibilizadas aos Órgãos Públicos competentes; j) Definir pelo encerramento das operações; k) Repor recursos materiais utilizados na emergência; l) Encaminhar Relatório de Incidente segundo a Portaria nº. 03 da ANP (48 horas).
Coordenador SMS Operacional (Comando Unificado)	<ul style="list-style-type: none"> a) Definir estratégias gerenciais; b) Definir interlocutor(es) do evento, proporcionar atendimento à imprensa, estabelecendo rotina diária para locais e horários de entrevistas coletivas; c) Articular-se com as autoridades públicas, outras Unidades da Transpetro e outros órgãos do Sistema Petrobras, comunicando e solicitando recursos e apoio, caso necessário; d) Manter a alta administração informada sobre a situação; e) Definir estrutura de custos da emergência; f) Definir estratégias de retorno à normalidade operacional; g) Definir Comissão para apuração; h) Oficializar volume vazado; i) Participar da definição do Grupo de Trabalho para elaboração do relatório de análise crítica de desempenho do PEI para envio ao Órgão Ambiental competente; j) Participar da definição sobre quais entidades externas devem receber o relatório elaborado e de que forma estas informações serão disponibilizadas aos Órgãos Públicos competentes; k) Definir pelo encerramento das operações; l) Repor recursos materiais utilizados na emergência.
Representante da(s) Autoridade(s) Pública(s) (Comando Unificado)	<ul style="list-style-type: none"> a) Compor junto com o Gerente Operacional e Coordenador de SMS Operacional o comando e gestão da emergência na medida de suas competências específicas; b) Participar da definição de estratégias gerenciais relacionadas ao trato da emergência; c) Atender as demandas da imprensa na medida de suas competências específicas; d) Articular-se com demais autoridades públicas, comunicando e solicitando recursos e apoio, caso necessário; e) Manter demais autoridades públicas informadas sobre a situação; f) Participar da definição de estratégias de retorno à normalidade operacional, quando solicitado; g) Participar da definição de Comissão para apuração da emergência, quando solicitado; h) Participar da definição sobre quais entidades externas devem receber o relatório elaborado e de que forma estas informações serão disponibilizadas aos Órgãos Públicos competentes; i) Definir pelo encerramento das operações.
Função na EOR	Atribuições / Responsabilidades
SMS Corporativo PETROBRAS	<ul style="list-style-type: none"> a) Apoiar as ações de resposta; b) Providenciar recursos nacionais e internacionais quando solicitado.
SMS Corporativo TRANSPETRO	<ul style="list-style-type: none"> a) Apoiar as ações de resposta; b) Providenciar recursos nacionais e internacionais quando solicitado.
Gerente Executivo / Geral / Gerente de SMS Operacional	<ul style="list-style-type: none"> a) Apoiar as ações de resposta; b) Providenciar recursos nacionais e internacionais quando solicitado.
Comunicação Corporativa	<ul style="list-style-type: none"> a) Executar estratégia de comunicação de acordo com a "Norma de Comunicação de Crise" da Comunicação Institucional da Petrobras; b) Informar e manter informada a comunidade (interna e externa) sobre a emergência ocorrida e seu desenvolvimento de acordo com as diretrizes da Comunicação Institucional da Petrobras; c) Atender as demandas da imprensa; d) Apoiar os interlocutores designados no contato com a imprensa; e) Comentar informes externos elaborados pela Comunicação Regional; f) Elaborar, em articulação com a Comunicação Regional, todo o material a ser utilizado para comunicação do incidente junto à comunidade afetada.
Monitoramento Ambiental	<ul style="list-style-type: none"> a) Executar o plano de monitoramento ambiental elaborado pelo Coordenador de Meio Ambiente em conjunto com os Órgãos Ambientais; b) Solicitar o acompanhamento de representante dos Órgãos Ambientais para coleta de amostras de acordo com o plano de monitoramento;

Função na EOR	Atribuições / Responsabilidades
Gerente Operacional (Comando Unificado)	<ul style="list-style-type: none"> a) Definir estratégias gerenciais; b) Definir interlocutor(es) do evento, proporcionar atendimento à imprensa, estabelecendo rotina diária para locais e horários de entrevistas coletivas; c) Articular-se com as autoridades públicas, outras Unidades da Transpetro e outros órgãos do Sistema Petrobras, comunicando e solicitando recursos e apoio, caso necessário; d) Manter a alta administração informada sobre a situação; Definir estrutura de custos da emergência; e) Definir estratégias de retorno à normalidade operacional; f) Definir Comissão para apuração; g) Oficializar volume vazado; h) Definir Grupo de Trabalho para elaboração do relatório de análise crítica de desempenho do PEI para envio ao Órgão Ambiental competente; i) Definir quais entidades externas devem receber o relatório elaborado e de que forma estas informações serão disponibilizadas aos Órgãos Públicos competentes; j) Definir pelo encerramento das operações; k) Repor recursos materiais utilizados na emergência; l) Encaminhar Relatório de Incidente segundo a Portaria nº. 03 da ANP (48 horas).
Coodenador SMS Operacional (Comando Unificado)	<ul style="list-style-type: none"> a) Definir estratégias gerenciais; b) Definir interlocutor(es) do evento, proporcionar atendimento à imprensa, estabelecendo rotina diária para locais e horários de entrevistas coletivas; c) Articular-se com as autoridades públicas, outras Unidades da Transpetro e outros órgãos do Sistema Petrobras, comunicando e solicitando recursos e apoio, caso necessário; d) Manter a alta administração informada sobre a situação; e) Definir estrutura de custos da emergência; f) Definir estratégias de retorno à normalidade operacional; g) Definir Comissão para apuração; h) Oficializar volume vazado; i) Participar da definição do Grupo de Trabalho para elaboração do relatório de análise crítica de desempenho do PEI para envio ao Órgão Ambiental competente; j) Participar da definição sobre quais entidades externas devem receber o relatório elaborado e de que forma estas informações serão disponibilizadas aos Órgãos Públicos competentes; k) Definir pelo encerramento das operações; l) Repor recursos materiais utilizados na emergência.
Representante da(s) Autoridade(s) Pública(s) (Comando Unificado)	<ul style="list-style-type: none"> a) Compor junto com o Gerente Operacional e Coordenador de SMS Operacional o comando e gestão da emergência na medida de suas competências específicas; b) Participar da definição de estratégias gerenciais relacionadas ao trato da emergência; c) Atender as demandas da imprensa na medida de suas competências específicas; d) Articular-se com demais autoridades públicas, comunicando e solicitando recursos e apoio, caso necessário; e) Manter demais autoridades públicas informadas sobre a situação; f) Participar da definição de estratégias de retorno à normalidade operacional, quando solicitado; g) Participar da definição de Comissão para apuração da emergência, quando solicitado; h) Participar da definição sobre quais entidades externas devem receber o relatório elaborado e de que forma estas informações serão disponibilizadas aos Órgãos Públicos competentes; i) Definir pelo encerramento das operações.
Função na EOR	Atribuições / Responsabilidades
SMS Corporativo PETROBRAS	<ul style="list-style-type: none"> a) Apoiar as ações de resposta; b) Providenciar recursos nacionais e internacionais quando solicitado.
SMS Corporativo TRANSPETRO	<ul style="list-style-type: none"> a) Apoiar as ações de resposta; b) Providenciar recursos nacionais e internacionais quando solicitado.
Gerente Executivo / Geral / Gerente de SMS Operacional	<ul style="list-style-type: none"> a) Apoiar as ações de resposta; b) Providenciar recursos nacionais e internacionais quando solicitado.
Comunicação Corporativa	<ul style="list-style-type: none"> a) Executar estratégia de comunicação de acordo com a "Norma de Comunicação de Crise" da Comunicação Institucional da Petrobras; b) Informar e manter informada a comunidade (interna e externa) sobre a emergência ocorrida e seu desenvolvimento de acordo com as diretrizes da Comunicação Institucional da Petrobras; c) Atender as demandas da imprensa; d) Apoiar os interlocutores designados no contato com a imprensa; e) Comentar informes externos elaborados pela Comunicação Regional; f) Elaborar, em articulação com a Comunicação Regional, todo o material a ser utilizado para comunicação do incidente junto à comunidade afetada.
	<ul style="list-style-type: none"> c) Acompanhar representantes de Órgãos Públicos no monitoramento das áreas atingidas ou passíveis de serem atingidas pelo produto vazado, quando esta possuir plano de monitoramento próprio; d) Realizar o registro dos dados quali-quantitativos referentes às atividades executadas durante a

Função na EOR	Atribuições / Responsabilidades
Gerente Operacional (Comando Unificado)	<ul style="list-style-type: none"> a) Definir estratégias gerenciais; b) Definir interlocutor(es) do evento, proporcionar atendimento à imprensa, estabelecendo rotina diária para locais e horários de entrevistas coletivas; c) Articular-se com as autoridades públicas, outras Unidades da Transpetro e outros órgãos do Sistema Petrobras, comunicando e solicitando recursos e apoio, caso necessário; d) Manter a alta administração informada sobre a situação; Definir estrutura de custos da emergência; e) Definir estratégias de retorno à normalidade operacional; f) Definir Comissão para apuração; g) Oficializar volume vazado; h) Definir Grupo de Trabalho para elaboração do relatório de análise crítica de desempenho do PEI para envio ao Órgão Ambiental competente; i) Definir quais entidades externas devem receber o relatório elaborado e de que forma estas informações serão disponibilizadas aos Órgãos Públicos competentes; j) Definir pelo encerramento das operações; k) Repor recursos materiais utilizados na emergência; l) Encaminhar Relatório de Incidente segundo a Portaria nº. 03 da ANP (48 horas).
Coordenador SMS Operacional (Comando Unificado)	<ul style="list-style-type: none"> a) Definir estratégias gerenciais; b) Definir interlocutor(es) do evento, proporcionar atendimento à imprensa, estabelecendo rotina diária para locais e horários de entrevistas coletivas; c) Articular-se com as autoridades públicas, outras Unidades da Transpetro e outros órgãos do Sistema Petrobras, comunicando e solicitando recursos e apoio, caso necessário; d) Manter a alta administração informada sobre a situação; e) Definir estrutura de custos da emergência; f) Definir estratégias de retorno à normalidade operacional; g) Definir Comissão para apuração; h) Oficializar volume vazado; i) Participar da definição do Grupo de Trabalho para elaboração do relatório de análise crítica de desempenho do PEI para envio ao Órgão Ambiental competente; j) Participar da definição sobre quais entidades externas devem receber o relatório elaborado e de que forma estas informações serão disponibilizadas aos Órgãos Públicos competentes; k) Definir pelo encerramento das operações; l) Repor recursos materiais utilizados na emergência.
Representante da(s) Autoridade(s) Pública(s) (Comando Unificado)	<ul style="list-style-type: none"> a) Compor junto com o Gerente Operacional e Coordenador de SMS Operacional o comando e gestão da emergência na medida de suas competências específicas; b) Participar da definição de estratégias gerenciais relacionadas ao trato da emergência; c) Atender as demandas da imprensa na medida de suas competências específicas; d) Articular-se com demais autoridades públicas, comunicando e solicitando recursos e apoio, caso necessário; e) Manter demais autoridades públicas informadas sobre a situação; f) Participar da definição de estratégias de retorno à normalidade operacional, quando solicitado; g) Participar da definição de Comissão para apuração da emergência, quando solicitado; h) Participar da definição sobre quais entidades externas devem receber o relatório elaborado e de que forma estas informações serão disponibilizadas aos Órgãos Públicos competentes; i) Definir pelo encerramento das operações.
Função na EOR	Atribuições / Responsabilidades
SMS Corporativo PETROBRAS	<ul style="list-style-type: none"> a) Apoiar as ações de resposta; b) Providenciar recursos nacionais e internacionais quando solicitado.
SMS Corporativo TRANSPETRO	<ul style="list-style-type: none"> a) Apoiar as ações de resposta; b) Providenciar recursos nacionais e internacionais quando solicitado.
Gerente Executivo / Geral / Gerente de SMS Operacional	<ul style="list-style-type: none"> a) Apoiar as ações de resposta; b) Providenciar recursos nacionais e internacionais quando solicitado.
Comunicação Corporativa	<ul style="list-style-type: none"> a) Executar estratégia de comunicação de acordo com a "Norma de Comunicação de Crise" da Comunicação Institucional da Petrobras; b) Informar e manter informada a comunidade (interna e externa) sobre a emergência ocorrida e seu desenvolvimento de acordo com as diretrizes da Comunicação Institucional da Petrobras; c) Atender as demandas da imprensa; d) Apoiar os interlocutores designados no contato com a imprensa; e) Comentar informes externos elaborados pela Comunicação Regional; f) Elaborar, em articulação com a Comunicação Regional, todo o material a ser utilizado para comunicação do incidente junto à comunidade afetada.
	emergência, entregando ao final do dia ao Coordenador do Grupo de Meio Ambiente.
Limpeza de Fauna e Flora	<ul style="list-style-type: none"> a) Acompanhar a montagem e dar o suporte a Unidade de Despetrolização da Fauna; b) Acompanhar a descontaminação da fauna pelos especialistas;

Função na EOR	Atribuições / Responsabilidades
Gerente Operacional (Comando Unificado)	<ul style="list-style-type: none"> a) Definir estratégias gerenciais; b) Definir interlocutor(es) do evento, proporcionar atendimento à imprensa, estabelecendo rotina diária para locais e horários de entrevistas coletivas; c) Articular-se com as autoridades públicas, outras Unidades da Transpetro e outros órgãos do Sistema Petrobras, comunicando e solicitando recursos e apoio, caso necessário; d) Manter a alta administração informada sobre a situação; Definir estrutura de custos da emergência; e) Definir estratégias de retorno à normalidade operacional; f) Definir Comissão para apuração; g) Oficializar volume vazado; h) Definir Grupo de Trabalho para elaboração do relatório de análise crítica de desempenho do PEI para envio ao Órgão Ambiental competente; i) Definir quais entidades externas devem receber o relatório elaborado e de que forma estas informações serão disponibilizadas aos Órgãos Públicos competentes; j) Definir pelo encerramento das operações; k) Repor recursos materiais utilizados na emergência; l) Encaminhar Relatório de Incidente segundo a Portaria nº. 03 da ANP (48 horas).
Coodenador SMS Operacional (Comando Unificado)	<ul style="list-style-type: none"> a) Definir estratégias gerenciais; b) Definir interlocutor(es) do evento, proporcionar atendimento à imprensa, estabelecendo rotina diária para locais e horários de entrevistas coletivas; c) Articular-se com as autoridades públicas, outras Unidades da Transpetro e outros órgãos do Sistema Petrobras, comunicando e solicitando recursos e apoio, caso necessário; d) Manter a alta administração informada sobre a situação; e) Definir estrutura de custos da emergência; f) Definir estratégias de retorno à normalidade operacional; g) Definir Comissão para apuração; h) Oficializar volume vazado; i) Participar da definição do Grupo de Trabalho para elaboração do relatório de análise crítica de desempenho do PEI para envio ao Órgão Ambiental competente; j) Participar da definição sobre quais entidades externas devem receber o relatório elaborado e de que forma estas informações serão disponibilizadas aos Órgãos Públicos competentes; k) Definir pelo encerramento das operações; l) Repor recursos materiais utilizados na emergência.
Representante da(s) Autoridade(s) Pública(s) (Comando Unificado)	<ul style="list-style-type: none"> a) Compor junto com o Gerente Operacional e Coordenador de SMS Operacional o comando e gestão da emergência na medida de suas competências específicas; b) Participar da definição de estratégias gerenciais relacionadas ao trato da emergência; c) Atender as demandas da imprensa na medida de suas competências específicas; d) Articular-se com demais autoridades públicas, comunicando e solicitando recursos e apoio, caso necessário; e) Manter demais autoridades públicas informadas sobre a situação; f) Participar da definição de estratégias de retorno à normalidade operacional, quando solicitado; g) Participar da definição de Comissão para apuração da emergência, quando solicitado; h) Participar da definição sobre quais entidades externas devem receber o relatório elaborado e de que forma estas informações serão disponibilizadas aos Órgãos Públicos competentes; i) Definir pelo encerramento das operações.
Função na EOR	Atribuições / Responsabilidades
SMS Corporativo PETROBRAS	<ul style="list-style-type: none"> a) Apoiar as ações de resposta; b) Providenciar recursos nacionais e internacionais quando solicitado.
SMS Corporativo TRANSPETRO	<ul style="list-style-type: none"> a) Apoiar as ações de resposta; b) Providenciar recursos nacionais e internacionais quando solicitado.
Gerente Executivo / Geral / Gerente de SMS Operacional	<ul style="list-style-type: none"> a) Apoiar as ações de resposta; b) Providenciar recursos nacionais e internacionais quando solicitado.
Comunicação Corporativa	<ul style="list-style-type: none"> a) Executar estratégia de comunicação de acordo com a "Norma de Comunicação de Crise" da Comunicação Institucional da Petrobras; b) Informar e manter informada a comunidade (interna e externa) sobre a emergência ocorrida e seu desenvolvimento de acordo com as diretrizes da Comunicação Institucional da Petrobras; c) Atender as demandas da imprensa; d) Apoiar os interlocutores designados no contato com a imprensa; e) Comentar informes externos elaborados pela Comunicação Regional; f) Elaborar, em articulação com a Comunicação Regional, todo o material a ser utilizado para comunicação do incidente junto à comunidade afetada.
	<ul style="list-style-type: none"> c) Consultar o CENPES, instituições especializadas e os Órgãos Ambientais competentes para definição da melhor técnica de limpeza da fauna e flora impactada.
Avaliação de Impactos	<ul style="list-style-type: none"> a) Avaliar os impactos em conjunto com os órgãos ambientais;

Função na EOR	Atribuições / Responsabilidades
Gerente Operacional (Comando Unificado)	<ul style="list-style-type: none"> a) Definir estratégias gerenciais; b) Definir interlocutor(es) do evento, proporcionar atendimento à imprensa, estabelecendo rotina diária para locais e horários de entrevistas coletivas; c) Articular-se com as autoridades públicas, outras Unidades da Transpetro e outros órgãos do Sistema Petrobras, comunicando e solicitando recursos e apoio, caso necessário; d) Manter a alta administração informada sobre a situação; Definir estrutura de custos da emergência; e) Definir estratégias de retorno à normalidade operacional; f) Definir Comissão para apuração; g) Oficializar volume vazado; h) Definir Grupo de Trabalho para elaboração do relatório de análise crítica de desempenho do PEI para envio ao Órgão Ambiental competente; i) Definir quais entidades externas devem receber o relatório elaborado e de que forma estas informações serão disponibilizadas aos Órgãos Públicos competentes; j) Definir pelo encerramento das operações; k) Repor recursos materiais utilizados na emergência; l) Encaminhar Relatório de Incidente segundo a Portaria nº. 03 da ANP (48 horas).
Coodenador SMS Operacional (Comando Unificado)	<ul style="list-style-type: none"> a) Definir estratégias gerenciais; b) Definir interlocutor(es) do evento, proporcionar atendimento à imprensa, estabelecendo rotina diária para locais e horários de entrevistas coletivas; c) Articular-se com as autoridades públicas, outras Unidades da Transpetro e outros órgãos do Sistema Petrobras, comunicando e solicitando recursos e apoio, caso necessário; d) Manter a alta administração informada sobre a situação; e) Definir estrutura de custos da emergência; f) Definir estratégias de retorno à normalidade operacional; g) Definir Comissão para apuração; h) Oficializar volume vazado; i) Participar da definição do Grupo de Trabalho para elaboração do relatório de análise crítica de desempenho do PEI para envio ao Órgão Ambiental competente; j) Participar da definição sobre quais entidades externas devem receber o relatório elaborado e de que forma estas informações serão disponibilizadas aos Órgãos Públicos competentes; k) Definir pelo encerramento das operações; l) Repor recursos materiais utilizados na emergência.
Representante da(s) Autoridade(s) Pública(s) (Comando Unificado)	<ul style="list-style-type: none"> a) Compor junto com o Gerente Operacional e Coordenador de SMS Operacional o comando e gestão da emergência na medida de suas competências específicas; b) Participar da definição de estratégias gerenciais relacionadas ao trato da emergência; c) Atender as demandas da imprensa na medida de suas competências específicas; d) Articular-se com demais autoridades públicas, comunicando e solicitando recursos e apoio, caso necessário; e) Manter demais autoridades públicas informadas sobre a situação; f) Participar da definição de estratégias de retorno à normalidade operacional, quando solicitado; g) Participar da definição de Comissão para apuração da emergência, quando solicitado; h) Participar da definição sobre quais entidades externas devem receber o relatório elaborado e de que forma estas informações serão disponibilizadas aos Órgãos Públicos competentes; i) Definir pelo encerramento das operações.
Função na EOR	Atribuições / Responsabilidades
SMS Corporativo PETROBRAS	<ul style="list-style-type: none"> a) Apoiar as ações de resposta; b) Providenciar recursos nacionais e internacionais quando solicitado.
SMS Corporativo TRANSPETRO	<ul style="list-style-type: none"> a) Apoiar as ações de resposta; b) Providenciar recursos nacionais e internacionais quando solicitado.
Gerente Executivo / Geral / Gerente de SMS Operacional	<ul style="list-style-type: none"> a) Apoiar as ações de resposta; b) Providenciar recursos nacionais e internacionais quando solicitado.
Comunicação Corporativa	<ul style="list-style-type: none"> a) Executar estratégia de comunicação de acordo com a "Norma de Comunicação de Crise" da Comunicação Institucional da Petrobras; b) Informar e manter informada a comunidade (interna e externa) sobre a emergência ocorrida e seu desenvolvimento de acordo com as diretrizes da Comunicação Institucional da Petrobras; c) Atender as demandas da imprensa; d) Apoiar os interlocutores designados no contato com a imprensa; e) Comentar informes externos elaborados pela Comunicação Regional; f) Elaborar, em articulação com a Comunicação Regional, todo o material a ser utilizado para comunicação do incidente junto à comunidade afetada.
	<ul style="list-style-type: none"> b) Providenciar a contratação de entidade independente para avaliação de impacto ambiental, quando necessário; c) Acompanhar o trabalho de entidades contratadas para avaliação de impacto ambiental, quando necessário.

Função na EOR	Atribuições / Responsabilidades
Gerente Operacional (Comando Unificado)	<ul style="list-style-type: none"> a) Definir estratégias gerenciais; b) Definir interlocutor(es) do evento, proporcionar atendimento à imprensa, estabelecendo rotina diária para locais e horários de entrevistas coletivas; c) Articular-se com as autoridades públicas, outras Unidades da Transpetro e outros órgãos do Sistema Petrobras, comunicando e solicitando recursos e apoio, caso necessário; d) Manter a alta administração informada sobre a situação; Definir estrutura de custos da emergência; e) Definir estratégias de retorno à normalidade operacional; f) Definir Comissão para apuração; g) Oficializar volume vazado; h) Definir Grupo de Trabalho para elaboração do relatório de análise crítica de desempenho do PEI para envio ao Órgão Ambiental competente; i) Definir quais entidades externas devem receber o relatório elaborado e de que forma estas informações serão disponibilizadas aos Órgãos Públicos competentes; j) Definir pelo encerramento das operações; k) Repor recursos materiais utilizados na emergência; l) Encaminhar Relatório de Incidente segundo a Portaria nº. 03 da ANP (48 horas).
Coodenador SMS Operacional (Comando Unificado)	<ul style="list-style-type: none"> a) Definir estratégias gerenciais; b) Definir interlocutor(es) do evento, proporcionar atendimento à imprensa, estabelecendo rotina diária para locais e horários de entrevistas coletivas; c) Articular-se com as autoridades públicas, outras Unidades da Transpetro e outros órgãos do Sistema Petrobras, comunicando e solicitando recursos e apoio, caso necessário; d) Manter a alta administração informada sobre a situação; e) Definir estrutura de custos da emergência; f) Definir estratégias de retorno à normalidade operacional; g) Definir Comissão para apuração; h) Oficializar volume vazado; i) Participar da definição do Grupo de Trabalho para elaboração do relatório de análise crítica de desempenho do PEI para envio ao Órgão Ambiental competente; j) Participar da definição sobre quais entidades externas devem receber o relatório elaborado e de que forma estas informações serão disponibilizadas aos Órgãos Públicos competentes; k) Definir pelo encerramento das operações; l) Repor recursos materiais utilizados na emergência.
Representante da(s) Autoridade(s) Pública(s) (Comando Unificado)	<ul style="list-style-type: none"> a) Compor junto com o Gerente Operacional e Coordenador de SMS Operacional o comando e gestão da emergência na medida de suas competências específicas; b) Participar da definição de estratégias gerenciais relacionadas ao trato da emergência; c) Atender as demandas da imprensa na medida de suas competências específicas; d) Articular-se com demais autoridades públicas, comunicando e solicitando recursos e apoio, caso necessário; e) Manter demais autoridades públicas informadas sobre a situação; f) Participar da definição de estratégias de retorno à normalidade operacional, quando solicitado; g) Participar da definição de Comissão para apuração da emergência, quando solicitado; h) Participar da definição sobre quais entidades externas devem receber o relatório elaborado e de que forma estas informações serão disponibilizadas aos Órgãos Públicos competentes; i) Definir pelo encerramento das operações.
Função na EOR	Atribuições / Responsabilidades
SMS Corporativo PETROBRAS	<ul style="list-style-type: none"> a) Apoiar as ações de resposta; b) Providenciar recursos nacionais e internacionais quando solicitado.
SMS Corporativo TRANSPETRO	<ul style="list-style-type: none"> a) Apoiar as ações de resposta; b) Providenciar recursos nacionais e internacionais quando solicitado.
Gerente Executivo / Geral / Gerente de SMS Operacional	<ul style="list-style-type: none"> a) Apoiar as ações de resposta; b) Providenciar recursos nacionais e internacionais quando solicitado.
Comunicação Corporativa	<ul style="list-style-type: none"> a) Executar estratégia de comunicação de acordo com a "Norma de Comunicação de Crise" da Comunicação Institucional da Petrobras; b) Informar e manter informada a comunidade (interna e externa) sobre a emergência ocorrida e seu desenvolvimento de acordo com as diretrizes da Comunicação Institucional da Petrobras; c) Atender as demandas da imprensa; d) Apoiar os interlocutores designados no contato com a imprensa; e) Comentar informes externos elaborados pela Comunicação Regional; f) Elaborar, em articulação com a Comunicação Regional, todo o material a ser utilizado para comunicação do incidente junto à comunidade afetada.
Resíduos	<ul style="list-style-type: none"> a) Reunir os líderes das frentes de trabalho para orientação quanto aos procedimentos da TRANSPETRO para o Gerenciamento de Resíduos; b) Estruturar as áreas de coleta e armazenamento provisório de resíduos demarcados pelo Coordenador de Meio Ambiente local, providenciando a proteção do solo e da chuva a fim de

Função na EOR	Atribuições / Responsabilidades
Gerente Operacional (Comando Unificado)	<ul style="list-style-type: none"> a) Definir estratégias gerenciais; b) Definir interlocutor(es) do evento, proporcionar atendimento à imprensa, estabelecendo rotina diária para locais e horários de entrevistas coletivas; c) Articular-se com as autoridades públicas, outras Unidades da Transpetro e outros órgãos do Sistema Petrobras, comunicando e solicitando recursos e apoio, caso necessário; d) Manter a alta administração informada sobre a situação; Definir estrutura de custos da emergência; e) Definir estratégias de retorno à normalidade operacional; f) Definir Comissão para apuração; g) Oficializar volume vazado; h) Definir Grupo de Trabalho para elaboração do relatório de análise crítica de desempenho do PEI para envio ao Órgão Ambiental competente; i) Definir quais entidades externas devem receber o relatório elaborado e de que forma estas informações serão disponibilizadas aos Órgãos Públicos competentes; j) Definir pelo encerramento das operações; k) Repor recursos materiais utilizados na emergência; l) Encaminhar Relatório de Incidente segundo a Portaria nº. 03 da ANP (48 horas).
Coodenador SMS Operacional (Comando Unificado)	<ul style="list-style-type: none"> a) Definir estratégias gerenciais; b) Definir interlocutor(es) do evento, proporcionar atendimento à imprensa, estabelecendo rotina diária para locais e horários de entrevistas coletivas; c) Articular-se com as autoridades públicas, outras Unidades da Transpetro e outros órgãos do Sistema Petrobras, comunicando e solicitando recursos e apoio, caso necessário; d) Manter a alta administração informada sobre a situação; e) Definir estrutura de custos da emergência; f) Definir estratégias de retorno à normalidade operacional; g) Definir Comissão para apuração; h) Oficializar volume vazado; i) Participar da definição do Grupo de Trabalho para elaboração do relatório de análise crítica de desempenho do PEI para envio ao Órgão Ambiental competente; j) Participar da definição sobre quais entidades externas devem receber o relatório elaborado e de que forma estas informações serão disponibilizadas aos Órgãos Públicos competentes; k) Definir pelo encerramento das operações; l) Repor recursos materiais utilizados na emergência.
Representante da(s) Autoridade(s) Pública(s) (Comando Unificado)	<ul style="list-style-type: none"> a) Compor junto com o Gerente Operacional e Coordenador de SMS Operacional o comando e gestão da emergência na medida de suas competências específicas; b) Participar da definição de estratégias gerenciais relacionadas ao trato da emergência; c) Atender as demandas da imprensa na medida de suas competências específicas; d) Articular-se com demais autoridades públicas, comunicando e solicitando recursos e apoio, caso necessário; e) Manter demais autoridades públicas informadas sobre a situação; f) Participar da definição de estratégias de retorno à normalidade operacional, quando solicitado; g) Participar da definição de Comissão para apuração da emergência, quando solicitado; h) Participar da definição sobre quais entidades externas devem receber o relatório elaborado e de que forma estas informações serão disponibilizadas aos Órgãos Públicos competentes; i) Definir pelo encerramento das operações.
Função na EOR	Atribuições / Responsabilidades
SMS Corporativo PETROBRAS	<ul style="list-style-type: none"> a) Apoiar as ações de resposta; b) Providenciar recursos nacionais e internacionais quando solicitado.
SMS Corporativo TRANSPETRO	<ul style="list-style-type: none"> a) Apoiar as ações de resposta; b) Providenciar recursos nacionais e internacionais quando solicitado.
Gerente Executivo / Geral / Gerente de SMS Operacional	<ul style="list-style-type: none"> a) Apoiar as ações de resposta; b) Providenciar recursos nacionais e internacionais quando solicitado.
Comunicação Corporativa	<ul style="list-style-type: none"> a) Executar estratégia de comunicação de acordo com a "Norma de Comunicação de Crise" da Comunicação Institucional da Petrobras; b) Informar e manter informada a comunidade (interna e externa) sobre a emergência ocorrida e seu desenvolvimento de acordo com as diretrizes da Comunicação Institucional da Petrobras; c) Atender as demandas da imprensa; d) Apoiar os interlocutores designados no contato com a imprensa; e) Comentar informes externos elaborados pela Comunicação Regional; f) Elaborar, em articulação com a Comunicação Regional, todo o material a ser utilizado para comunicação do incidente junto à comunidade afetada.
	<ul style="list-style-type: none"> c) evitar novas contaminações; Definir os recipientes, para cada Frente de Trabalho, para armazenamento e transporte dos resíduos coletados compatíveis com as características do produto vazado como: big bags equipados com lines, tambores com tampa cintada, tanques infláveis, tanques portáteis,

Função na EOR	Atribuições / Responsabilidades
Gerente Operacional (Comando Unificado)	<ul style="list-style-type: none"> a) Definir estratégias gerenciais; b) Definir interlocutor(es) do evento, proporcionar atendimento à imprensa, estabelecendo rotina diária para locais e horários de entrevistas coletivas; c) Articular-se com as autoridades públicas, outras Unidades da Transpetro e outros órgãos do Sistema Petrobras, comunicando e solicitando recursos e apoio, caso necessário; d) Manter a alta administração informada sobre a situação; Definir estrutura de custos da emergência; e) Definir estratégias de retorno à normalidade operacional; f) Definir Comissão para apuração; g) Oficializar volume vazado; h) Definir Grupo de Trabalho para elaboração do relatório de análise crítica de desempenho do PEI para envio ao Órgão Ambiental competente; i) Definir quais entidades externas devem receber o relatório elaborado e de que forma estas informações serão disponibilizadas aos Órgãos Públicos competentes; j) Definir pelo encerramento das operações; k) Repor recursos materiais utilizados na emergência; l) Encaminhar Relatório de Incidente segundo a Portaria nº. 03 da ANP (48 horas).
Coodenador SMS Operacional (Comando Unificado)	<ul style="list-style-type: none"> a) Definir estratégias gerenciais; b) Definir interlocutor(es) do evento, proporcionar atendimento à imprensa, estabelecendo rotina diária para locais e horários de entrevistas coletivas; c) Articular-se com as autoridades públicas, outras Unidades da Transpetro e outros órgãos do Sistema Petrobras, comunicando e solicitando recursos e apoio, caso necessário; d) Manter a alta administração informada sobre a situação; e) Definir estrutura de custos da emergência; f) Definir estratégias de retorno à normalidade operacional; g) Definir Comissão para apuração; h) Oficializar volume vazado; i) Participar da definição do Grupo de Trabalho para elaboração do relatório de análise crítica de desempenho do PEI para envio ao Órgão Ambiental competente; j) Participar da definição sobre quais entidades externas devem receber o relatório elaborado e de que forma estas informações serão disponibilizadas aos Órgãos Públicos competentes; k) Definir pelo encerramento das operações; l) Repor recursos materiais utilizados na emergência.
Representante da(s) Autoridade(s) Pública(s) (Comando Unificado)	<ul style="list-style-type: none"> a) Compor junto com o Gerente Operacional e Coordenador de SMS Operacional o comando e gestão da emergência na medida de suas competências específicas; b) Participar da definição de estratégias gerenciais relacionadas ao trato da emergência; c) Atender as demandas da imprensa na medida de suas competências específicas; d) Articular-se com demais autoridades públicas, comunicando e solicitando recursos e apoio, caso necessário; e) Manter demais autoridades públicas informadas sobre a situação; f) Participar da definição de estratégias de retorno à normalidade operacional, quando solicitado; g) Participar da definição de Comissão para apuração da emergência, quando solicitado; h) Participar da definição sobre quais entidades externas devem receber o relatório elaborado e de que forma estas informações serão disponibilizadas aos Órgãos Públicos competentes; i) Definir pelo encerramento das operações.
Função na EOR	Atribuições / Responsabilidades
SMS Corporativo PETROBRAS	<ul style="list-style-type: none"> a) Apoiar as ações de resposta; b) Providenciar recursos nacionais e internacionais quando solicitado.
SMS Corporativo TRANSPETRO	<ul style="list-style-type: none"> a) Apoiar as ações de resposta; b) Providenciar recursos nacionais e internacionais quando solicitado.
Gerente Executivo / Geral / Gerente de SMS Operacional	<ul style="list-style-type: none"> a) Apoiar as ações de resposta; b) Providenciar recursos nacionais e internacionais quando solicitado.
Comunicação Corporativa	<ul style="list-style-type: none"> a) Executar estratégia de comunicação de acordo com a "Norma de Comunicação de Crise" da Comunicação Institucional da Petrobras; b) Informar e manter informada a comunidade (interna e externa) sobre a emergência ocorrida e seu desenvolvimento de acordo com as diretrizes da Comunicação Institucional da Petrobras; c) Atender as demandas da imprensa; d) Apoiar os interlocutores designados no contato com a imprensa; e) Comentar informes externos elaborados pela Comunicação Regional; f) Elaborar, em articulação com a Comunicação Regional, todo o material a ser utilizado para comunicação do incidente junto à comunidade afetada.
	<ul style="list-style-type: none"> d) caçambas, balsas, caminhões -tanque, caminhões-vácuo, etc.; d) Nomear um responsável para cada local designado para recebimento provisório de resíduos nas Frentes de Trabalho para segregar, identificar, registrar os resíduos recebidos no local; e) Programar transporte com periodicidade regular, em articulação com o Coordenador do Grupo

Função na EOR	Atribuições / Responsabilidades
Gerente Operacional (Comando Unificado)	<ul style="list-style-type: none"> a) Definir estratégias gerenciais; b) Definir interlocutor(es) do evento, proporcionar atendimento à imprensa, estabelecendo rotina diária para locais e horários de entrevistas coletivas; c) Articular-se com as autoridades públicas, outras Unidades da Transpetro e outros órgãos do Sistema Petrobras, comunicando e solicitando recursos e apoio, caso necessário; d) Manter a alta administração informada sobre a situação; Definir estrutura de custos da emergência; e) Definir estratégias de retorno à normalidade operacional; f) Definir Comissão para apuração; g) Oficializar volume vazado; h) Definir Grupo de Trabalho para elaboração do relatório de análise crítica de desempenho do PEI para envio ao Órgão Ambiental competente; i) Definir quais entidades externas devem receber o relatório elaborado e de que forma estas informações serão disponibilizadas aos Órgãos Públicos competentes; j) Definir pelo encerramento das operações; k) Repor recursos materiais utilizados na emergência; l) Encaminhar Relatório de Incidente segundo a Portaria nº. 03 da ANP (48 horas).
Coordenador SMS Operacional (Comando Unificado)	<ul style="list-style-type: none"> a) Definir estratégias gerenciais; b) Definir interlocutor(es) do evento, proporcionar atendimento à imprensa, estabelecendo rotina diária para locais e horários de entrevistas coletivas; c) Articular-se com as autoridades públicas, outras Unidades da Transpetro e outros órgãos do Sistema Petrobras, comunicando e solicitando recursos e apoio, caso necessário; d) Manter a alta administração informada sobre a situação; e) Definir estrutura de custos da emergência; f) Definir estratégias de retorno à normalidade operacional; g) Definir Comissão para apuração; h) Oficializar volume vazado; i) Participar da definição do Grupo de Trabalho para elaboração do relatório de análise crítica de desempenho do PEI para envio ao Órgão Ambiental competente; j) Participar da definição sobre quais entidades externas devem receber o relatório elaborado e de que forma estas informações serão disponibilizadas aos Órgãos Públicos competentes; k) Definir pelo encerramento das operações; l) Repor recursos materiais utilizados na emergência.
Representante da(s) Autoridade(s) Pública(s) (Comando Unificado)	<ul style="list-style-type: none"> a) Compor junto com o Gerente Operacional e Coordenador de SMS Operacional o comando e gestão da emergência na medida de suas competências específicas; b) Participar da definição de estratégias gerenciais relacionadas ao trato da emergência; c) Atender as demandas da imprensa na medida de suas competências específicas; d) Articular-se com demais autoridades públicas, comunicando e solicitando recursos e apoio, caso necessário; e) Manter demais autoridades públicas informadas sobre a situação; f) Participar da definição de estratégias de retorno à normalidade operacional, quando solicitado; g) Participar da definição de Comissão para apuração da emergência, quando solicitado; h) Participar da definição sobre quais entidades externas devem receber o relatório elaborado e de que forma estas informações serão disponibilizadas aos Órgãos Públicos competentes; i) Definir pelo encerramento das operações.
Função na EOR	Atribuições / Responsabilidades
SMS Corporativo PETROBRAS	<ul style="list-style-type: none"> a) Apoiar as ações de resposta; b) Providenciar recursos nacionais e internacionais quando solicitado.
SMS Corporativo TRANSPETRO	<ul style="list-style-type: none"> a) Apoiar as ações de resposta; b) Providenciar recursos nacionais e internacionais quando solicitado.
Gerente Executivo / Geral / Gerente de SMS Operacional	<ul style="list-style-type: none"> a) Apoiar as ações de resposta; b) Providenciar recursos nacionais e internacionais quando solicitado.
Comunicação Corporativa	<ul style="list-style-type: none"> a) Executar estratégia de comunicação de acordo com a "Norma de Comunicação de Crise" da Comunicação Institucional da Petrobras; b) Informar e manter informada a comunidade (interna e externa) sobre a emergência ocorrida e seu desenvolvimento de acordo com as diretrizes da Comunicação Institucional da Petrobras; c) Atender as demandas da imprensa; d) Apoiar os interlocutores designados no contato com a imprensa; e) Comentar informes externos elaborados pela Comunicação Regional; f) Elaborar, em articulação com a Comunicação Regional, todo o material a ser utilizado para comunicação do incidente junto à comunidade afetada.
	<ul style="list-style-type: none"> f) de Logística, para o recolhimento dos resíduos armazenados nos locais designados próximos as Frentes de Trabalho e transferência para área apropriada até sua destinação final; Definir em conjunto com o Órgão Ambiental e com o Coordenador de Meio Ambiente, o armazenamento temporário dos resíduos durante as operações de combate, conforme

Função na EOR	Atribuições / Responsabilidades
Gerente Operacional (Comando Unificado)	<ul style="list-style-type: none"> a) Definir estratégias gerenciais; b) Definir interlocutor(es) do evento, proporcionar atendimento à imprensa, estabelecendo rotina diária para locais e horários de entrevistas coletivas; c) Articular-se com as autoridades públicas, outras Unidades da Transpetro e outros órgãos do Sistema Petrobras, comunicando e solicitando recursos e apoio, caso necessário; d) Manter a alta administração informada sobre a situação; Definir estrutura de custos da emergência; e) Definir estratégias de retorno à normalidade operacional; f) Definir Comissão para apuração; g) Oficializar volume vazado; h) Definir Grupo de Trabalho para elaboração do relatório de análise crítica de desempenho do PEI para envio ao Órgão Ambiental competente; i) Definir quais entidades externas devem receber o relatório elaborado e de que forma estas informações serão disponibilizadas aos Órgãos Públicos competentes; j) Definir pelo encerramento das operações; k) Repor recursos materiais utilizados na emergência; l) Encaminhar Relatório de Incidente segundo a Portaria nº. 03 da ANP (48 horas).
Coodenador SMS Operacional (Comando Unificado)	<ul style="list-style-type: none"> a) Definir estratégias gerenciais; b) Definir interlocutor(es) do evento, proporcionar atendimento à imprensa, estabelecendo rotina diária para locais e horários de entrevistas coletivas; c) Articular-se com as autoridades públicas, outras Unidades da Transpetro e outros órgãos do Sistema Petrobras, comunicando e solicitando recursos e apoio, caso necessário; d) Manter a alta administração informada sobre a situação; e) Definir estrutura de custos da emergência; f) Definir estratégias de retorno à normalidade operacional; g) Definir Comissão para apuração; h) Oficializar volume vazado; i) Participar da definição do Grupo de Trabalho para elaboração do relatório de análise crítica de desempenho do PEI para envio ao Órgão Ambiental competente; j) Participar da definição sobre quais entidades externas devem receber o relatório elaborado e de que forma estas informações serão disponibilizadas aos Órgãos Públicos competentes; k) Definir pelo encerramento das operações; l) Repor recursos materiais utilizados na emergência.
Representante da(s) Autoridade(s) Pública(s) (Comando Unificado)	<ul style="list-style-type: none"> a) Compor junto com o Gerente Operacional e Coordenador de SMS Operacional o comando e gestão da emergência na medida de suas competências específicas; b) Participar da definição de estratégias gerenciais relacionadas ao trato da emergência; c) Atender as demandas da imprensa na medida de suas competências específicas; d) Articular-se com demais autoridades públicas, comunicando e solicitando recursos e apoio, caso necessário; e) Manter demais autoridades públicas informadas sobre a situação; f) Participar da definição de estratégias de retorno à normalidade operacional, quando solicitado; g) Participar da definição de Comissão para apuração da emergência, quando solicitado; h) Participar da definição sobre quais entidades externas devem receber o relatório elaborado e de que forma estas informações serão disponibilizadas aos Órgãos Públicos competentes; i) Definir pelo encerramento das operações.
Função na EOR	Atribuições / Responsabilidades
SMS Corporativo PETROBRAS	<ul style="list-style-type: none"> a) Apoiar as ações de resposta; b) Providenciar recursos nacionais e internacionais quando solicitado.
SMS Corporativo TRANSPETRO	<ul style="list-style-type: none"> a) Apoiar as ações de resposta; b) Providenciar recursos nacionais e internacionais quando solicitado.
Gerente Executivo / Geral / Gerente de SMS Operacional	<ul style="list-style-type: none"> a) Apoiar as ações de resposta; b) Providenciar recursos nacionais e internacionais quando solicitado.
Comunicação Corporativa	<ul style="list-style-type: none"> a) Executar estratégia de comunicação de acordo com a "Norma de Comunicação de Crise" da Comunicação Institucional da Petrobras; b) Informar e manter informada a comunidade (interna e externa) sobre a emergência ocorrida e seu desenvolvimento de acordo com as diretrizes da Comunicação Institucional da Petrobras; c) Atender as demandas da imprensa; d) Apoiar os interlocutores designados no contato com a imprensa; e) Comentar informes externos elaborados pela Comunicação Regional; f) Elaborar, em articulação com a Comunicação Regional, todo o material a ser utilizado para comunicação do incidente junto à comunidade afetada.
	legislação local vigente.
Função na EOR	Atribuições / Responsabilidades

Função na EOR	Atribuições / Responsabilidades
Gerente Operacional (Comando Unificado)	<ul style="list-style-type: none"> a) Definir estratégias gerenciais; b) Definir interlocutor(es) do evento, proporcionar atendimento à imprensa, estabelecendo rotina diária para locais e horários de entrevistas coletivas; c) Articular-se com as autoridades públicas, outras Unidades da Transpetro e outros órgãos do Sistema Petrobras, comunicando e solicitando recursos e apoio, caso necessário; d) Manter a alta administração informada sobre a situação; Definir estrutura de custos da emergência; e) Definir estratégias de retorno à normalidade operacional; f) Definir Comissão para apuração; g) Oficializar volume vazado; h) Definir Grupo de Trabalho para elaboração do relatório de análise crítica de desempenho do PEI para envio ao Órgão Ambiental competente; i) Definir quais entidades externas devem receber o relatório elaborado e de que forma estas informações serão disponibilizadas aos Órgãos Públicos competentes; j) Definir pelo encerramento das operações; k) Repor recursos materiais utilizados na emergência; l) Encaminhar Relatório de Incidente segundo a Portaria nº. 03 da ANP (48 horas).
Coodenador SMS Operacional (Comando Unificado)	<ul style="list-style-type: none"> a) Definir estratégias gerenciais; b) Definir interlocutor(es) do evento, proporcionar atendimento à imprensa, estabelecendo rotina diária para locais e horários de entrevistas coletivas; c) Articular-se com as autoridades públicas, outras Unidades da Transpetro e outros órgãos do Sistema Petrobras, comunicando e solicitando recursos e apoio, caso necessário; d) Manter a alta administração informada sobre a situação; e) Definir estrutura de custos da emergência; f) Definir estratégias de retorno à normalidade operacional; g) Definir Comissão para apuração; h) Oficializar volume vazado; i) Participar da definição do Grupo de Trabalho para elaboração do relatório de análise crítica de desempenho do PEI para envio ao Órgão Ambiental competente; j) Participar da definição sobre quais entidades externas devem receber o relatório elaborado e de que forma estas informações serão disponibilizadas aos Órgãos Públicos competentes; k) Definir pelo encerramento das operações; l) Repor recursos materiais utilizados na emergência.
Representante da(s) Autoridade(s) Pública(s) (Comando Unificado)	<ul style="list-style-type: none"> a) Compor junto com o Gerente Operacional e Coordenador de SMS Operacional o comando e gestão da emergência na medida de suas competências específicas; b) Participar da definição de estratégias gerenciais relacionadas ao trato da emergência; c) Atender as demandas da imprensa na medida de suas competências específicas; d) Articular-se com demais autoridades públicas, comunicando e solicitando recursos e apoio, caso necessário; e) Manter demais autoridades públicas informadas sobre a situação; f) Participar da definição de estratégias de retorno à normalidade operacional, quando solicitado; g) Participar da definição de Comissão para apuração da emergência, quando solicitado; h) Participar da definição sobre quais entidades externas devem receber o relatório elaborado e de que forma estas informações serão disponibilizadas aos Órgãos Públicos competentes; i) Definir pelo encerramento das operações.
Função na EOR	Atribuições / Responsabilidades
SMS Corporativo PETROBRAS	<ul style="list-style-type: none"> a) Apoiar as ações de resposta; b) Providenciar recursos nacionais e internacionais quando solicitado.
SMS Corporativo TRANSPETRO	<ul style="list-style-type: none"> a) Apoiar as ações de resposta; b) Providenciar recursos nacionais e internacionais quando solicitado.
Gerente Executivo / Geral / Gerente de SMS Operacional	<ul style="list-style-type: none"> a) Apoiar as ações de resposta; b) Providenciar recursos nacionais e internacionais quando solicitado.
Comunicação Corporativa	<ul style="list-style-type: none"> a) Executar estratégia de comunicação de acordo com a "Norma de Comunicação de Crise" da Comunicação Institucional da Petrobras; b) Informar e manter informada a comunidade (interna e externa) sobre a emergência ocorrida e seu desenvolvimento de acordo com as diretrizes da Comunicação Institucional da Petrobras; c) Atender as demandas da imprensa; d) Apoiar os interlocutores designados no contato com a imprensa; e) Comentar informes externos elaborados pela Comunicação Regional; f) Elaborar, em articulação com a Comunicação Regional, todo o material a ser utilizado para comunicação do incidente junto à comunidade afetada.
Coordenação de Saúde	<ul style="list-style-type: none"> a) Coordenar a execução das fainas executadas pelas Frentes de Trabalho observando os aspectos de saúde das atividades em curso; b) Definir em conjunto com o Grupo de Segurança os locais para a disposição das ambulâncias e Posto Médico;

Função na EOR	Atribuições / Responsabilidades
Gerente Operacional (Comando Unificado)	<ul style="list-style-type: none"> a) Definir estratégias gerenciais; b) Definir interlocutor(es) do evento, proporcionar atendimento à imprensa, estabelecendo rotina diária para locais e horários de entrevistas coletivas; c) Articular-se com as autoridades públicas, outras Unidades da Transpetro e outros órgãos do Sistema Petrobras, comunicando e solicitando recursos e apoio, caso necessário; d) Manter a alta administração informada sobre a situação; Definir estrutura de custos da emergência; e) Definir estratégias de retorno à normalidade operacional; f) Definir Comissão para apuração; g) Oficializar volume vazado; h) Definir Grupo de Trabalho para elaboração do relatório de análise crítica de desempenho do PEI para envio ao Órgão Ambiental competente; i) Definir quais entidades externas devem receber o relatório elaborado e de que forma estas informações serão disponibilizadas aos Órgãos Públicos competentes; j) Definir pelo encerramento das operações; k) Repor recursos materiais utilizados na emergência; l) Encaminhar Relatório de Incidente segundo a Portaria nº. 03 da ANP (48 horas).
Coodenador SMS Operacional (Comando Unificado)	<ul style="list-style-type: none"> a) Definir estratégias gerenciais; b) Definir interlocutor(es) do evento, proporcionar atendimento à imprensa, estabelecendo rotina diária para locais e horários de entrevistas coletivas; c) Articular-se com as autoridades públicas, outras Unidades da Transpetro e outros órgãos do Sistema Petrobras, comunicando e solicitando recursos e apoio, caso necessário; d) Manter a alta administração informada sobre a situação; e) Definir estrutura de custos da emergência; f) Definir estratégias de retorno à normalidade operacional; g) Definir Comissão para apuração; h) Oficializar volume vazado; i) Participar da definição do Grupo de Trabalho para elaboração do relatório de análise crítica de desempenho do PEI para envio ao Órgão Ambiental competente; j) Participar da definição sobre quais entidades externas devem receber o relatório elaborado e de que forma estas informações serão disponibilizadas aos Órgãos Públicos competentes; k) Definir pelo encerramento das operações; l) Repor recursos materiais utilizados na emergência.
Representante da(s) Autoridade(s) Pública(s) (Comando Unificado)	<ul style="list-style-type: none"> a) Compor junto com o Gerente Operacional e Coordenador de SMS Operacional o comando e gestão da emergência na medida de suas competências específicas; b) Participar da definição de estratégias gerenciais relacionadas ao trato da emergência; c) Atender as demandas da imprensa na medida de suas competências específicas; d) Articular-se com demais autoridades públicas, comunicando e solicitando recursos e apoio, caso necessário; e) Manter demais autoridades públicas informadas sobre a situação; f) Participar da definição de estratégias de retorno à normalidade operacional, quando solicitado; g) Participar da definição de Comissão para apuração da emergência, quando solicitado; h) Participar da definição sobre quais entidades externas devem receber o relatório elaborado e de que forma estas informações serão disponibilizadas aos Órgãos Públicos competentes; i) Definir pelo encerramento das operações.
Função na EOR	Atribuições / Responsabilidades
SMS Corporativo PETROBRAS	<ul style="list-style-type: none"> a) Apoiar as ações de resposta; b) Providenciar recursos nacionais e internacionais quando solicitado.
SMS Corporativo TRANSPETRO	<ul style="list-style-type: none"> a) Apoiar as ações de resposta; b) Providenciar recursos nacionais e internacionais quando solicitado.
Gerente Executivo / Geral / Gerente de SMS Operacional	<ul style="list-style-type: none"> a) Apoiar as ações de resposta; b) Providenciar recursos nacionais e internacionais quando solicitado.
Comunicação Corporativa	<ul style="list-style-type: none"> a) Executar estratégia de comunicação de acordo com a "Norma de Comunicação de Crise" da Comunicação Institucional da Petrobras; b) Informar e manter informada a comunidade (interna e externa) sobre a emergência ocorrida e seu desenvolvimento de acordo com as diretrizes da Comunicação Institucional da Petrobras; c) Atender as demandas da imprensa; d) Apoiar os interlocutores designados no contato com a imprensa; e) Comentar informes externos elaborados pela Comunicação Regional; f) Elaborar, em articulação com a Comunicação Regional, todo o material a ser utilizado para comunicação do incidente junto à comunidade afetada.
	<ul style="list-style-type: none"> c) Observar o atendimento das condições de conforto nas Frentes de Trabalho de acordo com as Normas Regulamentadoras; d) Acionar em articulação com o Coordenador da Contingência grupos de socorro médico e equipes médicas externas, caso necessário;

Função na EOR	Atribuições / Responsabilidades
Gerente Operacional (Comando Unificado)	<ul style="list-style-type: none"> a) Definir estratégias gerenciais; b) Definir interlocutor(es) do evento, proporcionar atendimento à imprensa, estabelecendo rotina diária para locais e horários de entrevistas coletivas; c) Articular-se com as autoridades públicas, outras Unidades da Transpetro e outros órgãos do Sistema Petrobras, comunicando e solicitando recursos e apoio, caso necessário; d) Manter a alta administração informada sobre a situação; Definir estrutura de custos da emergência; e) Definir estratégias de retorno à normalidade operacional; f) Definir Comissão para apuração; g) Oficializar volume vazado; h) Definir Grupo de Trabalho para elaboração do relatório de análise crítica de desempenho do PEI para envio ao Órgão Ambiental competente; i) Definir quais entidades externas devem receber o relatório elaborado e de que forma estas informações serão disponibilizadas aos Órgãos Públicos competentes; j) Definir pelo encerramento das operações; k) Repor recursos materiais utilizados na emergência; l) Encaminhar Relatório de Incidente segundo a Portaria nº. 03 da ANP (48 horas).
Coodenador SMS Operacional (Comando Unificado)	<ul style="list-style-type: none"> a) Definir estratégias gerenciais; b) Definir interlocutor(es) do evento, proporcionar atendimento à imprensa, estabelecendo rotina diária para locais e horários de entrevistas coletivas; c) Articular-se com as autoridades públicas, outras Unidades da Transpetro e outros órgãos do Sistema Petrobras, comunicando e solicitando recursos e apoio, caso necessário; d) Manter a alta administração informada sobre a situação; e) Definir estrutura de custos da emergência; f) Definir estratégias de retorno à normalidade operacional; g) Definir Comissão para apuração; h) Oficializar volume vazado; i) Participar da definição do Grupo de Trabalho para elaboração do relatório de análise crítica de desempenho do PEI para envio ao Órgão Ambiental competente; j) Participar da definição sobre quais entidades externas devem receber o relatório elaborado e de que forma estas informações serão disponibilizadas aos Órgãos Públicos competentes; k) Definir pelo encerramento das operações; l) Repor recursos materiais utilizados na emergência.
Representante da(s) Autoridade(s) Pública(s) (Comando Unificado)	<ul style="list-style-type: none"> a) Compor junto com o Gerente Operacional e Coordenador de SMS Operacional o comando e gestão da emergência na medida de suas competências específicas; b) Participar da definição de estratégias gerenciais relacionadas ao trato da emergência; c) Atender as demandas da imprensa na medida de suas competências específicas; d) Articular-se com demais autoridades públicas, comunicando e solicitando recursos e apoio, caso necessário; e) Manter demais autoridades públicas informadas sobre a situação; f) Participar da definição de estratégias de retorno à normalidade operacional, quando solicitado; g) Participar da definição de Comissão para apuração da emergência, quando solicitado; h) Participar da definição sobre quais entidades externas devem receber o relatório elaborado e de que forma estas informações serão disponibilizadas aos Órgãos Públicos competentes; i) Definir pelo encerramento das operações.
Função na EOR	Atribuições / Responsabilidades
SMS Corporativo PETROBRAS	<ul style="list-style-type: none"> a) Apoiar as ações de resposta; b) Providenciar recursos nacionais e internacionais quando solicitado.
SMS Corporativo TRANSPETRO	<ul style="list-style-type: none"> a) Apoiar as ações de resposta; b) Providenciar recursos nacionais e internacionais quando solicitado.
Gerente Executivo / Geral / Gerente de SMS Operacional	<ul style="list-style-type: none"> a) Apoiar as ações de resposta; b) Providenciar recursos nacionais e internacionais quando solicitado.
Comunicação Corporativa	<ul style="list-style-type: none"> a) Executar estratégia de comunicação de acordo com a "Norma de Comunicação de Crise" da Comunicação Institucional da Petrobras; b) Informar e manter informada a comunidade (interna e externa) sobre a emergência ocorrida e seu desenvolvimento de acordo com as diretrizes da Comunicação Institucional da Petrobras; c) Atender as demandas da imprensa; d) Apoiar os interlocutores designados no contato com a imprensa; e) Comentar informes externos elaborados pela Comunicação Regional; f) Elaborar, em articulação com a Comunicação Regional, todo o material a ser utilizado para comunicação do incidente junto à comunidade afetada.
	<ul style="list-style-type: none"> e) Determinar, em articulação com o Grupo de Segurança, a carga máxima da jornada de trabalho ao longo do incidente, repassando orientações aos líderes das Frentes de Trabalho.
Saúde	<ul style="list-style-type: none"> a) Realizar o atendimento aos feridos, iniciando os procedimentos de Primeiros Socorros no local

Função na EOR	Atribuições / Responsabilidades
Gerente Operacional (Comando Unificado)	<ul style="list-style-type: none"> a) Definir estratégias gerenciais; b) Definir interlocutor(es) do evento, proporcionar atendimento à imprensa, estabelecendo rotina diária para locais e horários de entrevistas coletivas; c) Articular-se com as autoridades públicas, outras Unidades da Transpetro e outros órgãos do Sistema Petrobras, comunicando e solicitando recursos e apoio, caso necessário; d) Manter a alta administração informada sobre a situação; Definir estrutura de custos da emergência; e) Definir estratégias de retorno à normalidade operacional; f) Definir Comissão para apuração; g) Oficializar volume vazado; h) Definir Grupo de Trabalho para elaboração do relatório de análise crítica de desempenho do PEI para envio ao Órgão Ambiental competente; i) Definir quais entidades externas devem receber o relatório elaborado e de que forma estas informações serão disponibilizadas aos Órgãos Públicos competentes; j) Definir pelo encerramento das operações; k) Repor recursos materiais utilizados na emergência; l) Encaminhar Relatório de Incidente segundo a Portaria nº. 03 da ANP (48 horas).
Coodenador SMS Operacional (Comando Unificado)	<ul style="list-style-type: none"> a) Definir estratégias gerenciais; b) Definir interlocutor(es) do evento, proporcionar atendimento à imprensa, estabelecendo rotina diária para locais e horários de entrevistas coletivas; c) Articular-se com as autoridades públicas, outras Unidades da Transpetro e outros órgãos do Sistema Petrobras, comunicando e solicitando recursos e apoio, caso necessário; d) Manter a alta administração informada sobre a situação; e) Definir estrutura de custos da emergência; f) Definir estratégias de retorno à normalidade operacional; g) Definir Comissão para apuração; h) Oficializar volume vazado; i) Participar da definição do Grupo de Trabalho para elaboração do relatório de análise crítica de desempenho do PEI para envio ao Órgão Ambiental competente; j) Participar da definição sobre quais entidades externas devem receber o relatório elaborado e de que forma estas informações serão disponibilizadas aos Órgãos Públicos competentes; k) Definir pelo encerramento das operações; l) Repor recursos materiais utilizados na emergência.
Representante da(s) Autoridade(s) Pública(s) (Comando Unificado)	<ul style="list-style-type: none"> a) Compor junto com o Gerente Operacional e Coordenador de SMS Operacional o comando e gestão da emergência na medida de suas competências específicas; b) Participar da definição de estratégias gerenciais relacionadas ao trato da emergência; c) Atender as demandas da imprensa na medida de suas competências específicas; d) Articular-se com demais autoridades públicas, comunicando e solicitando recursos e apoio, caso necessário; e) Manter demais autoridades públicas informadas sobre a situação; f) Participar da definição de estratégias de retorno à normalidade operacional, quando solicitado; g) Participar da definição de Comissão para apuração da emergência, quando solicitado; h) Participar da definição sobre quais entidades externas devem receber o relatório elaborado e de que forma estas informações serão disponibilizadas aos Órgãos Públicos competentes; i) Definir pelo encerramento das operações.
Função na EOR	Atribuições / Responsabilidades
SMS Corporativo PETROBRAS	<ul style="list-style-type: none"> a) Apoiar as ações de resposta; b) Providenciar recursos nacionais e internacionais quando solicitado.
SMS Corporativo TRANSPETRO	<ul style="list-style-type: none"> a) Apoiar as ações de resposta; b) Providenciar recursos nacionais e internacionais quando solicitado.
Gerente Executivo / Geral / Gerente de SMS Operacional	<ul style="list-style-type: none"> a) Apoiar as ações de resposta; b) Providenciar recursos nacionais e internacionais quando solicitado.
Comunicação Corporativa	<ul style="list-style-type: none"> a) Executar estratégia de comunicação de acordo com a "Norma de Comunicação de Crise" da Comunicação Institucional da Petrobras; b) Informar e manter informada a comunidade (interna e externa) sobre a emergência ocorrida e seu desenvolvimento de acordo com as diretrizes da Comunicação Institucional da Petrobras; c) Atender as demandas da imprensa; d) Apoiar os interlocutores designados no contato com a imprensa; e) Comentar informes externos elaborados pela Comunicação Regional; f) Elaborar, em articulação com a Comunicação Regional, todo o material a ser utilizado para comunicação do incidente junto à comunidade afetada.
	<ul style="list-style-type: none"> b) do acidente, quando possível; Instalar na "zona fria" posto médico para alocação de grupos de socorro médico e equipes médicas; c) Designar grupos de socorro médico (composto, quando necessário, de uma ambulância UTI,

Função na EOR	Atribuições / Responsabilidades
Gerente Operacional (Comando Unificado)	<ul style="list-style-type: none"> a) Definir estratégias gerenciais; b) Definir interlocutor(es) do evento, proporcionar atendimento à imprensa, estabelecendo rotina diária para locais e horários de entrevistas coletivas; c) Articular-se com as autoridades públicas, outras Unidades da Transpetro e outros órgãos do Sistema Petrobras, comunicando e solicitando recursos e apoio, caso necessário; d) Manter a alta administração informada sobre a situação; Definir estrutura de custos da emergência; e) Definir estratégias de retorno à normalidade operacional; f) Definir Comissão para apuração; g) Oficializar volume vazado; h) Definir Grupo de Trabalho para elaboração do relatório de análise crítica de desempenho do PEI para envio ao Órgão Ambiental competente; i) Definir quais entidades externas devem receber o relatório elaborado e de que forma estas informações serão disponibilizadas aos Órgãos Públicos competentes; j) Definir pelo encerramento das operações; k) Repor recursos materiais utilizados na emergência; l) Encaminhar Relatório de Incidente segundo a Portaria nº. 03 da ANP (48 horas).
Coodenador SMS Operacional (Comando Unificado)	<ul style="list-style-type: none"> a) Definir estratégias gerenciais; b) Definir interlocutor(es) do evento, proporcionar atendimento à imprensa, estabelecendo rotina diária para locais e horários de entrevistas coletivas; c) Articular-se com as autoridades públicas, outras Unidades da Transpetro e outros órgãos do Sistema Petrobras, comunicando e solicitando recursos e apoio, caso necessário; d) Manter a alta administração informada sobre a situação; e) Definir estrutura de custos da emergência; f) Definir estratégias de retorno à normalidade operacional; g) Definir Comissão para apuração; h) Oficializar volume vazado; i) Participar da definição do Grupo de Trabalho para elaboração do relatório de análise crítica de desempenho do PEI para envio ao Órgão Ambiental competente; j) Participar da definição sobre quais entidades externas devem receber o relatório elaborado e de que forma estas informações serão disponibilizadas aos Órgãos Públicos competentes; k) Definir pelo encerramento das operações; l) Repor recursos materiais utilizados na emergência.
Representante da(s) Autoridade(s) Pública(s) (Comando Unificado)	<ul style="list-style-type: none"> a) Compor junto com o Gerente Operacional e Coordenador de SMS Operacional o comando e gestão da emergência na medida de suas competências específicas; b) Participar da definição de estratégias gerenciais relacionadas ao trato da emergência; c) Atender as demandas da imprensa na medida de suas competências específicas; d) Articular-se com demais autoridades públicas, comunicando e solicitando recursos e apoio, caso necessário; e) Manter demais autoridades públicas informadas sobre a situação; f) Participar da definição de estratégias de retorno à normalidade operacional, quando solicitado; g) Participar da definição de Comissão para apuração da emergência, quando solicitado; h) Participar da definição sobre quais entidades externas devem receber o relatório elaborado e de que forma estas informações serão disponibilizadas aos Órgãos Públicos competentes; i) Definir pelo encerramento das operações.
Função na EOR	Atribuições / Responsabilidades
SMS Corporativo PETROBRAS	<ul style="list-style-type: none"> a) Apoiar as ações de resposta; b) Providenciar recursos nacionais e internacionais quando solicitado.
SMS Corporativo TRANSPETRO	<ul style="list-style-type: none"> a) Apoiar as ações de resposta; b) Providenciar recursos nacionais e internacionais quando solicitado.
Gerente Executivo / Geral / Gerente de SMS Operacional	<ul style="list-style-type: none"> a) Apoiar as ações de resposta; b) Providenciar recursos nacionais e internacionais quando solicitado.
Comunicação Corporativa	<ul style="list-style-type: none"> a) Executar estratégia de comunicação de acordo com a "Norma de Comunicação de Crise" da Comunicação Institucional da Petrobras; b) Informar e manter informada a comunidade (interna e externa) sobre a emergência ocorrida e seu desenvolvimento de acordo com as diretrizes da Comunicação Institucional da Petrobras; c) Atender as demandas da imprensa; d) Apoiar os interlocutores designados no contato com a imprensa; e) Comentar informes externos elaborados pela Comunicação Regional; f) Elaborar, em articulação com a Comunicação Regional, todo o material a ser utilizado para comunicação do incidente junto à comunidade afetada.
	<ul style="list-style-type: none"> médico, paramédico e motorista) para as diversas Frentes de Trabalho distantes da UO; Acionar em articulação com o Coordenador de Saúde o grupo de socorro médico e equipes médicas externas, caso necessário; d) Solicitar a realização de exames médicos, caso necessário;

Função na EOR	Atribuições / Responsabilidades
Gerente Operacional (Comando Unificado)	<ul style="list-style-type: none"> a) Definir estratégias gerenciais; b) Definir interlocutor(es) do evento, proporcionar atendimento à imprensa, estabelecendo rotina diária para locais e horários de entrevistas coletivas; c) Articular-se com as autoridades públicas, outras Unidades da Transpetro e outros órgãos do Sistema Petrobras, comunicando e solicitando recursos e apoio, caso necessário; d) Manter a alta administração informada sobre a situação; Definir estrutura de custos da emergência; e) Definir estratégias de retorno à normalidade operacional; f) Definir Comissão para apuração; g) Oficializar volume vazado; h) Definir Grupo de Trabalho para elaboração do relatório de análise crítica de desempenho do PEI para envio ao Órgão Ambiental competente; i) Definir quais entidades externas devem receber o relatório elaborado e de que forma estas informações serão disponibilizadas aos Órgãos Públicos competentes; j) Definir pelo encerramento das operações; k) Repor recursos materiais utilizados na emergência; l) Encaminhar Relatório de Incidente segundo a Portaria nº. 03 da ANP (48 horas).
Coodenador SMS Operacional (Comando Unificado)	<ul style="list-style-type: none"> a) Definir estratégias gerenciais; b) Definir interlocutor(es) do evento, proporcionar atendimento à imprensa, estabelecendo rotina diária para locais e horários de entrevistas coletivas; c) Articular-se com as autoridades públicas, outras Unidades da Transpetro e outros órgãos do Sistema Petrobras, comunicando e solicitando recursos e apoio, caso necessário; d) Manter a alta administração informada sobre a situação; e) Definir estrutura de custos da emergência; f) Definir estratégias de retorno à normalidade operacional; g) Definir Comissão para apuração; h) Oficializar volume vazado; i) Participar da definição do Grupo de Trabalho para elaboração do relatório de análise crítica de desempenho do PEI para envio ao Órgão Ambiental competente; j) Participar da definição sobre quais entidades externas devem receber o relatório elaborado e de que forma estas informações serão disponibilizadas aos Órgãos Públicos competentes; k) Definir pelo encerramento das operações; l) Repor recursos materiais utilizados na emergência.
Representante da(s) Autoridade(s) Pública(s) (Comando Unificado)	<ul style="list-style-type: none"> a) Compor junto com o Gerente Operacional e Coordenador de SMS Operacional o comando e gestão da emergência na medida de suas competências específicas; b) Participar da definição de estratégias gerenciais relacionadas ao trato da emergência; c) Atender as demandas da imprensa na medida de suas competências específicas; d) Articular-se com demais autoridades públicas, comunicando e solicitando recursos e apoio, caso necessário; e) Manter demais autoridades públicas informadas sobre a situação; f) Participar da definição de estratégias de retorno à normalidade operacional, quando solicitado; g) Participar da definição de Comissão para apuração da emergência, quando solicitado; h) Participar da definição sobre quais entidades externas devem receber o relatório elaborado e de que forma estas informações serão disponibilizadas aos Órgãos Públicos competentes; i) Definir pelo encerramento das operações.
Função na EOR	Atribuições / Responsabilidades
SMS Corporativo PETROBRAS	<ul style="list-style-type: none"> a) Apoiar as ações de resposta; b) Providenciar recursos nacionais e internacionais quando solicitado.
SMS Corporativo TRANSPETRO	<ul style="list-style-type: none"> a) Apoiar as ações de resposta; b) Providenciar recursos nacionais e internacionais quando solicitado.
Gerente Executivo / Geral / Gerente de SMS Operacional	<ul style="list-style-type: none"> a) Apoiar as ações de resposta; b) Providenciar recursos nacionais e internacionais quando solicitado.
Comunicação Corporativa	<ul style="list-style-type: none"> a) Executar estratégia de comunicação de acordo com a "Norma de Comunicação de Crise" da Comunicação Institucional da Petrobras; b) Informar e manter informada a comunidade (interna e externa) sobre a emergência ocorrida e seu desenvolvimento de acordo com as diretrizes da Comunicação Institucional da Petrobras; c) Atender as demandas da imprensa; d) Apoiar os interlocutores designados no contato com a imprensa; e) Comentar informes externos elaborados pela Comunicação Regional; f) Elaborar, em articulação com a Comunicação Regional, todo o material a ser utilizado para comunicação do incidente junto à comunidade afetada.
	<ul style="list-style-type: none"> e) Monitorar a saúde da força de trabalho envolvida diretamente no combate a emergência para identificar se estão expostos a algum agente químico/físico/biológico, com base nas informações advindas do Grupo de Monitoramento Ocupacional; f) Registrar ocorrências de saúde ocupacional e os atendimentos médicos nas Frentes de

Função na EOR	Atribuições / Responsabilidades
Gerente Operacional (Comando Unificado)	<ul style="list-style-type: none"> a) Definir estratégias gerenciais; b) Definir interlocutor(es) do evento, proporcionar atendimento à imprensa, estabelecendo rotina diária para locais e horários de entrevistas coletivas; c) Articular-se com as autoridades públicas, outras Unidades da Transpetro e outros órgãos do Sistema Petrobras, comunicando e solicitando recursos e apoio, caso necessário; d) Manter a alta administração informada sobre a situação; Definir estrutura de custos da emergência; e) Definir estratégias de retorno à normalidade operacional; f) Definir Comissão para apuração; g) Oficializar volume vazado; h) Definir Grupo de Trabalho para elaboração do relatório de análise crítica de desempenho do PEI para envio ao Órgão Ambiental competente; i) Definir quais entidades externas devem receber o relatório elaborado e de que forma estas informações serão disponibilizadas aos Órgãos Públicos competentes; j) Definir pelo encerramento das operações; k) Repor recursos materiais utilizados na emergência; l) Encaminhar Relatório de Incidente segundo a Portaria nº. 03 da ANP (48 horas).
Coodenador SMS Operacional (Comando Unificado)	<ul style="list-style-type: none"> a) Definir estratégias gerenciais; b) Definir interlocutor(es) do evento, proporcionar atendimento à imprensa, estabelecendo rotina diária para locais e horários de entrevistas coletivas; c) Articular-se com as autoridades públicas, outras Unidades da Transpetro e outros órgãos do Sistema Petrobras, comunicando e solicitando recursos e apoio, caso necessário; d) Manter a alta administração informada sobre a situação; e) Definir estrutura de custos da emergência; f) Definir estratégias de retorno à normalidade operacional; g) Definir Comissão para apuração; h) Oficializar volume vazado; i) Participar da definição do Grupo de Trabalho para elaboração do relatório de análise crítica de desempenho do PEI para envio ao Órgão Ambiental competente; j) Participar da definição sobre quais entidades externas devem receber o relatório elaborado e de que forma estas informações serão disponibilizadas aos Órgãos Públicos competentes; k) Definir pelo encerramento das operações; l) Repor recursos materiais utilizados na emergência.
Representante da(s) Autoridade(s) Pública(s) (Comando Unificado)	<ul style="list-style-type: none"> a) Compor junto com o Gerente Operacional e Coordenador de SMS Operacional o comando e gestão da emergência na medida de suas competências específicas; b) Participar da definição de estratégias gerenciais relacionadas ao trato da emergência; c) Atender as demandas da imprensa na medida de suas competências específicas; d) Articular-se com demais autoridades públicas, comunicando e solicitando recursos e apoio, caso necessário; e) Manter demais autoridades públicas informadas sobre a situação; f) Participar da definição de estratégias de retorno à normalidade operacional, quando solicitado; g) Participar da definição de Comissão para apuração da emergência, quando solicitado; h) Participar da definição sobre quais entidades externas devem receber o relatório elaborado e de que forma estas informações serão disponibilizadas aos Órgãos Públicos competentes; i) Definir pelo encerramento das operações.
Função na EOR	Atribuições / Responsabilidades
SMS Corporativo PETROBRAS	<ul style="list-style-type: none"> a) Apoiar as ações de resposta; b) Providenciar recursos nacionais e internacionais quando solicitado.
SMS Corporativo TRANSPETRO	<ul style="list-style-type: none"> a) Apoiar as ações de resposta; b) Providenciar recursos nacionais e internacionais quando solicitado.
Gerente Executivo / Geral / Gerente de SMS Operacional	<ul style="list-style-type: none"> a) Apoiar as ações de resposta; b) Providenciar recursos nacionais e internacionais quando solicitado.
Comunicação Corporativa	<ul style="list-style-type: none"> a) Executar estratégia de comunicação de acordo com a "Norma de Comunicação de Crise" da Comunicação Institucional da Petrobras; b) Informar e manter informada a comunidade (interna e externa) sobre a emergência ocorrida e seu desenvolvimento de acordo com as diretrizes da Comunicação Institucional da Petrobras; c) Atender as demandas da imprensa; d) Apoiar os interlocutores designados no contato com a imprensa; e) Comentar informes externos elaborados pela Comunicação Regional; f) Elaborar, em articulação com a Comunicação Regional, todo o material a ser utilizado para comunicação do incidente junto à comunidade afetada.
	<ul style="list-style-type: none"> g) Trabalho, cobrando a emissão da CAT, quando aplicável; h) Observar o atendimento das condições de conforto nas Frentes de Trabalho de acordo com as Normas Regulamentadoras; h) Realizar o controle dos dados quali-quantitativos referentes às atividades executadas durante a

Função na EOR	Atribuições / Responsabilidades
Gerente Operacional (Comando Unificado)	<ul style="list-style-type: none"> a) Definir estratégias gerenciais; b) Definir interlocutor(es) do evento, proporcionar atendimento à imprensa, estabelecendo rotina diária para locais e horários de entrevistas coletivas; c) Articular-se com as autoridades públicas, outras Unidades da Transpetro e outros órgãos do Sistema Petrobras, comunicando e solicitando recursos e apoio, caso necessário; d) Manter a alta administração informada sobre a situação; Definir estrutura de custos da emergência; e) Definir estratégias de retorno à normalidade operacional; f) Definir Comissão para apuração; g) Oficializar volume vazado; h) Definir Grupo de Trabalho para elaboração do relatório de análise crítica de desempenho do PEI para envio ao Órgão Ambiental competente; i) Definir quais entidades externas devem receber o relatório elaborado e de que forma estas informações serão disponibilizadas aos Órgãos Públicos competentes; j) Definir pelo encerramento das operações; k) Repor recursos materiais utilizados na emergência; l) Encaminhar Relatório de Incidente segundo a Portaria nº. 03 da ANP (48 horas).
Coordenador SMS Operacional (Comando Unificado)	<ul style="list-style-type: none"> a) Definir estratégias gerenciais; b) Definir interlocutor(es) do evento, proporcionar atendimento à imprensa, estabelecendo rotina diária para locais e horários de entrevistas coletivas; c) Articular-se com as autoridades públicas, outras Unidades da Transpetro e outros órgãos do Sistema Petrobras, comunicando e solicitando recursos e apoio, caso necessário; d) Manter a alta administração informada sobre a situação; e) Definir estrutura de custos da emergência; f) Definir estratégias de retorno à normalidade operacional; g) Definir Comissão para apuração; h) Oficializar volume vazado; i) Participar da definição do Grupo de Trabalho para elaboração do relatório de análise crítica de desempenho do PEI para envio ao Órgão Ambiental competente; j) Participar da definição sobre quais entidades externas devem receber o relatório elaborado e de que forma estas informações serão disponibilizadas aos Órgãos Públicos competentes; k) Definir pelo encerramento das operações; l) Repor recursos materiais utilizados na emergência.
Representante da(s) Autoridade(s) Pública(s) (Comando Unificado)	<ul style="list-style-type: none"> a) Compor junto com o Gerente Operacional e Coordenador de SMS Operacional o comando e gestão da emergência na medida de suas competências específicas; b) Participar da definição de estratégias gerenciais relacionadas ao trato da emergência; c) Atender as demandas da imprensa na medida de suas competências específicas; d) Articular-se com demais autoridades públicas, comunicando e solicitando recursos e apoio, caso necessário; e) Manter demais autoridades públicas informadas sobre a situação; f) Participar da definição de estratégias de retorno à normalidade operacional, quando solicitado; g) Participar da definição de Comissão para apuração da emergência, quando solicitado; h) Participar da definição sobre quais entidades externas devem receber o relatório elaborado e de que forma estas informações serão disponibilizadas aos Órgãos Públicos competentes; i) Definir pelo encerramento das operações.
Função na EOR	Atribuições / Responsabilidades
SMS Corporativo PETROBRAS	<ul style="list-style-type: none"> a) Apoiar as ações de resposta; b) Providenciar recursos nacionais e internacionais quando solicitado.
SMS Corporativo TRANSPETRO	<ul style="list-style-type: none"> a) Apoiar as ações de resposta; b) Providenciar recursos nacionais e internacionais quando solicitado.
Gerente Executivo / Geral / Gerente de SMS Operacional	<ul style="list-style-type: none"> a) Apoiar as ações de resposta; b) Providenciar recursos nacionais e internacionais quando solicitado.
Comunicação Corporativa	<ul style="list-style-type: none"> a) Executar estratégia de comunicação de acordo com a "Norma de Comunicação de Crise" da Comunicação Institucional da Petrobras; b) Informar e manter informada a comunidade (interna e externa) sobre a emergência ocorrida e seu desenvolvimento de acordo com as diretrizes da Comunicação Institucional da Petrobras; c) Atender as demandas da imprensa; d) Apoiar os interlocutores designados no contato com a imprensa; e) Comentar informes externos elaborados pela Comunicação Regional; f) Elaborar, em articulação com a Comunicação Regional, todo o material a ser utilizado para comunicação do incidente junto à comunidade afetada.
	<ul style="list-style-type: none"> emergência, entregando ao final do dia ao Coordenador do Grupo de Saúde Observar a carga máxima da jornada de trabalho ao longo do incidente, conforme orientações do Coordenador de Segurança e Coordenador de Saúde; i) Observar a realização de sobre esforço humano e desgaste físico das equipes nas Frentes de

Função na EOR	Atribuições / Responsabilidades
Gerente Operacional (Comando Unificado)	<ul style="list-style-type: none"> a) Definir estratégias gerenciais; b) Definir interlocutor(es) do evento, proporcionar atendimento à imprensa, estabelecendo rotina diária para locais e horários de entrevistas coletivas; c) Articular-se com as autoridades públicas, outras Unidades da Transpetro e outros órgãos do Sistema Petrobras, comunicando e solicitando recursos e apoio, caso necessário; d) Manter a alta administração informada sobre a situação; Definir estrutura de custos da emergência; e) Definir estratégias de retorno à normalidade operacional; f) Definir Comissão para apuração; g) Oficializar volume vazado; h) Definir Grupo de Trabalho para elaboração do relatório de análise crítica de desempenho do PEI para envio ao Órgão Ambiental competente; i) Definir quais entidades externas devem receber o relatório elaborado e de que forma estas informações serão disponibilizadas aos Órgãos Públicos competentes; j) Definir pelo encerramento das operações; k) Repor recursos materiais utilizados na emergência; l) Encaminhar Relatório de Incidente segundo a Portaria nº. 03 da ANP (48 horas).
Coodenador SMS Operacional (Comando Unificado)	<ul style="list-style-type: none"> a) Definir estratégias gerenciais; b) Definir interlocutor(es) do evento, proporcionar atendimento à imprensa, estabelecendo rotina diária para locais e horários de entrevistas coletivas; c) Articular-se com as autoridades públicas, outras Unidades da Transpetro e outros órgãos do Sistema Petrobras, comunicando e solicitando recursos e apoio, caso necessário; d) Manter a alta administração informada sobre a situação; e) Definir estrutura de custos da emergência; f) Definir estratégias de retorno à normalidade operacional; g) Definir Comissão para apuração; h) Oficializar volume vazado; i) Participar da definição do Grupo de Trabalho para elaboração do relatório de análise crítica de desempenho do PEI para envio ao Órgão Ambiental competente; j) Participar da definição sobre quais entidades externas devem receber o relatório elaborado e de que forma estas informações serão disponibilizadas aos Órgãos Públicos competentes; k) Definir pelo encerramento das operações; l) Repor recursos materiais utilizados na emergência.
Representante da(s) Autoridade(s) Pública(s) (Comando Unificado)	<ul style="list-style-type: none"> a) Compor junto com o Gerente Operacional e Coordenador de SMS Operacional o comando e gestão da emergência na medida de suas competências específicas; b) Participar da definição de estratégias gerenciais relacionadas ao trato da emergência; c) Atender as demandas da imprensa na medida de suas competências específicas; d) Articular-se com demais autoridades públicas, comunicando e solicitando recursos e apoio, caso necessário; e) Manter demais autoridades públicas informadas sobre a situação; f) Participar da definição de estratégias de retorno à normalidade operacional, quando solicitado; g) Participar da definição de Comissão para apuração da emergência, quando solicitado; h) Participar da definição sobre quais entidades externas devem receber o relatório elaborado e de que forma estas informações serão disponibilizadas aos Órgãos Públicos competentes; i) Definir pelo encerramento das operações.
Função na EOR	Atribuições / Responsabilidades
SMS Corporativo PETROBRAS	<ul style="list-style-type: none"> a) Apoiar as ações de resposta; b) Providenciar recursos nacionais e internacionais quando solicitado.
SMS Corporativo TRANSPETRO	<ul style="list-style-type: none"> a) Apoiar as ações de resposta; b) Providenciar recursos nacionais e internacionais quando solicitado.
Gerente Executivo / Geral / Gerente de SMS Operacional	<ul style="list-style-type: none"> a) Apoiar as ações de resposta; b) Providenciar recursos nacionais e internacionais quando solicitado.
Comunicação Corporativa	<ul style="list-style-type: none"> a) Executar estratégia de comunicação de acordo com a "Norma de Comunicação de Crise" da Comunicação Institucional da Petrobras; b) Informar e manter informada a comunidade (interna e externa) sobre a emergência ocorrida e seu desenvolvimento de acordo com as diretrizes da Comunicação Institucional da Petrobras; c) Atender as demandas da imprensa; d) Apoiar os interlocutores designados no contato com a imprensa; e) Comentar informes externos elaborados pela Comunicação Regional; f) Elaborar, em articulação com a Comunicação Regional, todo o material a ser utilizado para comunicação do incidente junto à comunidade afetada.
	Trabalho.
Atendimento à vítimas	<ul style="list-style-type: none"> a) Realizar o atendimento aos feridos no local da emergência, articulando-se com o Grupo de Saúde e conforme orientações do Grupo de Segurança para adentrar nesses locais;

Função na EOR	Atribuições / Responsabilidades
Gerente Operacional (Comando Unificado)	<ul style="list-style-type: none"> a) Definir estratégias gerenciais; b) Definir interlocutor(es) do evento, proporcionar atendimento à imprensa, estabelecendo rotina diária para locais e horários de entrevistas coletivas; c) Articular-se com as autoridades públicas, outras Unidades da Transpetro e outros órgãos do Sistema Petrobras, comunicando e solicitando recursos e apoio, caso necessário; d) Manter a alta administração informada sobre a situação; Definir estrutura de custos da emergência; e) Definir estratégias de retorno à normalidade operacional; f) Definir Comissão para apuração; g) Oficializar volume vazado; h) Definir Grupo de Trabalho para elaboração do relatório de análise crítica de desempenho do PEI para envio ao Órgão Ambiental competente; i) Definir quais entidades externas devem receber o relatório elaborado e de que forma estas informações serão disponibilizadas aos Órgãos Públicos competentes; j) Definir pelo encerramento das operações; k) Repor recursos materiais utilizados na emergência; l) Encaminhar Relatório de Incidente segundo a Portaria nº. 03 da ANP (48 horas).
Coodenador SMS Operacional (Comando Unificado)	<ul style="list-style-type: none"> a) Definir estratégias gerenciais; b) Definir interlocutor(es) do evento, proporcionar atendimento à imprensa, estabelecendo rotina diária para locais e horários de entrevistas coletivas; c) Articular-se com as autoridades públicas, outras Unidades da Transpetro e outros órgãos do Sistema Petrobras, comunicando e solicitando recursos e apoio, caso necessário; d) Manter a alta administração informada sobre a situação; e) Definir estrutura de custos da emergência; f) Definir estratégias de retorno à normalidade operacional; g) Definir Comissão para apuração; h) Oficializar volume vazado; i) Participar da definição do Grupo de Trabalho para elaboração do relatório de análise crítica de desempenho do PEI para envio ao Órgão Ambiental competente; j) Participar da definição sobre quais entidades externas devem receber o relatório elaborado e de que forma estas informações serão disponibilizadas aos Órgãos Públicos competentes; k) Definir pelo encerramento das operações; l) Repor recursos materiais utilizados na emergência.
Representante da(s) Autoridade(s) Pública(s) (Comando Unificado)	<ul style="list-style-type: none"> a) Compor junto com o Gerente Operacional e Coordenador de SMS Operacional o comando e gestão da emergência na medida de suas competências específicas; b) Participar da definição de estratégias gerenciais relacionadas ao trato da emergência; c) Atender as demandas da imprensa na medida de suas competências específicas; d) Articular-se com demais autoridades públicas, comunicando e solicitando recursos e apoio, caso necessário; e) Manter demais autoridades públicas informadas sobre a situação; f) Participar da definição de estratégias de retorno à normalidade operacional, quando solicitado; g) Participar da definição de Comissão para apuração da emergência, quando solicitado; h) Oficializar o volume vazado; h) Participar da definição sobre quais entidades externas devem receber o relatório elaborado e de que forma estas informações serão disponibilizadas aos Órgãos Públicos competentes; i) Definir pelo encerramento das operações.
Função na EOR	Atribuições / Responsabilidades
SMS Corporativo PETROBRAS	<ul style="list-style-type: none"> a) Apoiar as ações de resposta; b) Providenciar recursos nacionais e internacionais quando solicitado.
SMS Corporativo TRANSPETRO	<ul style="list-style-type: none"> a) Apoiar as ações de resposta; b) Providenciar recursos nacionais e internacionais quando solicitado.
Gerente Executivo / Geral / Gerente de SMS Operacional	<ul style="list-style-type: none"> a) Apoiar as ações de resposta; b) Providenciar recursos nacionais e internacionais quando solicitado.
Comunicação Corporativa	<ul style="list-style-type: none"> a) Executar estratégia de comunicação de acordo com a "Norma de Comunicação de Crise" da Comunicação Institucional da Petrobras; b) Informar e manter informada a comunidade (interna e externa) sobre a emergência ocorrida e seu desenvolvimento de acordo com as diretrizes da Comunicação Institucional da Petrobras; c) Atender as demandas da imprensa; d) Apoiar os interlocutores designados no contato com a imprensa; e) Comentar informes externos elaborados pela Comunicação Regional; f) Elaborar, em articulação com a Comunicação Regional, todo o material a ser utilizado para comunicação do incidente junto à comunidade afetada.
	<ul style="list-style-type: none"> b) Iniciar os procedimentos de Primeiros Socorros no local do acidente, quando possível, em articulação com o Grupo de Saúde; c) Providenciar o resgate e o transporte de vítimas conforme orientações da supervisão médica.

Função na EOR	Atribuições / Responsabilidades
Gerente Operacional (Comando Unificado)	<ul style="list-style-type: none"> a) Definir estratégias gerenciais; b) Definir interlocutor(es) do evento, proporcionar atendimento à imprensa, estabelecendo rotina diária para locais e horários de entrevistas coletivas; c) Articular-se com as autoridades públicas, outras Unidades da Transpetro e outros órgãos do Sistema Petrobras, comunicando e solicitando recursos e apoio, caso necessário; d) Manter a alta administração informada sobre a situação; Definir estrutura de custos da emergência; e) Definir estratégias de retorno à normalidade operacional; f) Definir Comissão para apuração; g) Oficializar volume vazado; h) Definir Grupo de Trabalho para elaboração do relatório de análise crítica de desempenho do PEI para envio ao Órgão Ambiental competente; i) Definir quais entidades externas devem receber o relatório elaborado e de que forma estas informações serão disponibilizadas aos Órgãos Públicos competentes; j) Definir pelo encerramento das operações; k) Repor recursos materiais utilizados na emergência; l) Encaminhar Relatório de Incidente segundo a Portaria nº. 03 da ANP (48 horas).
Coordenador SMS Operacional (Comando Unificado)	<ul style="list-style-type: none"> a) Definir estratégias gerenciais; b) Definir interlocutor(es) do evento, proporcionar atendimento à imprensa, estabelecendo rotina diária para locais e horários de entrevistas coletivas; c) Articular-se com as autoridades públicas, outras Unidades da Transpetro e outros órgãos do Sistema Petrobras, comunicando e solicitando recursos e apoio, caso necessário; d) Manter a alta administração informada sobre a situação; e) Definir estrutura de custos da emergência; f) Definir estratégias de retorno à normalidade operacional; g) Definir Comissão para apuração; h) Oficializar volume vazado; i) Participar da definição do Grupo de Trabalho para elaboração do relatório de análise crítica de desempenho do PEI para envio ao Órgão Ambiental competente; j) Participar da definição sobre quais entidades externas devem receber o relatório elaborado e de que forma estas informações serão disponibilizadas aos Órgãos Públicos competentes; k) Definir pelo encerramento das operações; l) Repor recursos materiais utilizados na emergência.
Representante da(s) Autoridade(s) Pública(s) (Comando Unificado)	<ul style="list-style-type: none"> a) Compor junto com o Gerente Operacional e Coordenador de SMS Operacional o comando e gestão da emergência na medida de suas competências específicas; b) Participar da definição de estratégias gerenciais relacionadas ao trato da emergência; c) Atender as demandas da imprensa na medida de suas competências específicas; d) Articular-se com demais autoridades públicas, comunicando e solicitando recursos e apoio, caso necessário; e) Manter demais autoridades públicas informadas sobre a situação; f) Participar da definição de estratégias de retorno à normalidade operacional, quando solicitado; g) Participar da definição de Comissão para apuração da emergência, quando solicitado; h) Participar da definição sobre quais entidades externas devem receber o relatório elaborado e de que forma estas informações serão disponibilizadas aos Órgãos Públicos competentes; i) Definir pelo encerramento das operações.
Função na EOR	Atribuições / Responsabilidades
SMS Corporativo PETROBRAS	<ul style="list-style-type: none"> a) Apoiar as ações de resposta; b) Providenciar recursos nacionais e internacionais quando solicitado.
SMS Corporativo TRANSPETRO	<ul style="list-style-type: none"> a) Apoiar as ações de resposta; b) Providenciar recursos nacionais e internacionais quando solicitado.
Gerente Executivo / Geral / Gerente de SMS Operacional	<ul style="list-style-type: none"> a) Apoiar as ações de resposta; b) Providenciar recursos nacionais e internacionais quando solicitado.
Comunicação Corporativa	<ul style="list-style-type: none"> a) Executar estratégia de comunicação de acordo com a "Norma de Comunicação de Crise" da Comunicação Institucional da Petrobras; b) Informar e manter informada a comunidade (interna e externa) sobre a emergência ocorrida e seu desenvolvimento de acordo com as diretrizes da Comunicação Institucional da Petrobras; c) Atender as demandas da imprensa; d) Apoiar os interlocutores designados no contato com a imprensa; e) Comentar informes externos elaborados pela Comunicação Regional; f) Elaborar, em articulação com a Comunicação Regional, todo o material a ser utilizado para comunicação do incidente junto à comunidade afetada.
Função na EOR	Atribuições / Responsabilidades
Coordenação de Segurança	<ul style="list-style-type: none"> a) Prever rotas de fuga e acesso para as diversas frentes de trabalho; b) Coordenar a execução das fainas executadas pelas frentes de trabalho observando os aspectos

Função na EOR	Atribuições / Responsabilidades
Gerente Operacional (Comando Unificado)	<ul style="list-style-type: none"> a) Definir estratégias gerenciais; b) Definir interlocutor(es) do evento, proporcionar atendimento à imprensa, estabelecendo rotina diária para locais e horários de entrevistas coletivas; c) Articular-se com as autoridades públicas, outras Unidades da Transpetro e outros órgãos do Sistema Petrobras, comunicando e solicitando recursos e apoio, caso necessário; d) Manter a alta administração informada sobre a situação; Definir estrutura de custos da emergência; e) Definir estratégias de retorno à normalidade operacional; f) Definir Comissão para apuração; g) Oficializar volume vazado; h) Definir Grupo de Trabalho para elaboração do relatório de análise crítica de desempenho do PEI para envio ao Órgão Ambiental competente; i) Definir quais entidades externas devem receber o relatório elaborado e de que forma estas informações serão disponibilizadas aos Órgãos Públicos competentes; j) Definir pelo encerramento das operações; k) Repor recursos materiais utilizados na emergência; l) Encaminhar Relatório de Incidente segundo a Portaria nº. 03 da ANP (48 horas).
Coodenador SMS Operacional (Comando Unificado)	<ul style="list-style-type: none"> a) Definir estratégias gerenciais; b) Definir interlocutor(es) do evento, proporcionar atendimento à imprensa, estabelecendo rotina diária para locais e horários de entrevistas coletivas; c) Articular-se com as autoridades públicas, outras Unidades da Transpetro e outros órgãos do Sistema Petrobras, comunicando e solicitando recursos e apoio, caso necessário; d) Manter a alta administração informada sobre a situação; e) Definir estrutura de custos da emergência; f) Definir estratégias de retorno à normalidade operacional; g) Definir Comissão para apuração; h) Oficializar volume vazado; i) Participar da definição do Grupo de Trabalho para elaboração do relatório de análise crítica de desempenho do PEI para envio ao Órgão Ambiental competente; j) Participar da definição sobre quais entidades externas devem receber o relatório elaborado e de que forma estas informações serão disponibilizadas aos Órgãos Públicos competentes; k) Definir pelo encerramento das operações; l) Repor recursos materiais utilizados na emergência.
Representante da(s) Autoridade(s) Pública(s) (Comando Unificado)	<ul style="list-style-type: none"> a) Compor junto com o Gerente Operacional e Coordenador de SMS Operacional o comando e gestão da emergência na medida de suas competências específicas; b) Participar da definição de estratégias gerenciais relacionadas ao trato da emergência; c) Atender as demandas da imprensa na medida de suas competências específicas; d) Articular-se com demais autoridades públicas, comunicando e solicitando recursos e apoio, caso necessário; e) Manter demais autoridades públicas informadas sobre a situação; f) Participar da definição de estratégias de retorno à normalidade operacional, quando solicitado; g) Participar da definição de Comissão para apuração da emergência, quando solicitado; h) Participar da definição sobre quais entidades externas devem receber o relatório elaborado e de que forma estas informações serão disponibilizadas aos Órgãos Públicos competentes; i) Definir pelo encerramento das operações.
Função na EOR	Atribuições / Responsabilidades
SMS Corporativo PETROBRAS	<ul style="list-style-type: none"> a) Apoiar as ações de resposta; b) Providenciar recursos nacionais e internacionais quando solicitado.
SMS Corporativo TRANSPETRO	<ul style="list-style-type: none"> a) Apoiar as ações de resposta; b) Providenciar recursos nacionais e internacionais quando solicitado.
Gerente Executivo / Geral / Gerente de SMS Operacional	<ul style="list-style-type: none"> a) Apoiar as ações de resposta; b) Providenciar recursos nacionais e internacionais quando solicitado.
Comunicação Corporativa	<ul style="list-style-type: none"> a) Executar estratégia de comunicação de acordo com a "Norma de Comunicação de Crise" da Comunicação Institucional da Petrobras; b) Informar e manter informada a comunidade (interna e externa) sobre a emergência ocorrida e seu desenvolvimento de acordo com as diretrizes da Comunicação Institucional da Petrobras; c) Atender as demandas da imprensa; d) Apoiar os interlocutores designados no contato com a imprensa; e) Comentar informes externos elaborados pela Comunicação Regional; f) Elaborar, em articulação com a Comunicação Regional, todo o material a ser utilizado para comunicação do incidente junto à comunidade afetada.
	<ul style="list-style-type: none"> c) de segurança das atividades em curso; c) Elaborar plano de monitoramento da atmosfera no entorno das áreas atingidas verificando a presença de gases e vapores tóxicos e inflamáveis e monitoramento da radiação térmica (casos de 'incêndio');

Função na EOR	Atribuições / Responsabilidades
Gerente Operacional (Comando Unificado)	<ul style="list-style-type: none"> a) Definir estratégias gerenciais; b) Definir interlocutor(es) do evento, proporcionar atendimento à imprensa, estabelecendo rotina diária para locais e horários de entrevistas coletivas; c) Articular-se com as autoridades públicas, outras Unidades da Transpetro e outros órgãos do Sistema Petrobras, comunicando e solicitando recursos e apoio, caso necessário; d) Manter a alta administração informada sobre a situação; Definir estrutura de custos da emergência; e) Definir estratégias de retorno à normalidade operacional; f) Definir Comissão para apuração; g) Oficializar volume vazado; h) Definir Grupo de Trabalho para elaboração do relatório de análise crítica de desempenho do PEI para envio ao Órgão Ambiental competente; i) Definir quais entidades externas devem receber o relatório elaborado e de que forma estas informações serão disponibilizadas aos Órgãos Públicos competentes; j) Definir pelo encerramento das operações; k) Repor recursos materiais utilizados na emergência; l) Encaminhar Relatório de Incidente segundo a Portaria nº. 03 da ANP (48 horas).
Coodenador SMS Operacional (Comando Unificado)	<ul style="list-style-type: none"> a) Definir estratégias gerenciais; b) Definir interlocutor(es) do evento, proporcionar atendimento à imprensa, estabelecendo rotina diária para locais e horários de entrevistas coletivas; c) Articular-se com as autoridades públicas, outras Unidades da Transpetro e outros órgãos do Sistema Petrobras, comunicando e solicitando recursos e apoio, caso necessário; d) Manter a alta administração informada sobre a situação; e) Definir estrutura de custos da emergência; f) Definir estratégias de retorno à normalidade operacional; g) Definir Comissão para apuração; h) Oficializar volume vazado; i) Participar da definição do Grupo de Trabalho para elaboração do relatório de análise crítica de desempenho do PEI para envio ao Órgão Ambiental competente; j) Participar da definição sobre quais entidades externas devem receber o relatório elaborado e de que forma estas informações serão disponibilizadas aos Órgãos Públicos competentes; k) Definir pelo encerramento das operações; l) Repor recursos materiais utilizados na emergência.
Representante da(s) Autoridade(s) Pública(s) (Comando Unificado)	<ul style="list-style-type: none"> a) Compor junto com o Gerente Operacional e Coordenador de SMS Operacional o comando e gestão da emergência na medida de suas competências específicas; b) Participar da definição de estratégias gerenciais relacionadas ao trato da emergência; c) Atender as demandas da imprensa na medida de suas competências específicas; d) Articular-se com demais autoridades públicas, comunicando e solicitando recursos e apoio, caso necessário; e) Manter demais autoridades públicas informadas sobre a situação; f) Participar da definição de estratégias de retorno à normalidade operacional, quando solicitado; g) Participar da definição de Comissão para apuração da emergência, quando solicitado; h) Participar da definição sobre quais entidades externas devem receber o relatório elaborado e de que forma estas informações serão disponibilizadas aos Órgãos Públicos competentes; i) Definir pelo encerramento das operações.
Função na EOR	Atribuições / Responsabilidades
SMS Corporativo PETROBRAS	<ul style="list-style-type: none"> a) Apoiar as ações de resposta; b) Providenciar recursos nacionais e internacionais quando solicitado.
SMS Corporativo TRANSPETRO	<ul style="list-style-type: none"> a) Apoiar as ações de resposta; b) Providenciar recursos nacionais e internacionais quando solicitado.
Gerente Executivo / Geral / Gerente de SMS Operacional	<ul style="list-style-type: none"> a) Apoiar as ações de resposta; b) Providenciar recursos nacionais e internacionais quando solicitado.
Comunicação Corporativa	<ul style="list-style-type: none"> a) Executar estratégia de comunicação de acordo com a "Norma de Comunicação de Crise" da Comunicação Institucional da Petrobras; b) Informar e manter informada a comunidade (interna e externa) sobre a emergência ocorrida e seu desenvolvimento de acordo com as diretrizes da Comunicação Institucional da Petrobras; c) Atender as demandas da imprensa; d) Apoiar os interlocutores designados no contato com a imprensa; e) Comentar informes externos elaborados pela Comunicação Regional; f) Elaborar, em articulação com a Comunicação Regional, todo o material a ser utilizado para comunicação do incidente junto à comunidade afetada.
	<ul style="list-style-type: none"> d) Definir em conjunto com o Grupo de Segurança e Grupo de Saúde os locais para a disposição das ambulâncias e Posto Médico; e) Definir em conjunto com o Coordenador de Meio Ambiente os locais para instalação do Posto de Descontaminação;

Função na EOR	Atribuições / Responsabilidades
Gerente Operacional (Comando Unificado)	<ul style="list-style-type: none"> a) Definir estratégias gerenciais; b) Definir interlocutor(es) do evento, proporcionar atendimento à imprensa, estabelecendo rotina diária para locais e horários de entrevistas coletivas; c) Articular-se com as autoridades públicas, outras Unidades da Transpetro e outros órgãos do Sistema Petrobras, comunicando e solicitando recursos e apoio, caso necessário; d) Manter a alta administração informada sobre a situação; Definir estrutura de custos da emergência; e) Definir estratégias de retorno à normalidade operacional; f) Definir Comissão para apuração; g) Oficializar volume vazado; h) Definir Grupo de Trabalho para elaboração do relatório de análise crítica de desempenho do PEI para envio ao Órgão Ambiental competente; i) Definir quais entidades externas devem receber o relatório elaborado e de que forma estas informações serão disponibilizadas aos Órgãos Públicos competentes; j) Definir pelo encerramento das operações; k) Repor recursos materiais utilizados na emergência; l) Encaminhar Relatório de Incidente segundo a Portaria nº. 03 da ANP (48 horas).
Coodenador SMS Operacional (Comando Unificado)	<ul style="list-style-type: none"> a) Definir estratégias gerenciais; b) Definir interlocutor(es) do evento, proporcionar atendimento à imprensa, estabelecendo rotina diária para locais e horários de entrevistas coletivas; c) Articular-se com as autoridades públicas, outras Unidades da Transpetro e outros órgãos do Sistema Petrobras, comunicando e solicitando recursos e apoio, caso necessário; d) Manter a alta administração informada sobre a situação; e) Definir estrutura de custos da emergência; f) Definir estratégias de retorno à normalidade operacional; g) Definir Comissão para apuração; h) Oficializar volume vazado; i) Participar da definição do Grupo de Trabalho para elaboração do relatório de análise crítica de desempenho do PEI para envio ao Órgão Ambiental competente; j) Participar da definição sobre quais entidades externas devem receber o relatório elaborado e de que forma estas informações serão disponibilizadas aos Órgãos Públicos competentes; k) Definir pelo encerramento das operações; l) Repor recursos materiais utilizados na emergência.
Representante da(s) Autoridade(s) Pública(s) (Comando Unificado)	<ul style="list-style-type: none"> a) Compor junto com o Gerente Operacional e Coordenador de SMS Operacional o comando e gestão da emergência na medida de suas competências específicas; b) Participar da definição de estratégias gerenciais relacionadas ao trato da emergência; c) Atender as demandas da imprensa na medida de suas competências específicas; d) Articular-se com demais autoridades públicas, comunicando e solicitando recursos e apoio, caso necessário; e) Manter demais autoridades públicas informadas sobre a situação; f) Participar da definição de estratégias de retorno à normalidade operacional, quando solicitado; g) Participar da definição de Comissão para apuração da emergência, quando solicitado; h) Participar da definição sobre quais entidades externas devem receber o relatório elaborado e de que forma estas informações serão disponibilizadas aos Órgãos Públicos competentes; i) Definir pelo encerramento das operações.
Função na EOR	Atribuições / Responsabilidades
SMS Corporativo PETROBRAS	<ul style="list-style-type: none"> a) Apoiar as ações de resposta; b) Providenciar recursos nacionais e internacionais quando solicitado.
SMS Corporativo TRANSPETRO	<ul style="list-style-type: none"> a) Apoiar as ações de resposta; b) Providenciar recursos nacionais e internacionais quando solicitado.
Gerente Executivo / Geral / Gerente de SMS Operacional	<ul style="list-style-type: none"> a) Apoiar as ações de resposta; b) Providenciar recursos nacionais e internacionais quando solicitado.
Comunicação Corporativa	<ul style="list-style-type: none"> a) Executar estratégia de comunicação de acordo com a "Norma de Comunicação de Crise" da Comunicação Institucional da Petrobras; b) Informar e manter informada a comunidade (interna e externa) sobre a emergência ocorrida e seu desenvolvimento de acordo com as diretrizes da Comunicação Institucional da Petrobras; c) Atender as demandas da imprensa; d) Apoiar os interlocutores designados no contato com a imprensa; e) Comentar informes externos elaborados pela Comunicação Regional; f) Elaborar, em articulação com a Comunicação Regional, todo o material a ser utilizado para comunicação do incidente junto à comunidade afetada.
	<ul style="list-style-type: none"> f) Observar o atendimento das condições de conforto nas Frentes de Trabalho de acordo com as Normas Regulamentadoras; g) Garantir a segurança da comunidade; h) Participar em articulação com o Coordenador da Contingência das discussões com a Defesa Civil

Função na EOR	Atribuições / Responsabilidades
Gerente Operacional (Comando Unificado)	<ul style="list-style-type: none"> a) Definir estratégias gerenciais; b) Definir interlocutor(es) do evento, proporcionar atendimento à imprensa, estabelecendo rotina diária para locais e horários de entrevistas coletivas; c) Articular-se com as autoridades públicas, outras Unidades da Transpetro e outros órgãos do Sistema Petrobras, comunicando e solicitando recursos e apoio, caso necessário; d) Manter a alta administração informada sobre a situação; Definir estrutura de custos da emergência; e) Definir estratégias de retorno à normalidade operacional; f) Definir Comissão para apuração; g) Oficializar volume vazado; h) Definir Grupo de Trabalho para elaboração do relatório de análise crítica de desempenho do PEI para envio ao Órgão Ambiental competente; i) Definir quais entidades externas devem receber o relatório elaborado e de que forma estas informações serão disponibilizadas aos Órgãos Públicos competentes; j) Definir pelo encerramento das operações; k) Repor recursos materiais utilizados na emergência; l) Encaminhar Relatório de Incidente segundo a Portaria nº. 03 da ANP (48 horas).
Coodenador SMS Operacional (Comando Unificado)	<ul style="list-style-type: none"> a) Definir estratégias gerenciais; b) Definir interlocutor(es) do evento, proporcionar atendimento à imprensa, estabelecendo rotina diária para locais e horários de entrevistas coletivas; c) Articular-se com as autoridades públicas, outras Unidades da Transpetro e outros órgãos do Sistema Petrobras, comunicando e solicitando recursos e apoio, caso necessário; d) Manter a alta administração informada sobre a situação; e) Definir estrutura de custos da emergência; f) Definir estratégias de retorno à normalidade operacional; g) Definir Comissão para apuração; h) Oficializar volume vazado; i) Participar da definição do Grupo de Trabalho para elaboração do relatório de análise crítica de desempenho do PEI para envio ao Órgão Ambiental competente; j) Participar da definição sobre quais entidades externas devem receber o relatório elaborado e de que forma estas informações serão disponibilizadas aos Órgãos Públicos competentes; k) Definir pelo encerramento das operações; l) Repor recursos materiais utilizados na emergência.
Representante da(s) Autoridade(s) Pública(s) (Comando Unificado)	<ul style="list-style-type: none"> a) Compor junto com o Gerente Operacional e Coordenador de SMS Operacional o comando e gestão da emergência na medida de suas competências específicas; b) Participar da definição de estratégias gerenciais relacionadas ao trato da emergência; c) Atender as demandas da imprensa na medida de suas competências específicas; d) Articular-se com demais autoridades públicas, comunicando e solicitando recursos e apoio, caso necessário; e) Manter demais autoridades públicas informadas sobre a situação; f) Participar da definição de estratégias de retorno à normalidade operacional, quando solicitado; g) Participar da definição de Comissão para apuração da emergência, quando solicitado; h) Participar da definição sobre quais entidades externas devem receber o relatório elaborado e de que forma estas informações serão disponibilizadas aos Órgãos Públicos competentes; i) Definir pelo encerramento das operações.
Função na EOR	Atribuições / Responsabilidades
SMS Corporativo PETROBRAS	<ul style="list-style-type: none"> a) Apoiar as ações de resposta; b) Providenciar recursos nacionais e internacionais quando solicitado.
SMS Corporativo TRANSPETRO	<ul style="list-style-type: none"> a) Apoiar as ações de resposta; b) Providenciar recursos nacionais e internacionais quando solicitado.
Gerente Executivo / Geral / Gerente de SMS Operacional	<ul style="list-style-type: none"> a) Apoiar as ações de resposta; b) Providenciar recursos nacionais e internacionais quando solicitado.
Comunicação Corporativa	<ul style="list-style-type: none"> a) Executar estratégia de comunicação de acordo com a "Norma de Comunicação de Crise" da Comunicação Institucional da Petrobras; b) Informar e manter informada a comunidade (interna e externa) sobre a emergência ocorrida e seu desenvolvimento de acordo com as diretrizes da Comunicação Institucional da Petrobras; c) Atender as demandas da imprensa; d) Apoiar os interlocutores designados no contato com a imprensa; e) Comentar informes externos elaborados pela Comunicação Regional; f) Elaborar, em articulação com a Comunicação Regional, todo o material a ser utilizado para comunicação do incidente junto à comunidade afetada.
	<ul style="list-style-type: none"> i) sobre o momento de interdição, isolamento, evacuação e desinterdição de áreas afetadas; j) Prestar assessoramento aos responsáveis para registro de anomalias no SIGA; k) Compor grupo para avaliação das condições estruturais das edificações e/ou instalações, em articulação com o Coordenador de Planejamento & Estratégias e Grupo de Avaliação de Danos,

Função na EOR	Atribuições / Responsabilidades
Gerente Operacional (Comando Unificado)	<ul style="list-style-type: none"> a) Definir estratégias gerenciais; b) Definir interlocutor(es) do evento, proporcionar atendimento à imprensa, estabelecendo rotina diária para locais e horários de entrevistas coletivas; c) Articular-se com as autoridades públicas, outras Unidades da Transpetro e outros órgãos do Sistema Petrobras, comunicando e solicitando recursos e apoio, caso necessário; d) Manter a alta administração informada sobre a situação; Definir estrutura de custos da emergência; e) Definir estratégias de retorno à normalidade operacional; f) Definir Comissão para apuração; g) Oficializar volume vazado; h) Definir Grupo de Trabalho para elaboração do relatório de análise crítica de desempenho do PEI para envio ao Órgão Ambiental competente; i) Definir quais entidades externas devem receber o relatório elaborado e de que forma estas informações serão disponibilizadas aos Órgãos Públicos competentes; j) Definir pelo encerramento das operações; k) Repor recursos materiais utilizados na emergência; l) Encaminhar Relatório de Incidente segundo a Portaria nº. 03 da ANP (48 horas).
Coodenador SMS Operacional (Comando Unificado)	<ul style="list-style-type: none"> a) Definir estratégias gerenciais; b) Definir interlocutor(es) do evento, proporcionar atendimento à imprensa, estabelecendo rotina diária para locais e horários de entrevistas coletivas; c) Articular-se com as autoridades públicas, outras Unidades da Transpetro e outros órgãos do Sistema Petrobras, comunicando e solicitando recursos e apoio, caso necessário; d) Manter a alta administração informada sobre a situação; e) Definir estrutura de custos da emergência; f) Definir estratégias de retorno à normalidade operacional; g) Definir Comissão para apuração; h) Oficializar volume vazado; i) Participar da definição do Grupo de Trabalho para elaboração do relatório de análise crítica de desempenho do PEI para envio ao Órgão Ambiental competente; j) Participar da definição sobre quais entidades externas devem receber o relatório elaborado e de que forma estas informações serão disponibilizadas aos Órgãos Públicos competentes; k) Definir pelo encerramento das operações; l) Repor recursos materiais utilizados na emergência.
Representante da(s) Autoridade(s) Pública(s) (Comando Unificado)	<ul style="list-style-type: none"> a) Compor junto com o Gerente Operacional e Coordenador de SMS Operacional o comando e gestão da emergência na medida de suas competências específicas; b) Participar da definição de estratégias gerenciais relacionadas ao trato da emergência; c) Atender as demandas da imprensa na medida de suas competências específicas; d) Articular-se com demais autoridades públicas, comunicando e solicitando recursos e apoio, caso necessário; e) Manter demais autoridades públicas informadas sobre a situação; f) Participar da definição de estratégias de retorno à normalidade operacional, quando solicitado; g) Participar da definição de Comissão para apuração da emergência, quando solicitado; h) Participar da definição sobre quais entidades externas devem receber o relatório elaborado e de que forma estas informações serão disponibilizadas aos Órgãos Públicos competentes; i) Definir pelo encerramento das operações.
Função na EOR	Atribuições / Responsabilidades
SMS Corporativo PETROBRAS	<ul style="list-style-type: none"> a) Apoiar as ações de resposta; b) Providenciar recursos nacionais e internacionais quando solicitado.
SMS Corporativo TRANSPETRO	<ul style="list-style-type: none"> a) Apoiar as ações de resposta; b) Providenciar recursos nacionais e internacionais quando solicitado.
Gerente Executivo / Geral / Gerente de SMS Operacional	<ul style="list-style-type: none"> a) Apoiar as ações de resposta; b) Providenciar recursos nacionais e internacionais quando solicitado.
Comunicação Corporativa	<ul style="list-style-type: none"> a) Executar estratégia de comunicação de acordo com a "Norma de Comunicação de Crise" da Comunicação Institucional da Petrobras; b) Informar e manter informada a comunidade (interna e externa) sobre a emergência ocorrida e seu desenvolvimento de acordo com as diretrizes da Comunicação Institucional da Petrobras; c) Atender as demandas da imprensa; d) Apoiar os interlocutores designados no contato com a imprensa; e) Comentar informes externos elaborados pela Comunicação Regional; f) Elaborar, em articulação com a Comunicação Regional, todo o material a ser utilizado para comunicação do incidente junto à comunidade afetada.
	<ul style="list-style-type: none"> k) sempre que solicitado; Compor grupo para avaliação das estruturas, vasos de pressão, tanques, tubulações e dutos, em articulação com o Coordenador de Planejamento e Estratégias e Grupo de Avaliação de Danos, sempre que solicitado;

Função na EOR	Atribuições / Responsabilidades
Gerente Operacional (Comando Unificado)	<ul style="list-style-type: none"> a) Definir estratégias gerenciais; b) Definir interlocutor(es) do evento, proporcionar atendimento à imprensa, estabelecendo rotina diária para locais e horários de entrevistas coletivas; c) Articular-se com as autoridades públicas, outras Unidades da Transpetro e outros órgãos do Sistema Petrobras, comunicando e solicitando recursos e apoio, caso necessário; d) Manter a alta administração informada sobre a situação; Definir estrutura de custos da emergência; e) Definir estratégias de retorno à normalidade operacional; f) Definir Comissão para apuração; g) Oficializar volume vazado; h) Definir Grupo de Trabalho para elaboração do relatório de análise crítica de desempenho do PEI para envio ao Órgão Ambiental competente; i) Definir quais entidades externas devem receber o relatório elaborado e de que forma estas informações serão disponibilizadas aos Órgãos Públicos competentes; j) Definir pelo encerramento das operações; k) Repor recursos materiais utilizados na emergência; l) Encaminhar Relatório de Incidente segundo a Portaria nº. 03 da ANP (48 horas).
Coordenador SMS Operacional (Comando Unificado)	<ul style="list-style-type: none"> a) Definir estratégias gerenciais; b) Definir interlocutor(es) do evento, proporcionar atendimento à imprensa, estabelecendo rotina diária para locais e horários de entrevistas coletivas; c) Articular-se com as autoridades públicas, outras Unidades da Transpetro e outros órgãos do Sistema Petrobras, comunicando e solicitando recursos e apoio, caso necessário; d) Manter a alta administração informada sobre a situação; e) Definir estrutura de custos da emergência; f) Definir estratégias de retorno à normalidade operacional; g) Definir Comissão para apuração; h) Oficializar volume vazado; i) Participar da definição do Grupo de Trabalho para elaboração do relatório de análise crítica de desempenho do PEI para envio ao Órgão Ambiental competente; j) Participar da definição sobre quais entidades externas devem receber o relatório elaborado e de que forma estas informações serão disponibilizadas aos Órgãos Públicos competentes; k) Definir pelo encerramento das operações; l) Repor recursos materiais utilizados na emergência.
Representante da(s) Autoridade(s) Pública(s) (Comando Unificado)	<ul style="list-style-type: none"> a) Compor junto com o Gerente Operacional e Coordenador de SMS Operacional o comando e gestão da emergência na medida de suas competências específicas; b) Participar da definição de estratégias gerenciais relacionadas ao trato da emergência; c) Atender as demandas da imprensa na medida de suas competências específicas; d) Articular-se com demais autoridades públicas, comunicando e solicitando recursos e apoio, caso necessário; e) Manter demais autoridades públicas informadas sobre a situação; f) Participar da definição de estratégias de retorno à normalidade operacional, quando solicitado; g) Participar da definição de Comissão para apuração da emergência, quando solicitado; h) Participar da definição sobre quais entidades externas devem receber o relatório elaborado e de que forma estas informações serão disponibilizadas aos Órgãos Públicos competentes; i) Definir pelo encerramento das operações.
Função na EOR	Atribuições / Responsabilidades
SMS Corporativo PETROBRAS	<ul style="list-style-type: none"> a) Apoiar as ações de resposta; b) Providenciar recursos nacionais e internacionais quando solicitado.
SMS Corporativo TRANSPETRO	<ul style="list-style-type: none"> a) Apoiar as ações de resposta; b) Providenciar recursos nacionais e internacionais quando solicitado.
Gerente Executivo / Geral / Gerente de SMS Operacional	<ul style="list-style-type: none"> a) Apoiar as ações de resposta; b) Providenciar recursos nacionais e internacionais quando solicitado.
Comunicação Corporativa	<ul style="list-style-type: none"> a) Executar estratégia de comunicação de acordo com a "Norma de Comunicação de Crise" da Comunicação Institucional da Petrobras; b) Informar e manter informada a comunidade (interna e externa) sobre a emergência ocorrida e seu desenvolvimento de acordo com as diretrizes da Comunicação Institucional da Petrobras; c) Atender as demandas da imprensa; d) Apoiar os interlocutores designados no contato com a imprensa; e) Comentar informes externos elaborados pela Comunicação Regional; f) Elaborar, em articulação com a Comunicação Regional, todo o material a ser utilizado para comunicação do incidente junto à comunidade afetada.
	<ul style="list-style-type: none"> l) Determinar, em articulação com o Grupo de Saúde, a carga máxima da jornada de trabalho ao longo do incidente, repassando orientações aos líderes das Frentes de Trabalho.
Segurança	<ul style="list-style-type: none"> a) Identificar, especificar, disponibilizar e controlar Equipamentos de Proteção Individual (EPIs),

Função na EOR	Atribuições / Responsabilidades
Gerente Operacional (Comando Unificado)	<ul style="list-style-type: none"> a) Definir estratégias gerenciais; b) Definir interlocutor(es) do evento, proporcionar atendimento à imprensa, estabelecendo rotina diária para locais e horários de entrevistas coletivas; c) Articular-se com as autoridades públicas, outras Unidades da Transpetro e outros órgãos do Sistema Petrobras, comunicando e solicitando recursos e apoio, caso necessário; d) Manter a alta administração informada sobre a situação; Definir estrutura de custos da emergência; e) Definir estratégias de retorno à normalidade operacional; f) Definir Comissão para apuração; g) Oficializar volume vazado; h) Definir Grupo de Trabalho para elaboração do relatório de análise crítica de desempenho do PEI para envio ao Órgão Ambiental competente; i) Definir quais entidades externas devem receber o relatório elaborado e de que forma estas informações serão disponibilizadas aos Órgãos Públicos competentes; j) Definir pelo encerramento das operações; k) Repor recursos materiais utilizados na emergência; l) Encaminhar Relatório de Incidente segundo a Portaria nº. 03 da ANP (48 horas).
Coodenador SMS Operacional (Comando Unificado)	<ul style="list-style-type: none"> a) Definir estratégias gerenciais; b) Definir interlocutor(es) do evento, proporcionar atendimento à imprensa, estabelecendo rotina diária para locais e horários de entrevistas coletivas; c) Articular-se com as autoridades públicas, outras Unidades da Transpetro e outros órgãos do Sistema Petrobras, comunicando e solicitando recursos e apoio, caso necessário; d) Manter a alta administração informada sobre a situação; e) Definir estrutura de custos da emergência; f) Definir estratégias de retorno à normalidade operacional; g) Definir Comissão para apuração; h) Oficializar volume vazado; i) Participar da definição do Grupo de Trabalho para elaboração do relatório de análise crítica de desempenho do PEI para envio ao Órgão Ambiental competente; j) Participar da definição sobre quais entidades externas devem receber o relatório elaborado e de que forma estas informações serão disponibilizadas aos Órgãos Públicos competentes; k) Definir pelo encerramento das operações; l) Repor recursos materiais utilizados na emergência.
Representante da(s) Autoridade(s) Pública(s) (Comando Unificado)	<ul style="list-style-type: none"> a) Compor junto com o Gerente Operacional e Coordenador de SMS Operacional o comando e gestão da emergência na medida de suas competências específicas; b) Participar da definição de estratégias gerenciais relacionadas ao trato da emergência; c) Atender as demandas da imprensa na medida de suas competências específicas; d) Articular-se com demais autoridades públicas, comunicando e solicitando recursos e apoio, caso necessário; e) Manter demais autoridades públicas informadas sobre a situação; f) Participar da definição de estratégias de retorno à normalidade operacional, quando solicitado; g) Participar da definição de Comissão para apuração da emergência, quando solicitado; h) Participar da definição sobre quais entidades externas devem receber o relatório elaborado e de que forma estas informações serão disponibilizadas aos Órgãos Públicos competentes; i) Definir pelo encerramento das operações.
Função na EOR	Atribuições / Responsabilidades
SMS Corporativo PETROBRAS	<ul style="list-style-type: none"> a) Apoiar as ações de resposta; b) Providenciar recursos nacionais e internacionais quando solicitado.
SMS Corporativo TRANSPETRO	<ul style="list-style-type: none"> a) Apoiar as ações de resposta; b) Providenciar recursos nacionais e internacionais quando solicitado.
Gerente Executivo / Geral / Gerente de SMS Operacional	<ul style="list-style-type: none"> a) Apoiar as ações de resposta; b) Providenciar recursos nacionais e internacionais quando solicitado.
Comunicação Corporativa	<ul style="list-style-type: none"> a) Executar estratégia de comunicação de acordo com a "Norma de Comunicação de Crise" da Comunicação Institucional da Petrobras; b) Informar e manter informada a comunidade (interna e externa) sobre a emergência ocorrida e seu desenvolvimento de acordo com as diretrizes da Comunicação Institucional da Petrobras; c) Atender as demandas da imprensa; d) Apoiar os interlocutores designados no contato com a imprensa; e) Comentar informes externos elaborados pela Comunicação Regional; f) Elaborar, em articulação com a Comunicação Regional, todo o material a ser utilizado para comunicação do incidente junto à comunidade afetada.
	<ul style="list-style-type: none"> b) considerando a necessidade dos empregados próprios; Definir em conjunto com o Coordenador do Grupo de Segurança e Grupo de Saúde os locais para disposição de ambulâncias; c) Efetuar monitoramento da atmosfera da área da emergência e seu entorno verificando a

Função na EOR	Atribuições / Responsabilidades
Gerente Operacional (Comando Unificado)	<ul style="list-style-type: none"> a) Definir estratégias gerenciais; b) Definir interlocutor(es) do evento, proporcionar atendimento à imprensa, estabelecendo rotina diária para locais e horários de entrevistas coletivas; c) Articular-se com as autoridades públicas, outras Unidades da Transpetro e outros órgãos do Sistema Petrobras, comunicando e solicitando recursos e apoio, caso necessário; d) Manter a alta administração informada sobre a situação; Definir estrutura de custos da emergência; e) Definir estratégias de retorno à normalidade operacional; f) Definir Comissão para apuração; g) Oficializar volume vazado; h) Definir Grupo de Trabalho para elaboração do relatório de análise crítica de desempenho do PEI para envio ao Órgão Ambiental competente; i) Definir quais entidades externas devem receber o relatório elaborado e de que forma estas informações serão disponibilizadas aos Órgãos Públicos competentes; j) Definir pelo encerramento das operações; k) Repor recursos materiais utilizados na emergência; l) Encaminhar Relatório de Incidente segundo a Portaria nº. 03 da ANP (48 horas).
Coodenador SMS Operacional (Comando Unificado)	<ul style="list-style-type: none"> a) Definir estratégias gerenciais; b) Definir interlocutor(es) do evento, proporcionar atendimento à imprensa, estabelecendo rotina diária para locais e horários de entrevistas coletivas; c) Articular-se com as autoridades públicas, outras Unidades da Transpetro e outros órgãos do Sistema Petrobras, comunicando e solicitando recursos e apoio, caso necessário; d) Manter a alta administração informada sobre a situação; e) Definir estrutura de custos da emergência; f) Definir estratégias de retorno à normalidade operacional; g) Definir Comissão para apuração; h) Oficializar volume vazado; i) Participar da definição do Grupo de Trabalho para elaboração do relatório de análise crítica de desempenho do PEI para envio ao Órgão Ambiental competente; j) Participar da definição sobre quais entidades externas devem receber o relatório elaborado e de que forma estas informações serão disponibilizadas aos Órgãos Públicos competentes; k) Definir pelo encerramento das operações; l) Repor recursos materiais utilizados na emergência.
Representante da(s) Autoridade(s) Pública(s) (Comando Unificado)	<ul style="list-style-type: none"> a) Compor junto com o Gerente Operacional e Coordenador de SMS Operacional o comando e gestão da emergência na medida de suas competências específicas; b) Participar da definição de estratégias gerenciais relacionadas ao trato da emergência; c) Atender as demandas da imprensa na medida de suas competências específicas; d) Articular-se com demais autoridades públicas, comunicando e solicitando recursos e apoio, caso necessário; e) Manter demais autoridades públicas informadas sobre a situação; f) Participar da definição de estratégias de retorno à normalidade operacional, quando solicitado; g) Participar da definição de Comissão para apuração da emergência, quando solicitado; h) Participar da definição sobre quais entidades externas devem receber o relatório elaborado e de que forma estas informações serão disponibilizadas aos Órgãos Públicos competentes; i) Definir pelo encerramento das operações.
Função na EOR	Atribuições / Responsabilidades
SMS Corporativo PETROBRAS	<ul style="list-style-type: none"> a) Apoiar as ações de resposta; b) Providenciar recursos nacionais e internacionais quando solicitado.
SMS Corporativo TRANSPETRO	<ul style="list-style-type: none"> a) Apoiar as ações de resposta; b) Providenciar recursos nacionais e internacionais quando solicitado.
Gerente Executivo / Geral / Gerente de SMS Operacional	<ul style="list-style-type: none"> a) Apoiar as ações de resposta; b) Providenciar recursos nacionais e internacionais quando solicitado.
Comunicação Corporativa	<ul style="list-style-type: none"> a) Executar estratégia de comunicação de acordo com a "Norma de Comunicação de Crise" da Comunicação Institucional da Petrobras; b) Informar e manter informada a comunidade (interna e externa) sobre a emergência ocorrida e seu desenvolvimento de acordo com as diretrizes da Comunicação Institucional da Petrobras; c) Atender as demandas da imprensa; d) Apoiar os interlocutores designados no contato com a imprensa; e) Comentar informes externos elaborados pela Comunicação Regional; f) Elaborar, em articulação com a Comunicação Regional, todo o material a ser utilizado para comunicação do incidente junto à comunidade afetada.
	<p>presença de gases e vapores tóxicos e inflamáveis e grau de radiação térmica (casos de incêndio) para acompanhamento da evolução das condições de segurança das áreas subsidiando decisões de evacuação, demarcação ou liberação de áreas e monitoramento ocupacional;</p>

Função na EOR	Atribuições / Responsabilidades
Gerente Operacional (Comando Unificado)	<ul style="list-style-type: none"> a) Definir estratégias gerenciais; b) Definir interlocutor(es) do evento, proporcionar atendimento à imprensa, estabelecendo rotina diária para locais e horários de entrevistas coletivas; c) Articular-se com as autoridades públicas, outras Unidades da Transpetro e outros órgãos do Sistema Petrobras, comunicando e solicitando recursos e apoio, caso necessário; d) Manter a alta administração informada sobre a situação; Definir estrutura de custos da emergência; e) Definir estratégias de retorno à normalidade operacional; f) Definir Comissão para apuração; g) Oficializar volume vazado; h) Definir Grupo de Trabalho para elaboração do relatório de análise crítica de desempenho do PEI para envio ao Órgão Ambiental competente; i) Definir quais entidades externas devem receber o relatório elaborado e de que forma estas informações serão disponibilizadas aos Órgãos Públicos competentes; j) Definir pelo encerramento das operações; k) Repor recursos materiais utilizados na emergência; l) Encaminhar Relatório de Incidente segundo a Portaria nº. 03 da ANP (48 horas).
Coodenador SMS Operacional (Comando Unificado)	<ul style="list-style-type: none"> a) Definir estratégias gerenciais; b) Definir interlocutor(es) do evento, proporcionar atendimento à imprensa, estabelecendo rotina diária para locais e horários de entrevistas coletivas; c) Articular-se com as autoridades públicas, outras Unidades da Transpetro e outros órgãos do Sistema Petrobras, comunicando e solicitando recursos e apoio, caso necessário; d) Manter a alta administração informada sobre a situação; e) Definir estrutura de custos da emergência; f) Definir estratégias de retorno à normalidade operacional; g) Definir Comissão para apuração; h) Oficializar volume vazado; i) Participar da definição do Grupo de Trabalho para elaboração do relatório de análise crítica de desempenho do PEI para envio ao Órgão Ambiental competente; j) Participar da definição sobre quais entidades externas devem receber o relatório elaborado e de que forma estas informações serão disponibilizadas aos Órgãos Públicos competentes; k) Definir pelo encerramento das operações; l) Repor recursos materiais utilizados na emergência.
Representante da(s) Autoridade(s) Pública(s) (Comando Unificado)	<ul style="list-style-type: none"> a) Compor junto com o Gerente Operacional e Coordenador de SMS Operacional o comando e gestão da emergência na medida de suas competências específicas; b) Participar da definição de estratégias gerenciais relacionadas ao trato da emergência; c) Atender as demandas da imprensa na medida de suas competências específicas; d) Articular-se com demais autoridades públicas, comunicando e solicitando recursos e apoio, caso necessário; e) Manter demais autoridades públicas informadas sobre a situação; f) Participar da definição de estratégias de retorno à normalidade operacional, quando solicitado; g) Participar da definição de Comissão para apuração da emergência, quando solicitado; h) Participar da definição sobre quais entidades externas devem receber o relatório elaborado e de que forma estas informações serão disponibilizadas aos Órgãos Públicos competentes; i) Definir pelo encerramento das operações.
Função na EOR	Atribuições / Responsabilidades
SMS Corporativo PETROBRAS	<ul style="list-style-type: none"> a) Apoiar as ações de resposta; b) Providenciar recursos nacionais e internacionais quando solicitado.
SMS Corporativo TRANSPETRO	<ul style="list-style-type: none"> a) Apoiar as ações de resposta; b) Providenciar recursos nacionais e internacionais quando solicitado.
Gerente Executivo / Geral / Gerente de SMS Operacional	<ul style="list-style-type: none"> a) Apoiar as ações de resposta; b) Providenciar recursos nacionais e internacionais quando solicitado.
Comunicação Corporativa	<ul style="list-style-type: none"> a) Executar estratégia de comunicação de acordo com a "Norma de Comunicação de Crise" da Comunicação Institucional da Petrobras; b) Informar e manter informada a comunidade (interna e externa) sobre a emergência ocorrida e seu desenvolvimento de acordo com as diretrizes da Comunicação Institucional da Petrobras; c) Atender as demandas da imprensa; d) Apoiar os interlocutores designados no contato com a imprensa; e) Comentar informes externos elaborados pela Comunicação Regional; f) Elaborar, em articulação com a Comunicação Regional, todo o material a ser utilizado para comunicação do incidente junto à comunidade afetada.
	<ul style="list-style-type: none"> d) Definir em articulação com a Coordenação da Contingência as zonas quente, morna, fria e de exclusão de cada Frente de Trabalho e os Equipamentos de Proteção Individual - EPIs mais adequados e compatíveis com os riscos levantados, levando em consideração os riscos químicos, biológicos, físicos e ergonômicos;

Função na EOR	Atribuições / Responsabilidades
Gerente Operacional (Comando Unificado)	<ul style="list-style-type: none"> a) Definir estratégias gerenciais; b) Definir interlocutor(es) do evento, proporcionar atendimento à imprensa, estabelecendo rotina diária para locais e horários de entrevistas coletivas; c) Articular-se com as autoridades públicas, outras Unidades da Transpetro e outros órgãos do Sistema Petrobras, comunicando e solicitando recursos e apoio, caso necessário; d) Manter a alta administração informada sobre a situação; Definir estrutura de custos da emergência; e) Definir estratégias de retorno à normalidade operacional; f) Definir Comissão para apuração; g) Oficializar volume vazado; h) Definir Grupo de Trabalho para elaboração do relatório de análise crítica de desempenho do PEI para envio ao Órgão Ambiental competente; i) Definir quais entidades externas devem receber o relatório elaborado e de que forma estas informações serão disponibilizadas aos Órgãos Públicos competentes; j) Definir pelo encerramento das operações; k) Repor recursos materiais utilizados na emergência; l) Encaminhar Relatório de Incidente segundo a Portaria nº. 03 da ANP (48 horas).
Coodenador SMS Operacional (Comando Unificado)	<ul style="list-style-type: none"> a) Definir estratégias gerenciais; b) Definir interlocutor(es) do evento, proporcionar atendimento à imprensa, estabelecendo rotina diária para locais e horários de entrevistas coletivas; c) Articular-se com as autoridades públicas, outras Unidades da Transpetro e outros órgãos do Sistema Petrobras, comunicando e solicitando recursos e apoio, caso necessário; d) Manter a alta administração informada sobre a situação; e) Definir estrutura de custos da emergência; f) Definir estratégias de retorno à normalidade operacional; g) Definir Comissão para apuração; h) Oficializar volume vazado; i) Participar da definição do Grupo de Trabalho para elaboração do relatório de análise crítica de desempenho do PEI para envio ao Órgão Ambiental competente; j) Participar da definição sobre quais entidades externas devem receber o relatório elaborado e de que forma estas informações serão disponibilizadas aos Órgãos Públicos competentes; k) Definir pelo encerramento das operações; l) Repor recursos materiais utilizados na emergência.
Representante da(s) Autoridade(s) Pública(s) (Comando Unificado)	<ul style="list-style-type: none"> a) Compor junto com o Gerente Operacional e Coordenador de SMS Operacional o comando e gestão da emergência na medida de suas competências específicas; b) Participar da definição de estratégias gerenciais relacionadas ao trato da emergência; c) Atender as demandas da imprensa na medida de suas competências específicas; d) Articular-se com demais autoridades públicas, comunicando e solicitando recursos e apoio, caso necessário; e) Manter demais autoridades públicas informadas sobre a situação; f) Participar da definição de estratégias de retorno à normalidade operacional, quando solicitado; g) Participar da definição de Comissão para apuração da emergência, quando solicitado; h) Participar da definição sobre quais entidades externas devem receber o relatório elaborado e de que forma estas informações serão disponibilizadas aos Órgãos Públicos competentes; i) Definir pelo encerramento das operações.
Função na EOR	Atribuições / Responsabilidades
SMS Corporativo PETROBRAS	<ul style="list-style-type: none"> a) Apoiar as ações de resposta; b) Providenciar recursos nacionais e internacionais quando solicitado.
SMS Corporativo TRANSPETRO	<ul style="list-style-type: none"> a) Apoiar as ações de resposta; b) Providenciar recursos nacionais e internacionais quando solicitado.
Gerente Executivo / Geral / Gerente de SMS Operacional	<ul style="list-style-type: none"> a) Apoiar as ações de resposta; b) Providenciar recursos nacionais e internacionais quando solicitado.
Comunicação Corporativa	<ul style="list-style-type: none"> a) Executar estratégia de comunicação de acordo com a "Norma de Comunicação de Crise" da Comunicação Institucional da Petrobras; b) Informar e manter informada a comunidade (interna e externa) sobre a emergência ocorrida e seu desenvolvimento de acordo com as diretrizes da Comunicação Institucional da Petrobras; c) Atender as demandas da imprensa; d) Apoiar os interlocutores designados no contato com a imprensa; e) Comentar informes externos elaborados pela Comunicação Regional; f) Elaborar, em articulação com a Comunicação Regional, todo o material a ser utilizado para comunicação do incidente junto à comunidade afetada.
	<ul style="list-style-type: none"> e) Garantir que os aspectos de saúde e segurança das pessoas envolvidas ou não na emergência estejam sendo tratados de forma adequada realizando inspeções periódicas nas Frentes de Trabalho de atendimento a emergência em campo e nos escritórios onde estão sendo desenvolvidas as atividades de suporte, visando:

Função na EOR	Atribuições / Responsabilidades
Gerente Operacional (Comando Unificado)	<ul style="list-style-type: none"> a) Definir estratégias gerenciais; b) Definir interlocutor(es) do evento, proporcionar atendimento à imprensa, estabelecendo rotina diária para locais e horários de entrevistas coletivas; c) Articular-se com as autoridades públicas, outras Unidades da Transpetro e outros órgãos do Sistema Petrobras, comunicando e solicitando recursos e apoio, caso necessário; d) Manter a alta administração informada sobre a situação; Definir estrutura de custos da emergência; e) Definir estratégias de retorno à normalidade operacional; f) Definir Comissão para apuração; g) Oficializar volume vazado; h) Definir Grupo de Trabalho para elaboração do relatório de análise crítica de desempenho do PEI para envio ao Órgão Ambiental competente; i) Definir quais entidades externas devem receber o relatório elaborado e de que forma estas informações serão disponibilizadas aos Órgãos Públicos competentes; j) Definir pelo encerramento das operações; k) Repor recursos materiais utilizados na emergência; l) Encaminhar Relatório de Incidente segundo a Portaria nº. 03 da ANP (48 horas).
Coodenador SMS Operacional (Comando Unificado)	<ul style="list-style-type: none"> a) Definir estratégias gerenciais; b) Definir interlocutor(es) do evento, proporcionar atendimento à imprensa, estabelecendo rotina diária para locais e horários de entrevistas coletivas; c) Articular-se com as autoridades públicas, outras Unidades da Transpetro e outros órgãos do Sistema Petrobras, comunicando e solicitando recursos e apoio, caso necessário; d) Manter a alta administração informada sobre a situação; e) Definir estrutura de custos da emergência; f) Definir estratégias de retorno à normalidade operacional; g) Definir Comissão para apuração; h) Oficializar volume vazado; i) Participar da definição do Grupo de Trabalho para elaboração do relatório de análise crítica de desempenho do PEI para envio ao Órgão Ambiental competente; j) Participar da definição sobre quais entidades externas devem receber o relatório elaborado e de que forma estas informações serão disponibilizadas aos Órgãos Públicos competentes; k) Definir pelo encerramento das operações; l) Repor recursos materiais utilizados na emergência.
Representante da(s) Autoridade(s) Pública(s) (Comando Unificado)	<ul style="list-style-type: none"> a) Compor junto com o Gerente Operacional e Coordenador de SMS Operacional o comando e gestão da emergência na medida de suas competências específicas; b) Participar da definição de estratégias gerenciais relacionadas ao trato da emergência; c) Atender as demandas da imprensa na medida de suas competências específicas; d) Articular-se com demais autoridades públicas, comunicando e solicitando recursos e apoio, caso necessário; e) Manter demais autoridades públicas informadas sobre a situação; f) Participar da definição de estratégias de retorno à normalidade operacional, quando solicitado; g) Participar da definição de Comissão para apuração da emergência, quando solicitado; h) Participar da definição sobre quais entidades externas devem receber o relatório elaborado e de que forma estas informações serão disponibilizadas aos Órgãos Públicos competentes; i) Definir pelo encerramento das operações.
Função na EOR	Atribuições / Responsabilidades
SMS Corporativo PETROBRAS	<ul style="list-style-type: none"> a) Apoiar as ações de resposta; b) Providenciar recursos nacionais e internacionais quando solicitado.
SMS Corporativo TRANSPETRO	<ul style="list-style-type: none"> a) Apoiar as ações de resposta; b) Providenciar recursos nacionais e internacionais quando solicitado.
Gerente Executivo / Geral / Gerente de SMS Operacional	<ul style="list-style-type: none"> a) Apoiar as ações de resposta; b) Providenciar recursos nacionais e internacionais quando solicitado.
Comunicação Corporativa	<ul style="list-style-type: none"> a) Executar estratégia de comunicação de acordo com a "Norma de Comunicação de Crise" da Comunicação Institucional da Petrobras; b) Informar e manter informada a comunidade (interna e externa) sobre a emergência ocorrida e seu desenvolvimento de acordo com as diretrizes da Comunicação Institucional da Petrobras; c) Atender as demandas da imprensa; d) Apoiar os interlocutores designados no contato com a imprensa; e) Comentar informes externos elaborados pela Comunicação Regional; f) Elaborar, em articulação com a Comunicação Regional, todo o material a ser utilizado para comunicação do incidente junto à comunidade afetada.
	<ol style="list-style-type: none"> 1. Observar o atendimento das condições de conforto nas Frentes de Trabalho de acordo com as Normas Regulamentadoras; 2. Participar do processo de investigação e análise de acidentes; 3. Monitorar, em articulação com o Grupo de Monitoramento Ocupacional, a saúde dos

Função na EOR	Atribuições / Responsabilidades
Gerente Operacional (Comando Unificado)	<ul style="list-style-type: none"> a) Definir estratégias gerenciais; b) Definir interlocutor(es) do evento, proporcionar atendimento à imprensa, estabelecendo rotina diária para locais e horários de entrevistas coletivas; c) Articular-se com as autoridades públicas, outras Unidades da Transpetro e outros órgãos do Sistema Petrobras, comunicando e solicitando recursos e apoio, caso necessário; d) Manter a alta administração informada sobre a situação; Definir estrutura de custos da emergência; e) Definir estratégias de retorno à normalidade operacional; f) Definir Comissão para apuração; g) Oficializar volume vazado; h) Definir Grupo de Trabalho para elaboração do relatório de análise crítica de desempenho do PEI para envio ao Órgão Ambiental competente; i) Definir quais entidades externas devem receber o relatório elaborado e de que forma estas informações serão disponibilizadas aos Órgãos Públicos competentes; j) Definir pelo encerramento das operações; k) Repor recursos materiais utilizados na emergência; l) Encaminhar Relatório de Incidente segundo a Portaria nº. 03 da ANP (48 horas).
Coodenador SMS Operacional (Comando Unificado)	<ul style="list-style-type: none"> a) Definir estratégias gerenciais; b) Definir interlocutor(es) do evento, proporcionar atendimento à imprensa, estabelecendo rotina diária para locais e horários de entrevistas coletivas; c) Articular-se com as autoridades públicas, outras Unidades da Transpetro e outros órgãos do Sistema Petrobras, comunicando e solicitando recursos e apoio, caso necessário; d) Manter a alta administração informada sobre a situação; e) Definir estrutura de custos da emergência; f) Definir estratégias de retorno à normalidade operacional; g) Definir Comissão para apuração; h) Oficializar volume vazado; i) Participar da definição do Grupo de Trabalho para elaboração do relatório de análise crítica de desempenho do PEI para envio ao Órgão Ambiental competente; j) Participar da definição sobre quais entidades externas devem receber o relatório elaborado e de que forma estas informações serão disponibilizadas aos Órgãos Públicos competentes; k) Definir pelo encerramento das operações; l) Repor recursos materiais utilizados na emergência.
Representante da(s) Autoridade(s) Pública(s) (Comando Unificado)	<ul style="list-style-type: none"> a) Compor junto com o Gerente Operacional e Coordenador de SMS Operacional o comando e gestão da emergência na medida de suas competências específicas; b) Participar da definição de estratégias gerenciais relacionadas ao trato da emergência; c) Atender as demandas da imprensa na medida de suas competências específicas; d) Articular-se com demais autoridades públicas, comunicando e solicitando recursos e apoio, caso necessário; e) Manter demais autoridades públicas informadas sobre a situação; f) Participar da definição de estratégias de retorno à normalidade operacional, quando solicitado; g) Participar da definição de Comissão para apuração da emergência, quando solicitado; h) Participar da definição sobre quais entidades externas devem receber o relatório elaborado e de que forma estas informações serão disponibilizadas aos Órgãos Públicos competentes; i) Definir pelo encerramento das operações.
Função na EOR	Atribuições / Responsabilidades
SMS Corporativo PETROBRAS	<ul style="list-style-type: none"> a) Apoiar as ações de resposta; b) Providenciar recursos nacionais e internacionais quando solicitado.
SMS Corporativo TRANSPETRO	<ul style="list-style-type: none"> a) Apoiar as ações de resposta; b) Providenciar recursos nacionais e internacionais quando solicitado.
Gerente Executivo / Geral / Gerente de SMS Operacional	<ul style="list-style-type: none"> a) Apoiar as ações de resposta; b) Providenciar recursos nacionais e internacionais quando solicitado.
Comunicação Corporativa	<ul style="list-style-type: none"> a) Executar estratégia de comunicação de acordo com a "Norma de Comunicação de Crise" da Comunicação Institucional da Petrobras; b) Informar e manter informada a comunidade (interna e externa) sobre a emergência ocorrida e seu desenvolvimento de acordo com as diretrizes da Comunicação Institucional da Petrobras; c) Atender as demandas da imprensa; d) Apoiar os interlocutores designados no contato com a imprensa; e) Comentar informes externos elaborados pela Comunicação Regional; f) Elaborar, em articulação com a Comunicação Regional, todo o material a ser utilizado para comunicação do incidente junto à comunidade afetada.
	<p>brigadistas /envolvidos diretamente no combate a emergência para identificar se estão expostos a algum agente químico/físico/biológico, levando-se em consideração a metodologia recomendada pela Norma Regulamentadora nº 15 e Fundacentro ou outras normas internacionalmente aceitas como adequadas (National Institute for Occupational Safety and</p>

Função na EOR	Atribuições / Responsabilidades
Gerente Operacional (Comando Unificado)	<ul style="list-style-type: none"> a) Definir estratégias gerenciais; b) Definir interlocutor(es) do evento, proporcionar atendimento à imprensa, estabelecendo rotina diária para locais e horários de entrevistas coletivas; c) Articular-se com as autoridades públicas, outras Unidades da Transpetro e outros órgãos do Sistema Petrobras, comunicando e solicitando recursos e apoio, caso necessário; d) Manter a alta administração informada sobre a situação; Definir estrutura de custos da emergência; e) Definir estratégias de retorno à normalidade operacional; f) Definir Comissão para apuração; g) Oficializar volume vazado; h) Definir Grupo de Trabalho para elaboração do relatório de análise crítica de desempenho do PEI para envio ao Órgão Ambiental competente; i) Definir quais entidades externas devem receber o relatório elaborado e de que forma estas informações serão disponibilizadas aos Órgãos Públicos competentes; j) Definir pelo encerramento das operações; k) Repor recursos materiais utilizados na emergência; l) Encaminhar Relatório de Incidente segundo a Portaria nº. 03 da ANP (48 horas).
Coodenador SMS Operacional (Comando Unificado)	<ul style="list-style-type: none"> a) Definir estratégias gerenciais; b) Definir interlocutor(es) do evento, proporcionar atendimento à imprensa, estabelecendo rotina diária para locais e horários de entrevistas coletivas; c) Articular-se com as autoridades públicas, outras Unidades da Transpetro e outros órgãos do Sistema Petrobras, comunicando e solicitando recursos e apoio, caso necessário; d) Manter a alta administração informada sobre a situação; e) Definir estrutura de custos da emergência; f) Definir estratégias de retorno à normalidade operacional; g) Definir Comissão para apuração; h) Oficializar volume vazado; i) Participar da definição do Grupo de Trabalho para elaboração do relatório de análise crítica de desempenho do PEI para envio ao Órgão Ambiental competente; j) Participar da definição sobre quais entidades externas devem receber o relatório elaborado e de que forma estas informações serão disponibilizadas aos Órgãos Públicos competentes; k) Definir pelo encerramento das operações; l) Repor recursos materiais utilizados na emergência.
Representante da(s) Autoridade(s) Pública(s) (Comando Unificado)	<ul style="list-style-type: none"> a) Compor junto com o Gerente Operacional e Coordenador de SMS Operacional o comando e gestão da emergência na medida de suas competências específicas; b) Participar da definição de estratégias gerenciais relacionadas ao trato da emergência; c) Atender as demandas da imprensa na medida de suas competências específicas; d) Articular-se com demais autoridades públicas, comunicando e solicitando recursos e apoio, caso necessário; e) Manter demais autoridades públicas informadas sobre a situação; f) Participar da definição de estratégias de retorno à normalidade operacional, quando solicitado; g) Participar da definição de Comissão para apuração da emergência, quando solicitado; h) Participar da definição sobre quais entidades externas devem receber o relatório elaborado e de que forma estas informações serão disponibilizadas aos Órgãos Públicos competentes; i) Definir pelo encerramento das operações.
Função na EOR	Atribuições / Responsabilidades
SMS Corporativo PETROBRAS	<ul style="list-style-type: none"> a) Apoiar as ações de resposta; b) Providenciar recursos nacionais e internacionais quando solicitado.
SMS Corporativo TRANSPETRO	<ul style="list-style-type: none"> a) Apoiar as ações de resposta; b) Providenciar recursos nacionais e internacionais quando solicitado.
Gerente Executivo / Geral / Gerente de SMS Operacional	<ul style="list-style-type: none"> a) Apoiar as ações de resposta; b) Providenciar recursos nacionais e internacionais quando solicitado.
Comunicação Corporativa	<ul style="list-style-type: none"> a) Executar estratégia de comunicação de acordo com a "Norma de Comunicação de Crise" da Comunicação Institucional da Petrobras; b) Informar e manter informada a comunidade (interna e externa) sobre a emergência ocorrida e seu desenvolvimento de acordo com as diretrizes da Comunicação Institucional da Petrobras; c) Atender as demandas da imprensa; d) Apoiar os interlocutores designados no contato com a imprensa; e) Comentar informes externos elaborados pela Comunicação Regional; f) Elaborar, em articulação com a Comunicação Regional, todo o material a ser utilizado para comunicação do incidente junto à comunidade afetada.
	<ul style="list-style-type: none"> Health NIOSH-USA); 4. Identificar a direção e sentido do vento através da biruta; 5. Coordenar a realização do DDSMS nas Frentes de Trabalho; 6. Controlar o estoque, a guarda, a higienização e a distribuição de EPIs;

Função na EOR	Atribuições / Responsabilidades
Gerente Operacional (Comando Unificado)	<ul style="list-style-type: none"> a) Definir estratégias gerenciais; b) Definir interlocutor(es) do evento, proporcionar atendimento à imprensa, estabelecendo rotina diária para locais e horários de entrevistas coletivas; c) Articular-se com as autoridades públicas, outras Unidades da Transpetro e outros órgãos do Sistema Petrobras, comunicando e solicitando recursos e apoio, caso necessário; d) Manter a alta administração informada sobre a situação; Definir estrutura de custos da emergência; e) Definir estratégias de retorno à normalidade operacional; f) Definir Comissão para apuração; g) Oficializar volume vazado; h) Definir Grupo de Trabalho para elaboração do relatório de análise crítica de desempenho do PEI para envio ao Órgão Ambiental competente; i) Definir quais entidades externas devem receber o relatório elaborado e de que forma estas informações serão disponibilizadas aos Órgãos Públicos competentes; j) Definir pelo encerramento das operações; k) Repor recursos materiais utilizados na emergência; l) Encaminhar Relatório de Incidente segundo a Portaria nº. 03 da ANP (48 horas).
Coodenador SMS Operacional (Comando Unificado)	<ul style="list-style-type: none"> a) Definir estratégias gerenciais; b) Definir interlocutor(es) do evento, proporcionar atendimento à imprensa, estabelecendo rotina diária para locais e horários de entrevistas coletivas; c) Articular-se com as autoridades públicas, outras Unidades da Transpetro e outros órgãos do Sistema Petrobras, comunicando e solicitando recursos e apoio, caso necessário; d) Manter a alta administração informada sobre a situação; e) Definir estrutura de custos da emergência; f) Definir estratégias de retorno à normalidade operacional; g) Definir Comissão para apuração; h) Oficializar volume vazado; i) Participar da definição do Grupo de Trabalho para elaboração do relatório de análise crítica de desempenho do PEI para envio ao Órgão Ambiental competente; j) Participar da definição sobre quais entidades externas devem receber o relatório elaborado e de que forma estas informações serão disponibilizadas aos Órgãos Públicos competentes; k) Definir pelo encerramento das operações; l) Repor recursos materiais utilizados na emergência.
Representante da(s) Autoridade(s) Pública(s) (Comando Unificado)	<ul style="list-style-type: none"> a) Compor junto com o Gerente Operacional e Coordenador de SMS Operacional o comando e gestão da emergência na medida de suas competências específicas; b) Participar da definição de estratégias gerenciais relacionadas ao trato da emergência; c) Atender as demandas da imprensa na medida de suas competências específicas; d) Articular-se com demais autoridades públicas, comunicando e solicitando recursos e apoio, caso necessário; e) Manter demais autoridades públicas informadas sobre a situação; f) Participar da definição de estratégias de retorno à normalidade operacional, quando solicitado; g) Participar da definição de Comissão para apuração da emergência, quando solicitado; h) Participar da definição sobre quais entidades externas devem receber o relatório elaborado e de que forma estas informações serão disponibilizadas aos Órgãos Públicos competentes; i) Definir pelo encerramento das operações.
Função na EOR	Atribuições / Responsabilidades
SMS Corporativo PETROBRAS	<ul style="list-style-type: none"> a) Apoiar as ações de resposta; b) Providenciar recursos nacionais e internacionais quando solicitado.
SMS Corporativo TRANSPETRO	<ul style="list-style-type: none"> a) Apoiar as ações de resposta; b) Providenciar recursos nacionais e internacionais quando solicitado.
Gerente Executivo / Geral / Gerente de SMS Operacional	<ul style="list-style-type: none"> a) Apoiar as ações de resposta; b) Providenciar recursos nacionais e internacionais quando solicitado.
Comunicação Corporativa	<ul style="list-style-type: none"> a) Executar estratégia de comunicação de acordo com a "Norma de Comunicação de Crise" da Comunicação Institucional da Petrobras; b) Informar e manter informada a comunidade (interna e externa) sobre a emergência ocorrida e seu desenvolvimento de acordo com as diretrizes da Comunicação Institucional da Petrobras; c) Atender as demandas da imprensa; d) Apoiar os interlocutores designados no contato com a imprensa; e) Comentar informes externos elaborados pela Comunicação Regional; f) Elaborar, em articulação com a Comunicação Regional, todo o material a ser utilizado para comunicação do incidente junto à comunidade afetada.
	<ul style="list-style-type: none"> 7. Reavaliar a necessidade da utilização dos EPIs e proteção respiratória, providenciando o treinamento dos usuários, sempre que necessário; 8. Monitorar as questões de Segurança, incluindo a especificação e disponibilização de EPIs por parte das contratadas.

Função na EOR	Atribuições / Responsabilidades
Gerente Operacional (Comando Unificado)	<ul style="list-style-type: none"> a) Definir estratégias gerenciais; b) Definir interlocutor(es) do evento, proporcionar atendimento à imprensa, estabelecendo rotina diária para locais e horários de entrevistas coletivas; c) Articular-se com as autoridades públicas, outras Unidades da Transpetro e outros órgãos do Sistema Petrobras, comunicando e solicitando recursos e apoio, caso necessário; d) Manter a alta administração informada sobre a situação; Definir estrutura de custos da emergência; e) Definir estratégias de retorno à normalidade operacional; f) Definir Comissão para apuração; g) Oficializar volume vazado; h) Definir Grupo de Trabalho para elaboração do relatório de análise crítica de desempenho do PEI para envio ao Órgão Ambiental competente; i) Definir quais entidades externas devem receber o relatório elaborado e de que forma estas informações serão disponibilizadas aos Órgãos Públicos competentes; j) Definir pelo encerramento das operações; k) Repor recursos materiais utilizados na emergência; l) Encaminhar Relatório de Incidente segundo a Portaria nº. 03 da ANP (48 horas).
Coodenador SMS Operacional (Comando Unificado)	<ul style="list-style-type: none"> a) Definir estratégias gerenciais; b) Definir interlocutor(es) do evento, proporcionar atendimento à imprensa, estabelecendo rotina diária para locais e horários de entrevistas coletivas; c) Articular-se com as autoridades públicas, outras Unidades da Transpetro e outros órgãos do Sistema Petrobras, comunicando e solicitando recursos e apoio, caso necessário; d) Manter a alta administração informada sobre a situação; e) Definir estrutura de custos da emergência; f) Definir estratégias de retorno à normalidade operacional; g) Definir Comissão para apuração; h) Oficializar volume vazado; i) Participar da definição do Grupo de Trabalho para elaboração do relatório de análise crítica de desempenho do PEI para envio ao Órgão Ambiental competente; j) Participar da definição sobre quais entidades externas devem receber o relatório elaborado e de que forma estas informações serão disponibilizadas aos Órgãos Públicos competentes; k) Definir pelo encerramento das operações; l) Repor recursos materiais utilizados na emergência.
Representante da(s) Autoridade(s) Pública(s) (Comando Unificado)	<ul style="list-style-type: none"> a) Compor junto com o Gerente Operacional e Coordenador de SMS Operacional o comando e gestão da emergência na medida de suas competências específicas; b) Participar da definição de estratégias gerenciais relacionadas ao trato da emergência; c) Atender as demandas da imprensa na medida de suas competências específicas; d) Articular-se com demais autoridades públicas, comunicando e solicitando recursos e apoio, caso necessário; e) Manter demais autoridades públicas informadas sobre a situação; f) Participar da definição de estratégias de retorno à normalidade operacional, quando solicitado; g) Participar da definição de Comissão para apuração da emergência, quando solicitado; h) Participar da definição sobre quais entidades externas devem receber o relatório elaborado e de que forma estas informações serão disponibilizadas aos Órgãos Públicos competentes; i) Definir pelo encerramento das operações.
Função na EOR	Atribuições / Responsabilidades
SMS Corporativo PETROBRAS	<ul style="list-style-type: none"> a) Apoiar as ações de resposta; b) Providenciar recursos nacionais e internacionais quando solicitado.
SMS Corporativo TRANSPETRO	<ul style="list-style-type: none"> a) Apoiar as ações de resposta; b) Providenciar recursos nacionais e internacionais quando solicitado.
Gerente Executivo / Geral / Gerente de SMS Operacional	<ul style="list-style-type: none"> a) Apoiar as ações de resposta; b) Providenciar recursos nacionais e internacionais quando solicitado.
Comunicação Corporativa	<ul style="list-style-type: none"> a) Executar estratégia de comunicação de acordo com a "Norma de Comunicação de Crise" da Comunicação Institucional da Petrobras; b) Informar e manter informada a comunidade (interna e externa) sobre a emergência ocorrida e seu desenvolvimento de acordo com as diretrizes da Comunicação Institucional da Petrobras; c) Atender as demandas da imprensa; d) Apoiar os interlocutores designados no contato com a imprensa; e) Comentar informes externos elaborados pela Comunicação Regional; f) Elaborar, em articulação com a Comunicação Regional, todo o material a ser utilizado para comunicação do incidente junto à comunidade afetada.
	<ul style="list-style-type: none"> f) Auxiliar na elaboração de planilha contendo os resultados diários obtidos nos monitoramentos executados a ser repassando ao Coordenador de Segurança e Coordenador de Saúde; g) Prestar assessoramento na definição de áreas de descontaminação, quando necessário; h) Auxiliar na evacuação de áreas de risco.

Função na EOR	Atribuições / Responsabilidades
Gerente Operacional (Comando Unificado)	<ul style="list-style-type: none"> a) Definir estratégias gerenciais; b) Definir interlocutor(es) do evento, proporcionar atendimento à imprensa, estabelecendo rotina diária para locais e horários de entrevistas coletivas; c) Articular-se com as autoridades públicas, outras Unidades da Transpetro e outros órgãos do Sistema Petrobras, comunicando e solicitando recursos e apoio, caso necessário; d) Manter a alta administração informada sobre a situação; Definir estrutura de custos da emergência; e) Definir estratégias de retorno à normalidade operacional; f) Definir Comissão para apuração; g) Oficializar volume vazado; h) Definir Grupo de Trabalho para elaboração do relatório de análise crítica de desempenho do PEI para envio ao Órgão Ambiental competente; i) Definir quais entidades externas devem receber o relatório elaborado e de que forma estas informações serão disponibilizadas aos Órgãos Públicos competentes; j) Definir pelo encerramento das operações; k) Repor recursos materiais utilizados na emergência; l) Encaminhar Relatório de Incidente segundo a Portaria nº. 03 da ANP (48 horas).
Coordenador SMS Operacional (Comando Unificado)	<ul style="list-style-type: none"> a) Definir estratégias gerenciais; b) Definir interlocutor(es) do evento, proporcionar atendimento à imprensa, estabelecendo rotina diária para locais e horários de entrevistas coletivas; c) Articular-se com as autoridades públicas, outras Unidades da Transpetro e outros órgãos do Sistema Petrobras, comunicando e solicitando recursos e apoio, caso necessário; d) Manter a alta administração informada sobre a situação; e) Definir estrutura de custos da emergência; f) Definir estratégias de retorno à normalidade operacional; g) Definir Comissão para apuração; h) Oficializar volume vazado; i) Participar da definição do Grupo de Trabalho para elaboração do relatório de análise crítica de desempenho do PEI para envio ao Órgão Ambiental competente; j) Participar da definição sobre quais entidades externas devem receber o relatório elaborado e de que forma estas informações serão disponibilizadas aos Órgãos Públicos competentes; k) Definir pelo encerramento das operações; l) Repor recursos materiais utilizados na emergência.
Representante da(s) Autoridade(s) Pública(s) (Comando Unificado)	<ul style="list-style-type: none"> a) Compor junto com o Gerente Operacional e Coordenador de SMS Operacional o comando e gestão da emergência na medida de suas competências específicas; b) Participar da definição de estratégias gerenciais relacionadas ao trato da emergência; c) Atender as demandas da imprensa na medida de suas competências específicas; d) Articular-se com demais autoridades públicas, comunicando e solicitando recursos e apoio, caso necessário; e) Manter demais autoridades públicas informadas sobre a situação; f) Participar da definição de estratégias de retorno à normalidade operacional, quando solicitado; g) Participar da definição de Comissão para apuração da emergência, quando solicitado; h) Oficializar o volume vazado; i) Participar da definição sobre quais entidades externas devem receber o relatório elaborado e de que forma estas informações serão disponibilizadas aos Órgãos Públicos competentes; j) Definir pelo encerramento das operações.
Função na EOR	Atribuições / Responsabilidades
SMS Corporativo PETROBRAS	<ul style="list-style-type: none"> a) Apoiar as ações de resposta; b) Providenciar recursos nacionais e internacionais quando solicitado.
SMS Corporativo TRANSPETRO	<ul style="list-style-type: none"> a) Apoiar as ações de resposta; b) Providenciar recursos nacionais e internacionais quando solicitado.
Gerente Executivo / Geral / Gerente de SMS Operacional	<ul style="list-style-type: none"> a) Apoiar as ações de resposta; b) Providenciar recursos nacionais e internacionais quando solicitado.
Comunicação Corporativa	<ul style="list-style-type: none"> a) Executar estratégia de comunicação de acordo com a "Norma de Comunicação de Crise" da Comunicação Institucional da Petrobras; b) Informar e manter informada a comunidade (interna e externa) sobre a emergência ocorrida e seu desenvolvimento de acordo com as diretrizes da Comunicação Institucional da Petrobras; c) Atender as demandas da imprensa; d) Apoiar os interlocutores designados no contato com a imprensa; e) Comentar informes externos elaborados pela Comunicação Regional; f) Elaborar, em articulação com a Comunicação Regional, todo o material a ser utilizado para comunicação do incidente junto à comunidade afetada.
	<p>NOTA: para vazamento de gás, deverá ser monitorada constantemente a atmosfera da área atingida, a fim de acompanhar o deslocamento da nuvem de gás e de fornecer subsídios a Coordenação da Contingência no caso de evacuação da comunidade.</p>

Função na EOR	Atribuições / Responsabilidades
Gerente Operacional (Comando Unificado)	<ul style="list-style-type: none"> a) Definir estratégias gerenciais; b) Definir interlocutor(es) do evento, proporcionar atendimento à imprensa, estabelecendo rotina diária para locais e horários de entrevistas coletivas; c) Articular-se com as autoridades públicas, outras Unidades da Transpetro e outros órgãos do Sistema Petrobras, comunicando e solicitando recursos e apoio, caso necessário; d) Manter a alta administração informada sobre a situação; Definir estrutura de custos da emergência; e) Definir estratégias de retorno à normalidade operacional; f) Definir Comissão para apuração; g) Oficializar volume vazado; h) Definir Grupo de Trabalho para elaboração do relatório de análise crítica de desempenho do PEI para envio ao Órgão Ambiental competente; i) Definir quais entidades externas devem receber o relatório elaborado e de que forma estas informações serão disponibilizadas aos Órgãos Públicos competentes; j) Definir pelo encerramento das operações; k) Repor recursos materiais utilizados na emergência; l) Encaminhar Relatório de Incidente segundo a Portaria nº. 03 da ANP (48 horas).
Coodenador SMS Operacional (Comando Unificado)	<ul style="list-style-type: none"> a) Definir estratégias gerenciais; b) Definir interlocutor(es) do evento, proporcionar atendimento à imprensa, estabelecendo rotina diária para locais e horários de entrevistas coletivas; c) Articular-se com as autoridades públicas, outras Unidades da Transpetro e outros órgãos do Sistema Petrobras, comunicando e solicitando recursos e apoio, caso necessário; d) Manter a alta administração informada sobre a situação; e) Definir estrutura de custos da emergência; f) Definir estratégias de retorno à normalidade operacional; g) Definir Comissão para apuração; h) Oficializar volume vazado; i) Participar da definição do Grupo de Trabalho para elaboração do relatório de análise crítica de desempenho do PEI para envio ao Órgão Ambiental competente; j) Participar da definição sobre quais entidades externas devem receber o relatório elaborado e de que forma estas informações serão disponibilizadas aos Órgãos Públicos competentes; k) Definir pelo encerramento das operações; l) Repor recursos materiais utilizados na emergência.
Representante da(s) Autoridade(s) Pública(s) (Comando Unificado)	<ul style="list-style-type: none"> a) Compor junto com o Gerente Operacional e Coordenador de SMS Operacional o comando e gestão da emergência na medida de suas competências específicas; b) Participar da definição de estratégias gerenciais relacionadas ao trato da emergência; c) Atender as demandas da imprensa na medida de suas competências específicas; d) Articular-se com demais autoridades públicas, comunicando e solicitando recursos e apoio, caso necessário; e) Manter demais autoridades públicas informadas sobre a situação; f) Participar da definição de estratégias de retorno à normalidade operacional, quando solicitado; g) Participar da definição de Comissão para apuração da emergência, quando solicitado; h) Participar da definição sobre quais entidades externas devem receber o relatório elaborado e de que forma estas informações serão disponibilizadas aos Órgãos Públicos competentes; i) Definir pelo encerramento das operações.
Função na EOR	Atribuições / Responsabilidades
SMS Corporativo PETROBRAS	<ul style="list-style-type: none"> a) Apoiar as ações de resposta; b) Providenciar recursos nacionais e internacionais quando solicitado.
SMS Corporativo TRANSPETRO	<ul style="list-style-type: none"> a) Apoiar as ações de resposta; b) Providenciar recursos nacionais e internacionais quando solicitado.
Gerente Executivo / Geral / Gerente de SMS Operacional	<ul style="list-style-type: none"> a) Apoiar as ações de resposta; b) Providenciar recursos nacionais e internacionais quando solicitado.
Comunicação Corporativa	<ul style="list-style-type: none"> a) Executar estratégia de comunicação de acordo com a "Norma de Comunicação de Crise" da Comunicação Institucional da Petrobras; b) Informar e manter informada a comunidade (interna e externa) sobre a emergência ocorrida e seu desenvolvimento de acordo com as diretrizes da Comunicação Institucional da Petrobras; c) Atender as demandas da imprensa; d) Apoiar os interlocutores designados no contato com a imprensa; e) Comentar informes externos elaborados pela Comunicação Regional; f) Elaborar, em articulação com a Comunicação Regional, todo o material a ser utilizado para comunicação do incidente junto à comunidade afetada.
Monitoramento Ocupacional	<ul style="list-style-type: none"> a) Avaliar, em articulação com o Grupo de Segurança, a exposição da força de trabalho na área da emergência com relação à presença de agentes químicos, físicos e biológicos, encaminhado essas avaliações para o Grupo de Saúde; b) Propor medidas de controle, quando necessário.

Função na EOR	Atribuições / Responsabilidades
Gerente Operacional (Comando Unificado)	<ul style="list-style-type: none"> a) Definir estratégias gerenciais; b) Definir interlocutor(es) do evento, proporcionar atendimento à imprensa, estabelecendo rotina diária para locais e horários de entrevistas coletivas; c) Articular-se com as autoridades públicas, outras Unidades da Transpetro e outros órgãos do Sistema Petrobras, comunicando e solicitando recursos e apoio, caso necessário; d) Manter a alta administração informada sobre a situação; Definir estrutura de custos da emergência; e) Definir estratégias de retorno à normalidade operacional; f) Definir Comissão para apuração; g) Oficializar volume vazado; h) Definir Grupo de Trabalho para elaboração do relatório de análise crítica de desempenho do PEI para envio ao Órgão Ambiental competente; i) Definir quais entidades externas devem receber o relatório elaborado e de que forma estas informações serão disponibilizadas aos Órgãos Públicos competentes; j) Definir pelo encerramento das operações; k) Repor recursos materiais utilizados na emergência; l) Encaminhar Relatório de Incidente segundo a Portaria nº. 03 da ANP (48 horas).
Coordenador SMS Operacional (Comando Unificado)	<ul style="list-style-type: none"> a) Definir estratégias gerenciais; b) Definir interlocutor(es) do evento, proporcionar atendimento à imprensa, estabelecendo rotina diária para locais e horários de entrevistas coletivas; c) Articular-se com as autoridades públicas, outras Unidades da Transpetro e outros órgãos do Sistema Petrobras, comunicando e solicitando recursos e apoio, caso necessário; d) Manter a alta administração informada sobre a situação; e) Definir estrutura de custos da emergência; f) Definir estratégias de retorno à normalidade operacional; g) Definir Comissão para apuração; h) Oficializar volume vazado; i) Participar da definição do Grupo de Trabalho para elaboração do relatório de análise crítica de desempenho do PEI para envio ao Órgão Ambiental competente; j) Participar da definição sobre quais entidades externas devem receber o relatório elaborado e de que forma estas informações serão disponibilizadas aos Órgãos Públicos competentes; k) Definir pelo encerramento das operações; l) Repor recursos materiais utilizados na emergência.
Representante da(s) Autoridade(s) Pública(s) (Comando Unificado)	<ul style="list-style-type: none"> a) Compor junto com o Gerente Operacional e Coordenador de SMS Operacional o comando e gestão da emergência na medida de suas competências específicas; b) Participar da definição de estratégias gerenciais relacionadas ao trato da emergência; c) Atender as demandas da imprensa na medida de suas competências específicas; d) Articular-se com demais autoridades públicas, comunicando e solicitando recursos e apoio, caso necessário; e) Manter demais autoridades públicas informadas sobre a situação; f) Participar da definição de estratégias de retorno à normalidade operacional, quando solicitado; g) Participar da definição de Comissão para apuração da emergência, quando solicitado; h) Participar da definição sobre quais entidades externas devem receber o relatório elaborado e de que forma estas informações serão disponibilizadas aos Órgãos Públicos competentes; i) Definir pelo encerramento das operações.
Função na EOR	Atribuições / Responsabilidades
SMS Corporativo PETROBRAS	<ul style="list-style-type: none"> a) Apoiar as ações de resposta; b) Providenciar recursos nacionais e internacionais quando solicitado.
SMS Corporativo TRANSPETRO	<ul style="list-style-type: none"> a) Apoiar as ações de resposta; b) Providenciar recursos nacionais e internacionais quando solicitado.
Gerente Executivo / Geral / Gerente de SMS Operacional	<ul style="list-style-type: none"> a) Apoiar as ações de resposta; b) Providenciar recursos nacionais e internacionais quando solicitado.
Comunicação Corporativa	<ul style="list-style-type: none"> a) Executar estratégia de comunicação de acordo com a "Norma de Comunicação de Crise" da Comunicação Institucional da Petrobras; b) Informar e manter informada a comunidade (interna e externa) sobre a emergência ocorrida e seu desenvolvimento de acordo com as diretrizes da Comunicação Institucional da Petrobras; c) Atender as demandas da imprensa; d) Apoiar os interlocutores designados no contato com a imprensa; e) Comentar informes externos elaborados pela Comunicação Regional; f) Elaborar, em articulação com a Comunicação Regional, todo o material a ser utilizado para comunicação do incidente junto à comunidade afetada.
Avaliação de Riscos	<ul style="list-style-type: none"> a) Realizar a avaliação de riscos nos locais impactados reportando parecer ao Coordenador da Contingência e Coordenadores de Planejamento & Estratégia, de Segurança e de Saúde; b) Fornecer informações para subsidiar ação e proteção das frentes de trabalho quanto aos riscos identificados.

Função na EOR	Atribuições / Responsabilidades
Gerente Operacional (Comando Unificado)	<ul style="list-style-type: none"> a) Definir estratégias gerenciais; b) Definir interlocutor(es) do evento, proporcionar atendimento à imprensa, estabelecendo rotina diária para locais e horários de entrevistas coletivas; c) Articular-se com as autoridades públicas, outras Unidades da Transpetro e outros órgãos do Sistema Petrobras, comunicando e solicitando recursos e apoio, caso necessário; d) Manter a alta administração informada sobre a situação; Definir estrutura de custos da emergência; e) Definir estratégias de retorno à normalidade operacional; f) Definir Comissão para apuração; g) Oficializar volume vazado; h) Definir Grupo de Trabalho para elaboração do relatório de análise crítica de desempenho do PEI para envio ao Órgão Ambiental competente; i) Definir quais entidades externas devem receber o relatório elaborado e de que forma estas informações serão disponibilizadas aos Órgãos Públicos competentes; j) Definir pelo encerramento das operações; k) Repor recursos materiais utilizados na emergência; l) Encaminhar Relatório de Incidente segundo a Portaria nº. 03 da ANP (48 horas).
Coodenador SMS Operacional (Comando Unificado)	<ul style="list-style-type: none"> a) Definir estratégias gerenciais; b) Definir interlocutor(es) do evento, proporcionar atendimento à imprensa, estabelecendo rotina diária para locais e horários de entrevistas coletivas; c) Articular-se com as autoridades públicas, outras Unidades da Transpetro e outros órgãos do Sistema Petrobras, comunicando e solicitando recursos e apoio, caso necessário; d) Manter a alta administração informada sobre a situação; e) Definir estrutura de custos da emergência; f) Definir estratégias de retorno à normalidade operacional; g) Definir Comissão para apuração; h) Oficializar volume vazado; i) Participar da definição do Grupo de Trabalho para elaboração do relatório de análise crítica de desempenho do PEI para envio ao Órgão Ambiental competente; j) Participar da definição sobre quais entidades externas devem receber o relatório elaborado e de que forma estas informações serão disponibilizadas aos Órgãos Públicos competentes; k) Definir pelo encerramento das operações; l) Repor recursos materiais utilizados na emergência.
Representante da(s) Autoridade(s) Pública(s) (Comando Unificado)	<ul style="list-style-type: none"> a) Compor junto com o Gerente Operacional e Coordenador de SMS Operacional o comando e gestão da emergência na medida de suas competências específicas; b) Participar da definição de estratégias gerenciais relacionadas ao trato da emergência; c) Atender as demandas da imprensa na medida de suas competências específicas; d) Articular-se com demais autoridades públicas, comunicando e solicitando recursos e apoio, caso necessário; e) Manter demais autoridades públicas informadas sobre a situação; f) Participar da definição de estratégias de retorno à normalidade operacional, quando solicitado; g) Participar da definição de Comissão para apuração da emergência, quando solicitado; h) Participar da definição sobre quais entidades externas devem receber o relatório elaborado e de que forma estas informações serão disponibilizadas aos Órgãos Públicos competentes; i) Definir pelo encerramento das operações.
Função na EOR	Atribuições / Responsabilidades
SMS Corporativo PETROBRAS	<ul style="list-style-type: none"> a) Apoiar as ações de resposta; b) Providenciar recursos nacionais e internacionais quando solicitado.
SMS Corporativo TRANSPETRO	<ul style="list-style-type: none"> a) Apoiar as ações de resposta; b) Providenciar recursos nacionais e internacionais quando solicitado.
Gerente Executivo / Geral / Gerente de SMS Operacional	<ul style="list-style-type: none"> a) Apoiar as ações de resposta; b) Providenciar recursos nacionais e internacionais quando solicitado.
Comunicação Corporativa	<ul style="list-style-type: none"> a) Executar estratégia de comunicação de acordo com a "Norma de Comunicação de Crise" da Comunicação Institucional da Petrobras; b) Informar e manter informada a comunidade (interna e externa) sobre a emergência ocorrida e seu desenvolvimento de acordo com as diretrizes da Comunicação Institucional da Petrobras; c) Atender as demandas da imprensa; d) Apoiar os interlocutores designados no contato com a imprensa; e) Comentar informes externos elaborados pela Comunicação Regional; f) Elaborar, em articulação com a Comunicação Regional, todo o material a ser utilizado para comunicação do incidente junto à comunidade afetada.
Descontaminação	<ul style="list-style-type: none"> a) Instalar a estrutura e identificação dos postos de descontaminação, na Zona Morna, de acordo com o porte da emergência, em articulação com a Coordenação da Contingência, Grupo de Segurança e Coordenador de Meio Ambiente, observando a direção do vento; b) Manter locais apropriados para coleta de resíduos, EPIs e uniformes contaminados, em

Função na EOR	Atribuições / Responsabilidades
Gerente Operacional (Comando Unificado)	<ul style="list-style-type: none"> a) Definir estratégias gerenciais; b) Definir interlocutor(es) do evento, proporcionar atendimento à imprensa, estabelecendo rotina diária para locais e horários de entrevistas coletivas; c) Articular-se com as autoridades públicas, outras Unidades da Transpetro e outros órgãos do Sistema Petrobras, comunicando e solicitando recursos e apoio, caso necessário; d) Manter a alta administração informada sobre a situação; Definir estrutura de custos da emergência; e) Definir estratégias de retorno à normalidade operacional; f) Definir Comissão para apuração; g) Oficializar volume vazado; h) Definir Grupo de Trabalho para elaboração do relatório de análise crítica de desempenho do PEI para envio ao Órgão Ambiental competente; i) Definir quais entidades externas devem receber o relatório elaborado e de que forma estas informações serão disponibilizadas aos Órgãos Públicos competentes; j) Definir pelo encerramento das operações; k) Repor recursos materiais utilizados na emergência; l) Encaminhar Relatório de Incidente segundo a Portaria nº. 03 da ANP (48 horas).
Coodenador SMS Operacional (Comando Unificado)	<ul style="list-style-type: none"> a) Definir estratégias gerenciais; b) Definir interlocutor(es) do evento, proporcionar atendimento à imprensa, estabelecendo rotina diária para locais e horários de entrevistas coletivas; c) Articular-se com as autoridades públicas, outras Unidades da Transpetro e outros órgãos do Sistema Petrobras, comunicando e solicitando recursos e apoio, caso necessário; d) Manter a alta administração informada sobre a situação; e) Definir estrutura de custos da emergência; f) Definir estratégias de retorno à normalidade operacional; g) Definir Comissão para apuração; h) Oficializar volume vazado; i) Participar da definição do Grupo de Trabalho para elaboração do relatório de análise crítica de desempenho do PEI para envio ao Órgão Ambiental competente; j) Participar da definição sobre quais entidades externas devem receber o relatório elaborado e de que forma estas informações serão disponibilizadas aos Órgãos Públicos competentes; k) Definir pelo encerramento das operações; l) Repor recursos materiais utilizados na emergência.
Representante da(s) Autoridade(s) Pública(s) (Comando Unificado)	<ul style="list-style-type: none"> a) Compor junto com o Gerente Operacional e Coordenador de SMS Operacional o comando e gestão da emergência na medida de suas competências específicas; b) Participar da definição de estratégias gerenciais relacionadas ao trato da emergência; c) Atender as demandas da imprensa na medida de suas competências específicas; d) Articular-se com demais autoridades públicas, comunicando e solicitando recursos e apoio, caso necessário; e) Manter demais autoridades públicas informadas sobre a situação; f) Participar da definição de estratégias de retorno à normalidade operacional, quando solicitado; g) Participar da definição de Comissão para apuração da emergência, quando solicitado; h) Participar da definição sobre quais entidades externas devem receber o relatório elaborado e de que forma estas informações serão disponibilizadas aos Órgãos Públicos competentes; i) Definir pelo encerramento das operações.
Função na EOR	Atribuições / Responsabilidades
SMS Corporativo PETROBRAS	<ul style="list-style-type: none"> a) Apoiar as ações de resposta; b) Providenciar recursos nacionais e internacionais quando solicitado.
SMS Corporativo TRANSPETRO	<ul style="list-style-type: none"> a) Apoiar as ações de resposta; b) Providenciar recursos nacionais e internacionais quando solicitado.
Gerente Executivo / Geral / Gerente de SMS Operacional	<ul style="list-style-type: none"> a) Apoiar as ações de resposta; b) Providenciar recursos nacionais e internacionais quando solicitado.
Comunicação Corporativa	<ul style="list-style-type: none"> a) Executar estratégia de comunicação de acordo com a "Norma de Comunicação de Crise" da Comunicação Institucional da Petrobras; b) Informar e manter informada a comunidade (interna e externa) sobre a emergência ocorrida e seu desenvolvimento de acordo com as diretrizes da Comunicação Institucional da Petrobras; c) Atender as demandas da imprensa; d) Apoiar os interlocutores designados no contato com a imprensa; e) Comentar informes externos elaborados pela Comunicação Regional; f) Elaborar, em articulação com a Comunicação Regional, todo o material a ser utilizado para comunicação do incidente junto à comunidade afetada.
	<ul style="list-style-type: none"> c) articular-se com o responsável pela área de resíduos da U. O para armazenamento temporário do material contaminado; d) Estabelecer os procedimentos para minimizar o contato do trabalhador com os contaminantes

Função na EOR	Atribuições / Responsabilidades
Gerente Operacional (Comando Unificado)	<ul style="list-style-type: none"> a) Definir estratégias gerenciais; b) Definir interlocutor(es) do evento, proporcionar atendimento à imprensa, estabelecendo rotina diária para locais e horários de entrevistas coletivas; c) Articular-se com as autoridades públicas, outras Unidades da Transpetro e outros órgãos do Sistema Petrobras, comunicando e solicitando recursos e apoio, caso necessário; d) Manter a alta administração informada sobre a situação; Definir estrutura de custos da emergência; e) Definir estratégias de retorno à normalidade operacional; f) Definir Comissão para apuração; g) Oficializar volume vazado; h) Definir Grupo de Trabalho para elaboração do relatório de análise crítica de desempenho do PEI para envio ao Órgão Ambiental competente; i) Definir quais entidades externas devem receber o relatório elaborado e de que forma estas informações serão disponibilizadas aos Órgãos Públicos competentes; j) Definir pelo encerramento das operações; k) Repor recursos materiais utilizados na emergência; l) Encaminhar Relatório de Incidente segundo a Portaria nº. 03 da ANP (48 horas).
Coodenador SMS Operacional (Comando Unificado)	<ul style="list-style-type: none"> a) Definir estratégias gerenciais; b) Definir interlocutor(es) do evento, proporcionar atendimento à imprensa, estabelecendo rotina diária para locais e horários de entrevistas coletivas; c) Articular-se com as autoridades públicas, outras Unidades da Transpetro e outros órgãos do Sistema Petrobras, comunicando e solicitando recursos e apoio, caso necessário; d) Manter a alta administração informada sobre a situação; e) Definir estrutura de custos da emergência; f) Definir estratégias de retorno à normalidade operacional; g) Definir Comissão para apuração; h) Oficializar volume vazado; i) Participar da definição do Grupo de Trabalho para elaboração do relatório de análise crítica de desempenho do PEI para envio ao Órgão Ambiental competente; j) Participar da definição sobre quais entidades externas devem receber o relatório elaborado e de que forma estas informações serão disponibilizadas aos Órgãos Públicos competentes; k) Definir pelo encerramento das operações; l) Repor recursos materiais utilizados na emergência.
Representante da(s) Autoridade(s) Pública(s) (Comando Unificado)	<ul style="list-style-type: none"> a) Compor junto com o Gerente Operacional e Coordenador de SMS Operacional o comando e gestão da emergência na medida de suas competências específicas; b) Participar da definição de estratégias gerenciais relacionadas ao trato da emergência; c) Atender as demandas da imprensa na medida de suas competências específicas; d) Articular-se com demais autoridades públicas, comunicando e solicitando recursos e apoio, caso necessário; e) Manter demais autoridades públicas informadas sobre a situação; f) Participar da definição de estratégias de retorno à normalidade operacional, quando solicitado; g) Participar da definição de Comissão para apuração da emergência, quando solicitado; h) Participar da definição sobre quais entidades externas devem receber o relatório elaborado e de que forma estas informações serão disponibilizadas aos Órgãos Públicos competentes; i) Definir pelo encerramento das operações.
Função na EOR	Atribuições / Responsabilidades
SMS Corporativo PETROBRAS	<ul style="list-style-type: none"> a) Apoiar as ações de resposta; b) Providenciar recursos nacionais e internacionais quando solicitado.
SMS Corporativo TRANSPETRO	<ul style="list-style-type: none"> a) Apoiar as ações de resposta; b) Providenciar recursos nacionais e internacionais quando solicitado.
Gerente Executivo / Geral / Gerente de SMS Operacional	<ul style="list-style-type: none"> a) Apoiar as ações de resposta; b) Providenciar recursos nacionais e internacionais quando solicitado.
Comunicação Corporativa	<ul style="list-style-type: none"> a) Executar estratégia de comunicação de acordo com a "Norma de Comunicação de Crise" da Comunicação Institucional da Petrobras; b) Informar e manter informada a comunidade (interna e externa) sobre a emergência ocorrida e seu desenvolvimento de acordo com as diretrizes da Comunicação Institucional da Petrobras; c) Atender as demandas da imprensa; d) Apoiar os interlocutores designados no contato com a imprensa; e) Comentar informes externos elaborados pela Comunicação Regional; f) Elaborar, em articulação com a Comunicação Regional, todo o material a ser utilizado para comunicação do incidente junto à comunidade afetada.
	<ul style="list-style-type: none"> e) durante as fainas, articulando-se com o Grupo de Segurança; f) Realizar a descontaminação de pessoal e equipamentos conforme orientações contidas no Procedimento Operacional de Resposta para Coleta e Disposição dos Resíduos Gerados; f) Estabelecer os procedimentos para evitar a contaminação secundária de áreas limpas.

Função na EOR	Atribuições / Responsabilidades
Gerente Operacional (Comando Unificado)	<ul style="list-style-type: none"> a) Definir estratégias gerenciais; b) Definir interlocutor(es) do evento, proporcionar atendimento à imprensa, estabelecendo rotina diária para locais e horários de entrevistas coletivas; c) Articular-se com as autoridades públicas, outras Unidades da Transpetro e outros órgãos do Sistema Petrobras, comunicando e solicitando recursos e apoio, caso necessário; d) Manter a alta administração informada sobre a situação; Definir estrutura de custos da emergência; e) Definir estratégias de retorno à normalidade operacional; f) Definir Comissão para apuração; g) Oficializar volume vazado; h) Definir Grupo de Trabalho para elaboração do relatório de análise crítica de desempenho do PEI para envio ao Órgão Ambiental competente; i) Definir quais entidades externas devem receber o relatório elaborado e de que forma estas informações serão disponibilizadas aos Órgãos Públicos competentes; j) Definir pelo encerramento das operações; k) Repor recursos materiais utilizados na emergência; l) Encaminhar Relatório de Incidente segundo a Portaria nº. 03 da ANP (48 horas).
Coodenador SMS Operacional (Comando Unificado)	<ul style="list-style-type: none"> a) Definir estratégias gerenciais; b) Definir interlocutor(es) do evento, proporcionar atendimento à imprensa, estabelecendo rotina diária para locais e horários de entrevistas coletivas; c) Articular-se com as autoridades públicas, outras Unidades da Transpetro e outros órgãos do Sistema Petrobras, comunicando e solicitando recursos e apoio, caso necessário; d) Manter a alta administração informada sobre a situação; e) Definir estrutura de custos da emergência; f) Definir estratégias de retorno à normalidade operacional; g) Definir Comissão para apuração; h) Oficializar volume vazado; i) Participar da definição do Grupo de Trabalho para elaboração do relatório de análise crítica de desempenho do PEI para envio ao Órgão Ambiental competente; j) Participar da definição sobre quais entidades externas devem receber o relatório elaborado e de que forma estas informações serão disponibilizadas aos Órgãos Públicos competentes; k) Definir pelo encerramento das operações; l) Repor recursos materiais utilizados na emergência.
Representante da(s) Autoridade(s) Pública(s) (Comando Unificado)	<ul style="list-style-type: none"> a) Compor junto com o Gerente Operacional e Coordenador de SMS Operacional o comando e gestão da emergência na medida de suas competências específicas; b) Participar da definição de estratégias gerenciais relacionadas ao trato da emergência; c) Atender as demandas da imprensa na medida de suas competências específicas; d) Articular-se com demais autoridades públicas, comunicando e solicitando recursos e apoio, caso necessário; e) Manter demais autoridades públicas informadas sobre a situação; f) Participar da definição de estratégias de retorno à normalidade operacional, quando solicitado; g) Participar da definição de Comissão para apuração da emergência, quando solicitado; h) Participar da definição sobre quais entidades externas devem receber o relatório elaborado e de que forma estas informações serão disponibilizadas aos Órgãos Públicos competentes; i) Definir pelo encerramento das operações.
Função na EOR	Atribuições / Responsabilidades
SMS Corporativo PETROBRAS	<ul style="list-style-type: none"> a) Apoiar as ações de resposta; b) Providenciar recursos nacionais e internacionais quando solicitado.
SMS Corporativo TRANSPETRO	<ul style="list-style-type: none"> a) Apoiar as ações de resposta; b) Providenciar recursos nacionais e internacionais quando solicitado.
Gerente Executivo / Geral / Gerente de SMS Operacional	<ul style="list-style-type: none"> a) Apoiar as ações de resposta; b) Providenciar recursos nacionais e internacionais quando solicitado.
Comunicação Corporativa	<ul style="list-style-type: none"> a) Executar estratégia de comunicação de acordo com a "Norma de Comunicação de Crise" da Comunicação Institucional da Petrobras; b) Informar e manter informada a comunidade (interna e externa) sobre a emergência ocorrida e seu desenvolvimento de acordo com as diretrizes da Comunicação Institucional da Petrobras; c) Atender as demandas da imprensa; d) Apoiar os interlocutores designados no contato com a imprensa; e) Comentar informes externos elaborados pela Comunicação Regional; f) Elaborar, em articulação com a Comunicação Regional, todo o material a ser utilizado para comunicação do incidente junto à comunidade afetada.
Função na EOR	Atribuições / Responsabilidades
Coordenação de Relações com a	<ul style="list-style-type: none"> a) Manter contato com lideranças comunitárias; b) Providenciar o cadastro de pessoas físicas e jurídicas afetadas pela emergência;

Função na EOR	Atribuições / Responsabilidades
Gerente Operacional (Comando Unificado)	<ul style="list-style-type: none"> a) Definir estratégias gerenciais; b) Definir interlocutor(es) do evento, proporcionar atendimento à imprensa, estabelecendo rotina diária para locais e horários de entrevistas coletivas; c) Articular-se com as autoridades públicas, outras Unidades da Transpetro e outros órgãos do Sistema Petrobras, comunicando e solicitando recursos e apoio, caso necessário; d) Manter a alta administração informada sobre a situação; Definir estrutura de custos da emergência; e) Definir estratégias de retorno à normalidade operacional; f) Definir Comissão para apuração; g) Oficializar volume vazado; h) Definir Grupo de Trabalho para elaboração do relatório de análise crítica de desempenho do PEI para envio ao Órgão Ambiental competente; i) Definir quais entidades externas devem receber o relatório elaborado e de que forma estas informações serão disponibilizadas aos Órgãos Públicos competentes; j) Definir pelo encerramento das operações; k) Repor recursos materiais utilizados na emergência; l) Encaminhar Relatório de Incidente segundo a Portaria nº. 03 da ANP (48 horas).
Coodenador SMS Operacional (Comando Unificado)	<ul style="list-style-type: none"> a) Definir estratégias gerenciais; b) Definir interlocutor(es) do evento, proporcionar atendimento à imprensa, estabelecendo rotina diária para locais e horários de entrevistas coletivas; c) Articular-se com as autoridades públicas, outras Unidades da Transpetro e outros órgãos do Sistema Petrobras, comunicando e solicitando recursos e apoio, caso necessário; d) Manter a alta administração informada sobre a situação; e) Definir estrutura de custos da emergência; f) Definir estratégias de retorno à normalidade operacional; g) Definir Comissão para apuração; h) Oficializar volume vazado; i) Participar da definição do Grupo de Trabalho para elaboração do relatório de análise crítica de desempenho do PEI para envio ao Órgão Ambiental competente; j) Participar da definição sobre quais entidades externas devem receber o relatório elaborado e de que forma estas informações serão disponibilizadas aos Órgãos Públicos competentes; k) Definir pelo encerramento das operações; l) Repor recursos materiais utilizados na emergência.
Representante da(s) Autoridade(s) Pública(s) (Comando Unificado)	<ul style="list-style-type: none"> a) Compor junto com o Gerente Operacional e Coordenador de SMS Operacional o comando e gestão da emergência na medida de suas competências específicas; b) Participar da definição de estratégias gerenciais relacionadas ao trato da emergência; c) Atender as demandas da imprensa na medida de suas competências específicas; d) Articular-se com demais autoridades públicas, comunicando e solicitando recursos e apoio, caso necessário; e) Manter demais autoridades públicas informadas sobre a situação; f) Participar da definição de estratégias de retorno à normalidade operacional, quando solicitado; g) Participar da definição de Comissão para apuração da emergência, quando solicitado; h) Participar da definição sobre quais entidades externas devem receber o relatório elaborado e de que forma estas informações serão disponibilizadas aos Órgãos Públicos competentes; i) Definir pelo encerramento das operações.
Função na EOR	Atribuições / Responsabilidades
SMS Corporativo PETROBRAS	<ul style="list-style-type: none"> a) Apoiar as ações de resposta; b) Providenciar recursos nacionais e internacionais quando solicitado.
SMS Corporativo TRANSPETRO	<ul style="list-style-type: none"> a) Apoiar as ações de resposta; b) Providenciar recursos nacionais e internacionais quando solicitado.
Gerente Executivo / Geral / Gerente de SMS Operacional	<ul style="list-style-type: none"> a) Apoiar as ações de resposta; b) Providenciar recursos nacionais e internacionais quando solicitado.
Comunicação Corporativa	<ul style="list-style-type: none"> a) Executar estratégia de comunicação de acordo com a "Norma de Comunicação de Crise" da Comunicação Institucional da Petrobras; b) Informar e manter informada a comunidade (interna e externa) sobre a emergência ocorrida e seu desenvolvimento de acordo com as diretrizes da Comunicação Institucional da Petrobras; c) Atender as demandas da imprensa; d) Apoiar os interlocutores designados no contato com a imprensa; e) Comentar informes externos elaborados pela Comunicação Regional; f) Elaborar, em articulação com a Comunicação Regional, todo o material a ser utilizado para comunicação do incidente junto à comunidade afetada.
Comunidade	<ul style="list-style-type: none"> c) Providenciar infra-estrutura para abrigar a comunidade afetada e acompanhar seu funcionamento, em articulação com a Defesa Civil, Coordenador de Logística e Grupo de Evacuação; d) Providenciar o encaminhamento de pessoas que apresentem problemas de saúde devido à

Função na EOR	Atribuições / Responsabilidades
Gerente Operacional (Comando Unificado)	<ul style="list-style-type: none"> a) Definir estratégias gerenciais; b) Definir interlocutor(es) do evento, proporcionar atendimento à imprensa, estabelecendo rotina diária para locais e horários de entrevistas coletivas; c) Articular-se com as autoridades públicas, outras Unidades da Transpetro e outros órgãos do Sistema Petrobras, comunicando e solicitando recursos e apoio, caso necessário; d) Manter a alta administração informada sobre a situação; Definir estrutura de custos da emergência; e) Definir estratégias de retorno à normalidade operacional; f) Definir Comissão para apuração; g) Oficializar volume vazado; h) Definir Grupo de Trabalho para elaboração do relatório de análise crítica de desempenho do PEI para envio ao Órgão Ambiental competente; i) Definir quais entidades externas devem receber o relatório elaborado e de que forma estas informações serão disponibilizadas aos Órgãos Públicos competentes; j) Definir pelo encerramento das operações; k) Repor recursos materiais utilizados na emergência; l) Encaminhar Relatório de Incidente segundo a Portaria nº. 03 da ANP (48 horas).
Coodenador SMS Operacional (Comando Unificado)	<ul style="list-style-type: none"> a) Definir estratégias gerenciais; b) Definir interlocutor(es) do evento, proporcionar atendimento à imprensa, estabelecendo rotina diária para locais e horários de entrevistas coletivas; c) Articular-se com as autoridades públicas, outras Unidades da Transpetro e outros órgãos do Sistema Petrobras, comunicando e solicitando recursos e apoio, caso necessário; d) Manter a alta administração informada sobre a situação; e) Definir estrutura de custos da emergência; f) Definir estratégias de retorno à normalidade operacional; g) Definir Comissão para apuração; h) Oficializar volume vazado; i) Participar da definição do Grupo de Trabalho para elaboração do relatório de análise crítica de desempenho do PEI para envio ao Órgão Ambiental competente; j) Participar da definição sobre quais entidades externas devem receber o relatório elaborado e de que forma estas informações serão disponibilizadas aos Órgãos Públicos competentes; k) Definir pelo encerramento das operações; l) Repor recursos materiais utilizados na emergência.
Representante da(s) Autoridade(s) Pública(s) (Comando Unificado)	<ul style="list-style-type: none"> a) Compor junto com o Gerente Operacional e Coordenador de SMS Operacional o comando e gestão da emergência na medida de suas competências específicas; b) Participar da definição de estratégias gerenciais relacionadas ao trato da emergência; c) Atender as demandas da imprensa na medida de suas competências específicas; d) Articular-se com demais autoridades públicas, comunicando e solicitando recursos e apoio, caso necessário; e) Manter demais autoridades públicas informadas sobre a situação; f) Participar da definição de estratégias de retorno à normalidade operacional, quando solicitado; g) Participar da definição de Comissão para apuração da emergência, quando solicitado; h) Participar da definição sobre quais entidades externas devem receber o relatório elaborado e de que forma estas informações serão disponibilizadas aos Órgãos Públicos competentes; i) Definir pelo encerramento das operações.
Função na EOR	Atribuições / Responsabilidades
SMS Corporativo PETROBRAS	<ul style="list-style-type: none"> a) Apoiar as ações de resposta; b) Providenciar recursos nacionais e internacionais quando solicitado.
SMS Corporativo TRANSPETRO	<ul style="list-style-type: none"> a) Apoiar as ações de resposta; b) Providenciar recursos nacionais e internacionais quando solicitado.
Gerente Executivo / Geral / Gerente de SMS Operacional	<ul style="list-style-type: none"> a) Apoiar as ações de resposta; b) Providenciar recursos nacionais e internacionais quando solicitado.
Comunicação Corporativa	<ul style="list-style-type: none"> a) Executar estratégia de comunicação de acordo com a "Norma de Comunicação de Crise" da Comunicação Institucional da Petrobras; b) Informar e manter informada a comunidade (interna e externa) sobre a emergência ocorrida e seu desenvolvimento de acordo com as diretrizes da Comunicação Institucional da Petrobras; c) Atender as demandas da imprensa; d) Apoiar os interlocutores designados no contato com a imprensa; e) Comentar informes externos elaborados pela Comunicação Regional; f) Elaborar, em articulação com a Comunicação Regional, todo o material a ser utilizado para comunicação do incidente junto à comunidade afetada.
	<ul style="list-style-type: none"> e) emergência para serviços médicos, em articulação com o Grupo de Saúde; Acompanhar relatórios conclusivos relativos a danos em articulação com o Coordenador de Planejamento e Estratégias e Grupo de Avaliação de Danos.

Função na EOR	Atribuições / Responsabilidades
Gerente Operacional (Comando Unificado)	<ul style="list-style-type: none"> a) Definir estratégias gerenciais; b) Definir interlocutor(es) do evento, proporcionar atendimento à imprensa, estabelecendo rotina diária para locais e horários de entrevistas coletivas; c) Articular-se com as autoridades públicas, outras Unidades da Transpetro e outros órgãos do Sistema Petrobras, comunicando e solicitando recursos e apoio, caso necessário; d) Manter a alta administração informada sobre a situação; Definir estrutura de custos da emergência; e) Definir estratégias de retorno à normalidade operacional; f) Definir Comissão para apuração; g) Oficializar volume vazado; h) Definir Grupo de Trabalho para elaboração do relatório de análise crítica de desempenho do PEI para envio ao Órgão Ambiental competente; i) Definir quais entidades externas devem receber o relatório elaborado e de que forma estas informações serão disponibilizadas aos Órgãos Públicos competentes; j) Definir pelo encerramento das operações; k) Repor recursos materiais utilizados na emergência; l) Encaminhar Relatório de Incidente segundo a Portaria nº. 03 da ANP (48 horas).
Coodenador SMS Operacional (Comando Unificado)	<ul style="list-style-type: none"> a) Definir estratégias gerenciais; b) Definir interlocutor(es) do evento, proporcionar atendimento à imprensa, estabelecendo rotina diária para locais e horários de entrevistas coletivas; c) Articular-se com as autoridades públicas, outras Unidades da Transpetro e outros órgãos do Sistema Petrobras, comunicando e solicitando recursos e apoio, caso necessário; d) Manter a alta administração informada sobre a situação; e) Definir estrutura de custos da emergência; f) Definir estratégias de retorno à normalidade operacional; g) Definir Comissão para apuração; h) Oficializar volume vazado; i) Participar da definição do Grupo de Trabalho para elaboração do relatório de análise crítica de desempenho do PEI para envio ao Órgão Ambiental competente; j) Participar da definição sobre quais entidades externas devem receber o relatório elaborado e de que forma estas informações serão disponibilizadas aos Órgãos Públicos competentes; k) Definir pelo encerramento das operações; l) Repor recursos materiais utilizados na emergência.
Representante da(s) Autoridade(s) Pública(s) (Comando Unificado)	<ul style="list-style-type: none"> a) Compor junto com o Gerente Operacional e Coordenador de SMS Operacional o comando e gestão da emergência na medida de suas competências específicas; b) Participar da definição de estratégias gerenciais relacionadas ao trato da emergência; c) Atender as demandas da imprensa na medida de suas competências específicas; d) Articular-se com demais autoridades públicas, comunicando e solicitando recursos e apoio, caso necessário; e) Manter demais autoridades públicas informadas sobre a situação; f) Participar da definição de estratégias de retorno à normalidade operacional, quando solicitado; g) Participar da definição de Comissão para apuração da emergência, quando solicitado; h) Participar da definição sobre quais entidades externas devem receber o relatório elaborado e de que forma estas informações serão disponibilizadas aos Órgãos Públicos competentes; i) Definir pelo encerramento das operações.
Função na EOR	Atribuições / Responsabilidades
SMS Corporativo PETROBRAS	<ul style="list-style-type: none"> a) Apoiar as ações de resposta; b) Providenciar recursos nacionais e internacionais quando solicitado.
SMS Corporativo TRANSPETRO	<ul style="list-style-type: none"> a) Apoiar as ações de resposta; b) Providenciar recursos nacionais e internacionais quando solicitado.
Gerente Executivo / Geral / Gerente de SMS Operacional	<ul style="list-style-type: none"> a) Apoiar as ações de resposta; b) Providenciar recursos nacionais e internacionais quando solicitado.
Comunicação Corporativa	<ul style="list-style-type: none"> a) Executar estratégia de comunicação de acordo com a "Norma de Comunicação de Crise" da Comunicação Institucional da Petrobras; b) Informar e manter informada a comunidade (interna e externa) sobre a emergência ocorrida e seu desenvolvimento de acordo com as diretrizes da Comunicação Institucional da Petrobras; c) Atender as demandas da imprensa; d) Apoiar os interlocutores designados no contato com a imprensa; e) Comentar informes externos elaborados pela Comunicação Regional; f) Elaborar, em articulação com a Comunicação Regional, todo o material a ser utilizado para comunicação do incidente junto à comunidade afetada.
Comunicação	<ul style="list-style-type: none"> a) Articular-se de modo a garantir que as atividades executadas pela Comunicação Regional estejam de comum acordo com a Comunicação Corporativa; b) Manter a comunidade informada sobre a evolução da emergência, considerando aspectos de riscos existentes, áreas afetadas e restrições de acesso e consumo de recursos naturais (água,

Função na EOR	Atribuições / Responsabilidades
Gerente Operacional (Comando Unificado)	<ul style="list-style-type: none"> a) Definir estratégias gerenciais; b) Definir interlocutor(es) do evento, proporcionar atendimento à imprensa, estabelecendo rotina diária para locais e horários de entrevistas coletivas; c) Articular-se com as autoridades públicas, outras Unidades da Transpetro e outros órgãos do Sistema Petrobras, comunicando e solicitando recursos e apoio, caso necessário; d) Manter a alta administração informada sobre a situação; Definir estrutura de custos da emergência; e) Definir estratégias de retorno à normalidade operacional; f) Definir Comissão para apuração; g) Oficializar volume vazado; h) Definir Grupo de Trabalho para elaboração do relatório de análise crítica de desempenho do PEI para envio ao Órgão Ambiental competente; i) Definir quais entidades externas devem receber o relatório elaborado e de que forma estas informações serão disponibilizadas aos Órgãos Públicos competentes; j) Definir pelo encerramento das operações; k) Repor recursos materiais utilizados na emergência; l) Encaminhar Relatório de Incidente segundo a Portaria nº. 03 da ANP (48 horas).
Coodenador SMS Operacional (Comando Unificado)	<ul style="list-style-type: none"> a) Definir estratégias gerenciais; b) Definir interlocutor(es) do evento, proporcionar atendimento à imprensa, estabelecendo rotina diária para locais e horários de entrevistas coletivas; c) Articular-se com as autoridades públicas, outras Unidades da Transpetro e outros órgãos do Sistema Petrobras, comunicando e solicitando recursos e apoio, caso necessário; d) Manter a alta administração informada sobre a situação; e) Definir estrutura de custos da emergência; f) Definir estratégias de retorno à normalidade operacional; g) Definir Comissão para apuração; h) Oficializar volume vazado; i) Participar da definição do Grupo de Trabalho para elaboração do relatório de análise crítica de desempenho do PEI para envio ao Órgão Ambiental competente; j) Participar da definição sobre quais entidades externas devem receber o relatório elaborado e de que forma estas informações serão disponibilizadas aos Órgãos Públicos competentes; k) Definir pelo encerramento das operações; l) Repor recursos materiais utilizados na emergência.
Representante da(s) Autoridade(s) Pública(s) (Comando Unificado)	<ul style="list-style-type: none"> a) Compor junto com o Gerente Operacional e Coordenador de SMS Operacional o comando e gestão da emergência na medida de suas competências específicas; b) Participar da definição de estratégias gerenciais relacionadas ao trato da emergência; c) Atender as demandas da imprensa na medida de suas competências específicas; d) Articular-se com demais autoridades públicas, comunicando e solicitando recursos e apoio, caso necessário; e) Manter demais autoridades públicas informadas sobre a situação; f) Participar da definição de estratégias de retorno à normalidade operacional, quando solicitado; g) Participar da definição de Comissão para apuração da emergência, quando solicitado; h) Participar da definição sobre quais entidades externas devem receber o relatório elaborado e de que forma estas informações serão disponibilizadas aos Órgãos Públicos competentes; i) Definir pelo encerramento das operações.
Função na EOR	Atribuições / Responsabilidades
SMS Corporativo PETROBRAS	<ul style="list-style-type: none"> a) Apoiar as ações de resposta; b) Providenciar recursos nacionais e internacionais quando solicitado.
SMS Corporativo TRANSPETRO	<ul style="list-style-type: none"> a) Apoiar as ações de resposta; b) Providenciar recursos nacionais e internacionais quando solicitado.
Gerente Executivo / Geral / Gerente de SMS Operacional	<ul style="list-style-type: none"> a) Apoiar as ações de resposta; b) Providenciar recursos nacionais e internacionais quando solicitado.
Comunicação Corporativa	<ul style="list-style-type: none"> a) Executar estratégia de comunicação de acordo com a "Norma de Comunicação de Crise" da Comunicação Institucional da Petrobras; b) Informar e manter informada a comunidade (interna e externa) sobre a emergência ocorrida e seu desenvolvimento de acordo com as diretrizes da Comunicação Institucional da Petrobras; c) Atender as demandas da imprensa; d) Apoiar os interlocutores designados no contato com a imprensa; e) Comentar informes externos elaborados pela Comunicação Regional; f) Elaborar, em articulação com a Comunicação Regional, todo o material a ser utilizado para comunicação do incidente junto à comunidade afetada.
	<ul style="list-style-type: none"> c) recursos agropastoris, etc); d) Preparar release sobre a emergência para a comunicação local; d) Atender os representantes das comunidades locais; e) Recepcionar e providenciar condições de trabalho para a mídia;

Função na EOR	Atribuições / Responsabilidades
Gerente Operacional (Comando Unificado)	<ul style="list-style-type: none"> a) Definir estratégias gerenciais; b) Definir interlocutor(es) do evento, proporcionar atendimento à imprensa, estabelecendo rotina diária para locais e horários de entrevistas coletivas; c) Articular-se com as autoridades públicas, outras Unidades da Transpetro e outros órgãos do Sistema Petrobras, comunicando e solicitando recursos e apoio, caso necessário; d) Manter a alta administração informada sobre a situação; Definir estrutura de custos da emergência; e) Definir estratégias de retorno à normalidade operacional; f) Definir Comissão para apuração; g) Oficializar volume vazado; h) Definir Grupo de Trabalho para elaboração do relatório de análise crítica de desempenho do PEI para envio ao Órgão Ambiental competente; i) Definir quais entidades externas devem receber o relatório elaborado e de que forma estas informações serão disponibilizadas aos Órgãos Públicos competentes; j) Definir pelo encerramento das operações; k) Repor recursos materiais utilizados na emergência; l) Encaminhar Relatório de Incidente segundo a Portaria nº. 03 da ANP (48 horas).
Coodenador SMS Operacional (Comando Unificado)	<ul style="list-style-type: none"> a) Definir estratégias gerenciais; b) Definir interlocutor(es) do evento, proporcionar atendimento à imprensa, estabelecendo rotina diária para locais e horários de entrevistas coletivas; c) Articular-se com as autoridades públicas, outras Unidades da Transpetro e outros órgãos do Sistema Petrobras, comunicando e solicitando recursos e apoio, caso necessário; d) Manter a alta administração informada sobre a situação; e) Definir estrutura de custos da emergência; f) Definir estratégias de retorno à normalidade operacional; g) Definir Comissão para apuração; h) Oficializar volume vazado; i) Participar da definição do Grupo de Trabalho para elaboração do relatório de análise crítica de desempenho do PEI para envio ao Órgão Ambiental competente; j) Participar da definição sobre quais entidades externas devem receber o relatório elaborado e de que forma estas informações serão disponibilizadas aos Órgãos Públicos competentes; k) Definir pelo encerramento das operações; l) Repor recursos materiais utilizados na emergência.
Representante da(s) Autoridade(s) Pública(s) (Comando Unificado)	<ul style="list-style-type: none"> a) Compor junto com o Gerente Operacional e Coordenador de SMS Operacional o comando e gestão da emergência na medida de suas competências específicas; b) Participar da definição de estratégias gerenciais relacionadas ao trato da emergência; c) Atender as demandas da imprensa na medida de suas competências específicas; d) Articular-se com demais autoridades públicas, comunicando e solicitando recursos e apoio, caso necessário; e) Manter demais autoridades públicas informadas sobre a situação; f) Participar da definição de estratégias de retorno à normalidade operacional, quando solicitado; g) Participar da definição de Comissão para apuração da emergência, quando solicitado; h) Participar da definição sobre quais entidades externas devem receber o relatório elaborado e de que forma estas informações serão disponibilizadas aos Órgãos Públicos competentes; i) Definir pelo encerramento das operações.
Função na EOR	Atribuições / Responsabilidades
SMS Corporativo PETROBRAS	<ul style="list-style-type: none"> a) Apoiar as ações de resposta; b) Providenciar recursos nacionais e internacionais quando solicitado.
SMS Corporativo TRANSPETRO	<ul style="list-style-type: none"> a) Apoiar as ações de resposta; b) Providenciar recursos nacionais e internacionais quando solicitado.
Gerente Executivo / Geral / Gerente de SMS Operacional	<ul style="list-style-type: none"> a) Apoiar as ações de resposta; b) Providenciar recursos nacionais e internacionais quando solicitado.
Comunicação Corporativa	<ul style="list-style-type: none"> a) Executar estratégia de comunicação de acordo com a "Norma de Comunicação de Crise" da Comunicação Institucional da Petrobras; b) Informar e manter informada a comunidade (interna e externa) sobre a emergência ocorrida e seu desenvolvimento de acordo com as diretrizes da Comunicação Institucional da Petrobras; c) Atender as demandas da imprensa; d) Apoiar os interlocutores designados no contato com a imprensa; e) Comentar informes externos elaborados pela Comunicação Regional; f) Elaborar, em articulação com a Comunicação Regional, todo o material a ser utilizado para comunicação do incidente junto à comunidade afetada.
	<ul style="list-style-type: none"> f) Redigir nota de comunicação à imprensa após autorização do Comando Unificado e submeter à apreciação da Assessoria de Comunicação da TRANSPETRO, à Assessoria Jurídica e Assessoria da Presidência da TRANSPETRO, antes de ser distribuído à imprensa; g) Apoiar localmente os interlocutores designados no contato com a imprensa.

Função na EOR	Atribuições / Responsabilidades
Gerente Operacional (Comando Unificado)	<ul style="list-style-type: none"> a) Definir estratégias gerenciais; b) Definir interlocutor(es) do evento, proporcionar atendimento à imprensa, estabelecendo rotina diária para locais e horários de entrevistas coletivas; c) Articular-se com as autoridades públicas, outras Unidades da Transpetro e outros órgãos do Sistema Petrobras, comunicando e solicitando recursos e apoio, caso necessário; d) Manter a alta administração informada sobre a situação; Definir estrutura de custos da emergência; e) Definir estratégias de retorno à normalidade operacional; f) Definir Comissão para apuração; g) Oficializar volume vazado; h) Definir Grupo de Trabalho para elaboração do relatório de análise crítica de desempenho do PEI para envio ao Órgão Ambiental competente; i) Definir quais entidades externas devem receber o relatório elaborado e de que forma estas informações serão disponibilizadas aos Órgãos Públicos competentes; j) Definir pelo encerramento das operações; k) Repor recursos materiais utilizados na emergência; l) Encaminhar Relatório de Incidente segundo a Portaria nº. 03 da ANP (48 horas).
Coodenador SMS Operacional (Comando Unificado)	<ul style="list-style-type: none"> a) Definir estratégias gerenciais; b) Definir interlocutor(es) do evento, proporcionar atendimento à imprensa, estabelecendo rotina diária para locais e horários de entrevistas coletivas; c) Articular-se com as autoridades públicas, outras Unidades da Transpetro e outros órgãos do Sistema Petrobras, comunicando e solicitando recursos e apoio, caso necessário; d) Manter a alta administração informada sobre a situação; e) Definir estrutura de custos da emergência; f) Definir estratégias de retorno à normalidade operacional; g) Definir Comissão para apuração; h) Oficializar volume vazado; i) Participar da definição do Grupo de Trabalho para elaboração do relatório de análise crítica de desempenho do PEI para envio ao Órgão Ambiental competente; j) Participar da definição sobre quais entidades externas devem receber o relatório elaborado e de que forma estas informações serão disponibilizadas aos Órgãos Públicos competentes; k) Definir pelo encerramento das operações; l) Repor recursos materiais utilizados na emergência.
Representante da(s) Autoridade(s) Pública(s) (Comando Unificado)	<ul style="list-style-type: none"> a) Compor junto com o Gerente Operacional e Coordenador de SMS Operacional o comando e gestão da emergência na medida de suas competências específicas; b) Participar da definição de estratégias gerenciais relacionadas ao trato da emergência; c) Atender as demandas da imprensa na medida de suas competências específicas; d) Articular-se com demais autoridades públicas, comunicando e solicitando recursos e apoio, caso necessário; e) Manter demais autoridades públicas informadas sobre a situação; f) Participar da definição de estratégias de retorno à normalidade operacional, quando solicitado; g) Participar da definição de Comissão para apuração da emergência, quando solicitado; h) Participar da definição sobre quais entidades externas devem receber o relatório elaborado e de que forma estas informações serão disponibilizadas aos Órgãos Públicos competentes; i) Definir pelo encerramento das operações.
Função na EOR	Atribuições / Responsabilidades
SMS Corporativo PETROBRAS	<ul style="list-style-type: none"> a) Apoiar as ações de resposta; b) Providenciar recursos nacionais e internacionais quando solicitado.
SMS Corporativo TRANSPETRO	<ul style="list-style-type: none"> a) Apoiar as ações de resposta; b) Providenciar recursos nacionais e internacionais quando solicitado.
Gerente Executivo / Geral / Gerente de SMS Operacional	<ul style="list-style-type: none"> a) Apoiar as ações de resposta; b) Providenciar recursos nacionais e internacionais quando solicitado.
Comunicação Corporativa	<ul style="list-style-type: none"> a) Executar estratégia de comunicação de acordo com a "Norma de Comunicação de Crise" da Comunicação Institucional da Petrobras; b) Informar e manter informada a comunidade (interna e externa) sobre a emergência ocorrida e seu desenvolvimento de acordo com as diretrizes da Comunicação Institucional da Petrobras; c) Atender as demandas da imprensa; d) Apoiar os interlocutores designados no contato com a imprensa; e) Comentar informes externos elaborados pela Comunicação Regional; f) Elaborar, em articulação com a Comunicação Regional, todo o material a ser utilizado para comunicação do incidente junto à comunidade afetada.
Serviço social	<ul style="list-style-type: none"> a) Realizar o cadastro das pessoas e entidades prejudicadas pela emergência, em articulação com a Coordenação de Relações com a Comunidade; b) Registrar as necessidades da comunidade afetada pela emergência; c) Acompanhar as ações voltadas para o atendimento da comunidade afetada pela emergência de

Função na EOR	Atribuições / Responsabilidades
Gerente Operacional (Comando Unificado)	<ul style="list-style-type: none"> a) Definir estratégias gerenciais; b) Definir interlocutor(es) do evento, proporcionar atendimento à imprensa, estabelecendo rotina diária para locais e horários de entrevistas coletivas; c) Articular-se com as autoridades públicas, outras Unidades da Transpetro e outros órgãos do Sistema Petrobras, comunicando e solicitando recursos e apoio, caso necessário; d) Manter a alta administração informada sobre a situação; Definir estrutura de custos da emergência; e) Definir estratégias de retorno à normalidade operacional; f) Definir Comissão para apuração; g) Oficializar volume vazado; h) Definir Grupo de Trabalho para elaboração do relatório de análise crítica de desempenho do PEI para envio ao Órgão Ambiental competente; i) Definir quais entidades externas devem receber o relatório elaborado e de que forma estas informações serão disponibilizadas aos Órgãos Públicos competentes; j) Definir pelo encerramento das operações; k) Repor recursos materiais utilizados na emergência; l) Encaminhar Relatório de Incidente segundo a Portaria nº. 03 da ANP (48 horas).
Coodenador SMS Operacional (Comando Unificado)	<ul style="list-style-type: none"> a) Definir estratégias gerenciais; b) Definir interlocutor(es) do evento, proporcionar atendimento à imprensa, estabelecendo rotina diária para locais e horários de entrevistas coletivas; c) Articular-se com as autoridades públicas, outras Unidades da Transpetro e outros órgãos do Sistema Petrobras, comunicando e solicitando recursos e apoio, caso necessário; d) Manter a alta administração informada sobre a situação; e) Definir estrutura de custos da emergência; f) Definir estratégias de retorno à normalidade operacional; g) Definir Comissão para apuração; h) Oficializar volume vazado; i) Participar da definição do Grupo de Trabalho para elaboração do relatório de análise crítica de desempenho do PEI para envio ao Órgão Ambiental competente; j) Participar da definição sobre quais entidades externas devem receber o relatório elaborado e de que forma estas informações serão disponibilizadas aos Órgãos Públicos competentes; k) Definir pelo encerramento das operações; l) Repor recursos materiais utilizados na emergência.
Representante da(s) Autoridade(s) Pública(s) (Comando Unificado)	<ul style="list-style-type: none"> a) Compor junto com o Gerente Operacional e Coordenador de SMS Operacional o comando e gestão da emergência na medida de suas competências específicas; b) Participar da definição de estratégias gerenciais relacionadas ao trato da emergência; c) Atender as demandas da imprensa na medida de suas competências específicas; d) Articular-se com demais autoridades públicas, comunicando e solicitando recursos e apoio, caso necessário; e) Manter demais autoridades públicas informadas sobre a situação; f) Participar da definição de estratégias de retorno à normalidade operacional, quando solicitado; g) Participar da definição de Comissão para apuração da emergência, quando solicitado; h) Participar da definição sobre quais entidades externas devem receber o relatório elaborado e de que forma estas informações serão disponibilizadas aos Órgãos Públicos competentes; i) Definir pelo encerramento das operações.
Função na EOR	Atribuições / Responsabilidades
SMS Corporativo PETROBRAS	<ul style="list-style-type: none"> a) Apoiar as ações de resposta; b) Providenciar recursos nacionais e internacionais quando solicitado.
SMS Corporativo TRANSPETRO	<ul style="list-style-type: none"> a) Apoiar as ações de resposta; b) Providenciar recursos nacionais e internacionais quando solicitado.
Gerente Executivo / Geral / Gerente de SMS Operacional	<ul style="list-style-type: none"> a) Apoiar as ações de resposta; b) Providenciar recursos nacionais e internacionais quando solicitado.
Comunicação Corporativa	<ul style="list-style-type: none"> a) Executar estratégia de comunicação de acordo com a "Norma de Comunicação de Crise" da Comunicação Institucional da Petrobras; b) Informar e manter informada a comunidade (interna e externa) sobre a emergência ocorrida e seu desenvolvimento de acordo com as diretrizes da Comunicação Institucional da Petrobras; c) Atender as demandas da imprensa; d) Apoiar os interlocutores designados no contato com a imprensa; e) Comentar informes externos elaborados pela Comunicação Regional; f) Elaborar, em articulação com a Comunicação Regional, todo o material a ser utilizado para comunicação do incidente junto à comunidade afetada.
	<ul style="list-style-type: none"> d) acordo com as necessidades registradas; d) Prestar assistência aos familiares das vítimas da emergência; e) Demonstrar presença constante nos abrigos, prestando assistência em casos de evacuação da comunidade.

Função na EOR	Atribuições / Responsabilidades
Gerente Operacional (Comando Unificado)	<ul style="list-style-type: none"> a) Definir estratégias gerenciais; b) Definir interlocutor(es) do evento, proporcionar atendimento à imprensa, estabelecendo rotina diária para locais e horários de entrevistas coletivas; c) Articular-se com as autoridades públicas, outras Unidades da Transpetro e outros órgãos do Sistema Petrobras, comunicando e solicitando recursos e apoio, caso necessário; d) Manter a alta administração informada sobre a situação; Definir estrutura de custos da emergência; e) Definir estratégias de retorno à normalidade operacional; f) Definir Comissão para apuração; g) Oficializar volume vazado; h) Definir Grupo de Trabalho para elaboração do relatório de análise crítica de desempenho do PEI para envio ao Órgão Ambiental competente; i) Definir quais entidades externas devem receber o relatório elaborado e de que forma estas informações serão disponibilizadas aos Órgãos Públicos competentes; j) Definir pelo encerramento das operações; k) Repor recursos materiais utilizados na emergência; l) Encaminhar Relatório de Incidente segundo a Portaria nº. 03 da ANP (48 horas).
Coordenador SMS Operacional (Comando Unificado)	<ul style="list-style-type: none"> a) Definir estratégias gerenciais; b) Definir interlocutor(es) do evento, proporcionar atendimento à imprensa, estabelecendo rotina diária para locais e horários de entrevistas coletivas; c) Articular-se com as autoridades públicas, outras Unidades da Transpetro e outros órgãos do Sistema Petrobras, comunicando e solicitando recursos e apoio, caso necessário; d) Manter a alta administração informada sobre a situação; e) Definir estrutura de custos da emergência; f) Definir estratégias de retorno à normalidade operacional; g) Definir Comissão para apuração; h) Oficializar volume vazado; i) Participar da definição do Grupo de Trabalho para elaboração do relatório de análise crítica de desempenho do PEI para envio ao Órgão Ambiental competente; j) Participar da definição sobre quais entidades externas devem receber o relatório elaborado e de que forma estas informações serão disponibilizadas aos Órgãos Públicos competentes; k) Definir pelo encerramento das operações; l) Repor recursos materiais utilizados na emergência.
Representante da(s) Autoridade(s) Pública(s) (Comando Unificado)	<ul style="list-style-type: none"> a) Compor junto com o Gerente Operacional e Coordenador de SMS Operacional o comando e gestão da emergência na medida de suas competências específicas; b) Participar da definição de estratégias gerenciais relacionadas ao trato da emergência; c) Atender as demandas da imprensa na medida de suas competências específicas; d) Articular-se com demais autoridades públicas, comunicando e solicitando recursos e apoio, caso necessário; e) Manter demais autoridades públicas informadas sobre a situação; f) Participar da definição de estratégias de retorno à normalidade operacional, quando solicitado; g) Participar da definição de Comissão para apuração da emergência, quando solicitado; h) Participar da definição sobre quais entidades externas devem receber o relatório elaborado e de que forma estas informações serão disponibilizadas aos Órgãos Públicos competentes; i) Definir pelo encerramento das operações.
Função na EOR	Atribuições / Responsabilidades
SMS Corporativo PETROBRAS	<ul style="list-style-type: none"> a) Apoiar as ações de resposta; b) Providenciar recursos nacionais e internacionais quando solicitado.
SMS Corporativo TRANSPETRO	<ul style="list-style-type: none"> a) Apoiar as ações de resposta; b) Providenciar recursos nacionais e internacionais quando solicitado.
Gerente Executivo / Geral / Gerente de SMS Operacional	<ul style="list-style-type: none"> a) Apoiar as ações de resposta; b) Providenciar recursos nacionais e internacionais quando solicitado.
Comunicação Corporativa	<ul style="list-style-type: none"> a) Executar estratégia de comunicação de acordo com a "Norma de Comunicação de Crise" da Comunicação Institucional da Petrobras; b) Informar e manter informada a comunidade (interna e externa) sobre a emergência ocorrida e seu desenvolvimento de acordo com as diretrizes da Comunicação Institucional da Petrobras; c) Atender as demandas da imprensa; d) Apoiar os interlocutores designados no contato com a imprensa; e) Comentar informes externos elaborados pela Comunicação Regional; f) Elaborar, em articulação com a Comunicação Regional, todo o material a ser utilizado para comunicação do incidente junto à comunidade afetada.
Avaliação de Danos	<ul style="list-style-type: none"> a) Identificar, avaliar e relatar os danos a bens e propriedades originados pela emergência e durante o seu combate emitindo relatório conclusivo, em articulação com o Coordenador de

Função na EOR	Atribuições / Responsabilidades
Gerente Operacional (Comando Unificado)	<ul style="list-style-type: none"> a) Definir estratégias gerenciais; b) Definir interlocutor(es) do evento, proporcionar atendimento à imprensa, estabelecendo rotina diária para locais e horários de entrevistas coletivas; c) Articular-se com as autoridades públicas, outras Unidades da Transpetro e outros órgãos do Sistema Petrobras, comunicando e solicitando recursos e apoio, caso necessário; d) Manter a alta administração informada sobre a situação; Definir estrutura de custos da emergência; e) Definir estratégias de retorno à normalidade operacional; f) Definir Comissão para apuração; g) Oficializar volume vazado; h) Definir Grupo de Trabalho para elaboração do relatório de análise crítica de desempenho do PEI para envio ao Órgão Ambiental competente; i) Definir quais entidades externas devem receber o relatório elaborado e de que forma estas informações serão disponibilizadas aos Órgãos Públicos competentes; j) Definir pelo encerramento das operações; k) Repor recursos materiais utilizados na emergência; l) Encaminhar Relatório de Incidente segundo a Portaria nº. 03 da ANP (48 horas).
Coodenador SMS Operacional (Comando Unificado)	<ul style="list-style-type: none"> a) Definir estratégias gerenciais; b) Definir interlocutor(es) do evento, proporcionar atendimento à imprensa, estabelecendo rotina diária para locais e horários de entrevistas coletivas; c) Articular-se com as autoridades públicas, outras Unidades da Transpetro e outros órgãos do Sistema Petrobras, comunicando e solicitando recursos e apoio, caso necessário; d) Manter a alta administração informada sobre a situação; e) Definir estrutura de custos da emergência; f) Definir estratégias de retorno à normalidade operacional; g) Definir Comissão para apuração; h) Oficializar volume vazado; i) Participar da definição do Grupo de Trabalho para elaboração do relatório de análise crítica de desempenho do PEI para envio ao Órgão Ambiental competente; j) Participar da definição sobre quais entidades externas devem receber o relatório elaborado e de que forma estas informações serão disponibilizadas aos Órgãos Públicos competentes; k) Definir pelo encerramento das operações; l) Repor recursos materiais utilizados na emergência.
Representante da(s) Autoridade(s) Pública(s) (Comando Unificado)	<ul style="list-style-type: none"> a) Compor junto com o Gerente Operacional e Coordenador de SMS Operacional o comando e gestão da emergência na medida de suas competências específicas; b) Participar da definição de estratégias gerenciais relacionadas ao trato da emergência; c) Atender as demandas da imprensa na medida de suas competências específicas; d) Articular-se com demais autoridades públicas, comunicando e solicitando recursos e apoio, caso necessário; e) Manter demais autoridades públicas informadas sobre a situação; f) Participar da definição de estratégias de retorno à normalidade operacional, quando solicitado; g) Participar da definição de Comissão para apuração da emergência, quando solicitado; h) Participar da definição sobre quais entidades externas devem receber o relatório elaborado e de que forma estas informações serão disponibilizadas aos Órgãos Públicos competentes; i) Definir pelo encerramento das operações.
Função na EOR	Atribuições / Responsabilidades
SMS Corporativo PETROBRAS	<ul style="list-style-type: none"> a) Apoiar as ações de resposta; b) Providenciar recursos nacionais e internacionais quando solicitado.
SMS Corporativo TRANSPETRO	<ul style="list-style-type: none"> a) Apoiar as ações de resposta; b) Providenciar recursos nacionais e internacionais quando solicitado.
Gerente Executivo / Geral / Gerente de SMS Operacional	<ul style="list-style-type: none"> a) Apoiar as ações de resposta; b) Providenciar recursos nacionais e internacionais quando solicitado.
Comunicação Corporativa	<ul style="list-style-type: none"> a) Executar estratégia de comunicação de acordo com a "Norma de Comunicação de Crise" da Comunicação Institucional da Petrobras; b) Informar e manter informada a comunidade (interna e externa) sobre a emergência ocorrida e seu desenvolvimento de acordo com as diretrizes da Comunicação Institucional da Petrobras; c) Atender as demandas da imprensa; d) Apoiar os interlocutores designados no contato com a imprensa; e) Comentar informes externos elaborados pela Comunicação Regional; f) Elaborar, em articulação com a Comunicação Regional, todo o material a ser utilizado para comunicação do incidente junto à comunidade afetada.
	<ul style="list-style-type: none"> a) Planejamento e Estratégias, reportando essas informações a Coordenação de Relações com a Comunidade; b) Cadastrar pessoas e partes interessadas prejudicadas com o acidente; c) Subsidiar e auxiliar o Jurídico para a definição dos critérios e valoração das indenizações

Função na EOR	Atribuições / Responsabilidades
Gerente Operacional (Comando Unificado)	<ul style="list-style-type: none"> a) Definir estratégias gerenciais; b) Definir interlocutor(es) do evento, proporcionar atendimento à imprensa, estabelecendo rotina diária para locais e horários de entrevistas coletivas; c) Articular-se com as autoridades públicas, outras Unidades da Transpetro e outros órgãos do Sistema Petrobras, comunicando e solicitando recursos e apoio, caso necessário; d) Manter a alta administração informada sobre a situação; Definir estrutura de custos da emergência; e) Definir estratégias de retorno à normalidade operacional; f) Definir Comissão para apuração; g) Oficializar volume vazado; h) Definir Grupo de Trabalho para elaboração do relatório de análise crítica de desempenho do PEI para envio ao Órgão Ambiental competente; i) Definir quais entidades externas devem receber o relatório elaborado e de que forma estas informações serão disponibilizadas aos Órgãos Públicos competentes; j) Definir pelo encerramento das operações; k) Repor recursos materiais utilizados na emergência; l) Encaminhar Relatório de Incidente segundo a Portaria nº. 03 da ANP (48 horas).
Coodenador SMS Operacional (Comando Unificado)	<ul style="list-style-type: none"> a) Definir estratégias gerenciais; b) Definir interlocutor(es) do evento, proporcionar atendimento à imprensa, estabelecendo rotina diária para locais e horários de entrevistas coletivas; c) Articular-se com as autoridades públicas, outras Unidades da Transpetro e outros órgãos do Sistema Petrobras, comunicando e solicitando recursos e apoio, caso necessário; d) Manter a alta administração informada sobre a situação; e) Definir estrutura de custos da emergência; f) Definir estratégias de retorno à normalidade operacional; g) Definir Comissão para apuração; h) Oficializar volume vazado; i) Participar da definição do Grupo de Trabalho para elaboração do relatório de análise crítica de desempenho do PEI para envio ao Órgão Ambiental competente; j) Participar da definição sobre quais entidades externas devem receber o relatório elaborado e de que forma estas informações serão disponibilizadas aos Órgãos Públicos competentes; k) Definir pelo encerramento das operações; l) Repor recursos materiais utilizados na emergência.
Representante da(s) Autoridade(s) Pública(s) (Comando Unificado)	<ul style="list-style-type: none"> a) Compor junto com o Gerente Operacional e Coordenador de SMS Operacional o comando e gestão da emergência na medida de suas competências específicas; b) Participar da definição de estratégias gerenciais relacionadas ao trato da emergência; c) Atender as demandas da imprensa na medida de suas competências específicas; d) Articular-se com demais autoridades públicas, comunicando e solicitando recursos e apoio, caso necessário; e) Manter demais autoridades públicas informadas sobre a situação; f) Participar da definição de estratégias de retorno à normalidade operacional, quando solicitado; g) Participar da definição de Comissão para apuração da emergência, quando solicitado; h) Participar da definição sobre quais entidades externas devem receber o relatório elaborado e de que forma estas informações serão disponibilizadas aos Órgãos Públicos competentes; i) Definir pelo encerramento das operações.
Função na EOR	Atribuições / Responsabilidades
SMS Corporativo PETROBRAS	<ul style="list-style-type: none"> a) Apoiar as ações de resposta; b) Providenciar recursos nacionais e internacionais quando solicitado.
SMS Corporativo TRANSPETRO	<ul style="list-style-type: none"> a) Apoiar as ações de resposta; b) Providenciar recursos nacionais e internacionais quando solicitado.
Gerente Executivo / Geral / Gerente de SMS Operacional	<ul style="list-style-type: none"> a) Apoiar as ações de resposta; b) Providenciar recursos nacionais e internacionais quando solicitado.
Comunicação Corporativa	<ul style="list-style-type: none"> a) Executar estratégia de comunicação de acordo com a "Norma de Comunicação de Crise" da Comunicação Institucional da Petrobras; b) Informar e manter informada a comunidade (interna e externa) sobre a emergência ocorrida e seu desenvolvimento de acordo com as diretrizes da Comunicação Institucional da Petrobras; c) Atender as demandas da imprensa; d) Apoiar os interlocutores designados no contato com a imprensa; e) Comentar informes externos elaborados pela Comunicação Regional; f) Elaborar, em articulação com a Comunicação Regional, todo o material a ser utilizado para comunicação do incidente junto à comunidade afetada.
	cabíveis e no que for solicitado.
Evacuação	<ul style="list-style-type: none"> a) Auxiliar a Defesa Civil, sempre que solicitada, nas ações voltadas para evacuação da

Função na EOR	Atribuições / Responsabilidades
Gerente Operacional (Comando Unificado)	<ul style="list-style-type: none"> a) Definir estratégias gerenciais; b) Definir interlocutor(es) do evento, proporcionar atendimento à imprensa, estabelecendo rotina diária para locais e horários de entrevistas coletivas; c) Articular-se com as autoridades públicas, outras Unidades da Transpetro e outros órgãos do Sistema Petrobras, comunicando e solicitando recursos e apoio, caso necessário; d) Manter a alta administração informada sobre a situação; Definir estrutura de custos da emergência; e) Definir estratégias de retorno à normalidade operacional; f) Definir Comissão para apuração; g) Oficializar volume vazado; h) Definir Grupo de Trabalho para elaboração do relatório de análise crítica de desempenho do PEI para envio ao Órgão Ambiental competente; i) Definir quais entidades externas devem receber o relatório elaborado e de que forma estas informações serão disponibilizadas aos Órgãos Públicos competentes; j) Definir pelo encerramento das operações; k) Repor recursos materiais utilizados na emergência; l) Encaminhar Relatório de Incidente segundo a Portaria nº. 03 da ANP (48 horas).
Coodenador SMS Operacional (Comando Unificado)	<ul style="list-style-type: none"> a) Definir estratégias gerenciais; b) Definir interlocutor(es) do evento, proporcionar atendimento à imprensa, estabelecendo rotina diária para locais e horários de entrevistas coletivas; c) Articular-se com as autoridades públicas, outras Unidades da Transpetro e outros órgãos do Sistema Petrobras, comunicando e solicitando recursos e apoio, caso necessário; d) Manter a alta administração informada sobre a situação; e) Definir estrutura de custos da emergência; f) Definir estratégias de retorno à normalidade operacional; g) Definir Comissão para apuração; h) Oficializar volume vazado; i) Participar da definição do Grupo de Trabalho para elaboração do relatório de análise crítica de desempenho do PEI para envio ao Órgão Ambiental competente; j) Participar da definição sobre quais entidades externas devem receber o relatório elaborado e de que forma estas informações serão disponibilizadas aos Órgãos Públicos competentes; k) Definir pelo encerramento das operações; l) Repor recursos materiais utilizados na emergência.
Representante da(s) Autoridade(s) Pública(s) (Comando Unificado)	<ul style="list-style-type: none"> a) Compor junto com o Gerente Operacional e Coordenador de SMS Operacional o comando e gestão da emergência na medida de suas competências específicas; b) Participar da definição de estratégias gerenciais relacionadas ao trato da emergência; c) Atender as demandas da imprensa na medida de suas competências específicas; d) Articular-se com demais autoridades públicas, comunicando e solicitando recursos e apoio, caso necessário; e) Manter demais autoridades públicas informadas sobre a situação; f) Participar da definição de estratégias de retorno à normalidade operacional, quando solicitado; g) Participar da definição de Comissão para apuração da emergência, quando solicitado; h) Participar da definição sobre quais entidades externas devem receber o relatório elaborado e de que forma estas informações serão disponibilizadas aos Órgãos Públicos competentes; i) Definir pelo encerramento das operações.
Função na EOR	Atribuições / Responsabilidades
SMS Corporativo PETROBRAS	<ul style="list-style-type: none"> a) Apoiar as ações de resposta; b) Providenciar recursos nacionais e internacionais quando solicitado.
SMS Corporativo TRANSPETRO	<ul style="list-style-type: none"> a) Apoiar as ações de resposta; b) Providenciar recursos nacionais e internacionais quando solicitado.
Gerente Executivo / Geral / Gerente de SMS Operacional	<ul style="list-style-type: none"> a) Apoiar as ações de resposta; b) Providenciar recursos nacionais e internacionais quando solicitado.
Comunicação Corporativa	<ul style="list-style-type: none"> a) Executar estratégia de comunicação de acordo com a "Norma de Comunicação de Crise" da Comunicação Institucional da Petrobras; b) Informar e manter informada a comunidade (interna e externa) sobre a emergência ocorrida e seu desenvolvimento de acordo com as diretrizes da Comunicação Institucional da Petrobras; c) Atender as demandas da imprensa; d) Apoiar os interlocutores designados no contato com a imprensa; e) Comentar informes externos elaborados pela Comunicação Regional; f) Elaborar, em articulação com a Comunicação Regional, todo o material a ser utilizado para comunicação do incidente junto à comunidade afetada.
	<ul style="list-style-type: none"> a) comunidade das áreas de risco, tomando as medidas necessárias para proteção da população comprovadamente afetada até a chegada dos órgãos públicos ao local; b) Providenciar, em articulação com o Coordenador de Logística, transporte, para a comunidade, no caso de abandono/ evacuação da área, para locais de abrigo provisório/ temporário para

Função na EOR	Atribuições / Responsabilidades
Gerente Operacional (Comando Unificado)	<ul style="list-style-type: none"> a) Definir estratégias gerenciais; b) Definir interlocutor(es) do evento, proporcionar atendimento à imprensa, estabelecendo rotina diária para locais e horários de entrevistas coletivas; c) Articular-se com as autoridades públicas, outras Unidades da Transpetro e outros órgãos do Sistema Petrobras, comunicando e solicitando recursos e apoio, caso necessário; d) Manter a alta administração informada sobre a situação; Definir estrutura de custos da emergência; e) Definir estratégias de retorno à normalidade operacional; f) Definir Comissão para apuração; g) Oficializar volume vazado; h) Definir Grupo de Trabalho para elaboração do relatório de análise crítica de desempenho do PEI para envio ao Órgão Ambiental competente; i) Definir quais entidades externas devem receber o relatório elaborado e de que forma estas informações serão disponibilizadas aos Órgãos Públicos competentes; j) Definir pelo encerramento das operações; k) Repor recursos materiais utilizados na emergência; l) Encaminhar Relatório de Incidente segundo a Portaria nº. 03 da ANP (48 horas).
Coodenador SMS Operacional (Comando Unificado)	<ul style="list-style-type: none"> a) Definir estratégias gerenciais; b) Definir interlocutor(es) do evento, proporcionar atendimento à imprensa, estabelecendo rotina diária para locais e horários de entrevistas coletivas; c) Articular-se com as autoridades públicas, outras Unidades da Transpetro e outros órgãos do Sistema Petrobras, comunicando e solicitando recursos e apoio, caso necessário; d) Manter a alta administração informada sobre a situação; e) Definir estrutura de custos da emergência; f) Definir estratégias de retorno à normalidade operacional; g) Definir Comissão para apuração; h) Oficializar volume vazado; i) Participar da definição do Grupo de Trabalho para elaboração do relatório de análise crítica de desempenho do PEI para envio ao Órgão Ambiental competente; j) Participar da definição sobre quais entidades externas devem receber o relatório elaborado e de que forma estas informações serão disponibilizadas aos Órgãos Públicos competentes; k) Definir pelo encerramento das operações; l) Repor recursos materiais utilizados na emergência.
Representante da(s) Autoridade(s) Pública(s) (Comando Unificado)	<ul style="list-style-type: none"> a) Compor junto com o Gerente Operacional e Coordenador de SMS Operacional o comando e gestão da emergência na medida de suas competências específicas; b) Participar da definição de estratégias gerenciais relacionadas ao trato da emergência; c) Atender as demandas da imprensa na medida de suas competências específicas; d) Articular-se com demais autoridades públicas, comunicando e solicitando recursos e apoio, caso necessário; e) Manter demais autoridades públicas informadas sobre a situação; f) Participar da definição de estratégias de retorno à normalidade operacional, quando solicitado; g) Participar da definição de Comissão para apuração da emergência, quando solicitado; h) Participar da definição sobre quais entidades externas devem receber o relatório elaborado e de que forma estas informações serão disponibilizadas aos Órgãos Públicos competentes; i) Definir pelo encerramento das operações.
Função na EOR	Atribuições / Responsabilidades
SMS Corporativo PETROBRAS	<ul style="list-style-type: none"> a) Apoiar as ações de resposta; b) Providenciar recursos nacionais e internacionais quando solicitado.
SMS Corporativo TRANSPETRO	<ul style="list-style-type: none"> a) Apoiar as ações de resposta; b) Providenciar recursos nacionais e internacionais quando solicitado.
Gerente Executivo / Geral / Gerente de SMS Operacional	<ul style="list-style-type: none"> a) Apoiar as ações de resposta; b) Providenciar recursos nacionais e internacionais quando solicitado.
Comunicação Corporativa	<ul style="list-style-type: none"> a) Executar estratégia de comunicação de acordo com a "Norma de Comunicação de Crise" da Comunicação Institucional da Petrobras; b) Informar e manter informada a comunidade (interna e externa) sobre a emergência ocorrida e seu desenvolvimento de acordo com as diretrizes da Comunicação Institucional da Petrobras; c) Atender as demandas da imprensa; d) Apoiar os interlocutores designados no contato com a imprensa; e) Comentar informes externos elaborados pela Comunicação Regional; f) Elaborar, em articulação com a Comunicação Regional, todo o material a ser utilizado para comunicação do incidente junto à comunidade afetada.
	<ul style="list-style-type: none"> c) pessoas removidas/ evacuadas definidos pela Defesa Civil; Viabilizar o retorno da população ao local de origem quanto autorizado pelas autoridades competentes, em articulação com o Coordenador de Relações com a Comunidade e Coordenador da Contingência;

Função na EOR	Atribuições / Responsabilidades
Gerente Operacional (Comando Unificado)	<ul style="list-style-type: none"> a) Definir estratégias gerenciais; b) Definir interlocutor(es) do evento, proporcionar atendimento à imprensa, estabelecendo rotina diária para locais e horários de entrevistas coletivas; c) Articular-se com as autoridades públicas, outras Unidades da Transpetro e outros órgãos do Sistema Petrobras, comunicando e solicitando recursos e apoio, caso necessário; d) Manter a alta administração informada sobre a situação; Definir estrutura de custos da emergência; e) Definir estratégias de retorno à normalidade operacional; f) Definir Comissão para apuração; g) Oficializar volume vazado; h) Definir Grupo de Trabalho para elaboração do relatório de análise crítica de desempenho do PEI para envio ao Órgão Ambiental competente; i) Definir quais entidades externas devem receber o relatório elaborado e de que forma estas informações serão disponibilizadas aos Órgãos Públicos competentes; j) Definir pelo encerramento das operações; k) Repor recursos materiais utilizados na emergência; l) Encaminhar Relatório de Incidente segundo a Portaria nº. 03 da ANP (48 horas).
Coodenador SMS Operacional (Comando Unificado)	<ul style="list-style-type: none"> a) Definir estratégias gerenciais; b) Definir interlocutor(es) do evento, proporcionar atendimento à imprensa, estabelecendo rotina diária para locais e horários de entrevistas coletivas; c) Articular-se com as autoridades públicas, outras Unidades da Transpetro e outros órgãos do Sistema Petrobras, comunicando e solicitando recursos e apoio, caso necessário; d) Manter a alta administração informada sobre a situação; e) Definir estrutura de custos da emergência; f) Definir estratégias de retorno à normalidade operacional; g) Definir Comissão para apuração; h) Oficializar volume vazado; i) Participar da definição do Grupo de Trabalho para elaboração do relatório de análise crítica de desempenho do PEI para envio ao Órgão Ambiental competente; j) Participar da definição sobre quais entidades externas devem receber o relatório elaborado e de que forma estas informações serão disponibilizadas aos Órgãos Públicos competentes; k) Definir pelo encerramento das operações; l) Repor recursos materiais utilizados na emergência.
Representante da(s) Autoridade(s) Pública(s) (Comando Unificado)	<ul style="list-style-type: none"> a) Compor junto com o Gerente Operacional e Coordenador de SMS Operacional o comando e gestão da emergência na medida de suas competências específicas; b) Participar da definição de estratégias gerenciais relacionadas ao trato da emergência; c) Atender as demandas da imprensa na medida de suas competências específicas; d) Articular-se com demais autoridades públicas, comunicando e solicitando recursos e apoio, caso necessário; e) Manter demais autoridades públicas informadas sobre a situação; f) Participar da definição de estratégias de retorno à normalidade operacional, quando solicitado; g) Participar da definição de Comissão para apuração da emergência, quando solicitado; h) Participar da definição sobre quais entidades externas devem receber o relatório elaborado e de que forma estas informações serão disponibilizadas aos Órgãos Públicos competentes; i) Definir pelo encerramento das operações.
Função na EOR	Atribuições / Responsabilidades
SMS Corporativo PETROBRAS	<ul style="list-style-type: none"> a) Apoiar as ações de resposta; b) Providenciar recursos nacionais e internacionais quando solicitado.
SMS Corporativo TRANSPETRO	<ul style="list-style-type: none"> a) Apoiar as ações de resposta; b) Providenciar recursos nacionais e internacionais quando solicitado.
Gerente Executivo / Geral / Gerente de SMS Operacional	<ul style="list-style-type: none"> a) Apoiar as ações de resposta; b) Providenciar recursos nacionais e internacionais quando solicitado.
Comunicação Corporativa	<ul style="list-style-type: none"> a) Executar estratégia de comunicação de acordo com a "Norma de Comunicação de Crise" da Comunicação Institucional da Petrobras; b) Informar e manter informada a comunidade (interna e externa) sobre a emergência ocorrida e seu desenvolvimento de acordo com as diretrizes da Comunicação Institucional da Petrobras; c) Atender as demandas da imprensa; d) Apoiar os interlocutores designados no contato com a imprensa; e) Comentar informes externos elaborados pela Comunicação Regional; f) Elaborar, em articulação com a Comunicação Regional, todo o material a ser utilizado para comunicação do incidente junto à comunidade afetada.
	<ul style="list-style-type: none"> d) Providenciar em conjunto com a Defesa Civil, local para abrigo provisório, onde deverá ser efetuado o cadastramento, em articulação com a o Coordenador de Relações com a Comunidade.

Função na EOR	Atribuições / Responsabilidades
Gerente Operacional (Comando Unificado)	<ul style="list-style-type: none"> a) Definir estratégias gerenciais; b) Definir interlocutor(es) do evento, proporcionar atendimento à imprensa, estabelecendo rotina diária para locais e horários de entrevistas coletivas; c) Articular-se com as autoridades públicas, outras Unidades da Transpetro e outros órgãos do Sistema Petrobras, comunicando e solicitando recursos e apoio, caso necessário; d) Manter a alta administração informada sobre a situação; Definir estrutura de custos da emergência; e) Definir estratégias de retorno à normalidade operacional; f) Definir Comissão para apuração; g) Oficializar volume vazado; h) Definir Grupo de Trabalho para elaboração do relatório de análise crítica de desempenho do PEI para envio ao Órgão Ambiental competente; i) Definir quais entidades externas devem receber o relatório elaborado e de que forma estas informações serão disponibilizadas aos Órgãos Públicos competentes; j) Definir pelo encerramento das operações; k) Repor recursos materiais utilizados na emergência; l) Encaminhar Relatório de Incidente segundo a Portaria nº. 03 da ANP (48 horas).
Coordenador SMS Operacional (Comando Unificado)	<ul style="list-style-type: none"> a) Definir estratégias gerenciais; b) Definir interlocutor(es) do evento, proporcionar atendimento à imprensa, estabelecendo rotina diária para locais e horários de entrevistas coletivas; c) Articular-se com as autoridades públicas, outras Unidades da Transpetro e outros órgãos do Sistema Petrobras, comunicando e solicitando recursos e apoio, caso necessário; d) Manter a alta administração informada sobre a situação; e) Definir estrutura de custos da emergência; f) Definir estratégias de retorno à normalidade operacional; g) Definir Comissão para apuração; h) Oficializar volume vazado; i) Participar da definição do Grupo de Trabalho para elaboração do relatório de análise crítica de desempenho do PEI para envio ao Órgão Ambiental competente; j) Participar da definição sobre quais entidades externas devem receber o relatório elaborado e de que forma estas informações serão disponibilizadas aos Órgãos Públicos competentes; k) Definir pelo encerramento das operações; l) Repor recursos materiais utilizados na emergência.
Representante da(s) Autoridade(s) Pública(s) (Comando Unificado)	<ul style="list-style-type: none"> a) Compor junto com o Gerente Operacional e Coordenador de SMS Operacional o comando e gestão da emergência na medida de suas competências específicas; b) Participar da definição de estratégias gerenciais relacionadas ao trato da emergência; c) Atender as demandas da imprensa na medida de suas competências específicas; d) Articular-se com demais autoridades públicas, comunicando e solicitando recursos e apoio, caso necessário; e) Manter demais autoridades públicas informadas sobre a situação; f) Participar da definição de estratégias de retorno à normalidade operacional, quando solicitado; g) Participar da definição de Comissão para apuração da emergência, quando solicitado; h) Participar da definição sobre quais entidades externas devem receber o relatório elaborado e de que forma estas informações serão disponibilizadas aos Órgãos Públicos competentes; i) Definir pelo encerramento das operações.
Função na EOR	Atribuições / Responsabilidades
SMS Corporativo PETROBRAS	<ul style="list-style-type: none"> a) Apoiar as ações de resposta; b) Providenciar recursos nacionais e internacionais quando solicitado.
SMS Corporativo TRANSPETRO	<ul style="list-style-type: none"> a) Apoiar as ações de resposta; b) Providenciar recursos nacionais e internacionais quando solicitado.
Gerente Executivo / Geral / Gerente de SMS Operacional	<ul style="list-style-type: none"> a) Apoiar as ações de resposta; b) Providenciar recursos nacionais e internacionais quando solicitado.
Comunicação Corporativa	<ul style="list-style-type: none"> a) Executar estratégia de comunicação de acordo com a "Norma de Comunicação de Crise" da Comunicação Institucional da Petrobras; b) Informar e manter informada a comunidade (interna e externa) sobre a emergência ocorrida e seu desenvolvimento de acordo com as diretrizes da Comunicação Institucional da Petrobras; c) Atender as demandas da imprensa; d) Apoiar os interlocutores designados no contato com a imprensa; e) Comentar informes externos elaborados pela Comunicação Regional; f) Elaborar, em articulação com a Comunicação Regional, todo o material a ser utilizado para comunicação do incidente junto à comunidade afetada.
Função na EOR	Atribuições / Responsabilidades
Atribuições Comuns aos Coordenadores dos	<ul style="list-style-type: none"> a) Garantir que os aspectos de saúde e segurança das pessoas envolvidas nas ações estejam sendo tratados de forma adequada;

Função na EOR	Atribuições / Responsabilidades
Gerente Operacional (Comando Unificado)	<ul style="list-style-type: none"> a) Definir estratégias gerenciais; b) Definir interlocutor(es) do evento, proporcionar atendimento à imprensa, estabelecendo rotina diária para locais e horários de entrevistas coletivas; c) Articular-se com as autoridades públicas, outras Unidades da Transpetro e outros órgãos do Sistema Petrobras, comunicando e solicitando recursos e apoio, caso necessário; d) Manter a alta administração informada sobre a situação; Definir estrutura de custos da emergência; e) Definir estratégias de retorno à normalidade operacional; f) Definir Comissão para apuração; g) Oficializar volume vazado; h) Definir Grupo de Trabalho para elaboração do relatório de análise crítica de desempenho do PEI para envio ao Órgão Ambiental competente; i) Definir quais entidades externas devem receber o relatório elaborado e de que forma estas informações serão disponibilizadas aos Órgãos Públicos competentes; j) Definir pelo encerramento das operações; k) Repor recursos materiais utilizados na emergência; l) Encaminhar Relatório de Incidente segundo a Portaria nº. 03 da ANP (48 horas).
Coodenador SMS Operacional (Comando Unificado)	<ul style="list-style-type: none"> a) Definir estratégias gerenciais; b) Definir interlocutor(es) do evento, proporcionar atendimento à imprensa, estabelecendo rotina diária para locais e horários de entrevistas coletivas; c) Articular-se com as autoridades públicas, outras Unidades da Transpetro e outros órgãos do Sistema Petrobras, comunicando e solicitando recursos e apoio, caso necessário; d) Manter a alta administração informada sobre a situação; e) Definir estrutura de custos da emergência; f) Definir estratégias de retorno à normalidade operacional; g) Definir Comissão para apuração; h) Oficializar volume vazado; i) Participar da definição do Grupo de Trabalho para elaboração do relatório de análise crítica de desempenho do PEI para envio ao Órgão Ambiental competente; j) Participar da definição sobre quais entidades externas devem receber o relatório elaborado e de que forma estas informações serão disponibilizadas aos Órgãos Públicos competentes; k) Definir pelo encerramento das operações; l) Repor recursos materiais utilizados na emergência.
Representante da(s) Autoridade(s) Pública(s) (Comando Unificado)	<ul style="list-style-type: none"> a) Compor junto com o Gerente Operacional e Coordenador de SMS Operacional o comando e gestão da emergência na medida de suas competências específicas; b) Participar da definição de estratégias gerenciais relacionadas ao trato da emergência; c) Atender as demandas da imprensa na medida de suas competências específicas; d) Articular-se com demais autoridades públicas, comunicando e solicitando recursos e apoio, caso necessário; e) Manter demais autoridades públicas informadas sobre a situação; f) Participar da definição de estratégias de retorno à normalidade operacional, quando solicitado; g) Participar da definição de Comissão para apuração da emergência, quando solicitado; h) Participar da definição sobre quais entidades externas devem receber o relatório elaborado e de que forma estas informações serão disponibilizadas aos Órgãos Públicos competentes; i) Definir pelo encerramento das operações.
Função na EOR	Atribuições / Responsabilidades
SMS Corporativo PETROBRAS	<ul style="list-style-type: none"> a) Apoiar as ações de resposta; b) Providenciar recursos nacionais e internacionais quando solicitado.
SMS Corporativo TRANSPETRO	<ul style="list-style-type: none"> a) Apoiar as ações de resposta; b) Providenciar recursos nacionais e internacionais quando solicitado.
Gerente Executivo / Geral / Gerente de SMS Operacional	<ul style="list-style-type: none"> a) Apoiar as ações de resposta; b) Providenciar recursos nacionais e internacionais quando solicitado.
Comunicação Corporativa	<ul style="list-style-type: none"> a) Executar estratégia de comunicação de acordo com a "Norma de Comunicação de Crise" da Comunicação Institucional da Petrobras; b) Informar e manter informada a comunidade (interna e externa) sobre a emergência ocorrida e seu desenvolvimento de acordo com as diretrizes da Comunicação Institucional da Petrobras; c) Atender as demandas da imprensa; d) Apoiar os interlocutores designados no contato com a imprensa; e) Comentar informes externos elaborados pela Comunicação Regional; f) Elaborar, em articulação com a Comunicação Regional, todo o material a ser utilizado para comunicação do incidente junto à comunidade afetada.
Grupos de Ação da EOR	<ul style="list-style-type: none"> b) Observar o atendimento das ações de conforto nas Frentes de Trabalho de acordo com as Normas Regulamentadoras; c) Interromper as atividades nas Frentes de Trabalho com risco iminente de acidentes; d) Registrar ocorrência de SMS nas frentes de trabalho;

Função na EOR	Atribuições / Responsabilidades
Gerente Operacional (Comando Unificado)	<ul style="list-style-type: none"> a) Definir estratégias gerenciais; b) Definir interlocutor(es) do evento, proporcionar atendimento à imprensa, estabelecendo rotina diária para locais e horários de entrevistas coletivas; c) Articular-se com as autoridades públicas, outras Unidades da Transpetro e outros órgãos do Sistema Petrobras, comunicando e solicitando recursos e apoio, caso necessário; d) Manter a alta administração informada sobre a situação; Definir estrutura de custos da emergência; e) Definir estratégias de retorno à normalidade operacional; f) Definir Comissão para apuração; g) Oficializar volume vazado; h) Definir Grupo de Trabalho para elaboração do relatório de análise crítica de desempenho do PEI para envio ao Órgão Ambiental competente; i) Definir quais entidades externas devem receber o relatório elaborado e de que forma estas informações serão disponibilizadas aos Órgãos Públicos competentes; j) Definir pelo encerramento das operações; k) Repor recursos materiais utilizados na emergência; l) Encaminhar Relatório de Incidente segundo a Portaria nº. 03 da ANP (48 horas).
Coodenador SMS Operacional (Comando Unificado)	<ul style="list-style-type: none"> a) Definir estratégias gerenciais; b) Definir interlocutor(es) do evento, proporcionar atendimento à imprensa, estabelecendo rotina diária para locais e horários de entrevistas coletivas; c) Articular-se com as autoridades públicas, outras Unidades da Transpetro e outros órgãos do Sistema Petrobras, comunicando e solicitando recursos e apoio, caso necessário; d) Manter a alta administração informada sobre a situação; e) Definir estrutura de custos da emergência; f) Definir estratégias de retorno à normalidade operacional; g) Definir Comissão para apuração; h) Oficializar volume vazado; i) Participar da definição do Grupo de Trabalho para elaboração do relatório de análise crítica de desempenho do PEI para envio ao Órgão Ambiental competente; j) Participar da definição sobre quais entidades externas devem receber o relatório elaborado e de que forma estas informações serão disponibilizadas aos Órgãos Públicos competentes; k) Definir pelo encerramento das operações; l) Repor recursos materiais utilizados na emergência.
Representante da(s) Autoridade(s) Pública(s) (Comando Unificado)	<ul style="list-style-type: none"> a) Compor junto com o Gerente Operacional e Coordenador de SMS Operacional o comando e gestão da emergência na medida de suas competências específicas; b) Participar da definição de estratégias gerenciais relacionadas ao trato da emergência; c) Atender as demandas da imprensa na medida de suas competências específicas; d) Articular-se com demais autoridades públicas, comunicando e solicitando recursos e apoio, caso necessário; e) Manter demais autoridades públicas informadas sobre a situação; f) Participar da definição de estratégias de retorno à normalidade operacional, quando solicitado; g) Participar da definição de Comissão para apuração da emergência, quando solicitado; h) Participar da definição sobre quais entidades externas devem receber o relatório elaborado e de que forma estas informações serão disponibilizadas aos Órgãos Públicos competentes; i) Definir pelo encerramento das operações.
Função na EOR	Atribuições / Responsabilidades
SMS Corporativo PETROBRAS	<ul style="list-style-type: none"> a) Apoiar as ações de resposta; b) Providenciar recursos nacionais e internacionais quando solicitado.
SMS Corporativo TRANSPETRO	<ul style="list-style-type: none"> a) Apoiar as ações de resposta; b) Providenciar recursos nacionais e internacionais quando solicitado.
Gerente Executivo / Geral / Gerente de SMS Operacional	<ul style="list-style-type: none"> a) Apoiar as ações de resposta; b) Providenciar recursos nacionais e internacionais quando solicitado.
Comunicação Corporativa	<ul style="list-style-type: none"> a) Executar estratégia de comunicação de acordo com a "Norma de Comunicação de Crise" da Comunicação Institucional da Petrobras; b) Informar e manter informada a comunidade (interna e externa) sobre a emergência ocorrida e seu desenvolvimento de acordo com as diretrizes da Comunicação Institucional da Petrobras; c) Atender as demandas da imprensa; d) Apoiar os interlocutores designados no contato com a imprensa; e) Comentar informes externos elaborados pela Comunicação Regional; f) Elaborar, em articulação com a Comunicação Regional, todo o material a ser utilizado para comunicação do incidente junto à comunidade afetada.
	<ul style="list-style-type: none"> e) Interagir constantemente com os líderes de frente de trabalho no sentido de melhorar constantemente as condições de trabalho; f) Elaborar relatório diário e compilar dados com os resultados e atividades desenvolvidas pelos Grupos de Ação de sua estrutura, enviando-os para o líder do Grupo de Registros & Relatórios

Função na EOR	Atribuições / Responsabilidades
Gerente Operacional (Comando Unificado)	<ul style="list-style-type: none"> a) Definir estratégias gerenciais; b) Definir interlocutor(es) do evento, proporcionar atendimento à imprensa, estabelecendo rotina diária para locais e horários de entrevistas coletivas; c) Articular-se com as autoridades públicas, outras Unidades da Transpetro e outros órgãos do Sistema Petrobras, comunicando e solicitando recursos e apoio, caso necessário; d) Manter a alta administração informada sobre a situação; Definir estrutura de custos da emergência; e) Definir estratégias de retorno à normalidade operacional; f) Definir Comissão para apuração; g) Oficializar volume vazado; h) Definir Grupo de Trabalho para elaboração do relatório de análise crítica de desempenho do PEI para envio ao Órgão Ambiental competente; i) Definir quais entidades externas devem receber o relatório elaborado e de que forma estas informações serão disponibilizadas aos Órgãos Públicos competentes; j) Definir pelo encerramento das operações; k) Repor recursos materiais utilizados na emergência; l) Encaminhar Relatório de Incidente segundo a Portaria nº. 03 da ANP (48 horas).
Coodenador SMS Operacional (Comando Unificado)	<ul style="list-style-type: none"> a) Definir estratégias gerenciais; b) Definir interlocutor(es) do evento, proporcionar atendimento à imprensa, estabelecendo rotina diária para locais e horários de entrevistas coletivas; c) Articular-se com as autoridades públicas, outras Unidades da Transpetro e outros órgãos do Sistema Petrobras, comunicando e solicitando recursos e apoio, caso necessário; d) Manter a alta administração informada sobre a situação; e) Definir estrutura de custos da emergência; f) Definir estratégias de retorno à normalidade operacional; g) Definir Comissão para apuração; h) Oficializar volume vazado; i) Participar da definição do Grupo de Trabalho para elaboração do relatório de análise crítica de desempenho do PEI para envio ao Órgão Ambiental competente; j) Participar da definição sobre quais entidades externas devem receber o relatório elaborado e de que forma estas informações serão disponibilizadas aos Órgãos Públicos competentes; k) Definir pelo encerramento das operações; l) Repor recursos materiais utilizados na emergência.
Representante da(s) Autoridade(s) Pública(s) (Comando Unificado)	<ul style="list-style-type: none"> a) Compor junto com o Gerente Operacional e Coordenador de SMS Operacional o comando e gestão da emergência na medida de suas competências específicas; b) Participar da definição de estratégias gerenciais relacionadas ao trato da emergência; c) Atender as demandas da imprensa na medida de suas competências específicas; d) Articular-se com demais autoridades públicas, comunicando e solicitando recursos e apoio, caso necessário; e) Manter demais autoridades públicas informadas sobre a situação; f) Participar da definição de estratégias de retorno à normalidade operacional, quando solicitado; g) Participar da definição de Comissão para apuração da emergência, quando solicitado; h) Participar da definição sobre quais entidades externas devem receber o relatório elaborado e de que forma estas informações serão disponibilizadas aos Órgãos Públicos competentes; i) Definir pelo encerramento das operações.
Função na EOR	Atribuições / Responsabilidades
SMS Corporativo PETROBRAS	<ul style="list-style-type: none"> a) Apoiar as ações de resposta; b) Providenciar recursos nacionais e internacionais quando solicitado.
SMS Corporativo TRANSPETRO	<ul style="list-style-type: none"> a) Apoiar as ações de resposta; b) Providenciar recursos nacionais e internacionais quando solicitado.
Gerente Executivo / Geral / Gerente de SMS Operacional	<ul style="list-style-type: none"> a) Apoiar as ações de resposta; b) Providenciar recursos nacionais e internacionais quando solicitado.
Comunicação Corporativa	<ul style="list-style-type: none"> a) Executar estratégia de comunicação de acordo com a "Norma de Comunicação de Crise" da Comunicação Institucional da Petrobras; b) Informar e manter informada a comunidade (interna e externa) sobre a emergência ocorrida e seu desenvolvimento de acordo com as diretrizes da Comunicação Institucional da Petrobras; c) Atender as demandas da imprensa; d) Apoiar os interlocutores designados no contato com a imprensa; e) Comentar informes externos elaborados pela Comunicação Regional; f) Elaborar, em articulação com a Comunicação Regional, todo o material a ser utilizado para comunicação do incidente junto à comunidade afetada.
	para fins de atualização do Sistema
Atribuições Comuns aos Grupos de Ação da EOR	<ul style="list-style-type: none"> a) Garantir que os aspectos de saúde e segurança das pessoas envolvidas nas ações estejam sendo tratados de forma adequada;

Função na EOR	Atribuições / Responsabilidades
Gerente Operacional (Comando Unificado)	<ul style="list-style-type: none"> a) Definir estratégias gerenciais; b) Definir interlocutor(es) do evento, proporcionar atendimento à imprensa, estabelecendo rotina diária para locais e horários de entrevistas coletivas; c) Articular-se com as autoridades públicas, outras Unidades da Transpetro e outros órgãos do Sistema Petrobras, comunicando e solicitando recursos e apoio, caso necessário; d) Manter a alta administração informada sobre a situação; Definir estrutura de custos da emergência; e) Definir estratégias de retorno à normalidade operacional; f) Definir Comissão para apuração; g) Oficializar volume vazado; h) Definir Grupo de Trabalho para elaboração do relatório de análise crítica de desempenho do PEI para envio ao Órgão Ambiental competente; i) Definir quais entidades externas devem receber o relatório elaborado e de que forma estas informações serão disponibilizadas aos Órgãos Públicos competentes; j) Definir pelo encerramento das operações; k) Repor recursos materiais utilizados na emergência; l) Encaminhar Relatório de Incidente segundo a Portaria nº. 03 da ANP (48 horas).
Coodenador SMS Operacional (Comando Unificado)	<ul style="list-style-type: none"> a) Definir estratégias gerenciais; b) Definir interlocutor(es) do evento, proporcionar atendimento à imprensa, estabelecendo rotina diária para locais e horários de entrevistas coletivas; c) Articular-se com as autoridades públicas, outras Unidades da Transpetro e outros órgãos do Sistema Petrobras, comunicando e solicitando recursos e apoio, caso necessário; d) Manter a alta administração informada sobre a situação; e) Definir estrutura de custos da emergência; f) Definir estratégias de retorno à normalidade operacional; g) Definir Comissão para apuração; h) Oficializar volume vazado; i) Participar da definição do Grupo de Trabalho para elaboração do relatório de análise crítica de desempenho do PEI para envio ao Órgão Ambiental competente; j) Participar da definição sobre quais entidades externas devem receber o relatório elaborado e de que forma estas informações serão disponibilizadas aos Órgãos Públicos competentes; k) Definir pelo encerramento das operações; l) Repor recursos materiais utilizados na emergência.
Representante da(s) Autoridade(s) Pública(s) (Comando Unificado)	<ul style="list-style-type: none"> a) Compor junto com o Gerente Operacional e Coordenador de SMS Operacional o comando e gestão da emergência na medida de suas competências específicas; b) Participar da definição de estratégias gerenciais relacionadas ao trato da emergência; c) Atender as demandas da imprensa na medida de suas competências específicas; d) Articular-se com demais autoridades públicas, comunicando e solicitando recursos e apoio, caso necessário; e) Manter demais autoridades públicas informadas sobre a situação; f) Participar da definição de estratégias de retorno à normalidade operacional, quando solicitado; g) Participar da definição de Comissão para apuração da emergência, quando solicitado; h) Participar da definição sobre quais entidades externas devem receber o relatório elaborado e de que forma estas informações serão disponibilizadas aos Órgãos Públicos competentes; i) Definir pelo encerramento das operações.
Função na EOR	Atribuições / Responsabilidades
SMS Corporativo PETROBRAS	<ul style="list-style-type: none"> a) Apoiar as ações de resposta; b) Providenciar recursos nacionais e internacionais quando solicitado.
SMS Corporativo TRANSPETRO	<ul style="list-style-type: none"> a) Apoiar as ações de resposta; b) Providenciar recursos nacionais e internacionais quando solicitado.
Gerente Executivo / Geral / Gerente de SMS Operacional	<ul style="list-style-type: none"> a) Apoiar as ações de resposta; b) Providenciar recursos nacionais e internacionais quando solicitado.
Comunicação Corporativa	<ul style="list-style-type: none"> a) Executar estratégia de comunicação de acordo com a "Norma de Comunicação de Crise" da Comunicação Institucional da Petrobras; b) Informar e manter informada a comunidade (interna e externa) sobre a emergência ocorrida e seu desenvolvimento de acordo com as diretrizes da Comunicação Institucional da Petrobras; c) Atender as demandas da imprensa; d) Apoiar os interlocutores designados no contato com a imprensa; e) Comentar informes externos elaborados pela Comunicação Regional; f) Elaborar, em articulação com a Comunicação Regional, todo o material a ser utilizado para comunicação do incidente junto à comunidade afetada.
	<ul style="list-style-type: none"> b) Observar o atendimento das ações de conforto nas Frentes de Trabalho de acordo com as Normas Regulamentadoras; c) Interromper as atividades nas Frentes de Trabalho com risco iminente de acidentes; d) Registrar ocorrência de SMS nas Frentes de Trabalho;

Função na EOR	Atribuições / Responsabilidades
Gerente Operacional (Comando Unificado)	<ul style="list-style-type: none"> a) Definir estratégias gerenciais; b) Definir interlocutor(es) do evento, proporcionar atendimento à imprensa, estabelecendo rotina diária para locais e horários de entrevistas coletivas; c) Articular-se com as autoridades públicas, outras Unidades da Transpetro e outros órgãos do Sistema Petrobras, comunicando e solicitando recursos e apoio, caso necessário; d) Manter a alta administração informada sobre a situação; Definir estrutura de custos da emergência; e) Definir estratégias de retorno à normalidade operacional; f) Definir Comissão para apuração; g) Oficializar volume vazado; h) Definir Grupo de Trabalho para elaboração do relatório de análise crítica de desempenho do PEI para envio ao Órgão Ambiental competente; i) Definir quais entidades externas devem receber o relatório elaborado e de que forma estas informações serão disponibilizadas aos Órgãos Públicos competentes; j) Definir pelo encerramento das operações; k) Repor recursos materiais utilizados na emergência; l) Encaminhar Relatório de Incidente segundo a Portaria nº. 03 da ANP (48 horas).
Coodenador SMS Operacional (Comando Unificado)	<ul style="list-style-type: none"> a) Definir estratégias gerenciais; b) Definir interlocutor(es) do evento, proporcionar atendimento à imprensa, estabelecendo rotina diária para locais e horários de entrevistas coletivas; c) Articular-se com as autoridades públicas, outras Unidades da Transpetro e outros órgãos do Sistema Petrobras, comunicando e solicitando recursos e apoio, caso necessário; d) Manter a alta administração informada sobre a situação; e) Definir estrutura de custos da emergência; f) Definir estratégias de retorno à normalidade operacional; g) Definir Comissão para apuração; h) Oficializar volume vazado; i) Participar da definição do Grupo de Trabalho para elaboração do relatório de análise crítica de desempenho do PEI para envio ao Órgão Ambiental competente; j) Participar da definição sobre quais entidades externas devem receber o relatório elaborado e de que forma estas informações serão disponibilizadas aos Órgãos Públicos competentes; k) Definir pelo encerramento das operações; l) Repor recursos materiais utilizados na emergência.
Representante da(s) Autoridade(s) Pública(s) (Comando Unificado)	<ul style="list-style-type: none"> a) Compor junto com o Gerente Operacional e Coordenador de SMS Operacional o comando e gestão da emergência na medida de suas competências específicas; b) Participar da definição de estratégias gerenciais relacionadas ao trato da emergência; c) Atender as demandas da imprensa na medida de suas competências específicas; d) Articular-se com demais autoridades públicas, comunicando e solicitando recursos e apoio, caso necessário; e) Manter demais autoridades públicas informadas sobre a situação; f) Participar da definição de estratégias de retorno à normalidade operacional, quando solicitado; g) Participar da definição de Comissão para apuração da emergência, quando solicitado; h) Participar da definição sobre quais entidades externas devem receber o relatório elaborado e de que forma estas informações serão disponibilizadas aos Órgãos Públicos competentes; i) Definir pelo encerramento das operações.
Função na EOR	Atribuições / Responsabilidades
SMS Corporativo PETROBRAS	<ul style="list-style-type: none"> a) Apoiar as ações de resposta; b) Providenciar recursos nacionais e internacionais quando solicitado.
SMS Corporativo TRANSPETRO	<ul style="list-style-type: none"> a) Apoiar as ações de resposta; b) Providenciar recursos nacionais e internacionais quando solicitado.
Gerente Executivo / Geral / Gerente de SMS Operacional	<ul style="list-style-type: none"> a) Apoiar as ações de resposta; b) Providenciar recursos nacionais e internacionais quando solicitado.
Comunicação Corporativa	<ul style="list-style-type: none"> a) Executar estratégia de comunicação de acordo com a "Norma de Comunicação de Crise" da Comunicação Institucional da Petrobras; b) Informar e manter informada a comunidade (interna e externa) sobre a emergência ocorrida e seu desenvolvimento de acordo com as diretrizes da Comunicação Institucional da Petrobras; c) Atender as demandas da imprensa; d) Apoiar os interlocutores designados no contato com a imprensa; e) Comentar informes externos elaborados pela Comunicação Regional; f) Elaborar, em articulação com a Comunicação Regional, todo o material a ser utilizado para comunicação do incidente junto à comunidade afetada.
	<ul style="list-style-type: none"> e) Garantir a realização de DDSMS nas diversas Frentes de Trabalho ; f) Elaborar relatório diário com as atividades desenvolvidas; g) Efetuar a contagem de pessoal a cada jornada de trabalho com a finalidade de garantir o retorno de todos os membros das equipes envolvidas nas Frentes de Trabalho.

C. Tempo máximo estimado para mobilização do pessoal

Todos os empregados poderão integrar a EOR, sendo que suas atribuições e responsabilidades serão definidas de acordo com sua função, qualificação técnica e treinamentos específicos e podem ser mobilizados para as operações de controle do incidente de poluição por óleo.

Nesses incidentes, as pessoas deixam suas funções normais na estrutura organizacional da empresa e passam a integrar unicamente a EOR.

O pessoal que compõe o Grupo de Operações do Terminal é mobilizado de maneira imediata para controle dos incidentes, já que todos os seus integrantes estão no horário de turno.

Em suporte às operações de controle do incidente, atividades-chave no terminal são desenvolvidas em diferentes regimes de trabalho, podendo ser citadas:

c.1) Atividades em turnos ininterruptos de revezamento:

- As atividades operacionais do Terminal Norte Capixaba são exercidas ininterruptamente, pela equipe da operação do terminal, composta de cinco turmas que se revezam em regime de turno, durante os sete dias da semana.

- **c.2) Sobreaviso**

O Comando Unificado e demais Coordenadores do PEI, bem como seus substitutos eventuais estão permanentemente acessíveis, com telefones celulares fornecidos pela Companhia. Seus contatos constam no Anexo I.

Outros gerentes de atividades críticas de suporte ao processo produtivo e à segurança operacional ou ambiental possuem telefones celulares fornecidos pela Companhia e estão acessíveis a qualquer momento.

A Companhia zela pela atualização de dados cadastrais de tal maneira que estejam permanentemente atualizados os dados pessoais que possibilitem sua localização.

Em caso de convocação e mobilização, o setor responsável pelo transporte de pessoas do terminal é acionado para se deslocar para a residência das pessoas para facilitar sua movimentação. Caso necessário, aeronaves podem ser mobilizadas para transportar pessoas.

Numa situação de emergência onde seja necessário garantir a continuidade das ações por períodos prolongados, a Companhia possui dispositivos administrativos que possibilitam fazer o remanejamento do regime de trabalho das pessoas envolvidas, para regimes de Sobreaviso ou Turnos de Revezamento, de tal

sorte que sejam garantidas a disponibilidade e prontidão das equipes e não haja interrupção de continuidade, até que a emergência seja encerrada. Isto possibilita dispor de tempo suficiente para que sejam convocados outros trabalhadores residentes em cidades mais afastadas.

As pessoas-chave citadas no plano foram designadas em quantidade que possibilite assegurar o acionamento da EOR sem perda de eficácia, ainda que uma ou outra não esteja disponível imediatamente, sendo de 24 horas o tempo máximo para mobilização do pessoal e completa implementação da EOR.

Grupo Especial de Contingência (GEC)

Caso seja necessário, o GEC da Transpetro, composto por especialistas em ações de controle e combate a emergências, é convocado pelo Gerente de Contingência Corporativo da Transpetro, ficando vinculado hierarquicamente a essa gerência.

Plano de Emergência Regional

A finalidade do Plano de Emergência Regional (PER) é estabelecer os mecanismos administrativos e operacionais que atendam de forma suplementar ao Plano de Emergência Individual da UO de maneira rápida e eficiente em situações de emergência decorrentes das atividades do Sistema Petrobras na Região.

A estrutura de resposta de âmbito regional para o Terminal pertence ao PER da Região IV, que compreende os Estados do Rio de Janeiro, Espírito Santo e Minas Gerais.

O telefone de contato do Coordenador do PER encontra-se disponibilizado na lista de contatos no Anexo L

A Responsabilidade de acionamento do PER é do Comando Unificado em articulação com o Coordenador da Contingência.

Plano de Emergência Corporativo

Caso os recursos do PER não sejam suficientes, o Comando Unificado em articulação com o Coordenador da Contingência e com o Coordenador do PER da região, deve acionar o Plano de Emergência Corporativo da Petrobras (PEC).

D. Qualificação técnica dos integrantes para desempenho da função prevista na EOR

A designação dos integrantes da Estrutura Organizacional de Resposta é compatível com as funções que desempenham na Companhia. Estes integrantes são capacitados e recebem treinamento adequado ao desempenho das suas atribuições.

O Anexo I apresenta os nomes dos integrantes da EOR com a respectiva qualificação técnica.

3.4. EQUIPAMENTOS E MATERIAIS DE RESPOSTA

O dimensionamento dos equipamentos de resposta e de proteção individual atendem ao determinado pela legislação aplicável, normas Petrobras e norma ABNT.

O dimensionamento dos recursos de combate à poluição atende ao preconizado pela Resolução Conama nº. 398/08 em seu Anexo III. A memória de cálculo para se obter este dimensionamento encontra-se no Anexo A.

Os equipamentos e materiais de resposta, incluindo EPIs, identificados pelo nome, tipo, características operacionais, quantidade e localização estão relacionados no Anexo E e no Sistema Informatizado de Apoio a Emergência (SIAE), na intranet da Companhia no endereço: <http://siae.petrobras.com.br/SIAE>. O SIAE relaciona também uma lista de recursos externos para apoio as ações de resposta. O Administrador do plano é o responsável pela atualização mensal da relação dos equipamentos, materiais e recursos no SIAE.

O Terminal definiu e identificou Salas de Crise a fim de facilitar a mobilização e a organização da emergência. As Salas de Crise são compostas das seguintes unidades:

- Sala de Comando da Emergência;
- Sala de Logística e,
- Sala de Imprensa.

Conforme a necessidade da estratégia de combate definida pela EOR, poderá ser deslocado para o local da emergência, um Posto de Comando Avançado para dar suporte às ações desenvolvidas nas diversas Frentes de Combate.

Caso os recursos listados no Anexo E, não sejam suficientes, o Coordenador da Contingência pode acionar outras Unidades da Transpetro, outros órgãos do Sistema Petrobras, Planos de Auxílio Mútuo, Bases Avançadas, CDA, CRE, empresas prestadoras de serviço e outras entidades para suprir emergencialmente eventuais deficiências.

A Transpetro possui contratos firmados com empresas prestadoras de serviços, de acordo com relação disponibilizada nos Anexos B e C, bem como acordo de apoio emergencial com outras Unidades da Transpetro e do Sistema Petrobras, conforme demonstrado no Anexo C.

Todas as premissas de SMS previstas para o Sistema Petrobras são exigidas das empresas contratadas que venham a prestar serviços durante as ações de resposta às emergências. Na realização de tarefas nas equipes de emergência (contenção, remoção e limpeza) as contratadas têm como exigência atender aos procedimentos estabelecidos e aprovados neste PEI.

A. Nome, tipo e características operacionais

O Anexo E apresenta a relação dos equipamentos e materiais de resposta, considerando nome, tipo e características operacionais. Tais recursos são acessáveis e controláveis durante as emergências pelo SIAE.

B. Quantidade disponível

O Anexo E apresenta a relação dos equipamentos e materiais de resposta, considerando quantidade disponível desde recursos.

C. Localização

O Anexo E apresenta a relação dos equipamentos e materiais de resposta, considerando localização desde recursos.

D. Tempo máximo estimado de deslocamento para o local de utilização

O tempo para início da mobilização de recursos na área do Terminal é imediato. Vale destacar que, para qualquer ponto da área de abrangência do Terminal, o tempo para chegada das equipes e recursos materiais está em consonância com as premissas estabelecidas na Resolução Conama nº. 398/08, variando desde 2 horas para as descargas menores até 60 horas para a descarga de pior caso.

No Anexo J é apresentado à estimativa dos tempos de deslocamento de recursos adicionais a partir dos locais de armazenamento até a Unidade Operacional solicitante. O procedimento para o deslocamento dos recursos está no descrito na seção 3.5.9 desde documento.

E. Limitações para uso dos equipamentos e materiais

As limitações para uso dos equipamentos e materiais encontram-se relacionadas no Anexo K.

F. EPIs especificados para equipes de resposta da EOR

Encontram-se relacionados a seguir os EPIs especificados a serem utilizados pelas equipes de resposta.

Função na EOR	EPI básicos	EPI / EPR específicos
----------------------	--------------------	------------------------------

Equipe de Combate	Capacete com jugular Bota de couro Luva de raspa de couro ou similar Óculos de segurança ampla visão ou de uso geral com proteção lateral e lentes incolor Uniforme	Colete salva-vidas, Máscara semi-facial ou facial com filtro para vapores orgânicos, Protetor auricular tipo concha ou de inserção, Luva de PVC, Bota de PVC, Vestimenta de PVC ou Tyvek (* Conjunto autônomo de respiração (* Roupa de aproximação ao fogo (*Cinto de segurança
Equipes de Limpeza de Fauna e Flora / Descontaminação/ Resíduos	Capacete com jugular Bota de couro Luva de raspa de couro ou similar Óculos de segurança ampla visão ou de uso geral com proteção lateral e lentes incolor Uniforme	Máscara semi-facial ou facial com filtro para vapores orgânicos Óculos de proteção Protetor auricular tipo concha ou de inserção Luva de PVC Bota de PVC Vestimenta de PVC ou Tyvek
Equipes de Avaliação/Coleta de Amostras/ Monitoramento	Capacete com jugular Bota de couro Luva de raspa de couro ou similar Óculos de segurança ampla visão ou de uso geral com proteção lateral e lentes incolor Uniforme	Colete salva-vidas Máscara semi-facial ou facial com filtro para vapores orgânicos Protetor auricular tipo concha ou de inserção Bota de PVC Vestimenta de PVC ou Tyvek Capa de chuva (* Conjunto autônomo de respiração
Demais Grupos de Ação	Capacete com jugular Bota de couro Luva de raspa de couro ou similar Óculos de segurança ampla visão ou de uso geral com proteção lateral e lentes incolor Uniforme	Protetor auricular tipo concha ou de inserção Capa de chuva

(*) Equipamentos disponibilizados em pontos estratégicos da UO

3.5. PROCEDIMENTOS OPERACIONAIS DE RESPOSTA

Estão descritos os procedimentos operacionais de resposta previstos para controle e limpeza do derramamento de óleo para cada cenário acidental considerando-se os recursos humanos e materiais relacionados nas seções 3.3 e 3.4 deste documento e seus respectivos anexos. As fichas com as informações de segurança dos produtos manuseados (FISPQ) encontram-se no Anexo D. Estes procedimentos operacionais de resposta são executados sob responsabilidade da TRANSPETRO.

Tais procedimentos têm também como objetivo identificar, controlar e extinguir as situações de emergência, no menor espaço de tempo possível, reduzindo a quantidade de produto derramado, objetivando proteger as pessoas e mitigar os danos ao meio ambiente e ao patrimônio próprio ou de terceiros.

Caso o vazamento na faixa de duto seja constatado por denúncia ou informação da equipe de manutenção de faixa, o empregado que receber a denúncia deve solicitar e registrar o nome, telefone e endereço do informante e o local exato da emergência.

Quando o alerta de derramamento parte da comunidade interna e/ou comunidade externa, a operação é paralisada imediatamente.

As ações de controle da emergência terão prioridade sobre as demais atividades da UO e serão exercidas, em tempo integral e com dedicação exclusiva das equipes de combate enquanto durar o estado de emergência.

O Grupo de Segurança deverá monitorar os índices de explosividade nas proximidades do local do derrame, atentando para a formação de atmosferas explosivas devido à emissão de vapores inflamáveis, visando à prevenção de riscos de incêndios e explosões. Em articulação com a Coordenação da Contingência, devem ser estabelecidas as zonas quentes, mornas, frias e de exclusão. Estes cenários são possíveis especialmente com vazamentos de produtos claros, petróleo e derivados com ponto de fulgor ambiente (gasolina, nafta, etc). Caso necessário deve solicitar às Frentes de Trabalho que eliminem e/ou controlem qualquer fonte de ignição que possam gerar riscos às Equipes de Combate ou de Manutenção. Nessas condições devem ser observados os cuidados e restrições relacionados à utilização de equipamentos elétricos que representem riscos como fonte de ignição. Deve ser avaliada a necessidade desenergizar as áreas com risco de incêndio e explosão.

O Coordenador de Segurança da EOR deve elaborar o plano de monitoramento da atmosfera no entorno das áreas atingidas verificando a presença de gases e vapores tóxicos. O Grupo de Segurança, em articulação com o Grupo de Monitoramento Ambiental, deve avaliar o nível de exposição dos trabalhadores envolvidos nas ações de resposta e propor as medidas de proteção, definindo os Equipamentos de Proteção Individual (EPIs) e de proteção respiratória mais adequados e compatíveis com os riscos levantados. Atenção especial deve ser dada aos aspectos de proteção das equipes envolvidas diretamente nas ações de combate no caso de vazamento de produtos que contenham concentração de benzeno superior a 1%. Estes cuidados devem ser estendidos ao manuseio de resíduos e materiais contaminados decorrentes da emergência.

Caso as condições meteoceanográficas e/ou operacionais sejam desfavoráveis ou possam comprometer a segurança do pessoal envolvido, em articulação com o Comando Unificado, a Coordenação da Contingência poderá suspender as ações de combate, orientando a adoção de estratégias alternativas, retomando as ações de combate, tão logo os trabalhos possam transcorrer dentro de padrões de segurança adequados.

Durante todas as operações de intervenção na faixa de dutos nas quais sejam detectados riscos de incêndio, deverá ser solicitada a presença do Corpo de Bombeiros com meios capazes de intervir na ocorrência de um incêndio. A Transpetro disponibilizará equipamentos de combate a incêndio e demais

recursos para auxílio ao Corpo de Bombeiros.

Caso haja vítimas, o seu atendimento no local do acidente e o acompanhamento são realizados pelos Grupos de Ação sob a responsabilidade da Coordenação de Saúde, tendo suas atribuições relacionadas na seção 3.3b deste documento.

As informações sobre recursos e serviços médicos de emergência estão disponíveis no Anexo E e Anexo L, respectivamente.

As Frentes de Combate deverão tomar as medidas necessárias para evitar a poluição de áreas adjacentes ao local do incidente.

Como suporte à tomada de decisão quanto aos procedimentos mais adequados de resposta, estão disponíveis simulações de deriva, disponíveis no documento “Informações Referenciais para Elaboração do Plano de Emergência”, e mapas de vulnerabilidade e sensibilidade ambiental, disponíveis no Anexo G.

A Coordenação da Contingência deve manter contato permanente com as Frentes de Combate, avaliando a eficácia da resposta à emergência, assim como a manutenção da estratégia e das técnicas empregadas.

Durante a emergência, o Grupo de Segurança Patrimonial deve efetuar o isolamento da área, afastando todo o pessoal não envolvido, de forma a evitar qualquer interferência na zona do incidente ou quaisquer riscos para saúde e integridade física, permitindo apenas o acesso de pessoal, equipamentos e materiais estritamente necessários ao suporte destas operações. Deve também gerenciar a logística de movimentação e estacionamento de veículos na área atingida.

Deve-se garantir que os veículos com recursos e as ambulâncias tenham acesso livre ao local da emergência, observando os aspectos de segurança presentes no local. Na faixa de dutos, esta ação deve ser tomada em conjunto com Órgãos Públicos, como a Polícia Militar, Polícia Rodoviária, Guarda Municipal, Defesa Civil, Corpo de Bombeiros, entre outros.

3.5.1. PROCEDIMENTO PARA INTERRUPTÃO DA CARGA DE ÓLEO

Este procedimento tem como objetivo estabelecer as ações operacionais para interrupção e controle da emergência para cada cenário acidental discutido na seção 2 deste documento, que devem vigorar quando da ocorrência de um incidente de poluição por óleo.

Após o recebimento da comunicação do incidente pela Sala de Controle, a equipe de operação

deverá:

P3.5.1 - AÇÕES PARA INTERRUPTÃO DA DESCARGA DE ÓLEO	Tipo de Procedimento : Interrupção e controle da emergência. Evento: Derramamento.
Ação	Detalhes
1) Ações Comuns para todos os Cenários	
Interromper as operações	<p>Avaliar a necessidade de interromper as operações, atentando-se para os cuidados de segurança operacional nas ações posteriores</p> <p>-Se a emergência ocorrer no Terminal: Dar ciência aos navios/ embarcações atracados ao píer, detalhando a emergência, solicitando apoio, caso necessário e estabelecendo um canal de comunicação de emergência</p> <p>-Se a emergência ocorrer em Navios e embarcações atracadas ao píer: Dar ciência ao Terminal, detalhando a emergência, solicitando apoio, caso necessário e estabelecendo um canal de comunicação de emergência.</p>
Fechar as válvulas de linha que abastecem o ponto sinistrado	<p>- Se a emergência ocorrer nas instalações do píer ou em navios/embarcações a ele atracadas:</p> <p>Fechar as válvulas de linha que alimentam o píer; Fechar as válvulas e drenar braços de carregamento/ mangote; Desconectar os braços de carregamento/ mangote.</p> <p>- Se a emergência ocorrer em navios/embarcações atracadas ao píer: Fechar as válvulas e drenar braços de carregamento/ mangote, solicitando que sejam identificados e bloqueados todos os equipamentos que possam estar contribuindo para o vazamento.</p>
Efetuar a drenagem e despressurização da linha danificada	Avaliar a necessidade de realizar o mesmo procedimento nas linhas adjacentes.
Tomar às medidas operacionais cabíveis para minimizar o agravamento da emergência	<p>Para dutos enterrados:</p> <p>- Antes de efetuar qualquer escavação na faixa de duto deve-se identificar o eixo do(s) duto(s) e sua(s) localização(ões) na faixa: Seguir o procedimento específico de escavação.</p> <p>No caso de linhas ou dutos aéreos</p> <p>- Providenciar para que seja anulado ou reduzido o vazamento através da utilização de meios de tamponamento.</p> <p>No caso de avaria em tanque:</p> <p>- Transferir o produto restante para outros tanques; - Certificar se as válvulas estão fechadas; - Verificar a integridade da estanqueidade do dique.</p> <p>No caso derramamento proveniente de navios/embarcações:</p> <p>- Solicitar que sejam identificados e bloqueados todos os equipamentos que possam estar contribuindo para o vazamento.</p>
Desencadear o fluxograma de comunicação de emergência	
Acionar um grupo de reconhecimento que se deslocará ao local sinistrado	Para verificação da ocorrência quando o local não permitir sua visualização e dimensionamento através do CFTV
Após a confirmação, comunicar as entidades oficiais envolvidas	Conforme ações e modelo de comunicação inicial de incidente disponível na seção 3.2 desde documento e disponível no Sistema
Acionar o alarme de início de emergência	Quaisquer emergências ocorridas nas instalações do Terminal ou nos navios e embarcações atracadas devem ser imediatamente reportadas às outras partes, estabelecendo um canal de emergência entre as partes envolvidas .
Analisar o local sinistrado para determinar a gravidade e extensão da emergência	

P3.5.1 - AÇÕES PARA INTERRUPTÃO DA DESCARGA DE ÓLEO	Tipo de Procedimento : Interrupção e controle da emergência. Evento: Derramamento.
Acionar o(s) Grupo(s) de Ações de Resposta da EOR correspondente(s)	
Verificar a existência de vítimas	E tomar as medidas necessárias para prestar os primeiros socorros.
Determinar o acionamento dos demais componentes da EOR de acordo com a necessidade apresentada	
Assumir a coordenação das ações de resposta, até a chegada do titular ou suplente nomeado na Estrutura Organizacional de Resposta - EOR	O titular ou suplente ao assumir a coordenação das ações de resposta deve dar prosseguimento às demais ações relacionadas no procedimento.
Solicitar o acionamento de recursos externos de acordo com a necessidade apresentada	
2) Se a emergência ocorrer no píer	
Dar ciência ao GIAONT	Através de rádio ou telefone.
Avaliar a emergência e dar início ao combate utilizando a técnica mais adequada de acordo com o tipo de produto	As diversas técnicas de combate à poluição encontram-se descritas no Manual Técnico impresso e disponível para consulta na Sala do Comando da Emergência e em meio digital no Sistema
Considerar as condições meteoceanográficas reinantes no local	Direção do vento, situação de maré, condições de mar, chuvas, etc
Determinar a brigada de incêndio que guarneça os equipamentos de combate a incêndio	Para proteção do píer e rota de fuga. Avaliar a necessidade de aplicação de espuma sobre o produto derramado como prevenção ao risco de incêndio.
Identificar os possíveis danos ao meio ambiente	
Mapear os riscos existentes no local gerados pela emergência	
Isolar e sinalizar a área da emergência	Solicitar apoio da Capitania dos Portos, caso necessário. Restringir acesso somente às pessoas e embarcações autorizadas.
Verificar as rotas tanto para acesso como para fuga	
3) Se a emergência ocorrer no Terminal	
Avaliar a emergência e dar início ao combate utilizando a técnica mais adequada de acordo com a instalação / equipamento e tipo de produto	As diversas técnicas de combate à poluição encontram-se descritas no Manual Técnico impresso e disponível para consulta na Sala do Comando da Emergência e em meio digital no Sistema
Considerar as condições meteoceanográficas reinantes no local	Direção do vento, chuvas, etc
Determinar a brigada de incêndio que guarneça os equipamentos de combate a incêndio	Para proteção do píer e rota de fuga. Avaliar a necessidade de aplicação de espuma sobre o produto derramado como prevenção ao risco de incêndio.
Identificar os possíveis danos ao meio ambiente	
Mapear os riscos existentes no local gerados pela emergência	
Isolar e sinalizar a área da emergência	Acionar Grupo de Segurança Patrimonial. Restringir acesso somente às pessoas estritamente indispensáveis às operações em curso e veículos autorizados ou equipamentos que não constituam riscos de ignição.
Verificar as rotas tanto para acesso como para fuga	
4) Se a emergência ocorrer na faixa de duto terrestre	
Interromper imediatamente a transferência de produto e todas as operações que estão sendo realizadas nas áreas próximas	Que possam ser afetadas ou que possam contribuir para uma evolução crítica desde cenário acidental.
Considerar as condições meteorológicas e as especificidades topográficas, hidrológicas e do meio antrópico reinantes no local	
Identificar os possíveis danos ao meio ambiente	
Mapear os riscos existentes no local gerados pela emergência	
Isolar e sinalizar a área da emergência	Solicitar apoio aos Órgãos Públicos competentes. Restringir acesso somente às pessoas estritamente indispensáveis às operações em curso e veículos autorizados ou equipamentos que não constituam riscos de ignição.

P3.5.1 - AÇÕES PARA INTERRUPÇÃO DA DESCARGA DE ÓLEO	Tipo de Procedimento : Interrupção e controle da emergência. Evento: Derramamento.
Verificar as rotas tanto para acesso como para fuga	
Deslocar recursos do Terminal	Caso necessário, solicitar apoio de recursos externos mais próximos ao local (Corpo de Bombeiros, Defesa Civil, demais recursos da Companhia na região, entre outros)
Avaliar a emergência e dar início ao combate	Utilizando a técnica mais adequada de acordo com o tipo de produto. As diversas técnicas de combate a poluição encontram-se descritas no Manual Técnico impresso e disponível para consulta na Sala de Comando da Emergência e em meio digital no Sistema
Tomar as medidas necessárias para proteção das populações e de áreas vulneráveis	Conforme procedimentos operacionais de resposta específicos, parte integrante desde plano
5) Se a emergência ocorrer na faixa de duto marítima	
Interromper imediatamente a transferência de produto	Que possam ser afetadas ou que possam contribuir para uma evolução crítica desde cenário acidental.
Considerar as condições meteoceanográficas reinantes no local	Direção dos ventos, situação de maré, condições de mar, chuvas, etc.
Identificar os possíveis danos ao meio ambiente	
Mapear os riscos existentes no local gerados pela emergência	
Isolar e sinalizar a área da emergência	Solicitar apoio da Capitania dos Portos, se necessário. Restringir acesso somente às embarcações autorizadas.
Deslocar recursos do Terminal	Caso necessário solicitar apoio de recursos externos mais próximos ao local (Capitania dos Portos, demais recursos da Companhia na região, entre outros)
Avaliar a emergência e dar início ao combate	Utilizando a técnica mais adequada de acordo com o tipo de produto. As diversas técnicas de combate a poluição encontram-se descritas no Manual Técnico impresso e disponível para consulta na Sala de Comando da Emergência e em meio digital no Sistema
Tomar as medidas necessárias para proteção das populações e de áreas vulneráveis	Conforme procedimentos operacionais de resposta específicos, parte integrante desde plano.
6) Se a emergência ocorrer com navios/embarcações atracadas ao píer	
Avaliar a emergência e preparar a defesa das instalações do píer	No caso de afastamento de berço/píer, considerar as condições meteoceanográficas reinantes no local
Analisar o píer onde o navio/embarcação está atracado	Para determinar a gravidade e extensão da emergência
Dar ciência ao GIAONT	
Alertar a todas as embarcações na área sobre a emergência	Através do canal 16 VHF marítimo
Convocar rebocadores para apoio à faina.	Desde que estejam próximos à área. Para permanecerem a postos nas proximidades a disposição do comando do navio/embarcação sinistrado, preferencialmente, que possuam sistema de combate a incêndio.
Identificar os possíveis danos ao meio ambiente	
Mapear os riscos existentes no local gerados pela emergência	
Isolar e sinalizar a área da emergência	Solicitar apoio da Capitania dos Portos, caso necessário.
Verificar as rotas tanto para acesso como para fuga	
Determinar a Brigada de Incêndio que guarneça equipamentos de combate a incêndio	Para proteção do píer e rota de fuga. Avaliar a necessidade de aplicação de espuma sobre o produto derramado como prevenção ao risco de incêndio
Por a disposição do navio/embarcação os recursos de combate à emergência do terminal	Avaliar a emergência e dar início ao combate a poluição, em articulação com o comandante do navio, a partir da comunicação do incidente, no caso de derrame de produto no mar. As diversas técnicas de combate a poluição encontram-se descritas no Manual Técnico impresso e disponível para consulta na Sala do Comando

P3.5.1 - AÇÕES PARA INTERRUPÇÃO DA DESCARGA DE ÓLEO	Tipo de Procedimento : Interrupção e controle da emergência. Evento: Derramamento.
	da Emergência e em meio digital no Sistema
Desconectar o navio/embarcação atracado no outro berço do píer	Caso seja necessário, desconectar os navios/embarcações dos demais pieres
Determinar ao navio/embarcação atracado no outro berço do píer permanecer pronto a desatracar.	Caso necessário, determinar também que os demais navios/embarcações atracados nos demais pieres permaneçam prontos a desatracar.
Determinar a desatracação do outro navio/embarcação, assim que ou quando possível	
Soltar a amarração do navio/embarcação sinistrado se e somente se for solicitado pelo comandante do navio/embarcação	
7) Se a emergência ocorrer com navios/embarcações que se originam ou se destinam ao Terminal/Instalações de apoio da UO	
Tomar as medidas de controle cabíveis caso a emergência ocorra durante operações de atracação/ desatracação de berço/píer	Acionar os recursos de combate a poluição do Terminal
Dar ciência ao GIAONT	Através de rádio ou telefone.
Considerar as condições meteoceanográficas reinantes no local	Direção do vento, situação de maré, condições de mar, chuvas, etc.
Alertar todas as embarcações na área	Através do canal 16VHF marítimo
Convocar rebocadores para apoio à faina.	Desde que estejam próximos à área, para permanecerem a postos nas proximidades a disposição do comando do navio/embarcação sinistrado, preferencialmente, que possuam sistema de combate a incêndio.
Colocar recursos do Terminal a disposição do Comandante para apoio às ações de combate.	As ações de combate relacionadas a esse cenário acidental atendem aos navios/embarcações que se destinem ou forem procedentes do Terminal até os limites da bacia de evolução.
Efetuar as medidas preventivas de combate à poluição	Nas proximidades do navio/embarcação. Solicitar apoio da Capitania dos Portos para isolar o local e restringir o acesso somente às pessoas e embarcações autorizadas.
Avaliar a emergência e dar início ao combate a poluição, se solicitado.	Utilizando a técnica mais adequada de acordo com o tipo de produto, considerando as limitações dos equipamentos de resposta do Terminal e os aspectos de segurança na proteção das equipes de combate da EOR. As diversas técnicas de combate a poluição encontram-se descritas no Manual Técnico impresso e disponível para consulta na Sala de Comando da Emergência e em meio digital no Sistema
Acionar o Plano de Área caso a emergência ocorra fora do limite de competência do Terminal	

3.5.2. PROCEDIMENTO PARA CONTENÇÃO DO DERRAMAMENTO DE ÓLEO

Este procedimento tem como objetivo estabelecer as ações que devem ser aplicadas quando da ocorrência de um incidente de poluição por óleo em instalações do Terminal e na faixa de dutos e orientar as Equipes de Combate da EOR quanto às medidas a serem tomadas na contenção do produto derramado.

Como suporte às ações de contenção, utilizar as informações referentes às áreas sensíveis/vulneráveis que estão detalhadas nos mapas de sensibilidade e de vulnerabilidade como ferramentas de apoio na tomada de decisão.

O Coordenador da Contingência em articulação com o Coordenador de Planejamento & Estratégias

define as estratégias de combate a serem utilizadas, levando-se em consideração a natureza do incidente, a quantidade e o tipo de produto derramado, as áreas vulneráveis possíveis de serem atingidas e a sensibilidade da região do derrame. Após a definição das estratégias, o Coordenador da Contingência deve:

- Acionar as Frentes de Trabalho conforme as características e a magnitude do incidente;
- Definir os equipamentos necessários para contenção do produto derramado, preferencialmente na origem, protegendo prioritariamente as áreas vulneráveis;
- Articular-se com os Órgãos Ambientais presentes sobre as técnicas de combate a serem utilizadas, visando sua aprovação e otimização das operações;
- Acionar recursos próprios ou de terceiros (Bases Avançadas, CDA, de outras Unidades da Transpetro, do Sistema Petrobras e outros), caso necessário.

As decisões quanto a pontos de desvio de manchas, implantação de pontos de recolhimento em margens de corpos d'água, devem levar em consideração não apenas aspectos operacionais, mas também a sensibilidade ambiental e a vulnerabilidade das áreas. Para isso consultar o mapeamento ambiental e, a decisão quanto às áreas de sacrifício deve ser tomada em conjunto com o Órgão Ambiental competente.

As Frentes de Trabalho devem posicionar os equipamentos de combate de modo adequado, garantindo o correto posicionamento (instalação) das barreiras flutuantes e absorção em corpos hídricos, monitorando possíveis pontos de fuga do produto. Caso exista fuga de produto, reavaliar estratégia.

Esses líderes devem solicitar a Coordenação da Contingência recursos materiais e humanos adicionais, caso necessário. Devem aplicar táticas para retardar ou conter o derrame próximo de sua fonte, isolando e protegendo áreas vulneráveis identificadas nas vistorias e presentes nos mapas de sensibilidade ambiental e vulnerabilidade.

Os líderes das Frentes de Terra devem analisar a eficácia das operações de contenção, mantendo contato direto com o Coordenador da Contingência, considerando ainda as limitações dos equipamentos de contenção a sua disposição frente às condições presentes no local do incidente.

Sempre que possível, vazamentos de produtos claros e derivados com ponto de fulgor ambiente devem ser contidos e removidos dos corpos d'água e do solo. O desvio e contenção dessas manchas são prioritários quando áreas habitadas, urbanizadas, captações, de lazer, e outras áreas sensíveis de elevada biodiversidade estiverem ameaçadas a jusante. Por apresentarem maior toxicidade e maior solubilidade, tendem a causar maiores danos aos ecossistemas afetados pela pluma. Especial atenção, no entanto, deve ser dada ao aspecto da segurança dessa operação, uma vez que estes produtos são mais voláteis e apresentam inflamabilidade.

No caso do produto ficar contido no solo junto à área impactada (solo, canaletas, depressões etc.) como medida de prevenção contra incêndios. Deve ser estabelecida, em conjunto com os Órgãos Públicos competentes uma zona de segurança onde só devem entrar pessoas estritamente indispensáveis às operações em curso e veículos ou equipamentos que não constituam risco de ignição.

P3.5.2 - AÇÕES PARA CONTENÇÃO DE DERRAMAMENTO DO PRODUTO	Tipo de Procedimento: Contenção de derramamento de produto. Evento: Derramamento.
Ação	Detalhes
Efetuar contenção do produto derramado	<p>A Frente de Terra deverá executar uma contenção física para posterior recolhimento do produto derramado utilizando os meios disponíveis.</p> <p>A contenção física no solo deve ser realizada prioritariamente com o uso de barreiras absorventes, artesanais/ mecânicas (sacos de areia, etc.), escavação de valas (considerando a necessidade de impermeabilização do solo com material adequado), ou de outros meios capazes de conter o produto.</p> <p>Deve ser evitado que o produto derramado se espalhe para o interior de espaços confinados (galerias subterrâneas, redes de esgoto, etc).</p> <p>Deve-se atentar aos riscos para os trabalhadores que efetuarão as operações, mantendo sempre um meio de evacuação no local e zelando para o atendimento as recomendações para utilização de EPIs e equipamentos de proteção respiratória, sempre que necessário.</p> <p>Para escavações no solo devem ser consultados procedimentos e legislação específica. Sempre que possível, providenciar para que seja anulado ou reduzido o vazamento através da utilização de meios de tamponamento. Antes de efetuar qualquer escavação na faixa de duto deve-se identificar o eixo do duto e sua localização na faixa.</p> <p>De forma complementar, pode ser avaliada a necessidade de construções de barragens associadas a separadores de água e óleo, drenagens, desvios, em cursos d'água.</p> <p>A Frente de Mar deverá executar a contenção física com barreiras flutuantes para posterior recolhimento do produto derramado. A contenção do produto derramado deve ser feita utilizando os meios disponíveis (barreiras absorventes, etc).</p> <p>Estas operações deverão ser executadas tendo em atenção os seguintes cuidados de segurança:</p> <ul style="list-style-type: none"> - monitoramento contínuo da área; - presença de meios para primeiros socorros; - presença da Brigada de Incêndio e/ou Corpo de Bombeiros de acordo com o cenário <p>NOTA: Produtos leves e voláteis (Óleo Tipo I)</p> <p>Especial atenção deve ser dada a vazamentos de produtos claros, petróleoos e derivados com ponto de fulgor ambiente com relação aos aspectos da segurança dessa operação, uma vez que estes produtos são mais voláteis e apresentam inflamabilidade.</p> <p>Quando não for identificado risco de contaminação de áreas sensíveis / vulneráveis, deve-se monitorar e acompanhar o processo de evaporação de produtos claros e derivados com ponto de fulgor ambiente. A colocação de barreiras em posição de contenção deverá ser efetuada apenas em situações em que o produto não constitua risco quando contido em barreiras, salvo se constituir risco iminente à comunidade e demais áreas vulneráveis.</p>

P3.5.2 - AÇÕES PARA CONTENÇÃO DE DERRAMAMENTO DO PRODUTO	Tipo de Procedimento: Contenção de derramamento de produto. Evento: Derramamento.
Identificar e bloquear os equipamentos que possam estar contribuindo para o vazamento	Caso o vazamento seja originado em navio/embarcação atracado ao terminal ou ao largo: - Solicitar que sejam identificados e bloqueados todos os equipamentos que possam estar contribuindo para o vazamento.
Definir as estratégias de combate a serem utilizadas	Levando-se em consideração o produto vazado, a quantidade, as condições meteoceanográficas, situação de maré (onde aplicável), os resultados obtidos nas modelagens de deriva e/ou resultados da análise da altimetria da região para indicação das áreas passíveis de serem atingidas e suas respectivas sensibilidades e vulnerabilidade (mapas de sensibilidade e vulnerabilidade).
Definir as estruturas das equipes que atuarão no combate	Conforme as características e a magnitude do acidente.
Dimensionar os recursos iniciais	
Acionar os Grupos de "Frente de Terra" e "Frente de Mar" da EOR	Conforme as características e a magnitude do acidente
Utilizar as técnicas de combate mais adequadas para cada situação apresentada	A Coordenação da Contingência deverá articular-se com os Órgãos Ambientais presentes sobre as técnicas de combate a serem utilizadas, visando sua aprovação e otimização das operações. As diversas técnicas de combate a poluição encontram-se descritas no Manual Técnico disponível e impresso para consulta na Sala de Comando da Emergência e em meio digital no Sistema
Solicitar recursos humanos e materiais externos	De outras Unidades da Transpetro, Sistema Petrobras, Bases Avançadas, CDA e Órgãos Públicos externos, conforme a necessidade
Realizar monitoramento	A periodicidade do monitoramento pode ser eventual ou permanente, definida conforme a situação apresentada, visando a avaliação do andamento das ações de combate e definição de novas estratégias e/ou correção das estratégias utilizadas.

3.5.3. PROCEDIMENTO PARA PROTEÇÃO DE ÁREAS VULNERÁVEIS

Este procedimento tem como objetivo estabelecer as ações que devem vigorar quando da ocorrência de um incidente de poluição por óleo para proteção das áreas vulneráveis.

O Coordenador Operacional das Ações de Resposta, em articulação com o Coordenador de Meio Ambiente, deve consultar as informações referentes às áreas sensíveis / vulneráveis que estão detalhadas nos mapas de sensibilidade e de vulnerabilidade, como ferramentas de apoio na tomada de decisão, identificando corpos hídricos susceptíveis, levando em consideração os aspectos que podem facilitar a contaminação das áreas, tais como: forma do relevo, proximidade e facilidade de escoamento para cursos d'água, etc, adequando as estratégias de combate.

Estas estratégias incluem a instalação de barreiras flutuantes e/ ou absorventes a fim de evitar o espalhamento da contaminação, proteção de áreas sensíveis, interrupção da captação de água, etc, em consonância com as técnicas e procedimentos de contenção de óleo citadas na seção 3.5.2 deste documento.

O Coordenador Operacional das Ações de Resposta, caso necessário, deve providenciar o deslocamento de uma equipe até as áreas ameaçadas para avaliação e reconhecimento da área e

confrontação com as informações disponíveis nos mapas de sensibilidade ambiental.

As áreas prioritárias de proteção devem levar em conta tanto os critérios ambientais (áreas sensíveis, de elevada biodiversidade e de difícil limpeza) como também critérios sócio-econômicos relevantes.

O Coordenador da Contingência deve solicitar ao Coordenador de Meio Ambiente a realização de uma avaliação da extensão do derrame. Esta avaliação deve ser realizada por especialistas da Companhia e/ou de empresas especializadas, em regime de urgência, a fim de que sejam estabelecidas as ações mais compatíveis com o grau de sensibilidade e as características particulares da área atingida, ações estas que permitam uma recuperação ambiental eficiente da área.

O Coordenador de Logística deverá providenciar o transporte dos recursos materiais e humanos para as áreas ameaçadas e outras facilidades para a Estrutura Organizacional de Resposta.

P3.5.3 - AÇÕES PARA PROTEÇÃO DE ÁREAS VULNERÁVEIS	
Ação	Detalhes
Identificar áreas vulneráveis	Tipo de Procedimento : Proteção de áreas vulneráveis. Evento: Derramamento. Consultar mapas de vulnerabilidade e avaliar a sensibilidade das áreas passíveis de serem atingidas pelo derrame. Elaborar plano para monitoramento constante dessas áreas.
Delimitar área de segurança	As Frentes de Mar deverão estabelecer uma zona de segurança na área do mar atingida pelo vazamento, não permitindo a aproximação de embarcações estranhas às operações. Nas operações terrestres devem ser estabelecidas as zonas quente, morna, fria e de exclusão. Solicitar apoio dos órgãos públicos competentes para realizar o isolamento da área da emergência em terra e no mar, caso necessário(Defesa Civil, Capitania dos Portos, etc.) Deve ser verificada a presença de gases, vapores tóxicos e inflamáveis, com o uso de instrumentos de detecção, analisando os riscos relacionados aos equipamentos de resposta empregados.
Definir estratégias de proteção para as áreas vulneráveis	Caso o produto derive para uma área sensível, deve-se efetuar a colocação de barreiras de forma a defender a contaminação dessa área. Deve-se utilizar as informações contidas nos temas de mapas de sensibilidade. Deve-se levar em consideração os tempos requeridos para efetuar as proteções e a velocidade da deriva da mancha. Devem ser observadas as características operacionais dos diversos tipos de barreiras e a finalidade a que se destinam. NOTA: Quando não for identificado risco de contaminação de áreas sensíveis / vulneráveis, deve-se monitorar e acompanhar o processo de evaporação de produtos claros e derivados com ponto de fulgor ambiente. A colocação de barreiras em posição de contenção deverá ser efetuada apenas em situações em que o produto não constitua risco quando contido em barreiras, salvo se

P3.5.3 - AÇÕES PARA PROTEÇÃO DE ÁREAS VULNERÁVEIS	Tipo de Procedimento : Proteção de áreas vulneráveis. Evento: Derramamento.
	constituir risco iminente à comunidade e demais áreas vulneráveis.
Instalar barreiras de proteção e/ou deflexão	<p>Evitando a entrada do produto vazado nas áreas sensíveis e vulneráveis que trarão maior impacto ambiental.</p> <p>EM MAR: - A contenção em mar é realizada através de barreiras flutuantes e absorventes.</p> <p>EM TERRA: - A contenção em terra é realizada através de barreiras absorventes, artesanais, mecânicas (sacos de areia), escavação de valas, ou de outros meios para conter ou desviar o produto. Os cursos de água podem propiciar um rápido espalhamento de um vazamento, havendo, portanto, a necessidade da averiguação da sua existência na zona do vazamento para tentar evitar que o óleo os atinja.</p> <p>- Deve-se dar especial atenção a valas, bueiros, redes de esgoto, galerias subterrâneas e outros sistemas de drenagens nas proximidades.</p> <p>- Devem ser efetuadas proteções através de meios mecânicos (recorrendo especialmente a produtos absorventes) em locais que possam constituir um meio de propagação do vazamento (cursos d'água, canais, etc).</p>
Definir, em conjunto com os Órgãos Ambientais presentes, áreas de sacrifício	<p>As áreas de sacrifício serão determinadas para o recolhimento do óleo derramado.</p> <p>As áreas de sacrifício devem levar em consideração a sensibilidade e a vulnerabilidade do local.</p>
Orientar os Líderes das Frentes de Trabalho quanto aos procedimentos a serem adotados para proteção das áreas ameaçadas e à utilização dos equipamentos e materiais a sua disposição	
Avaliar e revisar constantemente a estratégia e as técnicas adotadas na proteção das áreas vulneráveis	<p>a. Caso haja necessidade de acesso às áreas em que não exista o acesso disponível, as Frentes de Trabalho não poderão produzir novos acessos ou "picadas", antes de o órgão ambiental responsável pela área e/ou proprietário da área (no caso das propriedades privadas) autorizar e orientar a sua realização;</p> <p>b. A comunicação com o Órgão Ambiental ou proprietário da área deverá ser realizada através da Coordenação da Contingência (qualquer ação em tais áreas só deverá acontecer seguindo-se as orientações do Órgão Ambiental competente);</p> <p>c. Em caso de vazamento de produtos líquidos em corpos d'água onde há captação de águas para consumo, o Coordenador da Contingência deverá comunicar a Prefeitura Municipal, Defesa Civil, Órgão Ambiental e a empresa responsável pela captação.</p>

3.5.4. PROCEDIMENTO PARA MONITORAMENTO DA MANCHA DE ÓLEO DERRAMADO

Este procedimento tem por objetivo estabelecer as ações de monitoramento que devem vigorar quando da ocorrência de um incidente de poluição por óleo.

O Coordenador da Contingência, em conjunto com o Coordenador Operacional das Ações de Resposta deve elaborar uma rotina de monitoramento de todas as ações envolvidas no atendimento à emergência, principalmente as ações ligadas diretamente ao combate.

A rotina deve contemplar monitoramento visual. Para efetuar este monitoramento podem ser

consultadas imagens da região, mapas de sensibilidade, mapas de uso do solo, mapeamento da drenagem afetada, mapas de vulnerabilidade, análises de riscos, dados de ventos reinantes, índices pluviométricos, correntes, marés, etc.

Para prever a tendência de deslocamento, comportamento e movimentação do produto vazado deve-se utilizar como base nas simulações de deriva, pré-existentes, a fim de auxiliar na definição das estratégias de combate e no plano de monitoramento da evolução da emergência.

O Coordenador de Meio Ambiente é responsável pelo monitoramento e emissão de relatório das condições relativas às áreas atingidas pelo derrame. Definir em conjunto com o Órgão Ambiental e, especialistas da Companhia, o plano de monitoramento das áreas atingidas.

Para a coleta de amostras, o Coordenador de Meio Ambiente deve considerar as formas de coleta e amostragem relacionadas no Procedimento de Coleta para Análise de Óleo em Amostras Ambientais do CENPES, disponível no Sistema.

A responsabilidade pela coleta é do Grupo de Coletas de Amostras, conforme orientações do Coordenador de Meio Ambiente de acordo com o padrão estabelecido pelo CENPES, em articulação com o Órgão Ambiental.

Conforme o caso poderá ser providenciado à contratação de empresa especializada ou convocada equipe do CENPES para coleta de amostras de solo e corpos hídricos.

O Coordenador de Segurança e o Coordenador de Saúde devem emitir relatórios diários sobre as condições de saúde e segurança as quais as Frentes de Trabalho e a Comunidade estão expostas.

O Coordenador de Logística deve providenciar todos os recursos solicitados pela Coordenação da Contingência para monitoramento da emergência.

P3.5.4 - AÇÕES PARA MONITORAMENTO DA MANCHA DE ÓLEO DERRAMADO	
Ação	Detalhes
Efetuar monitoramento da mancha	Tipo de Procedimento: Monitoramento da mancha de óleo derramado Evento: Derramamento. Utilizar como base as simulações de deriva, disponíveis no Anexo B de Informações Referenciais, a fim de monitorar seu comportamento para definir as estratégias de combate e o plano de monitoramento da evolução da emergência.
Efetuar rotina de inspeção visual	Abrangendo as áreas atingidas, áreas próximas e áreas passíveis de serem atingidas previstas pelas modelagens utilizadas e pela experiência local, considerando: a. Inspeção visual aérea utilizando aeronaves;

P3.5.4 - AÇÕES PARA MONITORAMENTO DA MANCHA DE ÓLEO DERRAMADO	Tipo de Procedimento: Monitoramento da mancha de óleo derramado Evento: Derramamento.
	<p>b. Inspeção visual da mancha de óleo ou do local sinistrado de pontos elevados, com auxílio de embarcações ou viaturas terrestres;</p> <p>c. Inspeção visual de vias subterrâneas (redes de esgoto, drenagem, galerias, etc.);</p> <p>d. Pesquisar boletins meteorológicos;</p> <p>e. Utilizar imagens de satélite;</p> <p>NOTA: Para efetuar o monitoramento da mancha utilizar as Fichas de Observação de Vazamento, disponível no Sistema</p>
Efetuar monitoramento da atmosfera no entorno das áreas atingidas	<p>Deve ser verificada a presença de gases e vapores tóxicos e inflamáveis, com o uso de instrumentos de detecção. Os Grupos de Segurança e Monitoramento Ocupacional devem inspecionar as condições da atmosfera na área da emergência e nas áreas de concentração de produtos.</p> <p>A área inicial a ser monitorada deve respeitar as distâncias em relação aos limites da área da emergência, com definição das zonas quente, morna, fria e de exclusão.</p> <p>A Coordenação da Contingência deve ser informada sobre as áreas a serem mantidas isoladas e/ou delimitadas.</p> <p>Notas Importantes:</p> <ul style="list-style-type: none"> - Durante estas operações, o pessoal deve estar portando equipamentos de proteção individual e proteção respiratória, especialmente quando estiver trabalhando em espaços confinados. - Não utilizar equipamentos que possam constituir fontes de ignição, especialmente nas zonas quente e morna.
Efetuar monitoramento da área em terra	<p>O Grupo de Monitoramento Ambiental deve efetuar inspeções sistemáticas nas condições dos cursos de água nas proximidades da área que possa estar afetada pelo vazamento.</p> <p>Com relação à área atingida pelo vazamento deverão ser obtidas informações sobre:</p> <ul style="list-style-type: none"> - drenagem no solo; - passagem de dutos e vias subterrâneas (redes de esgotos, galerias, etc.) próximas da origem do vazamento; - cursos de água nas proximidades da origem do vazamento; - captações d'água; - comunidades no entorno; - outras informações relevantes referenciadas nos mapas de sensibilidades e vulnerabilidade. <p>A partir dessas informações deve-se elaborar uma rotina de monitoramento.</p>
Organizar um sistema de monitoramento do corpo hídrico	Mar, rios, lagoas e lagos, nas saídas mais prováveis do produto vazado.
Elaborar, em conjunto com os Órgãos Ambientais presentes, plano de monitoramento de qualidade ambiental	Tanto para áreas atingidas quanto para as passíveis de serem atingidas.
Elaborar relatórios fotográficos de todas as inspeções visuais	Mantendo registro no infoPAE
Efetuar coleta de amostras	Acionar o Grupo de Coleta de Amostras da EOR, através de uma análise organoléptica (sentidos humanos), verificar o grau de intemperismo da amostra, o odor, o aspecto da água e, através de método analítico, quantificar a concentração no meio ambiente.
Avaliar trajetória do vazamento	<p>VAZAMENTO EM CORPOS HÍDRICOS:</p> <p>Deve-se avaliar quais áreas são passíveis de serem atingidas pelo</p>

P3.5.4 - AÇÕES PARA MONITORAMENTO DA MANCHA DE ÓLEO DERRAMADO	Tipo de Procedimento: Monitoramento da mancha de óleo derramado Evento: Derramamento.
	<p>vazamento.</p> <p>Deve-se avaliar a movimentação das águas na região;</p> <p>Na ausência de um modelo matemático para o cálculo da deriva de um derrame de hidrocarbonetos, baseado nos efeitos conjuntos da corrente e do vento, as seguintes regras poderão ser utilizadas:</p> <ul style="list-style-type: none"> - Na ausência de vento os hidrocarbonetos movem-se na mesma direção, sentido e velocidade que a corrente; - A agitação marítima tem pouca influência na deriva, sendo contudo, importante no seu espalhamento; - Com vento a película se fraciona em pedaços longilíneos orientados no sentido do vento e deslocando-se segundo a resultante da direção de 2 forças: 100% da velocidade da corrente e 3% da velocidade do vento. <p>VAZAMENTO EM TERRA:</p> <ul style="list-style-type: none"> - Identificados os cursos d'água nas proximidades do vazamento, deve-se avaliar quais áreas são as mais prováveis de serem atingidas pelo vazamento; - Deve-se avaliar a movimentação das águas na região; - O produto derramado derivará de acordo com a topografia do terreno, barreiras, bacias hidrográficas, etc.

3.5.5. PROCEDIMENTO PARA RECOLHIMENTO DO ÓLEO DERRAMADO

Este procedimento tem como objetivo estabelecer as ações que devem ser aplicadas quando da ocorrência de um incidente de poluição por óleo e orientar as Equipes de Combate da EOR quanto às medidas a serem tomadas no recolhimento do óleo derramado.

O Coordenador da Contingência após definir as estratégias de combate, inclusive a estratégia de recolhimento, deverá definir os equipamentos e recursos necessários e adequados para recolhimento do produto derramado, tais como Sistema de Bombeamento, Sistema de Recolhimento, Embarcações Recolhedoras, Caminhões-Vácuo, etc.

O Coordenador da Contingência poderá acionar os recursos próprios ou de terceiros (Bases Avançadas, CDA, de outras Unidades da Transpetro, do Sistema Petrobras, etc), sempre que necessário.

Para vazamento em solo, líder da Frente de Terra poderá conter com barreiras absorventes e mecânicas, caso necessário aplicar demais técnicas citadas na seção 3.5.2 deste documento.

Os líderes das Frentes de Terra e Mar devem providenciar o transporte e o armazenamento temporário do material recolhido, conforme legislação e padrões aplicáveis. Caso necessário, solicitar a Coordenação da Contingência recursos materiais e humanos adicionais.

Os líderes das Frentes de Terra e Mar deverão analisar a eficácia das operações de recolhimento, mantendo contato direto com o Coordenador da Contingência, avaliando as limitações dos equipamentos de recolhimento a sua disposição frente às condições meteoceanográficas e condições do óleo sobrenadante.

P3.5.5 - AÇÕES PARA RECOLHIMENTO DO ÓLEO DERRAMADO	
Ação	Detalhes
Definir e utilizar a estratégia e a técnica de combate mais adequada para cada frente	<p>Tipo de Procedimento: Recolhimento do óleo derramado. Evento: Derramamento.</p> <p>As diversas técnicas de combate a poluição encontram-se descritas no Manual Técnico disponível e impresso para consulta na Sala de Comando da Emergência e em meio digital no Sistema</p>
Definir e acionar as equipes das Frentes de Combate (terra e mar) e manter a brigada de incêndio a postos	<p>Atenção especial deve ser dada para os produtos claros e derivados com ponto de fulgor ambiente.</p> <p>EM TERRA - O Grupo de Frente de Terra deverá executar uma contenção física e o recolhimento do produto derramado utilizando os meios disponíveis.</p> <p>Estas operações deverão ser executadas tendo em atenção os seguintes cuidados de segurança:</p> <ul style="list-style-type: none"> - monitoramento contínuo da área; - presença de meios para primeiros socorros; - presença da Brigada de Incêndio e/ou Corpo de Bombeiros, de acordo com o cenário. <p>Os produtos mais leves e voláteis (Tipo I) sofrerão o efeito da evaporação, que em zonas pavimentadas e sob efeito solar, podem ter taxas de evaporação elevadas, originando gases inflamáveis e tóxicos.</p> <p>Estes produtos leves, principalmente quando existem elevadas temperaturas, podem alterar a consistência de vias asfaltadas com efeitos nocivos para a circulação de viaturas.</p> <p>Em zonas não pavimentadas os produtos poderão penetrar no solo de acordo com sua permeabilidade.</p> <p>O produto derramado derivará de acordo com a topografia do terreno, barreiras, bacias hidrográficas, etc.</p> <p>EM MAR: O Grupo de Frente de Mar deverá executar a contenção física e o recolhimento do produto derramado utilizando os meios disponíveis.</p>
Definir e dimensionar os equipamentos para recolhimento do produto	<p>Definir e dimensionar os equipamentos de recolhimento de acordo com o tipo de produto derramado e o cenário, as embarcações e veículos necessários para as operações de recolhimento do produto.</p> <p>EM TERRA:</p> <p>Em casos de vazamento de óleo em zonas de terra, a Frente de Terra deve conter a mancha de óleo com barreiras flutuantes e providenciar o lançamento de recolhedores de óleo e bombas de transferência, seguindo orientações do responsável por essa frente. Transferir o produto recolhido para tanques de armazenamento provisório e/ou qualquer outro dispositivo adequado para esse fim. Posteriormente deve ser providenciada a transferência do produto recolhido para o local de armazenamento. A transferência poderá ser realizada com a ajuda de caminhões-vácuo e/ou caminhões-tanque.</p> <p>EM MAR:</p> <p>Para cenários de contenção e recolhimento em corpos hídricos, sistemas de remoção de óleo poderão ser empregados, tais como: embarcações recolhedoras, caminhões-vácuo, sistemas de bombeamento associados a recolhedores de óleo, caminhões-tanque associados a bombas pneumáticas, sistema de</p>

P3.5.5 - AÇÕES PARA RECOLHIMENTO DO ÓLEO DERRAMADO	Tipo de Procedimento: Recolhimento do óleo derramado. Evento: Derramamento.
	<p>bombeamento tipo pipeline system, entre outros. O armazenamento do produto recolhido em corpos hídricos deve ser realizado nos tanques das embarcações recolhedoras, tanques de armazenamento flutuantes e balsas adequadas para esse fim. Posteriormente deve ser providenciada a transferência do produto recolhido para o local de armazenamento.</p> <p>NOTA: Atentar para as características operacionais dos equipamentos e veículos utilizados nas operações em atmosferas explosivas com relação aos cuidados para evitar a geração de calor e centelhas que possam gerar riscos à operação. O aterramento dos equipamentos deve ser observado para evitar fontes de ignição geradas devido a diferença de potencial elétrico.</p>
Efetuar recolhimento do produto derramado	<p>1) Recolhimento de Óleo Tipo I – Leves e voláteis</p> <ul style="list-style-type: none"> - Efetuando contenção conforme procedimento operacional de resposta específico, parte integrante desde plano. - A princípio o produto deverá ser monitorado e acompanhado o processo de evaporação. - Se houver grande quantidade, poderá ser efetuada uma operação de contenção e recolha, tendo especial atenção quanto aos equipamentos de recolha a serem utilizados, estes deverão ser adequados face ao risco de incêndio devido as características de inflamabilidade do produto. - Toda operação deverá ser assistida pela Brigada de Incêndio e/ou Corpo de Bombeiros, conforme o cenário e, pelo Grupo de Saúde, que deverão estar em prontidão para intervir. <p>2) Recolhimento de Óleo Tipo II a V- Moderados a Muito pesados</p> <ul style="list-style-type: none"> - Efetuando contenção conforme procedimento operacional de resposta específico, parte integrante desde plano. - Avaliar a deriva do produto e estabelecer as estratégias para recolhimento do mesmo. - Toda operação deverá ser assistida pela Brigada de Incêndio e/ou Corpo de Bombeiros, conforme o cenário e, pelo Grupo de Saúde, que deverão estar em prontidão para intervir.
Revisar diariamente a suficiência dos quantitativos dos recursos empregados nas operações de recolhimento do produto	
Acompanhar a evolução das condições meteoceanográficas	O acompanhamento deve ser diário, através de boletins, para planejamento de estratégias alternativas e/ou adequação das estratégias utilizadas.
Acompanhar diariamente as condições de intemperismo do óleo derramado	Para planejamento de estratégias alternativas e/ou adequação das estratégias utilizadas.

3.5.6. PROCEDIMENTO PARA DISPERSÃO MECÂNICA E QUÍMICA DO ÓLEO DERRAMADO

Este procedimento tem por objetivo estabelecer as ações que devem vigorar quando da ocorrência de um incidente de poluição por óleo para dispersão do produto derramado.

- **Dispersão Mecânica**

A dispersão mecânica somente deverá ser adotada quando forem esgotadas as possibilidades e condições de contenção, recolhimento e absorção do produto derramado, após avaliação do Coordenador

da Contingência em articulação com Comando Unificado e Órgão Ambiental competente.

Este procedimento será executado por embarcações a serem providenciadas pelo Coordenador de Logística.

Embora a empresa não considere como estratégia de combate a dispersão mecânica, esta ação ocorre naturalmente durante a movimentação das embarcações em corpos hídricos.

Especial cuidado e critérios específicos serão adotados na circulação de embarcações em áreas ecologicamente sensíveis como charcos, bancos de macrófitas submersas ou vegetação alagada, a fim de evitar danos mecânicos e impactos adicionais aos ecossistemas. O acesso será restrito e controlado em áreas de reduzida lâmina d'água.

- **Dispersão Química**

Os dispersantes são misturas de surfactantes em um ou mais solventes especialmente formulados para aumentarem a taxa desde processo com a finalidade de reduzir a quantidade de óleo que atingem a costa por conversão desde óleo flutuantes em pequenas gotículas dispersas na coluna de água.

Cabe ressaltar que o uso de dispersantes químicos empregados nas ações de combate aos derrames de petróleo e seus derivados possui seus critérios de aplicação definidos e regulados conforme Resolução Conama nº 269 de 14 de setembro de 2000.

A dispersão química do óleo vazado só poderá ocorrer após a concordância formal do Órgão Ambiental competente, por escrito, e utilizando-se da metodologia definida na Resolução Conama nº. 269 / 2000. A aplicação de dispersantes é proibida em águas interiores e águas abrigadas.

P3.5.6 - AÇÕES PARA DISPERSÃO MECÂNICA E QUÍMICA DO ÓLEO DERRAMADO	
Ação	Detalhes
Avaliar utilização de embarcações para dispersão mecânica	Tipo de Procedimento: Dispersão Mecânica e Química do Óleo Derramado. Evento: Derramamento. Tomada de decisão envolve a articulação do Comando Unificado e da Coordenação da Contingência com o Órgão Ambiental competente. Alternativa utilizada quando não for possível realizar a contenção, recolhimento e absorção do produto derramado. Notas importantes: - A dispersão química possui seus critérios de aplicação definidos e regulados conforme Conama nº. 269/2000. - A aplicação de dispersantes químicos é proibida em águas interiores e águas abrigadas.
Acionar Frente de Mar	Avaliar se o quantitativo de embarcações é suficiente para realizar essa operação. Caso necessário, acionar Coordenador de Logística para providenciar recursos adicionais.
Posicionar embarcações para dispersão mecânica	
Executar dispersão mecânica	

3.5.7. PROCEDIMENTO PARA LIMPEZA DAS ÁREAS ATINGIDAS

Este procedimento tem por objetivo estabelecer as ações que devem vigorar quando da ocorrência de um incidente de poluição por óleo para limpeza das áreas atingidas.

O Coordenador de Planejamento & Estratégias, em articulação com o Coordenador Operacional das Ações de Resposta deve avaliar o processo e as técnicas adequadas para limpeza, de acordo com cada tipo de ambiente, devendo ser considerado os aspectos da sensibilidade do ambiente afetado, presença de recursos biológicos ou ainda de interesse sócio-econômico. Para tanto deve consultar os seguintes documentos de apoio à decisão: mapas de vulnerabilidade, mapas de sensibilidade, entre outros.

A Coordenação da Contingência deve avaliar os aspectos positivos e negativos das variadas técnicas e métodos de limpeza disponíveis, inclusive, considerando a opção de recuperação natural, em articulação com o Órgão Ambiental competente. Em muitos casos os procedimentos de limpeza causam danos adicionais aos ecossistemas, os quais podem ser piores que os do próprio produto vazado. Assim, em muitos casos a decisão de optar pela recuperação natural do ambiente é a mais adequada e tecnicamente justificada, mas sempre compartilhada com os Órgãos Ambientais competentes. Deve-se garantir que as demandas sócio-econômicas e ambientais sejam tratadas com equilíbrio nas decisões referentes à limpeza dos ambientes.

Após a identificação do produto vazado, o Coordenador de Segurança deve estabelecer o programa de proteção aos perigos gerados pelo produto, sua descontaminação e/ou limpeza, como também monitorar a área impactada, a fim de garantir as condições de segurança para o trabalho das equipes de limpeza.

O Coordenador Operacional das Ações de Resposta deve solicitar ao Coordenador de Logística a aquisição de materiais e equipamentos adicionais, assim como a contratação de serviços eventualmente necessários.

O Coordenador da Contingência e o Coordenador de Meio Ambiente devem definir em conjunto com o Órgão Ambiental, os pontos de monitoramento e os parâmetros a serem medidos durante e após a emergência nas áreas atingidas.

O Líder do Grupo de Frente de Terra com auxílio do Grupo de Segurança Patrimonial deve isolar e sinalizar a área atingida e controlar o acesso, utilizando fitas para isolamento, cavaletes e sinalizadores, sempre em ação conjunta com a Defesa Civil e Órgãos Públicos competentes.

As Frentes de Terra e Mar devem armazenar os resíduos recolhidos, em recipientes compatíveis, com as características dos produtos. O Grupo de Resíduos é responsável pela coleta e armazenamento dos

mesmos em locais apropriados, de acordo com o procedimento operacional de resposta para coleta e disposição dos resíduos gerados.

O Anexo M apresenta uma relação de métodos de limpeza recomendados para aplicação em áreas atingidas por óleo conforme o tipo de ambiente.

P3.5.7 -AÇÕES PARA LIMPEZA DAS ÁREAS ATINGIDAS	
Ação	Detalhes
Definir a melhor técnica para o processo de limpeza	De acordo com cada tipo de ambiente e o tipo do produto vazado em conjunto com o Órgão Ambiental presente. O Anexo M apresenta os métodos recomendados para a limpeza das áreas atingidas. As diversas técnicas de limpeza encontram-se descritas no Manual Técnico impresso e disponível para consulta na Sala de Comando da Emergência e em meio digital no Sistema
Consultar as informações disponíveis nos mapas de vulnerabilidade e sensibilidade da região afetada	
Avaliar os aspectos positivos e negativos das diversas técnicas disponíveis	Inclusive considerando a opção de recuperação natural, autodepuração, em conjunto com o Órgão Ambiental presente.
Avaliar constantemente as técnicas e os resultados obtidos durante o processo de limpeza	Deve ser feita em conjunto com o Órgão Ambiental presente, ajustando as modificações do cenário ocorridas durante a evolução da emergência, garantindo que as ações de respostas sejam rápidas e que causem o mínimo de agressão ao meio ambiente.
Estabelecer programa de proteção para os perigos gerados pelo vazamento do produto	Para a descontaminação e/ou limpeza da área impactada e para a área impactada propriamente dita.
Definir os EPIs para as Frentes de Trabalho	
Isolar e sinalizar as áreas atingidas	Solicitar apoio aos Órgãos Públicos competentes. Restringir acesso somente às pessoas estritamente indispensáveis às operações em curso e meios de transporte autorizados.
Definir os recipientes para armazenamento e transporte dos resíduos coletados	Compatíveis com as características dos resíduos gerados
Definir local para armazenamento provisório dos resíduos	Próximo ao local de coleta com proteção para o solo e abrigo da chuva
Preparar para cada frente de trabalho área equipada para descontaminação e descanso do pessoal envolvido	
Definir local e procedimentos para descontaminação e limpeza dos equipamentos e materiais utilizados durante a emergência	
Definir os pontos de monitoramento e seus parâmetros para aplicação durante e após emergência em conjunto com o Órgão Ambiental presente.	

3.5.8. PROCEDIMENTO PARA COLETA E DISPOSIÇÃO DOS RESÍDUOS GERADOS

Este procedimento tem como objetivo estabelecer as ações que devem vigorar para coleta e disposição dos resíduos gerados quando da ocorrência de um incidente de poluição por óleo.

A coleta, transporte e disposição dos resíduos gerados em emergência devem ser realizadas seguindo os procedimentos existentes na Companhia e em consonância com os requisitos legais vigentes.

Os líderes das diversas Frentes de Trabalho e principalmente o líder do Grupo de Resíduos deve coordenar e orientar as operações das viaturas e embarcações utilizadas para o transbordo dos resíduos. As orientações devem ser repassadas em reuniões de coordenação ou em visitas *in loco*.

Cabe também ao Grupo de Resíduos, apoiados pelo Grupo de Frente de Terra e Mar, realizar a coleta dos mesmos conforme normas vigentes.

O líder do Grupo de Resíduos, em articulação com os Grupos de Segurança, de Meio Ambiente e Frente de Terra e Mar apoiado pelo Coordenador de Logística, deve disponibilizar local seguro, próximo às operações de combate à emergência, para armazenamento temporário dos resíduos gerados, observando as características do local de recolhimento e acondicionamento com vistas às facilidades de remoção e movimentação.

Ao final das ações, os resíduos deverão ser transferidos para área apropriada até sua destinação final.

Em uma emergência, a solicitação dos recursos para o transporte dos resíduos recolhidos, deve ser feita ao Coordenador de Logística.

Para a transferência dos resíduos, o Grupo de Resíduos deve preencher o Manifesto de Resíduos Industriais observando especificidades de legislação local e padrões da Transpetro. As informações a respeito dos resíduos gerados pela emergência devem ser inseridas no Sistema de Cadastro de Resíduos da Companhia (SCR).

Deve ser obtida junto ao Órgão Ambiental a autorização para o transporte dos resíduos. Os resíduos somente poderão ser transportados e dispostos por empresas licenciadas pelo Órgão Ambiental competente.

A disposição provisória de resíduos *in loco* ou na instalação deve contar com estrutura e procedimentos ambientalmente adequados (cobertura, impermeabilização, classificação, segregação, etc.).

O Posto de Descontaminação deve ser montado próximo as Frentes de Trabalho, na zona morna, para atendimento ao pessoal envolvido nas ações de resposta. Na montagem do Posto de Descontaminação, deve ser observada a direção do vento e demais aspectos de segurança inerentes.

O Grupo de Descontaminação é responsável pela montagem do Posto de Descontaminação e pela limpeza de todos os equipamentos e do pessoal utilizados na emergência, incluindo neste caso, os

Equipamentos de Proteção Individual contaminados (EPIs) que poderão ser limpos ou descartados, conforme o caso.

Algumas recomendações são importantes para minimizar a contaminação e facilitar a descontaminação:

- Reduzir ao estritamente necessário o pessoal que entra na zona quente;
- A equipe que entra na zona quente deverá reduzir ao mínimo o contato com os contaminantes;
- Nos casos em que o solo se encontra extremamente contaminado deve ser iniciada a descontaminação ainda na zona quente.

P3.5.8 - AÇÕES PARA COLETA E DISPOSIÇÃO DOS RESÍDUOS GERADOS	
Ação	Detalhes
Reunir os líderes das Frentes de Trabalho para orientação quanto aos procedimentos da Transpetro para o Gerenciamento de Resíduos	Tipo de Procedimento: Coleta e disposição dos resíduos gerados. Evento: Derramamento.
Disponibilizar local seguro junto às diversas Frentes de Trabalho para armazenamento provisório dos resíduos gerados	Deve ser prevista uma proteção ao solo a fim de evitar novas contaminações, assim como a proteção contra as intempéries.
Recolher e destinar os resíduos gerados em recipientes impermeáveis	O acondicionamento temporário dos resíduos deve ser realizado fazendo uso, de dispositivos tais como: "big bags equipados com lines", tambores (preferencialmente, com tampa cintada e, forrado com saco plástico adequado), tanques infláveis, tanques portáteis, caçambas, balsas, barcaças, caminhões-vácuo, caminhões-tanque, etc. Os recipientes devem ser devidamente identificados com a inscrição – "RESÍDUO CONTAMINADO COM ÓLEO". Encaminhar os recipientes devidamente identificados, para o depósito temporário de resíduos, em articulação com o Órgão Ambiental competente.
Nomear um responsável para cada local designado para recebimento provisório de resíduos	Para segregação, identificar, registrar os resíduos recebidos no local.
Programar transporte, a períodos regulares, para o recolhimento e transferência dos resíduos	Recolhimento dos resíduos armazenados nos locais designados próximos as frentes de trabalho e transferência para área apropriada até sua destinação final. O transporte de resíduos deverá atender a legislação vigente.
Definir a destinação final a ser dada aos resíduos gerados durante as operações de combate.	Deve ser feito em conjunto com o Órgão Ambiental, solicitando a competente autorização, conforme a legislação local vigente.

3.5.9. PROCEDIMENTO PARA DESLOCAMENTO DOS RECURSOS

Este procedimento tem como objetivo estabelecer as ações, para deslocamento de recursos humanos e materiais quando da ocorrência de um incidente de poluição por óleo.

Visa também orientar a Coordenação de Logística no deslocamento de recursos solicitados pelas diversas lideranças que fazem parte da EOR.

A avaliação do cenário acidental deve ser realizada constantemente, e caso necessário deve ser

definido o aporte de recursos adicionais para o atendimento à emergência.

A Coordenação de Logística deve dar atenção especial para a aquisição ou deslocamento dos recursos essenciais para o atendimento à emergência, devendo ainda receber e registrar as solicitações de recursos.

A Coordenação de Logística deve providenciar transporte, alimentação e hospedagens às Frentes de Trabalho que estão atuando no atendimento a emergência. Deve também providenciar o transporte dos recursos materiais e humanos para o local de atendimento e outras facilidades para os componentes da Estrutura Organizacional de Resposta (banheiros químicos, água, protetor solar, barracas, etc).

O controle dos recursos deve ser realizado na entrada e saída dos equipamentos e materiais. As atividades descritas a seguir deverão ser desenvolvidas pela Equipe de Logística.

Segurança da área de armazenamento

Providenciar local seguro para armazenamento dos recursos materiais, tanto em campo quanto dentro das Unidades Operacionais. Identificar locais de armazenamento de recursos. Para emergências na faixa de dutos, pode-se optar por contratar galpões na região para realizar o armazenamento.

Providenciar material para isolamento e proteção da área de armazenamento, com fitas de isolamento, cavaletes, sinalizadores, lonas plásticas, de acordo com a situação.

Aquisição e transporte de equipamentos e materiais para o combate a emergência

Quando do acionamento do Centro de Defesa Ambiental, a logística de transporte dos equipamentos é de responsabilidade da empresa que gerencia o CDA.

Caso o Coordenador da Contingência solicite recursos de outras Unidades da Transpetro, do Sistema Petrobras ou dos Planos de Auxílio Mútuo, a logística de deslocamento será suprida pela empresa ou UO que fornecer o recurso, utilizando para tal o Centro de Custo aberto pela UO solicitante do recurso, controlado pelo Grupo de Controladoria de Custos.

Os materiais adquiridos pelo Coordenador de Logística, em casos de emergência, devem atender as prioridades/necessidades da Coordenação da Contingência, verificando o prazo e particularidades dos recursos solicitados, principalmente, para os recursos essenciais ao combate à emergência.

A Equipe de Logística deve providenciar transporte para os equipamentos e materiais alocados, obedecendo aos controles de gestão estabelecidos pelo Coordenador de Logística. Atenção especial deve

ser dada as questões relacionadas à logística de transporte, tais como, emissão de notas fiscais, controle de trânsito, batedores, em articulação com as autoridades competentes, sempre que possível.

Para a aquisição de recursos a Equipe de Logística deve consultar o cadastro local de fornecedores, o SIAE, outras Unidades da Transpetro e do Sistema Petrobras, etc. Na falta de algum recurso solicitado, o Coordenador da Contingência deve ser comunicado imediatamente. Devem ser disponibilizados EPIs para atendimento as solicitações da Coordenação de Segurança e dos líderes dos Grupos de Ação da EOR.

O Coordenador Operacional das Ações de Resposta, de acordo com a necessidade, poderá requisitar o aluguel de guindastes, caminhões-vácuo, caminhões-tanque, embarcações de apoio, embarcações especiais, veículos, equipamentos, etc.

O deslocamento dos equipamentos de apoio ao combate à emergência poderá ser realizado por meio da entrega dos recursos diretamente no campo, a fim de diminuir o tempo de entrega.

A logística de transporte dos recursos solicitados deve levar em consideração:

- Tempo de deslocamento;
- Condições da via de acesso;
- Capacidade de transporte do meio utilizado;
- Segurança dos equipamentos e materiais durante o transporte;
- Critérios de Segurança, Meio Ambiente e Saúde;
- Exigências legais.

Transporte de recursos humanos e hospedagem

A Equipe de Logística deve providenciar o transporte aéreo, terrestre ou marítimo para os recursos humanos acionados para integrar a Estrutura Organizacional de Resposta.

Deve também controlar o aluguel de veículos e táxis. Deve providenciar também os recursos para hospedar todo o pessoal envolvido no atendimento à emergência em locais próximos ao local da emergência, se necessário providenciar acomodações para a equipe de campo, em edificações permanentes ou em acampamentos.

A hospedagem deve ser realizada com base nos padrões Petrobras (categoria).

Logística do fornecimento de alimentação

Providenciar meios para disponibilizar lanches, refeições, e água a todo pessoal envolvido na

emergência, no próprio local.

Os Coordenadores de Segurança e Saúde devem zelar pelo cumprimento dos critérios estabelecidos nas Normas Regulamentadoras do Ministério do Trabalho e Emprego aplicáveis.

Estrutura de custos

A apropriação de custos referentes à emergência deve ser praticada conforme previsto no padrão de Gestão de Contingência da Transpetro, considerando:

- Contratações de serviços;
- Aquisição de recursos;
- Logística (Hospedagem, transporte, alimentação, banheiros químicos, deslocamento de recursos etc.);
- Outros recursos para atendimento à emergência.

Esta sistemática prevê a abertura de uma Ordem Interna (OI) no sistema contábil/ financeiro da empresa para atendimento a Unidade Operacional.

P3.5.9 - AÇÕES PARA DESLOCAMENTO DOS RECURSOS	
Ação	Detalhes
Efetuar deslocamento de pessoal para as Frentes de Trabalho	Tipo de Procedimento : Deslocamento dos recursos. Evento: Derramamento. Utilizando automóveis, peruas tipo "van", microônibus, ônibus e embarcações, próprios ou contratados; a. Respeitar a capacidade máxima de passageiros para cada veículo ou embarcação; b. Certificar a utilização correta do cinto de segurança e colete salva-vidas, de acordo com o tipo de transporte acionado, por todos os passageiros; c. Proibir o transporte de passageiros nas caçambas de peruas e caminhões; d. Respeitar os limites de velocidade de acordo com o indicado nas sinalizações e na falta destas cumprir a legislação vigente, atentando para as condições das estradas; e. Respeitar as demais sinalizações do sistema de trânsito, tanto verticais como horizontais; f. Verificar se o condutor do veículo ou da embarcação possui todas as documentações e habilitações necessárias ao desempenho de suas funções; g. Verificar o estado de conservação do meio de transporte utilizado.
Definir os equipamentos e materiais necessários para cada Frente de Trabalho	A Coordenação de Logística deve providenciar, conforme o caso, facilidades para os componentes da EOR - banheiros químicos, água, protetor solar, barracas, entre outras.
Utilizar caminhonetes e caminhões, próprios e / ou contratados para o transporte de equipamentos e materiais, de acordo com as características próprias da carga	a. Não ultrapassar a capacidade máxima de carga do meio de transporte a ser utilizado; b. Não trafegar pelas pistas (ruas, avenidas e estradas) com

P3.5.9 - AÇÕES PARA DESLOCAMENTO DOS RECURSOS	Tipo de Procedimento : Deslocamento dos recursos. Evento: Derramamento.
	excesso lateral, caso seja necessário este tipo de transporte providenciar batedores e autorização das autoridades competentes, conforme legislação; c. Respeitar os limites de velocidade de acordo com o indicado nas sinalizações e na falta destas cumprir a legislação vigente. Atenção especial deve ser dada para as condições das estradas e condições climáticas reinantes.
Emitir nota fiscal de simples remessa, com devolução, para equipamentos que deverão ser transportados ao longo das rodovias	Para utilização nas Frentes de Trabalho distantes do Terminal
Elaborar planilha de controle de saída e consumo de material	Contendo no mínimo descrição do material, origem, destino, unidade, quantidade, transportador, meio de transporte, responsável pelo envio e responsável pelo recebimento.

3.5.10. PROCEDIMENTO PARA OBTENÇÃO E ATUALIZAÇÃO DE INFORMAÇÕES RELEVANTES

Este procedimento tem por objetivo estabelecer as ações para obtenção e atualização de informações relevantes quando da ocorrência de um incidente de poluição por óleo.

Visa orientar o Coordenador da Contingência e os Coordenadores de Grupos da EOR como e onde obterem as informações necessárias para o atendimento à emergência.

O Coordenador da Contingência deverá solicitar as informações relevantes ao processo de resposta a emergências de forma clara, rápida e sucinta aos diversos Coordenadores integrantes da EOR.

O Coordenador da Contingência e os diversos Coordenadores devem ter acesso as informações listadas a seguir, não se limitando a estas:

- Informações da área afetada: caracterização física da região afetada (topográficas, hidrográficas, hidrodinâmicas, oceanográficas, áreas de preservação ambiental, geomorfologia, etc);
- Descrição da forma de impacto (grau de intemperização do óleo, infiltração, aderência na superfície, fauna e flora atingidas, etc.);
- Informações meteoceanográficas: ventos predominantes, índices pluviométricos, marés, correntes, etc.;
- Informações populacionais: caso a emergência ofereça risco à comunidade, a Coordenação da Contingência deve ter acesso à caracterização da comunidade possivelmente atingida;
- Informações de processo industrial: avaliações de riscos de processo, integridade das instalações, fluxogramas de processo, fluxogramas de engenharia, mapas da rede de drenagem da instalação, planta de situação dos dutos, perfil hidráulico do duto, Programa de Integridade de Dutos (PID), dentre outras;
- Informações técnicas dos equipamentos de combate: capacidade nominal, tipo de combustível, consumo, dimensão e peso, capacidade de armazenamento, capacidade de bombeamento, vazão, pressão, etc;
- Informações de segurança do produto vazado: dados de identificação, perigos, primeiros socorros,

medidas de combate a incêndios, medidas de combate a derrames, manuseio e armazenagem, propriedades físico químicas, faixa de explosividade, limite de tolerância, informação toxicológica, informação ecológica e outras informações julgadas pertinentes relativa aos produtos manuseados;

- Informações do meio ambiente: corpos hídricos, solos, mapa de sensibilidade, mapa de vulnerabilidade, mapeamento da drenagem afetada, etc;
- Informações de recursos materiais e humanos a serem acionados: Plano de Auxílio Mútuo, protocolos, acordos formais, recursos de outras Unidades da Transpetro e do Sistema Petrobras, Bases Avançadas, CDA, CRE etc.

Cabe ao Coordenador da Contingência durante a emergência a definição do período de atualização das informações e dos responsáveis por obtê-las.

As pessoas responsáveis por obter as informações relevantes devem registrar toda informação solicitada e repassá-las aos Coordenadores em tempo real, pessoalmente, ou através de rádio, telefone, fax, ou qualquer outro meio de comunicação disponível.

Cabe ao Coordenador de Meio Ambiente durante a emergência a obtenção de informações diárias relativas à forma de impacto do derrame no meio ambiente, em articulação com o líder do Grupo de Monitoramento Ambiental e líderes de Frentes de Trabalho, repassando essas informações a Coordenação da Contingência.

Cabe ao Coordenador de Logística providenciar fotos ou outras informações relevantes para as operações de combate ao incidente, disponibilizando-as na Sala do Comando da Emergência.

P3.5.10 - AÇÕES PARA OBTENÇÃO E ATUALIZAÇÃO DE INFORMAÇÕES RELEVANTES	Tipo de Procedimento: Obtenção e atualização de informações relevantes. Evento: Derramamento.
Ação	Detalhes
Disponibilizar na sala de Comando da Emergência os documentos que contêm as informações mínimas relevantes sobre a região afetada para definições das estratégias de combate	Ítems disponíveis no Sistema na intranet, e/ou em meio físico na Sala de Comando da Emergência a partir da solicitação da Coordenação da Contingência. NOTAS: Deverão ser obtidas, pelo meio mais rápido, informações relativas à ocorrência, de tal forma que sejam determinados os meios de intervenção e técnicas de combate a se utilizar.
Definir período de atualização dos dados	Durante o desenrolar da emergência, bem como os responsáveis por obtê-las.
Realizar o monitoramento de gases, vapores e explosividade nas imediações do derrame	Os diversos equipamentos para monitoramento de gases, vapores e explosividade encontram-se descritos no Manual Técnico (Capítulo 26) impresso e disponível para consulta na Sala de Comando da Emergência
Dar divulgação dos dados relevantes atualizados	Para todos os Coordenadores e Líderes de Frentes de Trabalho de forma clara, rápida e objetiva, através de rádio, telefones, cópias impressas ou pessoalmente.
Registrar e manter todas as informações relevantes e suas	A Coordenação de Meio Ambiente deverá monitorar e manter atualizada

P3.5.10 - AÇÕES PARA OBTENÇÃO E ATUALIZAÇÃO DE INFORMAÇÕES RELEVANTES	Tipo de Procedimento: Obtenção e atualização de informações relevantes. Evento: Derramamento.
atualizações com data e horário de obtenção	as informações relacionadas à forma de impacto do derrame (grau de intemperização do óleo, infiltração, aderência na superfície, fauna e flora atingidas, etc).
Consultar banco de dados disponíveis para obtenção de dados relevantes	Tais como IBGE, IBAMA, INPE, Órgãos Ambientais Estaduais e Municipais, Universidades, sites do Sistema Petrobras.

De acordo com a norma vigente, fora das situações de emergências, cabe ao Administrador do Plano de Emergência, a manutenção do plano da Unidade Operacional, mantendo-o atualizado para garantir que no momento da emergência os dados corretos estejam disponíveis.

a) Informações Hidrográficas, Hidrodinâmicas, Meteorológicas e Oceanográficas

As informações hidrográficas, hidrodinâmicas, meteorológicas, oceanográficas, de processo industrial, de meio ambiente, de legislação, dentre outras poderão ser obtidas e atualizadas pelo pessoal de apoio a emergência de acordo com a demanda da Coordenação da Contingência através de:

- Consulta ao Manual de Operações do Terminal;
- Consulta ao *Port Information* do Terminal;
- Consulta aos Estudos de Análise de Risco e Relatórios Ambientais disponíveis no Arquivo Técnico:
<http://webtiba.corp.petrobras.biz/GEDTRANS/QUERIES/PRINCIPAL.ASP>;
- Consulta ao Programa de Integridade de Dutos: <http://pid.transpetro.petrobras.com.br/>;
- Consulta aos mapas de sensibilidade ambiental e mapas de vulnerabilidade anexos ao plano e disponíveis através do Sistema infoPAE
- Consulta ao banco de dados do SIAE: <http://siae.petrobras.com.br/SIAE>;
- Consulta ao GIS: <http://gis.transpetro.petrobras.com.br/>;
- Consulta à base de dados meteoceanográficos da Companhia:
<http://www.engenharia.petrobras.com.br/oceano/esubprev.htm>;
- Consulta à base de dados do Instituto Nacional de Meteorologia: <http://www.inmet.gov.br>;
- Consulta à base de dados do INPE: <http://www.cptec.inpe.br>;
- Consulta à base de dados do Clima Tempo: <http://www.climatempo.com.br>;
- Consulta à base de dados da Marinha do Brasil: <http://www.mar.mil.br/dhn>;
- Consulta às Fichas de Segurança de Produto Químico - FISPQ:
<http://www.sms.petrobras.com.br/scripts/fichas/index.asp>;
- Consulta ao banco de dados de legislação LEGIS AMBIENTAL:
<http://www.juridico.petrobras.com.br/>;

- Consulta a órgãos oficiais tais como: IBGE, IBAMA, Órgãos Ambientais Estaduais e Municipais e outros;
- Consulta a Universidades.

b) Descrição da forma de impacto (grau de intemperização do óleo, infiltração, aderência na superfície, fauna e flora atingidas, etc).

Encontram-se, na literatura especializada, diferentes metodologias para a classificação dos hidrocarbonetos. Destas, nas tabelas a seguir, encontram-se duas formas mais usuais, que são as adotadas para a elaboração de Planos de Emergência.

TIPO DE HIDROCARBONETO SEGUNDO O PESO ESPECÍFICO	PROPRIEDADES FÍSICO-QUÍMICAS	PROPRIEDADES TOXICOLÓGICAS
Leves (Voláteis) – Tipo I Ex.: GASOLINA, QUEROSENE, DIESEL DE AUTOMÓVEIS, NAFTA	Baixa viscosidade. Elevada taxa de evaporação. Fácil dispersão natural. Solubilidade na água relativamente elevada. Penetração rápida na maioria dos substratos	Muito tóxicos para a biota quando fresco, mas devido à evaporação a toxicidade diminuirá rapidamente. Toxicidade aguda em função do teor e concentração de frações aromáticas (toxicidade elevada relacionada com a presença de compostos de benzeno e de naftaleno). Os compostos de peso molecular elevado são de imediato, menos tóxicos, mas podem ser cronicamente tóxicos uma vez que muitos deles são reconhecida ou potencialmente carcinogênicos. A toxicidade aguda variará em função das espécies devido às diferenças nos graus de assimilação e de liberação das frações aromáticas. A penetração e persistência dos compostos aromáticos nos sedimentos podem causar danos a longo prazo na vegetação existente nos apicuns/brejos.
Moderados a Pesados – Tipo II Ex.: ÓLEO COMBUSTÍVEL MARÍTIMO (MGO), GASÓLEO, COMBUSTÍVEL LEVE, ÓLEO DE LUBRIFICAÇÃO LEVE	Viscosidade baixa a moderada. Evaporação até 50% do volume. Tendência para a formação de emulsões estáveis sob condições de elevada energia física. Moderada solubilidade na água. Penetração nos substratos em função da sua configuração. Dispersão natural de alguns componentes. Sob condições de tempo ou de clima tropical, a evaporação rápida dos voláteis e a solução das frações solúveis darão lugar a um resíduo degradado menos tóxico. Potencial afundamento após a degradação atmosférica, particularmente num ambiente de lodo.	Toxicidade variável dependendo do conteúdo em aromáticos. Toxicidade aguda e crônica para os organismos marinhos, em resultado de um abafamento físico/mecânico, toxicidade química (exposição a frações aromáticas muito tóxicas) e/ou combinação destes dois efeitos. A toxicidade aguda diminuirá ao longo do tempo e da degradação atmosférica, por evaporação das frações voláteis.
Pesados – Tipo III Ex.: CRUS, EMULSÃO ÁGUA-HIDROCARBONETOS (MOUSSE DE CHOCOLATE), ÓLEO DE LUBRIFICAÇÃO PESADO	Elevada viscosidade. Dispersão natural relativamente baixa. Baixa solubilidade na água. Evaporação inferior a 20% do volume. Quando degradados por ação atmosférica dão lugar à formação de pedaços de alcatrão à temperatura ambiente, podendo no entanto se liquefazerem quando aquecidos.	Toxicidade relativamente baixa. A toxicidade aguda e crônica ocorre mais pelo efeito de abafamento do que pela toxicidade química, dada a pequena percentagem de frações aromáticas tóxicas. As plantas marinhas e os organismos sedentários são mais susceptíveis de serem afetados do que os organismos móveis. Podem também resultar danos causados por <i>stress</i> térmico provocado por temperaturas elevadas existentes em <i>habitats</i> contaminados com hidrocarbonetos em áreas de águas mornas. Abafamento/asfixia.
Residuais – Tipo IV Ex.: BUNKER, COMBUSTÍVEIS PESADOS, CRUS	Semi-sólidos. Dispersão nula. Não voláteis. Muito baixa solubilidade na água.	Relativamente não tóxicos. Muito pequena, a quantidade de frações aromáticas tóxicas. Baixa toxicidade na maioria dos ambientes. A toxicidade converte-se num problema apenas quando os

VELHOS NA FORMA DE "TAR BALLS",	Formação de pedaços de alcatrão à temperatura ambiente, podendo no entanto liquefazerem-se quando aquecidos.	hidrocarbonetos são retidos por longos períodos de tempo em ambientes sensíveis, tais como apicuns (brejos de água salgada) e manguezais.
---------------------------------	--	---

Principais propriedades e impactos

TIPO DE HIDROCARBONETO	PRINCIPAIS PROPRIEDADES E IMPACTOS
TIPO I - PRODUTOS REFINADOS MUITO LEVES , tais como: <ul style="list-style-type: none"> Gasolina Nafta Solventes Gasolina de aviação 80 / 100 	Muito volátil e altamente inflamável (ponto de inflamação próximo dos 100° F / 40° C). Elevadas taxas de evaporação; é provável uma completa remoção por evaporação. Baixa viscosidade; espalha-se rapidamente numa fina película brilhante. Peso específico menor que 0.80; flutua na água. Toxicidade aguda elevada para a biota; localmente pode causar severos impactos para a coluna de água e para os recursos inter marés. Penetra no substrato causando contaminação abaixo da superfície.
TIPO II - PRODUTOS SEMELHANTES AO DIESEL E PETRÓLEOS BRUTOS LEVES , tais como: <ul style="list-style-type: none"> Fuel óleo Jet fuel Querosene Marine diesel Petróleo bruto "West Texas" Petróleo bruto "Alberta" 	Moderadamente volátil (ponto de inflamação varia de 100° a 150° F / 40° – 65° C). Evaporação das frações leves (até 2/3 do volume derramado). Peso específico de 0.80 - 0.85; densidade API de 35 – 45; desde modo as camadas flutuam à superfície da água exceto sob condições de mistura turbulentas. Toxicidade aguda moderada a elevada para a biota; toxicidade específica do produto diretamente relacionada com o tipo e concentração dos compostos aromáticos na fração solúvel na água. Cobre e penetra no substrato; alguma contaminação abaixo da superfície. Os hidrocarbonetos espalhados tendem a asfixiar os organismos.
TIPO III - HIDROCARBONETOS MÉDIOS E PRODUTOS INTERMÉDIOS , tais como: <ul style="list-style-type: none"> Petróleo bruto "North Slop" Petróleo bruto "South Louisiana" Fuel óleos intermédios Óleo de lubrificação 	Moderadamente volátil (ponto de inflamação superior a 125° F / = 52° C) Evaporação até 1/3 do volume derramado. Viscosidade moderada a elevada. Peso específico de 0.85 - 0.95; densidade API de 17.5 – 35. Toxicidade aguda variável para o biota, dependendo da quantidade da fração leve. Podem formar emulsões estáveis. Cobre e penetra no substrato; provável contaminação pesada abaixo da superfície. Os hidrocarbonetos espalhados tendem a asfixiar os organismos.
TIPO IV - PETRÓLEOS BRUTOS PESADOS E PRODUTOS RESIDUAIS , tais como: <ul style="list-style-type: none"> Petróleo bruto "Venezuela" Petróleo bruto "San Joaquin Valley" Bunker C Fuel óleo N° 6 	Ligeiramente volátil (ponto de inflamação superior a 150° F / = 65° C). Evaporação de uma pequena parcela do volume derramado (geralmente menos que 10 – 15%). Muito viscosos a semi – sólidos; podem tornar-se menos viscosos quando aquecidos pela luz solar. Peso específico de 0.95 –1.00; densidade API de 10 - 17.5; desde modo às camadas flutuam inicialmente e afundam-se apenas após envelhecimento ou por incorporação de sedimentos. Baixa toxicidade aguda relativamente aos outros tipos de hidrocarbonetos. Formam emulsões estáveis. Provável penetração ligeira no substrato. Os hidrocarbonetos espalhados tendem a asfixiar os organismos.
TIPO V - PRODUTOS RESIDUAIS MUITO PESADOS , tais como: <ul style="list-style-type: none"> Asfalto Produtos designados por LAPIO (Low API Oils) 	Propriedades muito semelhantes às dos hidrocarbonetos do Tipo IV, exceto no que se refere ao peso específico que é superior a 1.0 (densidade API menor que 10); desde modo os hidrocarbonetos têm um grande potencial para afundarem quando derramados na água. O asfalto quando derramado na água arrefece rapidamente formando uma massa sólida tendência para afundamento. Os produtos designados por LAPIO, com uma densidade API inferior a 10° a 60° F, tendem a manter-se no estado líquido à temperatura ambiente. A sua degradação e arrefecimento aumentam a viscosidade, mas a solidificação é um processo a médio prazo. Podem flutuar à superfície da água, manter-se em suspensão na coluna de água ou afundar-se. O seu comportamento depende da densidade do produto, homogeneidade da mistura, da densidade da água e das condições físicas do local do derrame.

c) Monitoramento da atmosfera para detecção de vapores, gases e explosividade

O Grupo de Segurança da EOR é responsável pelo monitoramento e detecção de vapores, gases e explosividade nas proximidades dos derrames de produtos claros, petróleos e derivados com ponto de fulgor ambiente (Ex. gasolina, nafta, petróleos leves, etc). Este grupo faz uso de equipamentos, tais como:

detectores analógicos, detectores digitais, tubos indicadores calorimétricos e oxímetros.

Um dos principais objetivos desde monitoramento é estabelecer às zonas quentes, mornas, frias e de exclusão, em articulação com a Coordenação da Contingência e Coordenação de Segurança da EOR.

Sempre que necessário deve ser solicitado às Frentes de Trabalho que eliminem e/ou controlem qualquer fonte de ignição que possam gerar riscos aos grupos de ação da EOR e a população vizinha ao local do derrame.

Dentro dos limites geográficos das zonas quentes e mornas é permitida apenas a utilização de equipamentos elétricos à prova de explosão ou intrinsecamente seguros.

3.5.11. PROCEDIMENTO PARA REGISTRO DAS AÇÕES DE RESPOSTA

Este procedimento tem por objetivo estabelecer a sistemática para registro das ações de resposta quando da ocorrência de um incidente de poluição por óleo. Visa também orientar o Líder do Grupo de Registros & Relatórios e demais coordenadores da EOR quanto aos procedimentos para elaboração dos relatórios das atividades desenvolvidas e propiciar a avaliação e revisão desde plano.

Considerações gerais

A Coordenação da Contingência deve trabalhar em articulação com o Grupo de Registros & Relatórios.

O Grupo de Registros & Relatórios deve trabalhar em conjunto com a gerência operacional de forma a garantir o preenchimento e envio do Relatório do Incidente à ANP, de acordo com a Portaria ANP nº. 03, em consonância com a Coordenação da Contingência, obedecendo ao prazo máximo de 48 horas.

O Grupo de Registros & Relatórios fornece informações e insumos necessários para elaboração do Relatório de Desempenho do PEI. A análise deverá ser feita por um Grupo designado pela gerência operacional e que esteja diretamente envolvido ou tenha conhecimento do plano.

Cabe a gerência operacional, designar as gerências e entidades externas que devem receber cópia do respectivo relatório. O envio de quaisquer outros relatórios para demais partes interessadas, deverá ser avaliado e aprovado pelo gerente operacional, sempre que necessário ou solicitado.

Cabe ao Jurídico, emitir parecer sobre todos os documentos confeccionados a serem enviados a terceiros referente à emergência.

O Operador da Sala de Controle que estiver em serviço ao receber a comunicação da emergência, deve realizar o registro da ocorrência. O Operador deve imediatamente comunicar o fato ao supervisor de turno, que dará início ao Fluxograma de Comunicação de Situação de Emergência. Todo registro deve ser realizado de maneira a buscar o maior nível de detalhamento possível das informações.

As informações abaixo são insumos para primeira comunicação tanto para as entidades oficiais, relacionados na seção 3.2 deste documento, como para os integrantes do Fluxograma de Comunicação de Situação de Emergência.

O registro deverá conter os seguintes itens:

- Área afetada (Área do Terminal, faixa de dutos terrestre e/ou marítima, outras áreas);
- Data e hora;
- Nome, RG, Endereço e Telefone de contato (No caso de denúncia originada de público externo);
- Município / Bairro;
- Nome e Matrícula do informante (No caso da comunicação originada de público interno);
- Local (referência);
- Forma de recebimento da comunicação;
- Informações Complementares;
- Tipo e dimensão do incidente;
- Fonte do vazamento e volume estimado;
- Causas aparentes do acidente;
- Ocorrência de Vítimas / Danos;
- Entidades externas cientes;
- Situação atual;
- Ações iniciais tomadas;
- Necessidades de recursos adicionais para o combate;
- Responsável pelo registro.

Acompanhamento das ações de resposta

O registro de acompanhamento das ações de resposta é realizado através do InfoPAE e contém todos os dados relacionados ao decorrer do evento e ações tomadas, tais como:

a) Identificação da emergência

- Refere-se às informações relacionadas à comunicação inicial da emergência;
- Informa a natureza e o trecho do duto em que ocorreu a emergência;
- Horário de parada das operações;
- Horário do acionamento e envio do Grupo de Reconhecimento ao local da ocorrência

b) Alerta

Início do Fluxograma de Comunicação de Situação de Emergência relatando a denúncia ou suspeita.

c) Caracterização

- Horário de chegada do observador do Grupo de Reconhecimento ao local da ocorrência e confirmação da emergência;
- Tipo de produto vazado e quantidade estimada;
- Acionamento do Fluxograma de Comunicação de Emergência confirmando a emergência;
- Acionamento da EOR.

d) Combate

- Execução dos procedimentos de resposta (com horário de início e fim de cada procedimento, recursos empregados);
- Consulta de mapas, fotos, pontos de vistoria ambiental, perfil do duto, mapa de sensibilidade e vulnerabilidade, estudos de riscos, corpos d'água, fichas de produtos- FISPQ;
- Visualização da área afetada;
- Técnicas e estratégias de combate empregadas.

e) Outros registros pertinentes

- Acionamento de outros planos de emergências e acordos formais de apoio, tais como: Plano de Emergência Regional, Plano de Emergência Corporativo, Plano de Auxílio Mútuo, Protocolos, entre outros;
- Ocorrência de vítimas e/ou dano material;
- Data e hora que a emergência ficou sob controle dos grupos de ação;
- Data e hora do término das ações de resposta;
- Ocorrência e localização de danos ambientais;
- Registro de anomalias no SIGA.

O registro e acompanhamento das ações de resposta são de responsabilidade do Grupo de Registros & Relatórios em articulação com o Coordenador da Contingência e demais Coordenadores de Grupos de Ação da EOR.

P3.5.11 - AÇÕES PARA REGISTRO DAS AÇÕES DE RESPOSTA	
Ação	Detalhes
Registrar informações sobre o recebimento da denúncia /	Tipo de Procedimento: Registro das ações de resposta. Evento: Derramamento. Em formulário próprio ou no Sistema

P3.5.11 - AÇÕES PARA REGISTRO DAS AÇÕES DE RESPOSTA	Tipo de Procedimento: Registro das ações de resposta. Evento: Derramamento.
comunicação da emergência	
Designar equipe para alimentação dos dados do Sistema até o término da emergência	A equipe deve ser de revezamento ininterrupto ou a critério da Coordenação da Contingência.
Designar o Operador do Sistema	Para a alimentação de todas as informações relacionadas às ações de resposta efetuadas durante o combate a emergência, tais como: a. Atas das reuniões de planejamento; b. Registros fotográficos e filmicos; c. Registros diários de acompanhamento das ações desenvolvidas e efetuadas pelas frentes de trabalho; d. Boletins meteorológicos; e. Atas das reuniões com órgãos externos; f. Registro e cópia de correspondências recebidas e enviadas durante e sobre a emergência; g. Relatórios quantitativos diários de homens/hora utilizados para o combate à emergência; h. Relatórios quantitativos diários de materiais e equipamentos utilizados para o combate à emergência; i. Registros de comunicações expedidas para a imprensa; j. Registros dos monitoramentos efetuados e seus resultados; k. Registros e relatórios sobre atendimento a fauna contaminada; l. Registros e relatórios das solicitações e atendimento as comunidades afetadas; m. Registro dos pousos e decolagens de aeronaves; n. Registro das oportunidades de melhorias observadas e levantadas durante as reuniões de planejamento; o. Todo que e qualquer registro que a Coordenação da Contingência achar pertinente sua inclusão.
Preparar Relatório de Incidentes segundo a Portaria ANP nº 3 (48 horas)	Conforme modelo disponível na Portaria ANP nº 3 e/ou Sistema
Arquivar relatórios e documentos relativos a emergência em pasta própria sob os cuidados da Gerencia Operacional	Em meio físico na Gerência Operacional, em pasta própria e específica da emergência em curso, e no Sistema Arquivar todos os documentos, boletins, relatórios ou suas cópias relacionadas a emergência.

3.5.12. PROCEDIMENTO PARA PROTEÇÃO DAS POPULAÇÕES

Este procedimento visa estabelecer as ações que devem vigorar para proteção das populações vizinhas às unidades operacionais e faixas de dutos quando da ocorrência de um incidente de poluição por óleo.

Visa também orientar o Coordenador de Relações com a Comunidade e o líder do Grupo de Evacuação quanto às medidas a serem tomadas para a proteção das populações.

Durante todas as fases da emergência o Coordenador de Relações com a Comunidade deve solicitar ao Coordenador do Grupo de Segurança o monitoramento constante da área e dos locais possíveis de serem afetados, de modo a prevenir riscos à população vizinha às instalações e faixa de dutos. Este monitoramento deve ser realizado por profissional qualificado e integrante da EOR.

O Coordenador de Segurança deve manter o Coordenador de Relações com a Comunidade e o Coordenador da Contingência atualizados das situações de risco e dos resultados do monitoramento da atmosfera no entorno das áreas atingidas verificando a presença de gases e vapores tóxicos e inflamáveis.

O Coordenador de Relações com a Comunidade e o Grupo de Comunicação farão toda a comunicação da emergência junto à população afetada. A Comunicação Institucional é responsável por preparar/apoiar a confecção de todo o material a ser utilizado.

O Coordenador da Contingência deve informar aos Órgãos Públicos locais sobre a emergência, solicitando a participação desses órgãos (Defesa Civil, Polícia Civil e Militar, Corpo de Bombeiros). Nestes casos, o Coordenador da Contingência deve manter a Defesa Civil (Municipal/Estadual) da área afetada informada sobre a emergência, de acordo com o Sistema Nacional de Defesa Civil (SINDEC).

Nos casos em que a população possa vir a ser afetada pela emergência, o Coordenador da Contingência deve acionar a Defesa Civil e o Corpo de Bombeiros da região de ocorrência.

O Coordenador da Contingência deve solicitar à Defesa Civil a interdição das áreas afetadas, sempre que a situação oferecer riscos à comunidade.

Os Grupos de Evacuação e de Segurança Patrimonial, sempre que solicitados, devem auxiliar a Defesa Civil nas ações voltadas para evacuação da comunidade.

De acordo com as possíveis conseqüências da emergência para a comunidade, o Comando Unificado da EOR designará uma pessoa ou grupo de pessoas para fazer levantamento e elaborar plano de estratégias de minimização imediata dos efeitos à população comprovadamente afetada, trabalhando em conjunto com os Órgãos Públicos envolvidos.

O Coordenador de Logística poderá contratar pessoal especializado para prestação de serviços eventuais / apoio nas ações de Defesa Civil a partir de solicitação da Coordenação da Contingência.

Com o auxílio de líderes comunitários, o Grupo de Serviço Social, em articulação com os profissionais de Serviço Social do Compartilhado, com o Coordenador de Relações com a Comunidade e com os líderes dos Grupos de Comunicação e Evacuação, deve informar a comunidade sobre a ocorrência da emergência, estabelecendo as seguintes ações de proteção das populações em articulação com os Órgãos Públicos competentes:

- Cadastro das pessoas e entidades afetadas pela emergência;
- Registro das necessidades da comunidade afetada pela emergência;
- Fornecimento de apoio médico através do Grupo de Saúde;
- Transporte da comunidade para locais de abrigo definidos pela Defesa Civil, no caso de evacuação de área.

Para deslocamento e abrigo da população externa afetada pela emergência, em decisão conjunta com a Defesa Civil e autoridades competentes, podem ser utilizadas: escolas públicas, hotéis e pousadas. Os telefones de contato encontram-se relacionados no Anexo L.

P3.5.12 - AÇÕES PARA PROTEÇÃO DAS POPULAÇÕES	
Ação	Detalhes
Realizar o monitoramento constante da área externa afetada e/ou passíveis de serem afetadas.	Tipo de Procedimento: Proteção das populações. Evento: Derramamento. Nos casos das áreas afetadas, estabelecer em articulação com a Coordenação da Contingência, as zonas quentes, mornas, frias e de exclusão (monitoramento da atmosfera no entorno das áreas atingidas verificando a presença de gases/ vapores tóxicos e inflamáveis e demais aspectos de SMS que possam afetar as pessoas).
Manter informado os Órgãos Públicos locais sobre a situação de emergência	
Acionar, se necessário, os Órgãos Públicos externos para apoio as ações de evacuação e proteção das populações	Órgãos: Defesa Civil, Polícia Civil e Militar, Corpo de Bombeiros. Definir com estes Órgãos Externos as estratégias de proteção à comunidade.
Acionar meios de transporte para permanecerem a postos para evacuação da comunidade, caso necessário	Em articulação com a Coordenação de Logística da EOR.
Manter a Defesa Civil Estadual e Municipal da região afetada constantemente informada sobre a evolução da emergência (SINDEC – Sistema Nacional de Defesa Civil) bem como as demais autoridades competentes	De modo que estas autoridades tenham informações suficientes para definir, se necessário, a decretação ou homologação de situação de emergência ou de estado de calamidade pública.
Solicitar a Defesa Civil a evacuação, interdição e isolamento das áreas afetadas, sempre que a situação oferecer riscos à comunidade	
Solicitar a Polícia Militar e/ou Rodoviária a interdição e isolamento das principais vias de acessos (avenidas, ruas, rodovias)	Sempre que a situação oferecer riscos à comunidade e à população em trânsito.
Solicitar a Capitania dos Portos, onde aplicável, a interdição das vias navegáveis que dão acesso às áreas afetadas	
Articular-se com órgãos públicos competentes para fornecimento de apoio médico à comunidade	Através da equipe de saúde, com meios capazes de intervir com recursos humanos e materiais, tais como ambulância, instalação de posto de atendimento medico emergencial temporário, inclusive com recursos para atendimento a problemas respiratórios, em função das necessidades identificadas
Efetuar o levantamento das conseqüências e elaborar plano de estratégias de minimização imediata dos efeitos à população	Designar em conjunto com a Defesa Civil pessoa ou grupo de pessoas para efetuar o levantamento das conseqüências e elaborar plano de estratégias de minimização imediata dos efeitos à população comprovadamente afetada; providenciando todos os recursos humanos e materiais necessários para o cumprimento do plano.
Cadastrar as pessoas e entidades afetadas pela emergência	Utilizando como base o cadastro já existente do programa sócio – ambiental para comunidades próximas às instalações da TRANSPETRO, quando este estiver disponível, caso contrário, pode efetuar o cadastramento conforme modelo de ficha disponível no Sistema
Registrar e atender, quando pertinente, as solicitações da comunidade	
Definir com a Defesa Civil e demais autoridades competentes o momento de desinterdição e liberação das áreas externas	Após terem sido restauradas as condições de segurança para a comunidade.

3.5.13. PROCEDIMENTO PARA PROTEÇÃO DA FAUNA

Este procedimento tem como objetivo estabelecer as ações que devem vigorar quando da necessidade de proteção da fauna em decorrência de um incidente de poluição por óleo.

Visa também orientar o Coordenador de Meio Ambiente e os Grupos de Frente de Terra, de Limpeza de Fauna e Flora e, as diversas Frentes de Trabalho quanto às medidas a serem tomadas para a proteção da fauna.

O Coordenador Operacional das Ações de Resposta deve definir as estratégias de proteção da fauna, tais como a instalação de barreiras flutuantes e/ ou absorventes e outros meios disponíveis a fim de evitar o espalhamento da contaminação, considerando a vulnerabilidade e a sensibilidade determinadas nos estudos disponíveis.

Devem ser levadas em consideração no planejamento, as características inerentes aos produtos derramados.

Nos casos de produto vazado dos dutos e instalações terrestres, a Coordenação da Contingência deve utilizar todos os recursos disponíveis para impedir que o produto atinja os corpos hídricos da área de ocorrência. Tal atitude visa proteger a fauna aquática do risco de exposição ao produto vazado.

No caso de ser inevitável que o produto vazado atinja corpos hídricos, deve-se procurar afastar a fauna, a fim de evitar que a mesma seja atingida pelo produto. Deve-se também, envidar esforços para que a área a ser afetada seja a de menor sensibilidade.

Caso ocorra a contaminação da fauna de aves, mamíferos e répteis, estes poderão ser encaminhados a Unidade de Despetrolização de Fauna, disponível no CDA, onde poderão se recuperar para posterior re-inserção no ecossistema de origem, sempre que possível, ou em ecossistema similar, desde que seja previamente acordado com o Órgão Ambiental. Se houver necessidade, esta unidade poderá ser deslocada para o local da emergência, a fim de socorrer *in loco* os animais contaminados.

O Coordenador de Logística deverá ser acionado para que seja providenciado transporte para os equipamentos e materiais necessários.

Diante da ocorrência de uma situação de emergência que envolva derramamento, a área Corporativa de Segurança, Meio Ambiente e Saúde da Petrobras e da Transpetro deve ser comunicada. O SMS/CORP em articulação com as entidades externas, Órgãos Públicos competentes e especialistas poderá apoiar e assessorar as ações em andamento voltadas para descontaminação da fauna, caso essa venha a ser afetada pelo derramamento.

P3.5.13 - AÇÕES PARA PROTEÇÃO DA FAUNA	
Ação	Detalhes
Incluir durante a elaboração das estratégias de combate, estratégias de proteção à fauna	Tipo de Procedimento: Proteção da fauna. Evento: Derramamento. Após análise dos dados locais constantes nos mapas de sensibilidade e vulnerabilidade da região.
Instalar barreiras de proteção e/ou deflexão	Evitando a entrada do produto vazado nas áreas sensíveis e vulneráveis que trarão maior impacto à fauna.
Elaborar plano para monitoramento constante	Monitorar as áreas passíveis de serem atingidas pelo produto vazado
Definir, em conjunto com os Órgãos Ambientais presentes, áreas de sacrifício	Para recolhimento do óleo vazado levando-se em consideração a sensibilidade dessas áreas.
Orientar os líderes das Frentes de Trabalho quanto aos procedimentos e equipamentos utilizados	Orientação quanto aos procedimentos a serem adotados para proteção das áreas ameaçadas e à utilização dos equipamentos e materiais a disposição das Frentes de Trabalho.
Avaliar e revisar constantemente a estratégia e as técnicas adotadas na proteção da fauna	
Preparar material para transporte de animais petrolizados	Caixas forradas com proteção lateral e aberturas que permitam a passagem de ar
Acionar SMS – Corporativo da Petrobras	Para montagem das unidades de despetrolização de fauna em local protegido e com recursos de energia e água e acionamento das equipes de especialistas nesta atividade.

4. ENCERRAMENTO DAS OPERAÇÕES

A. Critérios para decisão quanto ao encerramento das operações

O encerramento das operações de resposta está a cargo do Comando Unificado da Emergência. Para que isto aconteça é necessária a confirmação de que cada etapa prevista neste plano tenha sido cumprida

O Comando Unificado, antes de determinar o encerramento, realiza vistoria nos locais atingidos, com a Coordenação da Contingência e representantes dos Órgãos Ambientais competentes envolvidos nas ações de emergência a fim decidir quanto ao encerramento das operações.

As ações de monitoramento das áreas afetadas após o encerramento das operações de emergência, e de avaliação dos danos provocados pelo derramamento devem ser decididas pelo Comando Unificado, em articulação com a Coordenação da Contingência, em comum acordo com os com os Órgãos Públicos competentes.

O encerramento das operações deve ser comunicado aos Órgãos Públicos notificados e demais entidades e/ou Unidades envolvidas.

B. Procedimentos para desmobilização do pessoal, equipamentos e materiais empregados nas ações de resposta.

A desmobilização de pessoal, equipamentos e materiais envolvidos nas operações de resposta é

uma decisão do Comando Unificado em articulação a Coordenação da Contingência, em comum acordo com os dos Órgãos Ambientais competentes.

Após a desmobilização, os equipamentos empregados nas ações de resposta à emergência devem ser limpos descontaminados e mantidos prontos a operar, sendo a seguir encaminhados ao CDA, CRE e Unidades de origem.

As ações de encerramento da emergência, sob responsabilidade do Comando Unificado, em articulação com a Coordenação da Contingência, consistem em realizar vistoria nos locais atingidos, com representantes dos Órgãos Ambientais e Públicos competentes envolvidos nas ações de resposta e desmobilizar as equipes envolvidas, equipamentos e materiais utilizados na emergência, depois de assegurar que todas as etapas previstas tenham sido cumpridas.

C. Procedimentos para definição de ações suplementares

O Gerente Operacional é responsável pela implementação e acompanhamento dos procedimentos para ações suplementares, tais como: remoção de escombros, remoção, tratamento e disposição de resíduos, diagnóstico e monitoramento ambiental, monitoramento das ações de limpeza de áreas atingidas, reposição de recursos materiais empregados na emergência, produção de relatórios e registros técnicos.

O Gerente Operacional deve convocar os integrantes da EOR para avaliação de desempenho e da efetividade das ações de resposta à emergência, visando a uma eventual revisão do PEI, bem como à criação de um Grupo de Trabalho para elaboração de relatório contendo a análise crítica de desempenho do Plano de Emergência Individual para ser apresentado ao Órgão Ambiental competente, em até 30 dias após o encerramento da emergência.

Este relatório deverá ser encaminhado previamente ao Jurídico da Transpetro para comentários e adequações. Cabe a Gerência Operacional a definição dos órgãos internos que receberão o relatório elaborado e de que forma estas informações serão disponibilizadas aos Órgãos Públicos competentes.

O relatório a ser elaborado pelo Grupo de Trabalho deverá conter, entre outras, as seguintes informações:

- Resumo da ocorrência citando a(s) causa(s) do acidente, o volume de óleo derramado, as áreas atingidas e a avaliação dos impactos resultantes;
- Avaliação do desempenho das ações de combate e das medidas de mitigação adotadas e os resultados práticos obtidos;
- Ações corretivas e treinamentos necessários e demais ações de melhoria;

- Condição de trabalho atual da instalação e tempo estimado para retorno das operações normais com condições adequadas de segurança.

Na avaliação da efetividade das ações de resposta e do plano de emergência, serão considerados:

- A adequação da estrutura de resposta;
- Os equipamentos para resposta;
- Os sistemas e instalações do Terminal e,
- Os procedimentos e táticas para resposta.

5. MAPAS, CARTAS NÁUTICAS, PLANTAS, DESENHOS E FOTOGRAFIAS

A Gerência Operacional possui um acervo técnico de plantas, diagramas e documentos complementares referentes às instalações que se encontram disponíveis no arquivo técnico da U.O. Mapas, desenhos, diagramas, fotos, relatórios e outros materiais de suporte, necessários às operações de controle devem ser disponibilizados na Sala de Comando da Emergência do Terminal.

A. Planta geral da instalação

. Tanques, dutos, equipamentos de processo, operações de carga e descarga e outras fontes potenciais de vazamento.

As informações referentes a instalação encontram-se na seção 01 do documento “Informações Referenciais para Elaboração do Plano de Emergência”. A planta geral da instalação encontra-se disponível no Anexo G.

. Sistemas de contenção secundária

As informações referentes ao sistema de contenção secundária da instalação encontram-se na seção 01 do documento “Informações Referenciais para Elaboração do Plano de Emergência”.

. Equipamentos e materiais de resposta a incidentes de poluição por óleo

A estrutura de resposta a incidentes do Terminal conta com a logística dos respectivos CRE e dos CDA, conforme apresentado na seção 3.4 deste documento. Os equipamentos e materiais de resposta disponíveis para incidentes de poluição por óleo no Terminal encontram-se relacionados no Anexo E.

A planta geral da instalação encontra-se disponível no Anexo G.

B. Planta de drenagem da instalação

A planta de drenagem da instalação encontra-se disponível no terminal.

C. Mapas de vulnerabilidade

As cópias físicas dos mapas encontram-se no Anexo G deste documento.

D. Mapas A-4

Os mapas de vulnerabilidade no formato A-4, versões em preto e branco, encontram-se disponibilizados na Sala de Comando da Emergência do Terminal.

6. ANEXOS

A. Memória de cálculo do dimensionamento da capacidade de resposta conforme o Anexo III

B. Licenças ou autorizações para o desempenho de qualquer atividade relacionada às ações de resposta, conforme regulamentações aplicáveis

C. Documentos legais para recebimento de auxílio nas ações de resposta

D. Informações técnicas, físico-químicas, toxicológicas e de segurança das substâncias

E. Informações sobre recursos e serviços médicos de emergência e listagem de equipamentos e materiais de resposta

F. Glossário de termos e siglas

G. Mapas, desenhos, plantas, cartas náuticas e fotografias

H. Lista de Integrantes do fluxograma de comunicação de situação de emergência

I. Lista de Integrantes da Estrutura Organizacional de Resposta (EOR) com qualificação técnica

J. Tempo de deslocamento de recursos

K. Limitações para uso dos equipamentos e materiais

L. Lista de telefones e contatos

M. Métodos recomendados para limpeza de áreas atingidas