

CONSORCIO

**HYDROS**

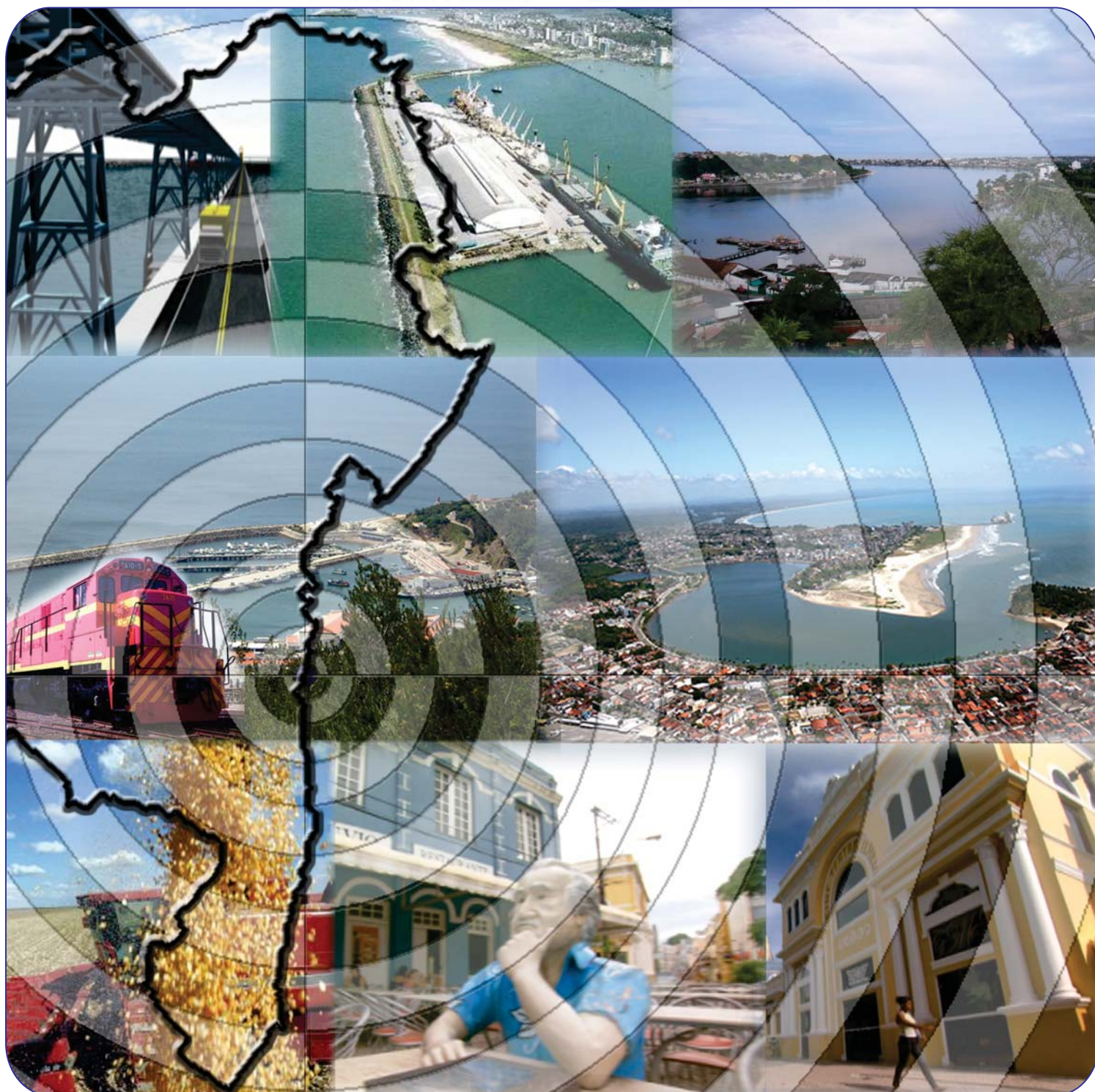

**ORIENTA**



**ESTUDO DE IMPACTO AMBIENTAL (EIA) E RELATÓRIO DE IMPACTO AMBIENTAL  
(RIMA) PARA IMPLANTAÇÃO DO PORTO SUL EM ILHÉUS**

**TOMO XX - APÊNDICE 19 - CADERNO DE INVESTIMENTOS**

---

**GOVERNO DO ESTADO DA BAHIA**

**SECRETARIA DE INFRAESTRUTURA**

**DERBA - DEPARTAMENTO DE INFRAESTRUTURA DE TRANSPORTES DA  
BAHIA**

**DIRETOR GERAL**

Saulo Filinto Pontes de Souza

**DIRETOR DE PROJETOS E PROGRAMAS ESPECIAIS**

Anna Christina Cruz Dias

**HYDROS ENGENHARIA E PLANEJAMENTO LTDA**

**RESPONSÁVEL TÉCNICO**

Engº Silvio Humberto Vieira Regis

**COORDENAÇÃO GERAL**

Engº Ulysses Fontes Lima

Engº José Jaques Coelho

**GERENTE DE CONTRATO**

Geol. Sandro Luiz de Camargo

**ESTUDO DE IMPACTO AMBIENTAL (EIA) E RELATÓRIO DE IMPACTO  
AMBIENTAL (RIMA) PARA IMPLANTAÇÃO DO PORTO SUL EM ILHÉUS**

**APÊNDICE 19 – CADERNO DE INVESTIMENTOS**

## APRESENTAÇÃO

O Consórcio **HYDROS/ORIENTA** apresenta o “**CADERNO DE RESPOSTAS AO PARECER Nº 09/2012 – COPAH/CGTMO/DILIC/IBAMA**” (0341-RT-00-MA-020 R-00), parte integrante do Contrato nº CC001 - CT 012/10, cujo objeto é a “Contratação de Consultoria de engenharia para elaboração de Estudo de Impacto Ambiental - EIA e Relatório de Impacto Ambiental - RIMA para implantação do Porto Sul em Ilhéus”, firmado entre o CONSÓRCIO HYDROS/ORIENTA e o DEPARTAMENTO DE INFRAESTRUTURA DE TRANSPORTES DA BAHIA - DERBA. O Caderno de Respostas completo constitui-se de vinte Tomos, com a seguinte estrutura:

Tomo I -	Documento-resposta
Tomo II -	Apêndice 1 – Caracterização do Empreendimento
Tomo III -	Apêndice 2 – Justificativa do Empreendimento, Avaliação de Alternativas Tecnológicas e Locacionais e Definição da Área de Influência
Tomo IV -	Apêndice 3 – Caracterização dos Acessos
Tomo V -	Apêndice 4 – Caracterização da Pedreira
Tomo VI -	Apêndice 5 – Qualidade do Ar
Tomo VII -	Apêndice 6 – Ruídos e Vibrações
Tomo VIII -	Apêndice 7 – Linha de Costa, Dragagem e Rotas Marítimas
Tomo IX -	Apêndice 8 – Dados Sismológicos e Espeleologia
Tomo X -	Apêndice 9 – Qualidade da Água
Tomo XI -	Apêndice 10 – Fauna Terrestre
Tomo XII -	Apêndice 11 – Biota Aquática, Cetáceos e Quelônios
Tomo XIII -	Apêndice 12 – Flora
Tomo XIV -	Apêndice 13 - Estudo de Conectividade Hídrica
Tomo XV -	Apêndice 14 - Bioindicadores, Unidades de Conservação e Anuências
Tomo XVI -	Apêndice 15 – População, Turismo e Patrimônio Cultural e Arqueológico
Tomo XVII -	Apêndice 16 – Atividade Pesqueira
Tomo XVIII -	Apêndice 17 – Avaliação dos Impactos Ambientais
Tomo XIX -	Apêndice 18 – Programas Ambientais
<b>Tomo XX -</b>	<b>Apêndice 19 – Caderno de Investimentos</b>

O presente documento **Tomo XX** corresponde ao **Apêndice 19 – Caderno de Investimentos**. Este documento está apresentado em duas partes. A Parte I contém os comentários e suas respectivas respostas e a Parte II contempla os estudos complementares.

**PARTE I – COMENTÁRIOS/RESPOSTAS**

**TOMO XX - APÊNDICE 19 – CADERNO DE INVESTIMENTOS**

- **Comentário 38 - página 17, parágrafo 1.**

*Propor alternativas de habitação para os trabalhadores oriundos de outros municípios, para minimizar as ocupações irregulares.*

- **Resposta ao Comentário 38:**

Foram identificados os Programas Habitacionais e domicílios vagos nos três municípios da AID, conforme apresentado anteriormente (**Resposta ao Comentário 37**). O Caderno de Investimentos – **Apêndice 19** também apresenta o detalhamento desses Programas com as respectivas previsões orçamentárias e financeiras.

- **Comentário 246 - página 113, parágrafo 2.**

*Apresentar os acordos de planejamento e execução das medidas de compensação a serem efetivadas para melhoria dos serviços e estrutura pública (com atendimento às demandas das áreas de saúde, vias de acesso, transporte e educação), incluindo as mitigações/compensações para estruturas particulares de uso coletivo (como casa de farinha, barçaça, etc) considerando as relações que se dão entre ADA e AEE.*

- **Resposta ao Comentário 246:**

A implantação do empreendimento Porto Sul se constitui como um desafio tanto para a comunidade, quanto para os gestores públicos nas três instâncias de Governo. Os diversos empreendimentos – entre eles, o Porto Sul - podem ter impactos negativos e positivos, de modo que os técnicos municipais devem estar preparados para lidar com as dificuldades, mas também para visualizar o potencial que eles podem trazer para a realidade local, em especial no que se refere à economia e ao mercado de trabalho.

Neste contexto foram promovidas, pelo empreendedor em parceria com o Ibama, nos municípios integrantes da AID (então em vigor), Oficinas com Gestores e Técnicos Municipais, nas quais se pode apresentar o empreendimento, seus impactos e as possíveis medidas mitigadoras e compensatórias, além do exercício da atividade de planejamento refletindo sobre a situação dos municípios frente à nova realidade colocada pelo empreendimento.

Como é comum a Estudos de Impacto Ambiental estão apresentados Programas associados a medidas para as devidas garantias e salvaguardas socioambientais, neles estão contemplados pontos estruturantes para a implantação do empreendimento. Uma parte dos investimentos se refere a ônus do empreendedor para a viabilidade socioambiental do empreendimento, e uma outra parte, a políticas públicas à cargo do Estado, que serão executadas respeitando-se a repartição de competência nos três níveis de atuação governamental.

O Caderno de Investimentos produzido nas Oficinas apresenta as medidas necessárias ao desenvolvimento local. Observou-se a existência de demandas e medidas não vinculadas aos impactos do empreendimento, referentes a um passivo histórico, mas de especial importância para o desenvolvimento local e regional. Nesse sentido decidiu-se pela organização do Caderno de Investimentos das Oficinas em dois capítulos, o primeiro que contempla medidas associadas ao empreendimento e o segundo as medidas associadas a políticas públicas, todas propostas pelos técnicos e gestores presentes.

De forma sintética, como Caderno de Investimentos - **Medidas Associadas ao Empreendimento no município de Ilhéus** apresentaram-se os seguintes pontos:

- Incentivo e valorização das manifestações culturais;
- Capacitação de trabalhadores desmobilizados para diversificação da economia;
- Qualificação (asfaltamento) da estrada que liga Iguape à BA 262 e construção de vias de acesso para áreas de reassentamento;
- Estímulo ao fortalecimento da Agricultura Familiar;
- Ampliação dos Programas de Prevenção e Atendimento à Vítimas de Exploração sexual/Prostituição;
- Reestruturação, redimensionamento e ampliação do aterro sanitário;
- Qualificação dos técnicos municipais para fiscalização;
- Elaboração do Plano de Manejo da APA da Lagoa Encantada
- Revisão do Plano de Manejo do Parque Municipal da Boa Esperança;
- Educação ambiental direcionada a áreas de manguezal e outras APPs.

**Para o Caderno de Investimentos – Políticas Públicas de Ilhéus:**

- Descentralização do Ensino Médio para a Zona Rural;
- Ampliação e Melhoria dos Sistemas de Segurança, Educação e Saúde;
- Gestão do uso e ocupação do solo;
- Serviço Municipal de Intermediação de mão de obra;
- Proposta de novo aterro consorciado entre Itabuna, Ilhéus e Uruçuca;
- Educação em tempo integral infante-juvenil;
- Hospital de alta e média complexidade;
- Plano de acessibilidade.

Como **Caderno de Investimentos - Medidas Associadas ao Empreendimento no município de Itabuna** apresentaram-se os seguintes pontos:

- Requalificação de via (leito carroçável e calçada) garantindo a acessibilidade universal dos espaços urbanos.

**Para o Caderno de Investimentos – Políticas Públicas de Itabuna:**

- Conclusão da construção do teatro e centro de convenções de Itabuna.
- Ampliação da rede de saúde;
- Política Pública de atração de indústria de beneficiamento dos produtos primários;
- Criação de comissão permanente entre municípios para acompanhar os impactos e as questões decorrentes da construção e operação do Porto.
- Comitê de acompanhamento da Saúde;
- Requalificação urbana nas áreas centrais para acessibilidade universal no meio urbano;
- Ampliação do sistema de Saneamento Básico;
- Melhoria da via de integração entre as cidades;
- Formação de Consórcio da Gestão da Bacia.

Foi ainda elaborado um Caderno de Investimentos do Estado com a reunião de ações e investimentos para região, onde constam ações de diversas pastas do Estado com recursos garantidos e uma avaliação dos encaminhamentos associados às ações demandadas pelos municípios de Ilhéus e de Itabuna nas mencionadas Oficinas.

Os Programas Ambientais previstos atendem a parte desta demanda colocada e estão apresentados neste Caderno de Respostas no **Apêndice 18 – Programas Ambientais**. A oferta existente e assegurada até o momento pelo Governo do Estado está apresentada no **Apêndice 19 - Caderno de Investimentos**.

**PARTE II - TEXTO REVISADO/ESTUDOS COMPLEMENTARES**

**TOMO XX - APÊNDICE 19 - CADERNO DE INVESTIMENTOS**



## SUMÁRIO

<b>1</b>	<b>INTRODUÇÃO .....</b>	<b>1</b>
<b>2</b>	<b>AÇÕES DAS SECRETARIAS E ÓRGÃOS DA ADMINISTRAÇÃO INDIRETA .....</b>	<b>2</b>
2.1	SEDUR-SH/CONDER .....	2
2.2	SEDUR-SAN/EMBASA .....	7
2.3	SETRE .....	19
2.4	SEC .....	21
2.5	SESAB .....	23
2.6	SETUR .....	25
2.7	SEAGRI/SUAF .....	26
2.8	SEAGRI/BAHIA PESCA .....	28
2.9	SEINFRA/DERBA .....	32
2.10	SEMA/INEMA .....	35
<b>3</b>	<b>ATENDIMENTO ÀS DEMANDAS COLOCADAS PELAS OFICINAS COM GESTORES E TÉCNICOS MUNICIPAIS.....</b>	<b>37</b>

## LISTA DE FIGURAS

Figura 2.1 - Área de Intervenção .....	8
Figura 2.2 - SIAA de Ponta da Tulha .....	11
Figura 2.3 - Área de Intervenção - Localidades em Ilhéus .....	14
Figura 2.4 - Área de Intervenção - Localidades em Uruçuca e Itacaré .....	14
Figura 2.5 - Alternativa 1 - Captação Única no rio de Contas.....	15
Figura 2.6 - Alternativa 2 - Captação no rio de Contas .....	15
Figura 2.7 - Alternativa 2 - Captação no rio Colônia .....	16

## LISTA DE QUADROS

Quadro 1.1 - Resumo de Investimentos .....	1
Quadro 2.1 - Resumo das Ações do Programa Minha Casa, Minha Vida em Ilhéus e Itabuna .....	5
Quadro 2.2 - Resumo de Investimentos em Habitação em Ilhéus e Itabuna.....	7
Quadro 2.3 - Resumo dos Investimentos da SEDUR/SAN .....	18
Quadro 2.4 - Cursos a Realizar .....	20
Quadro 2.5 - Cursos Realizados.....	20
Quadro 2.6 - Cursos Realizados em 2010.....	21
Quadro 2.7 - Resumo de Investimentos da SEC.....	23
Quadro 2.8 - Nº de Equipes de Saúde da Família por Município .....	24
Quadro 2.9 - Quantidade de Leitos SUS por Município e Especialidade.....	24
Quadro 2.10 - Resumo de Investimentos da SESAB.....	25
Quadro 2.11 - Resumo dos Investimentos da SETUR.....	26
Quadro 2.12 - Resumo de Valores por Política Pública.....	27
Quadro 2.13 - Resumo dos Investimentos da SEAGRI/SUAF.....	28
Quadro 2.14 - Resumo dos Investimentos da SEAGRI/Bahia Pesca.....	31
Quadro 2.15 - Resumo de Investimentos da SEINFRA/DERBA.....	34
Quadro 2.16 - Resumo de Investimentos da SEMA .....	36
Quadro 3.1 - Caderno de Investimentos - Medidas Associadas ao Empreendimento - Ilhéus, 2011.....	38
Quadro 3.2 - Caderno de Investimentos - Políticas Públicas - Ilhéus, 2011 .....	39
Quadro 3.3 - Caderno de Investimentos - Medidas Associadas ao Empreendimento - Itabuna, 2011 .....	40
Quadro 3.4 - Caderno de Investimentos - Políticas Públicas - Itabuna, 2011.....	41

## 1 INTRODUÇÃO

O presente Apêndice traz as informações reunidas até o momento sobre as ações com recursos assegurados em desenvolvimento ou desenvolvidas por órgãos da administração direta e indireta do estado da Bahia. O **Quadro 1.1** a seguir apresenta o resumo desses investimentos.

**Quadro 1.1 - Resumo de Investimentos**

Órgão	Total de Investimento	Valor Assegurado	Valor a Captar
SEDUR-SH	193.992.379,56	193.992.379,56	0,00
SEDUR-SAN	79.493.553,21	46.126.839,33	33.366.713,88
SETRE	2.684.735,00	2.684.735,00	0,00
SEC	49.898.400,00	49.898.400,00	0,00
SAUDE	8.944.311,41	8.944.311,41	0,00
SETUR	1.116.000,00	1.116.000,00	0,00
SEAGRI-SUAF	6.319.722,42	6.319.722,42	0,00
SEAGRI- BAHIA PESCA	10.729.797,32	10.457.247,32	272.550,00
SEINFRA-DERBA	319.292.430,00	257.792.430,00	61.500.000,00
SEMA	27.463.498,99	27.463.498,99	0,00
<b>TOTAL</b>	<b>699.934.827,91</b>	<b>604.795.564,03</b>	<b>95.139.263,88</b>

Fonte: Casa Civil.

Também consta deste Apêndice uma avaliação preliminar sobre as iniciativas adotadas ou compromissos do Governo do Estado frente às demandas dos municípios de Ilhéus e Itabuna indicadas por técnicos e gestores locais nas Oficinas Técnicas realizadas nesses municípios.

## 2 AÇÕES DAS SECRETARIAS E ÓRGÃOS DA ADMINISTRAÇÃO INDIRETA

### 2.1 SEDUR-SH/CONDER

**Total de investimentos: R\$ 193.992.379,56**

#### **Investimento em Habitação**

- **FNHIS - Fundo Nacional de Habitação de Interesse Social**

- Centraliza os recursos orçamentários dos programas de Urbanização de Assentamentos; Precários e de Habitação de Interesse Social, inseridos no SNHIS;
- Composto por recursos do Orçamento Geral da União;
- Operacionalização: Seleção pública efetuada pelo Ministério das Cidades.

**Execução em Ilhéus:** 2.185 famílias estão sendo atendidas com ações de urbanização, requalificação e produção de unidades habitacionais.

#### **Município de Ilhéus**

**Objeto: Urbanização de Assentamento Precário com Construção de 104 Unidades Habitacionais, Realização de 58 Unidades Sanitárias e Regularização Fundiária.**

- **Investimento:** R\$ 8.447.150,57;
- **População Beneficiada:** 2.185 habitantes;
- **Área de Abrangência:** Bairro de Nossa Senhora da Vitória;
- **Status:** Obra iniciada em fevereiro de 2012. Em Andamento.

**Objeto: Complementação de urbanização e infraestrutura do bairro com implantação de praça, área de lazer e ciclovia.**

- **Investimento:** R\$ 891.352,32;
- **População Beneficiada:** 200 famílias;
- **Área de Abrangência:** Bairro de Nossa Senhora da Vitória;
- **Status:** Obra com 70,85% de execução, mas paralisada devido a problemas com a empresa contratada. Os serviços pendentes (ciclovia, praça, quadra) serão relicitados.

**Objeto: Elaboração de Projetos Básicos de Urbanização dos três morros inseridos no Bairro do Malhado, denominados Alto do Amparo, Alto do Coqueiro e Alto do Cacaú, no Norte da cidade de Ilhéus, próximo à região do Porto. A poligonal de intervenção possui cerca de 240.000,00 m<sup>2</sup>.**

- **Investimento:** R\$ 702.000,00;
- **População Beneficiada:** 3.500 famílias;
- **Área de Abrangência:** Alto do Malhado;
- **Status:** Termo de Referência elaborado e aprovado pela CAIXA. Encaminhado para o Setor de Licitação da Conder para início do processo licitatório. Prazo para realização dos serviços de 6 meses.

## Município de Itabuna

**Objeto: Execução de obras de pavimentação, rede coletora de esgoto, rede de abastecimento de água e drenagem pluvial.**

- **Investimento:** R\$ 1.619.918,48;
- **População Beneficiada:** 518 famílias;
- **Área de Abrangência:** Bairro Jorge Amado;
- **Status:** Obra iniciada em agosto de 2011 e em andamento, com previsão de conclusão em julho deste ano.

**Objetivo: Elaboração de Projetos Básicos de Urbanização da área próxima ao Núcleo dos Rurais, abrangendo proposta de relocação das famílias situadas às margens do Rio Cachoeira. A poligonal de intervenção tem cerca de 26.810,00 m<sup>2</sup>.**

- **Investimento:** R\$ 120.000,00;
- **População Beneficiada:** 350 famílias;
- **Área de Abrangência:** no terreno da CEPLAC, Bairro de Jaçanã, próximo ao Núcleo dos Rurais;
- **Status:** Termo de Referência elaborado e aprovado pela CAIXA. Encaminhado para o Setor de Licitação da Conder para início do processo licitatório. Prazo para realização dos serviços de 6 meses.

▪ **PMCMV I - Para municípios com população abaixo de 50.000 habitantes**

**Objetivo: Prover acesso à moradia digna, através da concessão de subsídios para construção de unidades habitacionais.**

- **Investimento:** R\$ 1,87 Milhões;
- **População Beneficiada:** famílias com renda bruta de até R\$ 1.395,00 (um mil trezentos e noventa e cinco reais);
- **Operacionalização:** Por meio de instituições financeiras autorizadas pelo Banco Central do Brasil e selecionados mediante leilão do Ministério das Cidades;
- **Status:** 110 U.H na área de influência do Porto Sul.

**Objetivo: Prover acesso à moradia digna, através da concessão de subsídios para construção de unidades habitacionais.**

- **Investimento:** R\$5,75 Milhões;
- **Beneficiário:** famílias com renda bruta de até R\$ 1.600,00 (um mil e seiscentos reais);
- **Operacionalização:** por meio de instituições financeiras autorizadas pelo Banco Central do Brasil e selecionados mediante leilão do MCidades;
- **Status:** 230 U.H na área do Porto Sul.

- **PMCMV I - Para municípios com população acima de 50.000 habitantes**

**Objetivo: Prover acesso à moradia digna, através da concessão de subsídios para construção de unidades habitacionais.**

- **Investimento:** R\$ 151.279.958,19
- **População Beneficiada:** famílias com renda bruta de até R\$ 1.395,00 (hum mil trezentos e noventa e cinco reais);
- **Operacionalização:** por meio de agentes privados (construtoras), diretamente na Caixa Econômica Federal, em parceria com Estado e municípios.
- **Status:** 3656 UH's na área de influência do Porto Sul;

### **Município de Ilhéus**

**Objeto: Residencial Morada das Águas Setor 1; produção de 330 unidades habitacionais.**

- **Investimento:** R\$ 13.529.947,74.
- **Status:** Atualmente está com percentual de obra de 77.47% com previsão de término 01/07/2012.

**Objeto: Residencial Morada das Águas Setor 2; produção de 158 unidades habitacionais.**

- **Investimento:** R\$ 6.477.954,98;
- **Status:** Atualmente está com percentual de obra de 77.72% com previsão de término 01/07/2012.

**Objeto: Residencial Morada das Brisas; produção de 496 unidades habitacionais.**

- **Investimento:** R\$ 21.642.085,97
- **Status:** Atualmente está com percentual de obra de 79.23% com previsão de término 27/08/2012.

**Objeto: Residencial Morada do Porto; produção de 316 unidades habitacionais.**

- **Investimento:** R\$ 12.956.000,00;
- **Status:** Atualmente está com percentual de obra de 69.81% com previsão de término 27/04/2012.

### **Município de Itabuna**

**Objeto: Residencial Jardim América - Etapa 1; produção de 500 unidades habitacionais.**

- **Investimento:** R\$ 20.500.000,00;
- **Status:** Atualmente está com percentual de obra de 78.98% previsão de término 27/07/2012.

**Objeto: Residencial Jardim América - Etapa 2 (MCMV II); produção de 496 unidades habitacionais.**

- **Investimento:** R\$ 23.312.000,00
- **Status:** Atualmente está com percentual de obra de 4.88%, previsão de término 04/06/2013.

**Objeto: Residencial Itabuna Parque; produção de 496 unidades habitacionais.**

- **Investimento:** R\$ 20.330.023,20;
- **Status:** Atualmente está com percentual de obra de 15.43%, encontra-se paralisada devido a dificuldades financeiras da construtora contratada, a CAIXA já está negociando a retomada da obra por outra construtora.

**Objeto: Residencial Pedro Fontes de Araujo I; produção de 496 unidades habitacionais**

- **Investimento:** R\$ 20.336.000,00
- **Status:** Atualmente está com percentual de obra de 100% ainda sem previsão de inauguração devido a pendências de documentação final da obra.

**Objeto: Residencial Pedro Fontes de Araujo II; produção de 496 unidades habitacionais.**

- **Investimento:** R\$ 20.204.410,30;
- **Status:** Atualmente está com percentual de obra de 98.18% ainda sem previsão de inauguração devido a pendências de documentação final da obra.

**Objeto: Residencial Vida Nova - 1º etapa; produção de 368 unidades habitacionais.**

- **Investimento:** R\$ 15.303.536,00;
- **Status:** inaugurado em 08/12/2011.

O **Quadro 2.1** mostra o resumo das ações do Programa Minha Casa, Minha Vida nos municípios de Ilhéus e Itabuna.

**Quadro 2.1 - Resumo das Ações do Programa Minha Casa, Minha Vida em Ilhéus e Itabuna**

Município	Localidade Beneficiada/Loteamento	Unid. Habitac.	Invest. União	Invest. do Estado	Descrição do Investimento do Estado	% Obra	Previsão Conclusão
<b>Programa Minha Casa Minha Vida I - Municípios Acima de 50.000 Hab</b>							
Ilhéus	Resid Morada das Águas Setor 2	158	6.477.954,98	1.306.086,78	Implantação de rede de água e esgotamento sanitário, creche, módulo policial, posto de saúde, acesso viário e ciclovia	77,72	11/03/12
	Resid Morada das Águas Setor 1	330	13.529.947,74			77,47	11/03/12
	Resid Morada das Brisas	496	20.335.999,19			79,23	27/08/12
	Resid Moradas do Porto	316	12.956.000,00			68,81	27/04/12
<b>Sub Total</b>		<b>812</b>	<b>53.299.000,00</b>	<b>1.306.086,78</b>			
Itabuna	Resid Pedro Fontes de Araujo I	496	20.336.000,00	0,00		100,00	05/10/11
	Resid Pedro Fontes de Araujo II	496	20.204.410,30			98,18	4/1/2012
	Resid Vida Nova I Etapa	368	15.303.536,00			100,00	11/09/11
	Resid Jardim America - Etapa I	500	20.500.000,00			78,98	27/07/12
	Resid Itabuna Parque	496	20.330.023,20			15,43	27/01/12
<b>Sub Total</b>		<b>2.356</b>	<b>96.673.969,50</b>	<b>0,00</b>			
<b>Programa Minha Casa Minha Vida II - Municípios Acima de 50.000 Hab</b>							
Itabuna	Conj. Habit. Jardim America - Etapa II	496	23.312.000,00	0,00		4,88	06/04/13
		496	23.312.000,00	0,00			
<b>Total Programa Minha Casa Minha Vida I e II</b>		<b>3.664</b>	<b>173.285.871,41</b>	<b>1.306.086,78</b>			

No Programa Minha Casa, Minha Vida, as unidades habitacionais são do tipo apartamento, tem dois quartos, sala, cozinha/serviço e banheiro social, com área média de 37,12 m<sup>2</sup>.

Para viabilização destes empreendimentos o Governo do Estado aportou um recurso de contrapartida de R\$ 1.306.086,78, para a implantação de rede de água e esgotamento sanitário, creche, módulo policial, posto de saúde, acesso viário e ciclovia.

- **Ações Previstas**

### **Município de Itabuna**

Existe um projeto em análise na Caixa Econômica Federal no âmbito do Programa Minha Casa Minha Vida II que contempla a produção de 750 unidades habitacionais, dividido em dois módulos, a ser implantado no bairro de Bananeira.

- **Pró-Moradia**

**Objetivo: oferecer acesso à habitação para população em situação de vulnerabilidade social;**

- **Ações:** Urbanização de assentamentos precários;  
Produção de conjuntos habitacionais e  
Desenvolvimento institucional.
- **Beneficiários:** Pessoas físicas com renda familiar mensal entre zero e dois e meio salários mínimos.
- **Status:** Em Ilhéus - Construção de 200 U.H.
- **Obs.:** Programa remanescente de gestões passadas com obras inacabadas e que ainda carecem de aporte de recurso estadual.

- **PSH 2008<sup>1</sup>**

O Programa PSH é realizado em parceria com o Governo Federal, com contrapartida do Estado na produção de unidades habitacionais para famílias com renda total de até dois salários mínimos, conforme critérios definidos na Portaria nº 335 do Ministério das Cidades.

- **Programa Nacional de Habitação Rural - PNHR - GI**

- **Objetivo:** Conceder subsídios aos agricultores familiares ou trabalhadores rurais para construção ou reforma de moradia em área rural.
- **Público alvo:** Pessoas físicas, agricultores familiares e trabalhadores rurais, com renda familiar bruta anual de até R\$ 15.000,00, que comprovem enquadramento no PRONAF.
- **Operacionalização:** Agentes Organizadores (Poder público ou instituições privadas sem fins lucrativos), diretamente na Caixa Econômica Federal.

O **Quadro 2.2** a seguir apresenta o resumo de investimentos em habitação em Ilhéus e Itabuna.

---

<sup>1</sup> Trata-se de programa habitacional residual que está sendo substituído pelo Programa Minha Casa Minha Vida SUB 50.



**Quadro 2.2 - Resumo de Investimentos em Habitação em Ilhéus e Itabuna**

PROJETO	VALOR TOTAL DO PROJETO	VALOR ASSEGURADO
FNHIS	R\$ 11.780.421,37	R\$ 11.780.421,37
PMCMV I - Abaixo de 50.000 hab.	R\$ 1.870.000,00	R\$ 1.870.000,00
PMCMV II - Abaixo de 50.000 hab.	R\$ 5.750.000,00	R\$ 5.750.000,00
PMCMV I - Acima de 50.000 hab.	R\$ 151.279.958,19	R\$ 151.279.958,19
PMCMV II - Acima de 50.000 hab.	R\$ 23.312.000,00	R\$ 23.312.000,00
TOTAL	R\$ 193.992.379,56	R\$ 193.992.379,56

## 2.2 SEDUR-SAN/ EMBASA

**Total de Investimentos: R\$ 79.493.553,21**

### Investimentos e Projetos do Entorno do Porto Sul - Esgotamento Sanitário

- Ilhéus

A sede do município de Ilhéus é atendida com esgotamento sanitário, e existem dois projetos de esgotamento que estão sendo desenvolvidos no Município para ampliação dos serviços:

#### Objeto: Projeto do SES de Ilhéus/Pontal

- **Situação Atualizada:** Relatório de Estudos de Concepção - RECV;
- **Previsão de conclusão:** 01/01/2013;
- **População Beneficiada:** 61.362 habitantes (2010)/64.692 habitantes (2030);
- **Localidades Beneficiadas:** Sede do município;
- **Investimento:** Projeto - R\$ 583.000,67 (Embasa/recursos próprios).

#### Objeto: Projeto do SES do Litoral Norte de Ilhéus, Uruçuca e Itacaré

- **Situação Atualizada:** Relatório de Estudos de Concepção - RECV.
- **Previsão de conclusão:** 18/02/2013
- **População Beneficiada:** 60.072 habitantes (2010)/ 98.186 habitantes (2030).
- **Localidades de Ilhéus beneficiadas pelo projeto:** Joia do Atlântico, Paraíso das Águas, Teosópolis, Mar e Sol, Vila Jurema, Aritaguá, Vila Vidal, Sambaituba, Urucutuca, Vila Campinhos, Vila Olímpio, Ribeira das Pedras, Vila Barramares, Ponta da Tulha, Praia Luzimares, Ponta do Ramo, Carobeira, Castelo Novo, São José do Paraíso, Vila Lagoa Encantada, Vila do Mamoan, Vila Paraíso do Atlântico, Povoado do Valão, Povoado do Itariri, Mamoan, Vila do Sargi, São Miguel e São Domingos.
- **Valor de Investimento:** Projeto - R\$ 560.218,21 (recursos próprios/Embasa).

#### Objeto: Projeto do Sistema de Esgotamento Sanitário do Litoral Norte de Ilhéus, Uruçuca e Itacaré, incluindo a área do Porto Sul.

A **Figura 2.1** a seguir mostra a área de abrangência do projeto.



Figura 2.1 - Área de Intervenção

▪ **Itabuna**

O município possui Serviço Autônomo de Água e Esgoto - SAAE. No caso de Itabuna os serviços são operados pela EMASA.

Observação: O Projeto de Esgotamento Sanitário de Itabuna (complementação das áreas não atendidas no projeto da EMASA) será desenvolvido pela CERB, com recursos da ordem de R\$ 1.830.000,00 já assegurados no PAC 2.

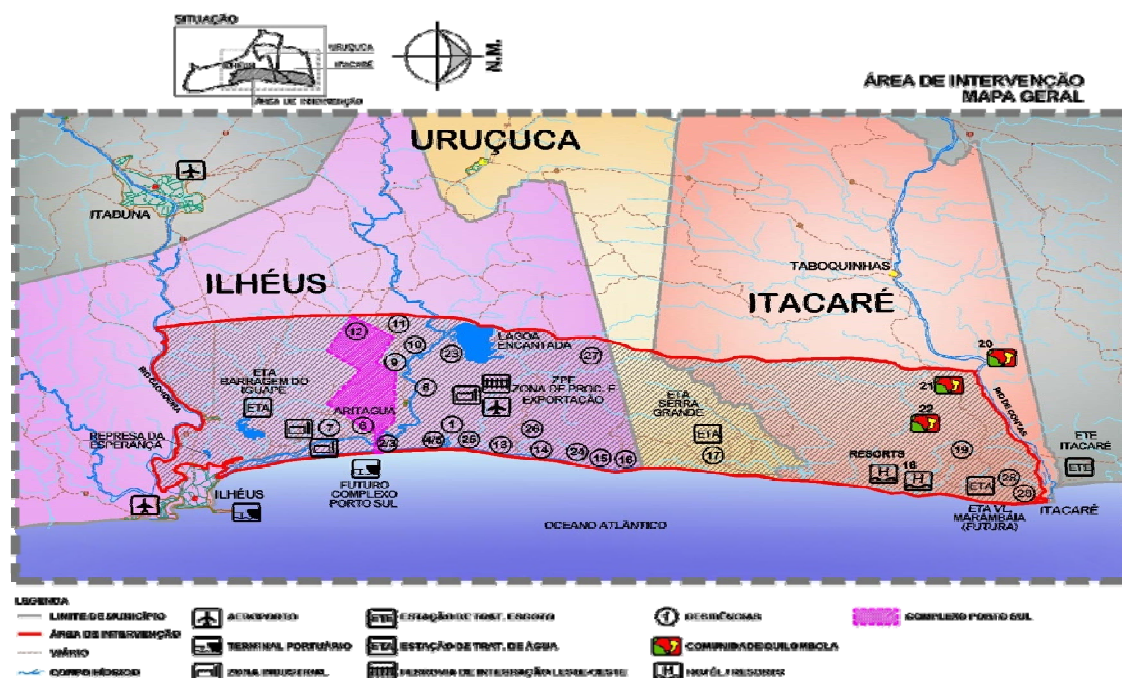
▪ **Itajuípe**

O município de Itajuípe não é operado pela Embasa, a cidade possui Serviço Autônomo de Água e Esgoto - SAAE, porém a Embasa esta desenvolvendo o projeto de esgotamento sanitário para a sede do município.

**Objeto: Projeto do SES de Itajuípe**

- **Situação Atual:** Projeto Básico 1ª Edição.
- **Previsão de conclusão:** 04/07/12
- **População Beneficiada:** 17.558 habitantes (2011).  
21.304 habitantes (2029).
- **Localidade Beneficiada:** Sede do Município.
- **Investimento:** Projeto - R\$ 304.592,84 (Embasa/ recursos próprios).

**Características do Sistema**

- **Rede Coletora:** Implantação de 37.361,00 m nos diâmetros nominais de 150 a 350.
- **Ramal Predial:** Implantação de 4.918 ramais prediais.
- **Elevação:** Implantação de 07 estações elevatórias.

- **Linha de Recalque:** Implantação de 3.625,00 m de tubulação de recalque com diâmetros nominais de 100 a 250.
  - **Tratamento:** A Estação de Tratamento será composta de 02 Módulos (Etapa Única): Tratamento Preliminar (gradeamento + caixa de areia), 02 DAFAs, 02 Leitos de Secagem, 02 Lagoas Facultativas em paralelo e 02 Lagoas de Maturação em paralelo.
  - **Capacidade de Tratamento:** Vazão média 31,14 l/s
  - **Ligações Intradomiciliares:** Implantação de 4918 ligações.
  - **Emissário Final:** Implantação de 20,00 m de tubulação com DN 250.
  - **Destino Final:** Rio Almada.
- **Uruçuca**

O município de Uruçuca não tem sistema de esgotamento sanitário, porém a Embasa desenvolve dois projetos no município para investimentos:

#### **Objeto: Projeto do SES de Uruçuca**

- **Situação Atualizada:** Projeto Básico - Concluído (2012).
  - **População Beneficiada:** 16.114 habitantes (2010)  
22.316 habitantes (2030)
  - **Localidade Beneficiada:** Sede do município.
  - **Investimento:** Projeto - R\$ 330.050,02(Embasa/recursos próprios).
- **Características do Sistema**
- **Rede Coletora e Interceptores:** Implantação de 31.757,00 m de rede com diâmetros nominais variando de 150 a 350.
  - **Rede Auxiliar:** Implantação de 6.924,00 m de rede com diâmetro nominal de 150.
  - **Estação Elevatória:** Serão implantadas 07 elevatórias.
  - **Linha de Recalque:** Implantação de 4.988 m de linha de recalque com diâmetros nominais variando de 100 a 250.
  - **Tratamento:** Será constituído de tratamento preliminar com gradeamento, caixa de areia e calha Parshall, 4 DAFAs em paralelo, 2 tanques de aeração, 2 decantadores secundários e 1 tanque de contato. Para a disposição do lodo foram previstos 6 módulos de Leito de secagem.
  - **Capacidade da ETE:** vazão média de 46,17L/s
  - **Ligações Domiciliares:** Implantação de 4.904 ligações.
  - **Emissário Final:** Implantação de 696,00 m com diâmetro nominal de 400.
  - **Destino Final:** Rio Mocambo.

#### **Objeto: Projeto do SES do Litoral Norte de Ilhéus, Uruçuca e Itacaré**

- **Situação Atualizada:** Relatório de Estudos de Concepção - RECV
- **Previsão de conclusão:** 18/02/2013
- **População Beneficiada:** 7.328 habitantes ( 2010)  
30.537 habitantes (2030)
- **Localidades de Uruçuca beneficiadas pelo projeto:** Povoado de Serra Grande e Pé de Serra.

- **Investimento:** Projeto - R\$560.218,21(Embasa/recursos próprios).

- **Itacaré**

A sede municipal de Itacaré já possui sistema de esgotamento sanitário. O município de Itacaré conta com uma ETE - Estação de Tratamento de Esgoto (inaugurada em junho de 2010, com capacidade de tratamento de 81,12 l/s), provida de Dispositivo para Retenção de Sólidos, DAFA's - Digestores Anaeróbios de Fluxo Ascendente, Tanques de Aeração, Decantadores e Desinfecção com UV.

A cidade de Itacaré localiza-se às margens do rio de Contas, próxima à sua foz com o oceano Atlântico. Face ao pequeno porte dos demais corpos hídricos, o corpo receptor dos efluentes da Estação de Tratamento dos Esgotos da cidade é o próprio rio de Contas. A Embasa ainda está desenvolvendo projeto para algumas localidades do município.

**Objeto: Projeto do SES do Litoral Norte de Ilhéus, Uruçuca e Itacaré.**

- **Situação Atualizada:** Relatório de Estudos de Concepção - RECV
- **Previsão de conclusão:** 18/02/2013
- **População Beneficiada:** 16.134 habitantes ( 2010)  
35.192 habitantes (2030)
- **Localidades de Itacaré beneficiadas pelo projeto:** Condomínio Vila São José, Vila Marambaia, Quilombola João Rodrigues, Quilombola Fojo, Quilombola Campo Seco, Itacaré Bacia 3 e Sede do município de Itacaré.
- **Investimento:** Projeto - R\$560.218,21(Embasa/recursos próprios).

- **Barro Preto**

A Embasa não possui a concessão dos serviços de saneamento deste Município, e nem possui projetos.

O Projeto do SES de Norte de Ilhéus, Uruçuca e Itacaré abrange localidades dos três municípios, e se encontra em fase de estudos de concepção e viabilidade, não sendo possível mensurar o valor da obra para cada município. O valor total do projeto esta assegurado com recursos da Embasa, porém o valor da obra, já estimado, não tem recursos assegurados.

No referido projeto foi considerado uma vazão de 25L/s para o esgoto doméstico do Porto Sul (valor retirado do estudo populacional e de demandas elaborado pela SEDUR através de empresa contratada).

**Investimentos e Projetos do Entorno do Porto Sul - Resíduos Sólidos.**

**Objeto: Aterro Sanitário Itariri - Recuperação ambiental e funcional com pré-operação do Aterro Sanitário de Itariri.**

- **Investimento:** R\$ 2.102.159,46
- **Assegurado:** R\$ 1.000.000,00
- **Área de abrangência:** Ilhéus e Uruçuca
- **Status:** Término das obras previsto para julho/12.

## Investimentos e Projetos do Entorno do Porto sul - Abastecimento de Água. Ilhéus

**Objeto: Implantação dos Sistemas de Distribuição de Água nos bairros de São José e Santo Antônio.**

- **Investimento:** R\$ 230.000,00 (recursos próprios).
- **Status:** Concluído: Jan/2012.

**Objeto: Projeto do Sistema de Abastecimento de Água de Ponta da Tulha e Litoral Norte de Ilhéus**

O Projeto do Sistema de Abastecimento de Água das localidades e loteamentos entre Ilhéus e Ponta do Ramo, prevê oferta de 25L/s para a fase inicial/implantação do Porto Sul.

### Concepção:

- Captação na barragem do rio Iguape;
- Implantação de adutora de água tratada ao longo da BA-001 até Ponta do Ramo;
- Implantação de rede de distribuição de água para Ponta da Tulha;
- Definição de vazões pontuais para abastecimento das demais localidades/loteamentos.

A **Figura 2.2** abaixo mostra o projeto da SIAA de Ponta da Tulha.

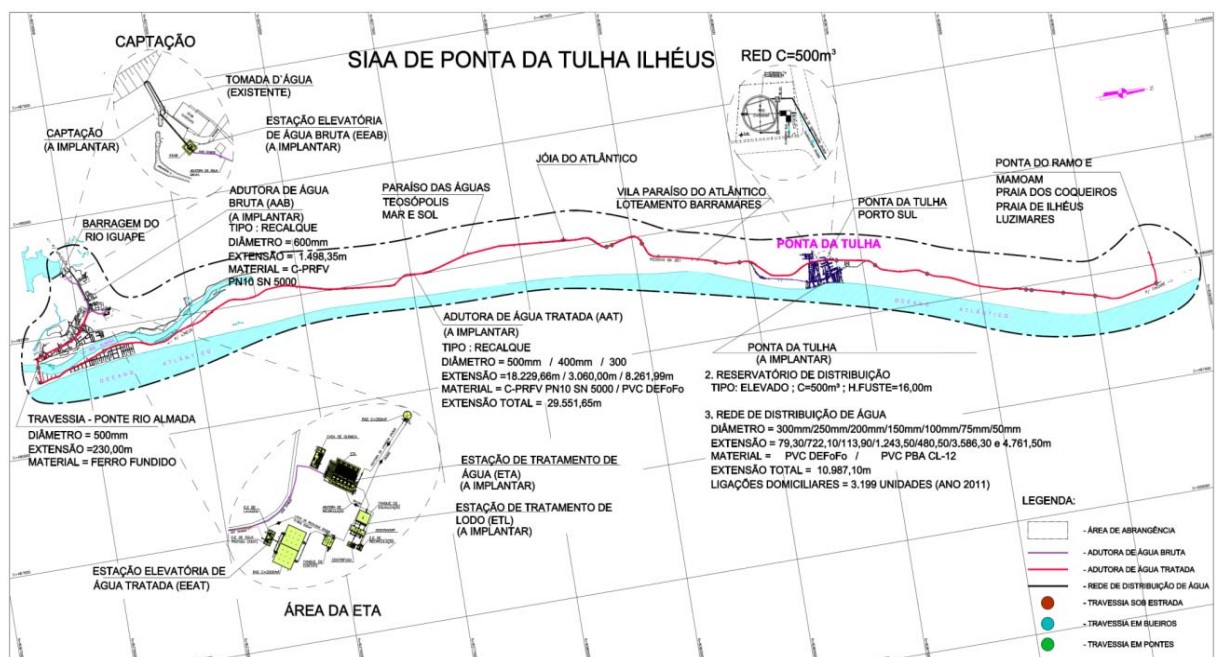

**Figura 2.2 - SIAA de Ponta da Tulha**

**Localidades beneficiadas:** Paraíso das Águas, Teosópolis, Mar e Sol, Joia do Atlântico, Vila Paraíso, Loteamento Barra Mares, Ponta da Tulha, Mamoã, Praia dos Coqueiros, Praia de Ilhéus, Luzimares e Ponta do Ramo.

**População Beneficiada:** 54.436 habitantes (fixa+flutuante / 2011);  
88.950 habitantes (fixa+flutuante / 2031).

Dados técnicos das unidades projetadas:

- **Vazão do Sistema:** 248,57 L/s
- **Tipo de Captação:** Tomada d'água no corpo da barragem do Iguape;
- **Adutora de água bruta:** L=1.498,00m / DN600
- **Tipo da Estação de Tratamento de Água:** Convencional
- **Adutora de água tratada:** L=29.552,00m / DN500 a 300
- **Rede de distribuição de Ponta da Tulha:** L=18.987,00m / DN300 a 50
- Reservatório Elevado de Distribuição: C = 500m<sup>3</sup>

**Observações:**

- A captação na barragem do rio Iguape (que também abastece a sede de Ilhéus) será apenas no início da operação do sistema;
  - Após a conclusão da barragem do rio Colônia, o sistema será abastecido por uma captação neste manancial, através do Sistema de Abastecimento de Água do Litoral Norte de Ilhéus, Uruçuca e Itacaré, incluindo o Porto Sul. Sendo assim, a barragem do rio Iguape voltará a abastecer apenas a sede de Ilhéus;
  - Os projetos das redes de distribuição de água das demais localidades ao longo da BA-001 serão desenvolvidos no âmbito do Projeto do Sistema de Abastecimento de Água do Litoral Norte de Ilhéus, Uruçuca e Itacaré, incluindo o Porto Sul.
- **Investimento:** R\$ 392.681,46 (Assegurado/ Recursos Próprios);
  - **Status:**  
Fase atual: Revisão do Projeto Hidráulico, Arquitetônico e Civil;  
Próximas fases: Projeto Básico (Estrutural/Elétrico) e Orçamento;
  - **Prazo de conclusão final:** Julho/2012.

**Objeto: Estudo Hidrológico do Rio Santana - Estudo Populacional e Demandas de Ilhéus**

- **Objetivo principal:** Definir a demanda de água da sede de Ilhéus a ser captada no rio Colônia após implantação da barragem.
- **Investimento:** R\$ 27.638,79 (Assegurado/Embasa/Recursos Próprios).
- **Status:** Fase atual: Análise do Estudo Hidrológico e Desenvolvimento do Estudo de demandas de Ilhéus.
- **Prazo de conclusão:** 30/05/2012.

**Objeto: Ampliação do Sistema de Reaproveitamento e Tratamento de Lodo da ETA Centro.**

- **Investimento:** R\$ 440.000,00 (valor estimado/ recursos próprios);
- **Status:** Início das obras: Ago/2012 - Abr/2013.

**Objeto: Ampliação da Capacidade de Tratamento de Água e Lodo da ETA Pontal.**

- **Investimento:** R\$ 2.000.000,00 (valor estimado/ recursos próprios);
- **Status:** Início das obras: Out/2012 - Out/2013.

**Objeto: Levantamento e Substituição de Redes de Distribuição nos bairros Nossa Senhora da Vitória e Teotônio Vilela.**

- **Investimento:** R\$ 600.000,00 (Valor estimado/ recursos próprios);
- **Status:** Início das obras: Jun/2012 - Fev/2013.

**Objeto: Relocação e Rebaixamento de Rede nos morros Alto São Francisco, Alto do Amparo, Alto da Legião, Alto Nereval, Alto Soledade, Alto Coqueiro e Alto do Basílio.**

- **Investimento:** R\$ 400.000,00 (Valor estimado/ recursos próprios);
- **Status:** Início das obras: Ago/2012 - Fev/2013.

**Objeto: Ampliação da Capacidade da Estação de Tratamento de Água de Itacaré.**

- **Investimento:** R\$ 450.000,00 (recursos próprios);
- **Status:** Concluído: Dez/2009.

**Objeto: Implantação de Estação de Tratamento de Lodo e Reaproveitamento de Água de Itacaré.**

- **Investimento:** R\$ 70.000,00 (recursos próprios);
- **Status:** Concluído: Mai/2010.

**Objeto: Projeto do Sistema de Abastecimento de Água do Litoral Norte de Ilhéus, Uruçuca e Itacaré, incluindo área do Porto Sul.**

Projeto do Sistema de Abastecimento de todas as localidades/ loteamentos entre Ilhéus e Itacaré, numa faixa de 10 km paralela à costa, incluindo sede municipal de Itacaré e o Porto Sul.

As **Figuras 2.3** e **2.4** a seguir mostram a área de intervenção (localidades) do Projeto do Sistema de Abastecimento de Água do Litoral Norte de Ilhéus, Uruçuca e Itacaré.

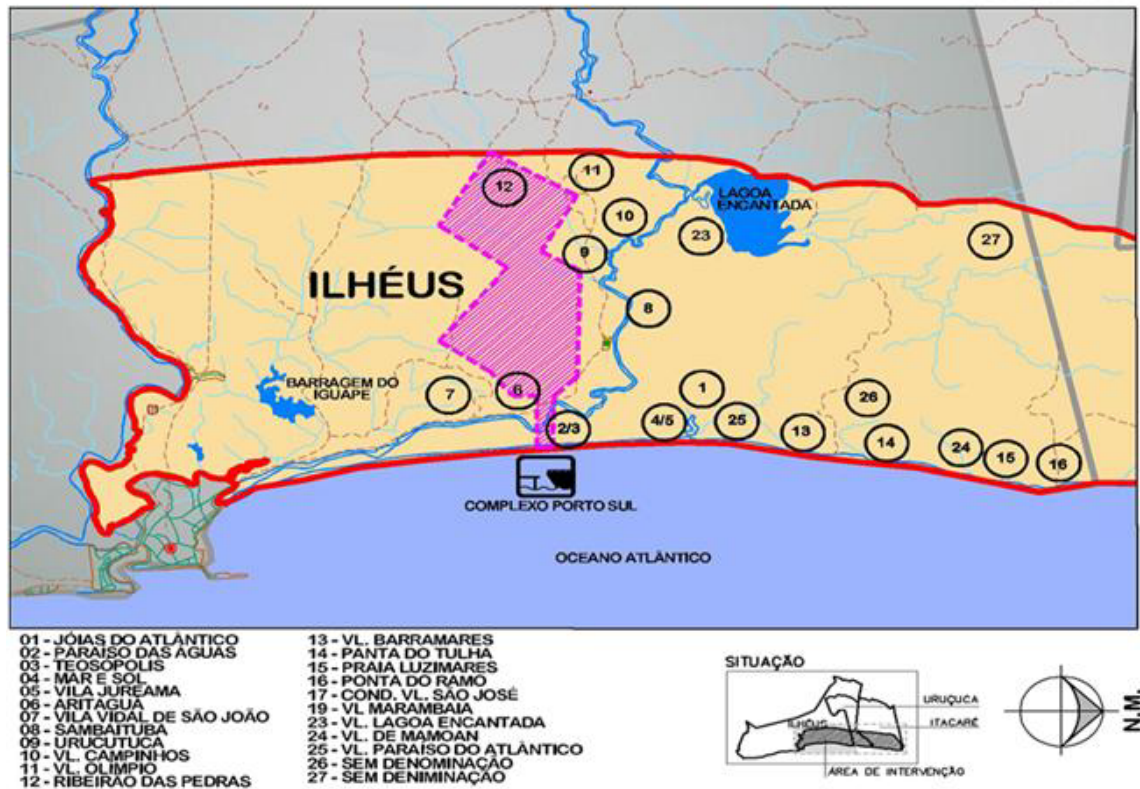

Fonte: Governo do Estado da Bahia.

Figura 2.3 - Área de Intervenção - Localidades em Ilhéus

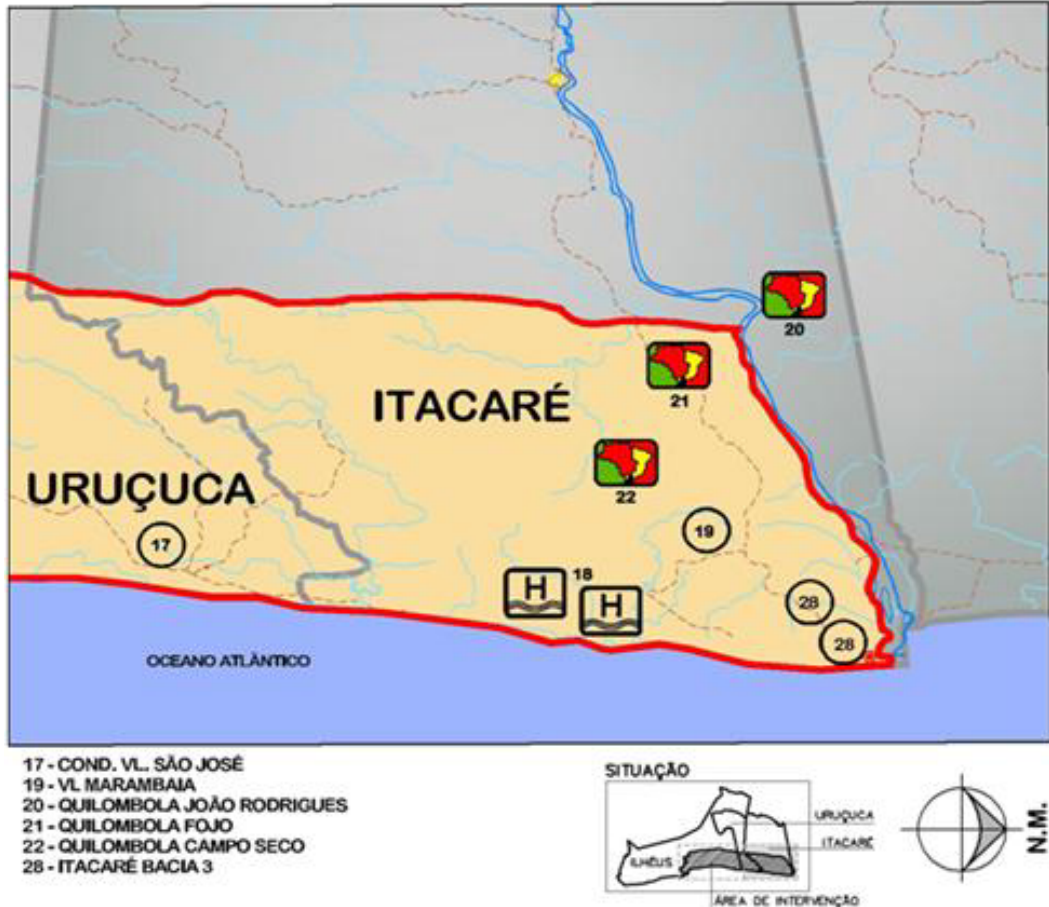

Fonte: Governo do Estado da Bahia.

Figura 2.4 - Área de Intervenção - Localidades em Uruçuca e Itacaré



- **População Beneficiada:** 83.531 habitantes (fixa mais fluante / 2010)/ 163.909 habitantes (fixa mais fluante / 2030).
- **Concepção do sistema:** Relatório de Estudos de Concepção e Viabilidade (RECV) em fase de revisão.

No RECV estão sendo estudadas 03 alternativas:

- **Alternativa 1:** captação única no rio de Contas (**Figura 2.5**);

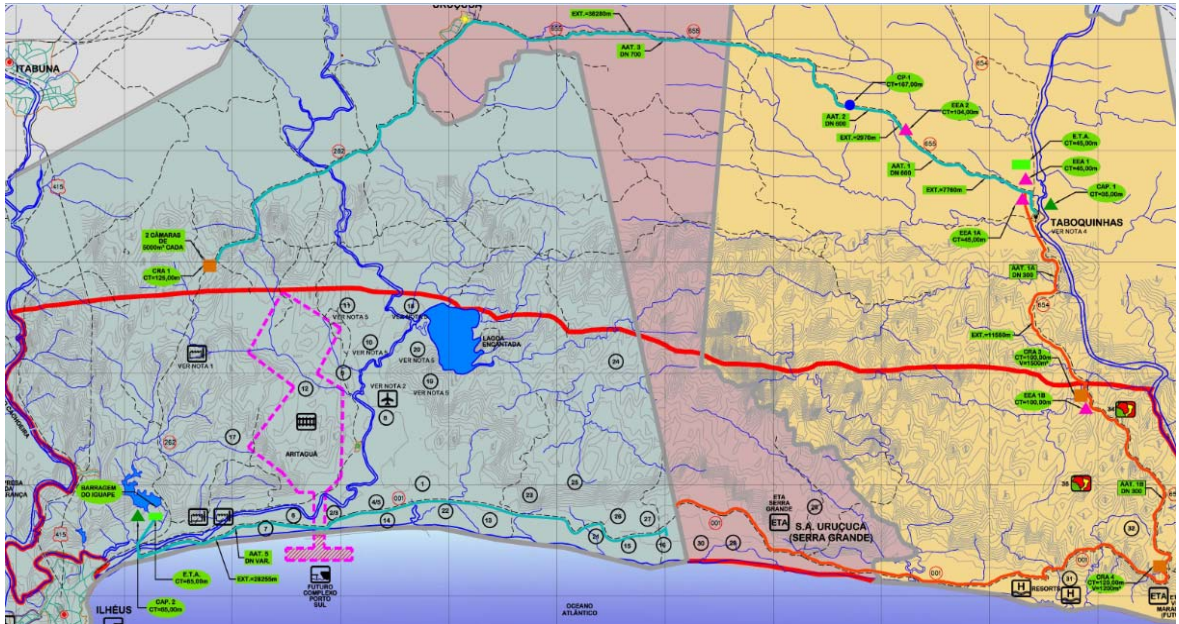

Fonte: Governo do Estado da Bahia.

**Figura 2.5 - Alternativa 1 - Captação Única no rio de Contas**

- **Alternativa 2:** captação no rio de Contas (abastece Itacaré e parte do Litoral Sul de Itacaré mais captação no rio Colônia (abastece Litoral Norte de Ilhéus, vazão pontual para sede de Ilhéus, Porto Sul e Distrito Industrial (**Figura 2.6**);

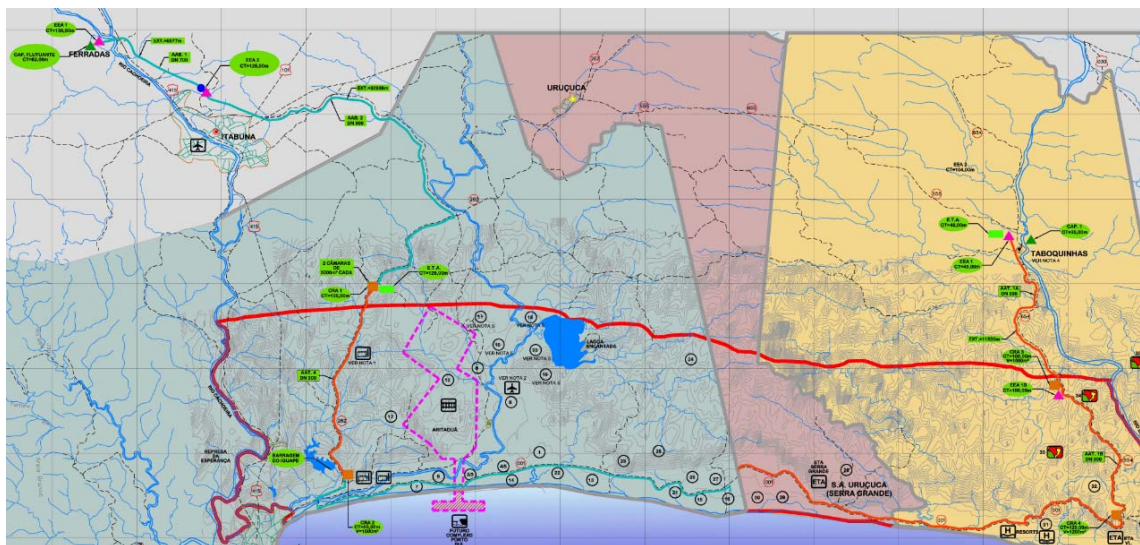

Fonte: Governo do Estado da Bahia.

**Figura 2.6 - Alternativa 2 - Captação no rio de Contas**

- **Alternativa 3:** captação única no rio Colônia (**Figura 2.7**);

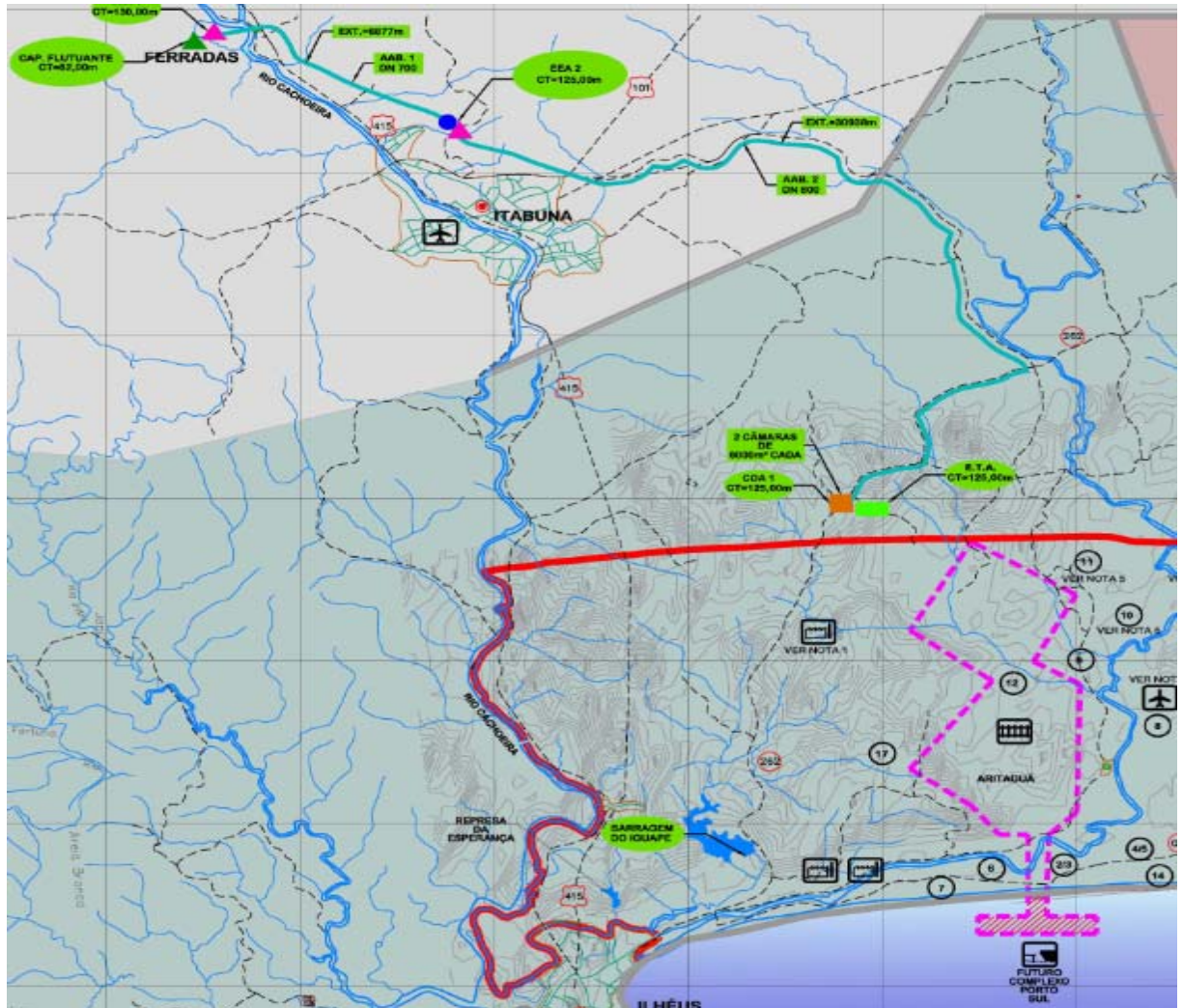

Fonte: Governo do Estado da Bahia.

**Figura 2.7 - Alternativa 2 - Captação no rio Colônia**

#### **Tópicos relevantes a serem apresentados no RECV:**

- Definição do ponto de captação do sistema e caminhamentos das adutoras, através dos estudos das alternativas;
- Verificação do potencial da vazão regularizada pela barragem do rio Colônia em cobrir a demanda dos municípios (listados abaixo), incluindo Porto Sul/Distrito Industrial, através da compilação de suas demandas:
- Ilhéus, Itabuna, Uruçuca, Itapé, Itajuípe e Barro Preto.

Obs.: O município de Coaraci será abastecido por uma barragem no rio Almada, conforme projeto a ser apresentado adiante.

- **Investimento:** R\$ 662.827,32 (assegurados/ recursos próprios)
- **Status:** Prazo de Conclusão: Relatório de Estudos de Concepção e Viabilidade (RECV): 30/06/2012 e Projeto Básico: Dez./2012.

**Objeto: Redefinição da setorização da rede de distribuição de Itacaré.**

- **Investimento:** R\$ 30.000,00 (valor estimado/ recursos próprios)
- **Status:** - Início das obras: Jun/2012 - Jul./2012.

**Sede de Uruçuca e Itapé**

No RECV do Projeto de Sistema de Abastecimento de Água do Litoral Norte de Ilhéus, Uruçuca e Itacaré, incluindo o Porto Sul, será considerada a demanda da sede municipal de Uruçuca e Itapé na compilação das demandas dos demais municípios, comparando-as com a vazão regularizada pela barragem do rio Colônia.

As demandas de água serão obtidas no Estudo de Alternativas de Abastecimento de Água (SEDUR/GEOHIDRO/2011).

**Objeto: Implantação de Rede de Distribuição, Linha Tronco e Booster para o bairro Nova Esperança, em Uruçuca.**

- **Investimento:** R\$ 160.000,00 (valor estimado/ recursos próprios);
- **Status:** Início das obras: Jul./2012 - Out./2012.

**Objeto: Setorização da Rede de Distribuição do Sistema de Abastecimento de Água de Uruçuca.**

- **Investimento:** R\$ 80.000,00 (valor estimado/ recursos próprios);
- **Status:** Início das obras: Jul/2012 - Ago./2012.

**Objeto: Ampliação e melhorias na Estação de Tratamento de Água de Itapé.**

- **Investimento:** R\$ 220.000,00 (valor estimado/ recursos próprios)
- **Status:** Início das obras: Out/2012 - Jun./2013.

**Objeto: Construção de Barragem no Rio Colônia na cidade de Itapé**

- **Investimento:** R\$ 68.020.384,44 (estimado);  
Assegurado R\$ 35.755.830,02;
- **Objetivos:** Prover o abastecimento de água da cidade de Itabuna e contribuir para controlar, parcialmente, as enchentes do rio Cachoeira, que inundam a cidade de Itabuna.
- **Área de Abrangência:** Itabuna, Itapé, Jussari, Itaju do Colônia.
- **Status:** Audiência pública realizada no dia 15/04/2012 no processo de obtenção da LP.

O **Quadro 2.3** a seguir mostra o resumo dos investimentos da SEDUR/SAN.

**Quadro 2.3 - Resumo dos Investimentos da SEDUR/SAN**

<b>PROJETO</b>	<b>VALOR TOTAL DO PROJETO</b>	<b>VALOR ASSEGURADO</b>	<b>NECESSIDADE DE SUPLEMENTAÇÃO</b>
Projeto SES Ilhéus / Pontal	R\$ 583.000,67	R\$ 583.000,67	-
Projeto SES Ilhéus / Uruçuca / Itacaré	R\$ 560.218,21	R\$ 560.218,21	-
Serviço Autônomo de Água e Esgoto - SAAE, CERB - PAC 2	R\$ 1.830.000,00	R\$ 1.830.000,00	-
Projeto SES Itajuípe	R\$ 304.592,84	R\$ 304.592,84	-
Projeto SES Uruçuca	R\$ 330.050,02	R\$ 330.050,02	-
Aterro Sanitário Itariri	R\$ 2.102.159,46	R\$ 2.102.159,46	R\$ 0,00
Implantação Sistem. de Distribuição de Aguas - Ilhéus	R\$ 230.000,00	R\$ 230.000,00	-
Projeto do Sistema Abast. Agua de Ponta da Tulha	R\$ 392.681,46	R\$ 392.681,46	-
Estudo Hidrológico do Rio Santana	R\$ 27.638,79	R\$ 27.638,79	-
Ampliação do Sistema de Reaproveitamento e tratamento de Lodo da ETA Centro	R\$ 440.000,00	R\$ 440.000,00	-
Ampliação da Capacidade de Tratamento de água e lodo da ETA do Pontal	R\$ 2.000.000,00	R\$ 2.000.000,00	-
Levantamento e Substituição de Redes de distribuição - Ilhéus	R\$ 600.000,00	R\$ 600.000,00	-
Relocação e Rebaixamento de Redes nos Morros - Ilhéus	R\$ 400.000,00	R\$ 400.000,00	-
Ampliação da Capacidade da ETA - Itacaré	R\$ 450.000,00	R\$ 450.000,00	-
Implantação da Estação de Tratamento de lodo e reaproveitamento de Agua - Itacaré	R\$ 70.000,00	R\$ 70.000,00	-
Projeto Sistema de Abastecimento de Água do Litoral Norte	R\$ 662.827,32	R\$ 662.827,32	-
Redefinição setorial da Rede de distribuição - Itacaré	R\$ 30.000,00	R\$ 30.000,00	-
Implantação de rede de distribuição - Uruçuca	R\$ 160.000,00	R\$ 160.000,00	-
Setorização da rede de distribuição de água - Uruçuca	R\$ 80.000,00	R\$ 80.000,00	-
Ampliação e melhorias ETA - Itapé	R\$ 220.000,00	R\$ 220.000,00	-
Barragem do Rio Colonia	R\$ 68.020.384,44	R\$ 35.755.830,02	32.264.554,42
<b>TOTAL</b>	<b>R\$ 79.493.553,21</b>	<b>R\$ 47.228.998,79</b>	<b>R\$ 32.264.554,42</b>

Fonte: Governo do Estado da Bahia.

## 2.3 SETRE

**Total de Investimentos: R\$ 2.684.735,00**

### **Qualificação Profissional**

- **Cursos a Realizar em 2012**

#### **Objeto: Qualifica Bahia.**

Formação social e profissional dos trabalhadores

- **Duração:** 03 Meses
- **Público Alvo:** Trabalhadores desempregados com idade acima de 18 anos.

#### **Objeto: Trilha das Artes.**

Formação social e profissional para juventude

- **Duração:** 06 meses
- **Público alvo:** Pessoas entre 16 e 29 anos;
- **Requisitos:** Estar cursando ou ter concluído o ensino médio, ambos na rede pública; estar em situação de desemprego e inscrito no Programa Bolsa Família do Governo Federal.

#### **Objeto: Planteq.**

Curso de formação inicial

- **Duração:** 03 meses
- **Público alvo:** Trabalhadores desempregados com idade acima de 18 anos.
- **Investimento:** R\$ 1.105.840,00
- **População beneficiada:** 1.300 trabalhadores
- **Área de abrangência:** Ilhéus\*, Itabuna, Itacaré, Itajuípe, Uruçuca e Barro Preto.
- **Status:** Previsão de início junho/12.

**Observação:** Das 440 vagas destinadas a Ilhéus, **132** serão ofertadas prioritariamente para as comunidades da AEE do Porto Sul, que corresponde a 30%.

É assegurado o deslocamento dos educandos para a sede do Município.

- **Cursos a realizar:**

O **Quadro 2.4** a seguir apresenta os cursos a serem realizados.

**Quadro 2.4 - Cursos a Realizar**

Município	Curso
Barro Preto	Corte e Costura e Informática Básico
Ilhéus	Auxiliar de Copa, Eletricista de Instalações de Prédios, Pedreiro Polivalente, Montador de Andaime, Almoxarife, Auxiliar Administrativo, Caldeireiro, Operador de Produção, Soldador, Encanador, Mecânico de Motor à Diesel, Operador de Empilhadeira, Panificação, Recepcionista com Inglês, Gás Liquefeito de Petróleo - Modulo Revendedor, Gás Liquefeito de Petróleo - Modulo Trabalhador, Camareira, Garçom Com Inglês, Manicure, Pintor de Automóveis, Agente da Cultura e Animador Cultural e Introdução à Produção Cultural.
Itabuna	Culturas Digitais e Mobilização de Redes Sociais, Introdução às Técnicas de Palco, Jardinagem, Mecânico de Automóveis, Carpinteiro de Obras, Gás Liquefeito de Petróleo - Modulo Revendedor, Gás Liquefeito de Petróleo - Modulo Trabalhador, Garçom com Inglês, Operador de Caixa, Serigrafia, Pedreiro Polivalente, Marcenaria e Técnicas de Vendas com Inglês
Itacaré	Auxiliar de Departamento Pessoal, Mecânico de Automóveis, Mecânico Náutico e Operador de Caixa
Itajuípe	Mecânico de Automóveis e Panificação
Uruçuca	Eletricista de Instalações de Prédios e Pedreiro Polivalente

▪ **Ações realizadas e em andamento através dos Programas Qualifica Bahia, Planteq e Projovem Trabalhador**

- **Investimento:** R\$ 1.578.895,00
- **População beneficiada:** 1.304 Trabalhadores
- **Área de abrangência:** Ilhéus, Itabuna, Itacaré, Barro Preto e Itajuípe
- **Status:** 994 trabalhadores atendidos e 310 trabalhadores em atendimento

**Observação:** Dos 308 qualificados do município de Ilhéus, 123 educandos foram das comunidades do entorno do Porto Sul, que corresponde a 30%.

É assegurado o deslocamento dos educandos para a sede do Município.

O **Quadro 2.5** a seguir apresenta os cursos realizados.

**Quadro 2.5 - Cursos Realizados**

Município	Curso
Barro Preto	Pedreiro Polivalente e Eletricista de Instalações de Prédios
Ilhéus	Eletricista de Instalações Industriais, Montador de Andaime, Armador de Ferragens, Auxiliar Administrativo, Carpinteiro de Obras, Eletricista de Instalações de Prédios, Mecânico de Manutenção de Automóveis, Pedreiro Polivalente, Pizzaiolo, Recepcionista com Informática, Cozinheiro Auxiliar e Camareiro
Itabuna	Soldador, Eletricista de Instalações de Prédios, Recepcionista com Informática, Costura Industrial, Mecânico de Manutenção de Automóveis, Mecânico de Manutenção e Instalação de Aparelhos de Refrigeração, Pedreiro Polivalente, Eletricista Predial, Pedreiro e Pintor e Funileiro
Itacaré	Eletricista de Instalações de Prédios, Mecânico de Manutenção de Caminhões, Culinária, Garçom, Recepcionista de Hotel e Cozinheiro Auxiliar
Itajuípe	Caldeireiro, Eletricista de Instalações Industriais e agroextrativismo

- **Cursos Realizados em 2010**

**Objeto: Qualifica Bahia e Trilha**

- **Investimento:** R\$ 354.170,00
- **População beneficiada:** 344
- **Área de abrangência:** Ilhéus e Itabuna
- **Cursos realizados:** Analista de Logística, Artesanato Indígena, Eletricista Predial, Empreendedorismo, Garçom, Pedreiro Polivalente, Soldador, Recepção Hoteleira, Auxiliar Administrativo, Auxiliar de Cozinha e Turismo Rural.

O **Quadro 2.6** a seguir apresenta os investimentos nos cursos realizados em 2010.

**Quadro 2.6 - Cursos Realizados em 2010**

PROJETO	VALOR TOTAL DO PROJETO	VALOR ASSEGURADO
QUALIFICA / TRILHA / PLANTEQ	R\$ 1.105.840,00	R\$ 1.105.840,00
QUALIFICA / TRILHA	R\$ 1.578.895,00	R\$ 1.578.895,00
<b>TOTAL</b>	<b>R\$ 2.684.735,00</b>	<b>R\$ 2.684.735,00</b>

## 2.4 SEC

**Total de Investimentos: R\$ 49.798.400,00**

- **Oferta Regular**

- **Custeio:** R\$ 44.975.200,00
- **População beneficiada:** 45.013 pessoas.
- **Público alvo:** Alunos da rede estadual de ensino (da Educação Infantil até o Nível Médio).
- **Área de abrangência:** Ilhéus, Itabuna, Uruçuca, Itacaré, Coaraci, Barro Preto e Itajuípe.

- **Rede de Unidades Escolares Existente**

- Ilhéus: 30 U.E / 16.899 Beneficiários
- Itacaré: 2 U.E / 928 Beneficiários
- Uruçuca: 3 U.E / 1.488 Beneficiários
- Itabuna: 23 U.E / 21.907 Beneficiários
- Coaraci: 4 U.E / 1.564 Beneficiários
- Barro Preto: 1 U.E / 436 Beneficiários
- Itajuípe: 2 U.E / 1.791 Beneficiários

- **Distribuição por Modalidade**

- Educação Infantil: 101
- Ensino Fundamental: 20.134
- Ensino Médio: 21.597

– Educação Profissional: 3.181

▪ **Cursos Oferecidos - Educação Profissional**

**Oferta Regular**

- **Ensino Profissional Integrado - EPI (Duração - 4 Anos)**
- **Proeja Médio (Duração - 3 Anos)**

**Ilhéus:**

Técnico em Eletromecânica (EPI) - 735 atendidos.

Técnico em Informática e Técnico em Logística (Proeja Médio) -128 atendidos.

**Atendimento Total em Ilhéus:** 863 pessoas.

**Itabuna:**

Técnico em Desenho de Construção Civil - 393 atendidos

Técnico em Enfermagem e Técnico em Administração (Proeja Médio) - 166 atendidos

**Atendimento Total em Itabuna:** 559 pessoas.

▪ **Prosub (Subsequente)**

**Duração:** 2 anos

- **Ilhéus:** Técnico em Logística - 105 beneficiários
- **Itabuna:** Técnico em Segurança do Trabalho e Técnico em Enfermagem - 221 Beneficiários
- **População Beneficiada pela Oferta Regular:** 1.748
- **Status:** Cursos em Andamento. Conclusão entre 2012 e 2015 (Semestralmente).

▪ **PRONATEC**

**Duração:** 2 meses e meio

- **Ilhéus:** Agente de Informações Turísticas, Auxiliar de Cozinha, Auxiliar Administrativo, Auxiliar de Pessoal, Camareira, Costureira, Eletricista Predial\*, Garçom, Manicure, Recepcionista Hotel, Promotor de Vendas, Montagem e Manutenção de Computadores\* e Operador de Telemarketing, Téc. **Eletromecânica e Téc. Eletroeletrônica.**
- **Observação:** Os cursos **Téc. Eletromecânica e Téc. Eletroeletrônica** (Pronatec Concomitante) têm duração de 1 ano e oito meses e conclusão prevista para Nov./2013)
- Total de atendidos - **600 Beneficiários**
- **Status:** Os cursos de Eletricista Predial e de Montagem e Manutenção de Computadores foram concluídos em Março de 2012 para 80 alunos). Os demais cursos estão previstos para iniciar em Junho de 2012.

▪ **Cursos Oferecidos - Educação Profissional - PRONATEC**



- **Duração:** 2 meses e meio
- **Uruçuca:** Agente de Informações Turísticas - 40 beneficiários
- **Itabuna:** Recepcionista, Porteiro e Vigia, Manicure, Operador de Telemarketing, Auxiliar de Costura e Promotor de Vendas - 240 Beneficiários
- **Público-alvo:** Estudantes do Ensino Médio da Rede Pública, Inclusive da Educação de Jovens e Adultos.
- **População Beneficiada pelo PRONATEC:** 880 pessoas
- **Status:** Previsão de Início - Jun./2012
- **Investimento:** R\$ 2.475.200,00

▪ **Proeja Fundamental**

**Curso de elevação de escolaridade integrada à qualificação social e profissional focada no Agroextrativismo.**

- **Duração:** 2 anos
- **Área de Abrangência:** Ilhéus
- **Público-Alvo:** Jovens adultos trabalhadores, com idade a partir de 18 anos, que não concluíram o ensino fundamental, residentes nas comunidades do entorno do empreendimento (Aritaguá, Castelo Novo, Juerana, Lagoa Encantada, Retiro, Sambaituba e São José).
- **Status:** previsão de início: Jul./ 2012 com 05 turmas de 40 pessoas cada, com local a definir - 200 beneficiários.
- **Investimento:** R\$ 2.448.000,00
- **População Beneficiada pela Educação Profissional:** 2.828 pessoas

O **Quadro 2.7** a seguir apresenta o resumo dos investimentos da SEC.

**Quadro 2.7 - Resumo de Investimentos da SEC**

PROJETO	VALOR TOTAL DO PROJETO	VALOR ASSEGURADO
OFERTA REGULAR	R\$ 44.875.200,00	R\$ 44.875.200,00
PROEJA	R\$ 2.448.000,00	R\$ 2.448.000,00
PRONATEC	R\$ 2.475.200,00	R\$ 2.475.200,00
<b>TOTAL</b>	<b>R\$ 49.798.400,00</b>	<b>R\$ 49.798.400,00</b>

## 2.5 SESAB

**Total de Investimentos: R\$ 8.944.311,41**

### **Rede SUS na Região**

A rede SUS na região do Porto Sul, atualmente, possui 166 estabelecimentos que contam com uma diversidade de serviços, entre eles 04 hospitais gerais, 02 maternidades, 08 Centros de Atenção Psicossocial e 90 Unidades Básicas de Saúde (UBS), oferecendo serviços que vão desde a Atenção Primária até a Média e Alta complexidade. Das 90 UBS da região, 52 possuem Equipes de Saúde da Família (**Quadro 2.8**). Vale ressaltar que a rede básica é de responsabilidade dos municípios. Os leitos disponíveis na região, por município, somam

1267, sendo que destes 452 estão alocados em hospitais filantrópicos e municipais contratualizados (**Quadro 2.9**).

**Quadro 2.8 - N° de Equipes de Saúde da Família por Município**

MUNICÍPIOS	N° DE EQUIPES
Barro Preto	3
Coaraci	5
Itabuna	23
Ilhéus	7*
Itacaré	4
Itajuípe	5
Uruçuca	5
<b>Total</b>	<b>52</b>

**Quadro 2.9 - Quantidade de Leitos SUS por Município e Especialidade**

Município	Leitos de Internação						Total
	Cirúrgicos	Clínicos	Obstétrico	Pediátrico	Outras Especialidades	Hospital/DIA	
Barro Preto*	8	13	5	7	0	0	33
Coaraci*	0	22	4	9	0	0	35
Ilhéus	94	123	39	43	36	0	335
Itabuna	262	193	50	93	167	0	765
Itacaré*	2	19	6	12	0	0	39
Itajuípe*	13	35	3	9	0	0	60
Uruçuca	0	0	0	0	0	0	0
<b>Total</b>	<b>379</b>	<b>405</b>	<b>107</b>	<b>173</b>	<b>203</b>	<b>0</b>	<b>1267</b>

Fonte: Ministério da Saúde - Cadastro Nacional dos Estabelecimentos de Saúde do Brasil - CNES / \*Hospital Municipal Contratualizado

### **Objeto: Construção de uma Unidade de Pronto Atendimento - UPA em Itabuna**

Trata-se de uma unidade de pronto atendimento de Média Complexidade.

- **Investimento:** R\$ 2.416.181,89
- **Capacidade:** 300 pacientes a cada 24hs.
- **Área de Abrangência:** Micro Região de Itabuna: Almadina, Aurelino Leal, Barro Preto, Buerarema, Camacan, Coaraci, Floresta Azul, Gongogi, Ibicaraí, Ibirapitanga, Jussari, Pau Brasil, Santa Cruz da Vitória, Ubaitaba e Ubatã.
- **Status:** Obras em andamento

### **HGLVF - ILHÉUS**

- **Objeto:** Reforma da Emergência do Hospital Geral Luís Vianna Filho em Ilhéus, onde serão ampliados 24 leitos adultos e 18 leitos pediátricos na Observação, ampliação de 11 leitos adultos e 04 leitos pediátricos para Estabilização e Implantação de 05 leitos adultos e 03 leitos pediátricos de área Vermelha, que juntamente com a construção da UPA, contribuirá para ampliação do acesso da população à assistência de urgência e emergência nessa região.
- **Investimento:** R\$ 2.200.500,00
- **Capacidade:** 149 Leitos, com média de atendimento de 341 internações por mês.

- **Área de Abrangência:** Macro Região Sul
- **Status:** Projeto executivo licitado.

#### **Unidade da Saúde da Família - USF**

- **Objeto:** Construção de 1 (uma) Unidade de Saúde da Família
- **Investimento:** R\$ 105.375,57
- **Capacidade de Atendimento:** Cada equipe tem capacidade de atendimento de 4000 pessoas do seu entorno, mas ainda não foi definido o número de equipes da unidade.
- **Área de Abrangência:** A ser definida pelo Município
- **Status:** Em construção.

#### **Reforma de Unidades da Saúde da Família**

- **Objeto:** Reforma de 25 (vinte e cinco) unidades da saúde da família
- **Investimento:** R\$ 4.222.753,95
- **Capacidade de Atendimento:** Cada equipe tem capacidade de atendimento de 4000 pessoas do seu entorno.
- **Área de Abrangência:** Ilhéus - 11, Itabuna - 06, Itajuípe - 04, Uruçuca - 04
- **Status:** Não é possível informar, pois se trata de Convênio entre o Ministério da Saúde e os Municípios.

O **Quadro 2.10** abaixo mostra o Resumo de Investimentos da SESAB.

**Quadro 2.10 - Resumo de Investimentos da SESAB**

<b>PROJETO</b>	<b>VALOR TOTAL DO PROJETO</b>	<b>VALOR ASSEGURADO</b>
UPA	R\$ 2.416.181,89	R\$ 2.416.181,89
HGLVF	R\$ 2.200.500,00	R\$ 2200.500,00
CONSTRUÇÃO de 1 USF	R\$ 105.375,57	R\$ 105.375,57
REFORMA 25 USF	R\$ 4.222.753,95	R\$ 4.222.753,95
<b>TOTAL</b>	<b>R\$ 8.944.811,41</b>	<b>R\$ 8.944.811,41</b>

## 2.6 SETUR

**Total de Investimentos: R\$ 1.116.000,00**

**Objeto: Acessibilidade Arquitetônica e Urbanística**

- **Investimento:** R\$ 330.000,00
- **Área de Abrangência:** Itacaré
- **Status:** Projeto em análise na CAIXA.

**Objeto: Implantação de Infraestrutura Urbana**

- **Investimento:** R\$ 542.000,00
- **Área de Abrangência:** Localidade de Banco da Vitória - Ilhéus
- **Status:** Projeto Executivo em Elaboração pela SETUR.

**Objeto: Implantação da Central de Produção do Artesanato e Central de Atendimento ao Turista e Comercialização da Produção Associada a o Turismo.**

- **Investimento:** R\$ 244.000,00
- **Área de Abrangência:** Ilhéus
- **Status:** Projeto em fase final de elaboração.

O resumo dos investimentos da SETUR estão apresentados no **Quadro 2.11** a seguir.

**Quadro 2.11 - Resumo dos Investimentos da SETUR**

PROJETO	VALOR TOTAL DO PROJETO	VALOR ASSEGURADO
Acessibilidade Arquitetônica e Urbanística Itacaré	R\$ 330.000,00	R\$ 330.000,00
Implantação de infraestrutura urbana na localidade de Banco da Vitória - Ilhéus	R\$ 542.000,00	R\$ 542.000,00
Centro de Artesanatos	R\$ 244.000,00	R\$ 244.000,00
<b>TOTAL</b>	<b>R\$ 1.116.000,00</b>	<b>R\$ 1.116.000,00</b>

## 2.7 SEAGRI/SUAF

**Total de Investimentos: R\$ 6.319.722,42**

- **Assistência Técnica**

**Objeto: Interação e Inclusão social de Trabalhadores Rurais - Convênio Cooteba**

- **Investimento:** R\$ 181.824,00
- **População Beneficiada:** Atendimento de 360 agricultores familiares.
- **Status:** Concluída.

**Objeto: Assistência técnica a Trabalhadores Rurais**

- **Investimento:** R\$ 1.695.374,08
- **População Beneficiada:** 2.400 agricultores familiares
- **Área de Abrangência:** Arataca, Buerarema, Camacan, Jussari, Ilhéus, Itabuna, São José da Vitória, Una, Itacaré, Maraú, Canavieiras e Itajuípe.
- **Status:** Em andamento

- **Investimento na Produção**

**Objeto: Doação Anual de Sementes: Sendo 26.335Kg de Milho e 13.170kg de Feijão**

- **Investimento:** R\$ 190.948,75
- **População Beneficiada:** 5.260 agricultores familiares na safra inverno de 2012.

**Objeto: Distribuição anual de 1.000.000 mudas de frutíferas, essências florestais e cacau**

- **Investimento:** R\$ 1.200.000,00
- **População Beneficiada:** 667 agricultores familiares
- **Status:** até abril 2012 já foram 200.000 mudas.

**Objeto: Convênio com a COOTEBA para Instalação de Viveiro de Aclimação para 40.000 mudas/ano**

- **Investimento:** R\$ 31.801,99
- **População Beneficiada:** 667 agricultores familiares

- **Status:** Convênio assinado.

**Objeto: Implantação de 30 ha de Lamina d'água para Piscicultura (viveiro escavado e tanques rede)**

- **Investimento:** R\$ 1.768.773,60
- **População Beneficiada:** 480 famílias
- **Status:** orçamento e execução em 2012. O Convênio foi publicação no mês de Abr./ 2012.

**Objeto: Recuperação de 07 viveiros de aclimatação da Biofábrica do Cacau.**

- **Investimento:** R\$ 140.000,00
- **Área de Abrangência:** Una, Uruçuca, Camacan, Itajuípe, Mascote e Ibicarai
- **Status:** será efetivado no primeiro semestre 2012.

▪ **Investimento na Agroindustrialização**

**Objeto: Reestruturação de 20 Unidades Simplificadas de Frutas,**

- **Investimento:** R\$ 400.000,00
- **População Beneficiada:** 600 famílias
- **Área de Abrangência:** Ilhéus, Uruçuca, Buerarema, Coaraci, Jussari, Camacan e Ibicarai.
- **Status:** execução de 50% em 2012 e 50% em 2013.

**Objeto: Construção de 01 Unidade de Beneficiamento de Mandioca.**

- **Investimento:** R\$ 240.000,00
- **Área de Abrangência:** Ilhéus
- **Status:** recursos liberados com licitação prevista para Maio/ 2012.

▪ **Acessos a Políticas Públicas**

Pagamento de Bônus à entidade de ATER para contratualizar agricultores familiares à políticas públicas, como apresentado no **Quadro 2.12:**

**Quadro 2.12 - Resumo de Valores por Política Pública**

<b>Política Pública</b>	<b>Valor por Família R\$</b>	<b>Nº de Famílias</b>	<b>Valor Total em R\$</b>
PRONAF	40,00	2.400	96.000,00
PAA	30,00	2.400	72.000,00
PNAE	30,00	2.400	72.000,00
PNPB	40,00	2.400	96.000,00
<b>Total</b>			<b>336.000,00</b>

- **Comercialização**

**Objeto: Acesso dos Produtos Processados ao Mercado Institucional e Instalação de Ponto de Comercialização na BA 001**

- **Investimento:** R\$ 135.000,00.
- **Área de Abrangência:** a definir.

**Observação:** Depende ainda do Diagnóstico sobre investimento do Programa Vida Melhor executado pela SEAGRI/SUAF.

O **Quadro 2.13** a seguir apresenta o resumo dos investimentos da SEAGRI/SUAF.

**Quadro 2.13 - Resumo dos Investimentos da SEAGRI/SUAF**

<b>Projeto</b>	<b>Valor Total do Projeto (R\$)</b>	<b>Valor Assegurado (R\$)</b>	<b>Necessidade de Suplementação</b>
Assistência Técnica	1.877.198,08	1.877.198,08	-
Investimento na Produção	3.332.524,34	3.332.524,34	-
Investimento na Agroindústria	640.000,00	640.000,00	-
Acesso a Políticas Públicas	336.000,00	336.000,00	-
Comercialização	135.000,00	135.000,00	-
<b>Total</b>	<b>6.319.722,42</b>	<b>6.319.722,42</b>	<b>-</b>

## 2.8 SEAGRI/BAHIA PESCA

**Total de Investimentos: R\$ 10.729.797,32**

- **Desenvolvimento da Pesca Artesanal e Oceânica**

**Objeto: Infraestrutura para dar suporte ao Desenvolvimento da Pesca Artesanal e Oceânica**

- **Investimento:** R\$ 9.657.281,42 (recursos repassados);
- **Período de Execução:** 1 ano;
- **Área de Abrangência:** Ilhéus, Itacaré, Uruçuca, Una, Canavieiras e Belmonte;
- **Público Beneficiado:** 5.054 pescadores
- **Status:** Inauguração prevista para Jun./jul. 2012.

**Objeto: Terminal Pesqueiro Público de Ilhéus**

**Equipamentos Disponibilizados:**

- Unidade de Beneficiamento de Pescado com SIF;
- Fábrica de gelo;
- Unidade de Abastecimento de Combustível;
- Unidade de Abastecimento de Água;
- Unidade de Abastecimento de Energia;
- Oficina de Manutenção de Embarcações;
- Carreira com guincho;
- Salas de Comercialização e Logística
- Peixaria (atacado e varejo);
- Posto Bancário;

- Box - Venda de Aparelhos;
- Box - Venda de Víveres;
- Central de Rádio;
- Pier de Atracação com 61,20m x 8,10m

### **Objeto: Oficina Itinerante de Saúde Ocupacional**

Tem como objetivo levar atendimento de Saúde especializado às marisqueiras da região, a fim de identificar doenças ocupacionais, encaminhando-as para tratamento, realização de exames, entre outras ações.

- **Investimento:** R\$ 80.000,00 (recursos assegurados)
- **Período de Execução:** 01 mês
- **Público Beneficiado:** 70 marisqueiras em Itacaré e 140 marisqueiras em Ilhéus.
- **Status:** Oficina de Ilhéus prevista para 19 de Maio  
Oficina de Itacaré prevista para 20 de Maio
- **Atividades:** Triagem para atendimento médico; Consulta com Médico ocupacional; Consulta com Fisioterapeuta; Marcação de exames; Translado das marisqueiras ao Hospital Edgar Santos; Orientação sobre direitos previdenciários; Encaminhamento para o INSS; Seleção das beneficiárias que receberão o Kit de EPI; Distribuição de Guias de Orientação de Doenças Ocupacionais.

### **Objeto: Melhoria das Condições de Segurança de Trabalho das Marisqueiras - EPI**

O projeto tem como objetivo garantir condições de trabalho dignas às marisqueiras, minimizando os riscos de lesões, queimaduras, doenças de pele, quedas, entre outros acidentes ocupacionais da atividade.

- **Investimento:** R\$ 53.060,00 (recursos assegurados)
- **Período de Execução:** 1 ano
- **Público Beneficiado:** 20 marisqueiras em Itacaré e 50 marisqueiras em Ilhéus.
- **Status:** Entrega dos Kits logo após a realização das oficinas de saúde ocupacional.

#### Composição do Kit de Equipamentos de Proteção Individual - EPI

- 1 camisa manga longa em *dry* com proteção FPU 98%;
- 1 calça em tactel com proteção FPU 98%;
- 1 boné com abas com proteção FPU 98%;
- 1 par de luvas em neoprene;
- 1sapatilha em neoprene cano alto com zíper e solado emborrachado.

**Objeto: Ações de apoio ao trabalho das marisqueiras para agregar valor aos produtos da pesca e garantir um processo de beneficiamento com condições sanitárias adequadas, no próprio domicílio das produtoras.**

- **Investimento:** R\$ 285.200,00
- **Assegurado:** R\$ 150.000,00
- **Público Beneficiado:** 20 marisqueiras em Itacaré e 60 marisqueiras em Ilhéus
- **Status:** Início condicionado liberação de recursos.

### **Objeto: Requalificação do Beneficiamento de Pescados - Kit Marisqueira**

#### Composição do Kit Marisqueira

- Construção de uma cozinha medindo 3x2 m;
- 1 Fogão de cerâmica à lenha com chaminé;
- 1 Pia inox;
- 4 Bancadas de catação;
- 4 Bancos ergométricos com recosto;

#### **Objeto: Povoamento de manguezais com juvenis de caranguejo - Uçá**

Essa ação tem como objetivo acelerar o processo de repovoamento dos manguezais, com a liberação de 3 milhões de megalopas, garantindo a perpetuação da espécie e a manutenção da mariscagem na região.

- **Investimento:** R\$ 60.000,00, sendo R\$ 23.000,00 assegurados e R\$ 37.000,00 a suplementar.
- **Período de Execução:** 06 meses
- **Público Beneficiado:** 300 caranguejeiros da região de Ilhéus
- **Status:** 1ª etapa (1 milhão de megalopas): 21 de abril, 2ª etapa (2 milhões de megalopas): 21 de dezembro.
- **Atividades:** Captura dos reprodutores; Reprodução em laboratório; Produção dos juvenis; Liberação dos juvenis na natureza; Trabalho de educação ambiental nas escolas de educação fundamental I e II do Município: Colégio Militar, Colégio Estadual de Ilhéus, Escola Lions Clube de Ilhéus e IME do Pontal.

#### **Objeto: Criação de Protótipo de Embarcação**

Esta ação tem como objetivo desenvolver um modelo de embarcação adaptado às condições e ao regime de pesca das comunidades do Litoral Norte de Ilhéus.

- **Investimento:** R\$ 15.000,00 (recursos assegurados);
- **Período de Execução:** 02 meses
- **Público Beneficiado:** 40 pescadores de Ilhéus
- **Status:** Início previsto para o mês de Mai./2012 e conclusão prevista para Jun./2012.
- **Atividade:** Oficina com a comunidade para a definição do modelo e dimensões da embarcação; Construção do Plug; Construção da Forma; Construção do Protótipo.

#### **Objeto: Construção de 10 embarcações adaptadas às condições e ao regime de pesca das comunidades do litoral norte de Ilhéus.**

- **Investimento:** R\$ 80.000,00 (recursos assegurados);
- **Período de Execução:** 03 meses
- **Público Beneficiado:** 40 pescadores de Ilhéus
- **Status:** Início previsto para o mês de Jun./2012 e conclusão prevista para Set./2012.

#### **Objeto: Capacitação em Pesca Oceânica - Profrota**

A ação tem como objetivo capacitar os pescadores de Itacaré para operar e tripular embarcações de pesca oceânica.

- **Investimento:** R\$ 398.905,90 (recursos assegurados);
- **Período de Execução:** 06 meses
- **Público Beneficiado:** 25 Pescadores de Itacaré
- **Status:** Capacitação iniciada com conclusão prevista para Dez./2012.



**Objeto: Capacitação para inserção no Profrota**

Esta ação tem como objetivo apoiar a COOMPI - Cooperativa Mista dos Pescadores de Itacaré para sua inserção no programa federal - PROFROTA PESQUEIRA, com a aquisição de 2 embarcações de pesca oceânica, no valor de Oito milhões de reais, financiados pelo Banco do Nordeste.

- **Período de Execução:** 1 ano;
- **Público Beneficiado:** 25 Pescadores de Itacaré;
- **Status:** Previsão da Entrega das Embarcações: Dez./2012.

**Objeto: Aquisição de Equipamentos para Piscicultura Etapa 1**

A ação tem como objetivo propiciar aos pescadores da Lagoa Encantada meio alternativo de geração de renda através da produção de pescados em cativeiro.

- **Investimento:** R\$ 61.100,00;
- **Período de Execução:** 06 meses;
- **Público Beneficiado:** Pescadores da Comunidade da Lagoa Encantada;
- **Status:** Equipamentos já adquiridos.
- **Descrição:** 90 Tanques Redes, Estrutura de Sustentação, 30.000 Alevinos, Assistência técnica para 50 famílias.

**Objeto: Aquisição de Equipamentos para Piscicultura Etapa 2**

A ação tem como objetivo propiciar aos pescadores da Lagoa Encantada meio alternativo de geração de renda através da produção de pescados em cativeiro.

- **Investimento:** R\$ 40.000,00
- **Período de Execução:** 06 meses;
- **Público Beneficiado:** Pescadores da Comunidade da Lagoa Encantada;
- **Status:** Início condicionado à liberação de recursos.
- **Dinâmica da Atividade:** Seleção da área; Mobilização e cadastramento da comunidade; Capacitação; Peixamento; Acompanhamento.

O **Quadro 2.14** apresenta o resumo de investimentos da SEAGRI/Bahia Pesca.

**Quadro 2.14 - Resumo dos Investimentos da SEAGRI/Bahia Pesca**

PROJETO	VALOR TOTAL DO PROJETO	VALOR ASSEGURADO	NECESSIDADE DE SUPLEMENTAÇÃO
TERMINAL PESQUEIRO DE ILHÉUS	R\$ 9.657.281,42	R\$ 9.657.281,42	-
MELHORIA DAS CONDIÇÕES DE SEGURANÇA DE TRABALHO DAS MARISQUEIRAS - EPI	R\$ 53.060,00	R\$ 53.060,00	-
OFICINA ITINERANTE DE SAÚDE OCUPACIONAL	R\$ 80.000,00	R\$ 80.000,00	-
REQUALIFICAÇÃO DO BENEFICIAMENTO DE PESCADOS - KIT MARISQUEIRA	R\$ 285.200,00	R\$ 150.000,00	R\$ 135.200,00
POVOAMENTO DE MANGUEZAIS COM JUVENIS DE CARANGUEJO - UÇÁ	R\$ 60.000,00	R\$ 23.000,00	R\$ 37.000,00
CRIAÇÃO DE PROTÓTIPO DE EMBARCAÇÃO	R\$ 15.000,00	R\$ 15.000,00	-
CONSTRUÇÃO DE EMBARCAÇÕES	R\$ 80.000,00	R\$ 80.000,00	-

Quadro 2.14 - Resumo dos Investimentos da SEAGRI/Bahia Pesca

PROJETO	VALOR TOTAL DO PROJETO	VALOR ASSEGURADO	NECESSIDADE DE SUPLEMENTAÇÃO
CAPACITAÇÃO PROFROTA	R\$ 398.905,90	R\$ 398.905,90	-
PROJETO PROFROTA	-	-	-
EQUIPAMENTO PARA PSICULTURA	R\$ 61.100,00	R\$ 61.100,00	-
DESENVOLVIMENTO DA PISCICULTURA	R\$ 39.250,00	-	R\$ 39.250,00
<b>Total</b>	<b>R\$ 10.729.797,32</b>	<b>R\$ 10.579.447,32</b>	<b>R\$ 211.450,00</b>

## 2.9 SEINFRA/ DERBA

**Total de Investimentos: R\$ 319.292.430,00**

**Objeto: Projeto Rodovia BR 415 trecho Itabuna - Ibicarai, sub-trecho Itabuna - Ferradas (duplicação).**

- **Investimento:** R\$ 361.000,00;
- **Área de Abrangência:** Itabuna, Ferradas, Ibicarai;
- **Extensão:** 11 km;
- **Status:** Finalizado.

**Objeto: Projeto da BA 654, trecho Itacaré - Taboquinhas.**

- **Investimento:** R\$ 490.755,00;
- **Extensão:** 24 km;
- **População Beneficiada:** 85.000 hab.
- **Área de Abrangência:** Itacaré, Taboquinhas, Aurelino Leal e Uruçuca;
- **Status:** Concluído.

**Objeto: Atracadouro de Camamu - Construção de um terminal, cais de atracação com três piers, duas passarelas, cobertura em lona tensionada e pilares em eucaliptos.**

- **Investimento:** Projeto desenvolvido pela equipe do Derba;
- **Extensão:** 24 km;
- **Status:** Concluído.

**Objeto: Implantação da rodovia BA 001 ligando Camamu à Itacaré (pavimentação asfáltica).**

- **Investimento:** R\$ 84.510.000,00;
- **Extensão:** 47,9 km;
- **Área de Abrangência:** Camamu, Itacaré, Ilhéus, Valença e Ituberá;
- **Status:** Concluído.

**Objeto: Construção de Praça de Pesagem Dupla. Rodovia 262, trecho Entroncamento BR 101 - Uruçuca.**

- **Investimento:** R\$ 1.419.525,00;
- **Benefícios:** Controle das cargas para garantir maior vida-útil da rodovia;

- **Status:** Concluído.

**Objeto: Obra - BA 654 - Obra de melhoramento e pavimentação da rodovia, trecho Itacaré - Taboquinhas**

- **Investimento:** R\$ 26.180.940,00;
- **População Beneficiada:** 85.000 Habitantes;
- **Área de Abrangência:** Itacaré, Taboquinhas, Aurelino Leal e Uruçuca;
- **Status:** Paralisada.

**Objeto: Implantação da rodovia BR 415 trecho Itabuna - Ibicaraí, subtrecho Itabuna - Ferradas (duplicação).**

- **Investimento:** R\$ 19.564.830,00;
- **População Beneficiada:** 85.000 hab.;
- **Extensão:** 11 km;
- **Status:** Em andamento.

**Objeto: EIA RIMA - BR 415 - Estudo de impacto ambiental decorrente da duplicação da BR 415, Trecho Ilhéus-Itabuna, pela outra margem do Rio Cachoeira e as ações necessárias para minimizar estes impactos.**

- **Investimento:** R\$ 893.760,00;
- **Status:** Em andamento.

- **Sinalização**

**Objeto: Sinalização BA 001 (trecho Ilheus - Itacaré -Serra Grande; Ilhéus - Una - Canavieiras), BR 415 (trecho Ilhéus - Itabuna- Ibicaraí; Ilhéus - Una; Ilhéus - Serra Grande), BA 262 (trecho Ilhéus - Uruçuca-BR101) BA 120 (trecho BA 262 - BR 101 e BR 415) - Itapé, BA 654 (trecho Vila Marambaia- Itacaré - Taboquinhas), BA 651 (trecho Coaraci - Itapitanga).**

- **Investimento:** R\$ 2.461.617,00;
- **Benefícios:** Prevenir acidentes melhorar a segurança do usuário;
- **Status:** Concluído.

- **Projeto - BR 415**

**Objeto: Projeto de reabilitação da rodovia existente e implantação da duplicação da Rodovia BR 415**

- **Investimento:** R\$ 600.000,00;
- **Status:** Em andamento.

**Objeto: Obra de reabilitação da rodovia existente e implantação da duplicação da Rodovia BR 415.**

- **Investimento:** R\$ 165.000.000,00 (recursos federais)
- **Status:** Não iniciado.

- **Projeto - Ponte Pontal**

**Objeto: Projeto de uma ponte ligando Ilhéus a Pontal, prevendo acessos viários.**

- **Investimento:** R\$ 1.950.000,00;
- **Extensão:** 600 m;
- **Status:** Licitação em andamento.

**Objeto: Obra de uma ponte ligando Ilhéus a Pontal, prevendo acessos viários.**

- **Investimento:** R\$ 90.000.000,00;
- **Assegurado:** R\$ 28.500.000,00;
- **Extensão:** 600 m;
- **Status:** Projeto executivo em processo de licitação.

- **Projeto - Anel de Contorno de Ilhéus**

**Objeto: Projeto de implantação do anel viário de contorno de Ilhéus, com previsão de pontes sobre os Rios Cachoeira e Santana e um viaduto com alças sobre a BR 415.**

- **Investimento:** R\$ 1.702.900,00;
- **Extensão:** 34 km;
- **Status:** Projeto executivo em processo de licitação.

- **Requalificação - BR 415**

**Objeto: Requalificação da BR 415 nos trechos de Banco da Vitória a Itabuna, Itabuna a Ferradas e de Ferradas a Barro Preto.**

- **Investimento:** R\$ 13.400.000,00;
- **Extensão:** 33,5 km;
- **Área de Abrangência:** Banco da Vitória, Itabuna, Ferradas e Barro Preto;
- **Status:** Licitação prevista para 8 de Jun./2012 - DNIT

O **Quadro 2.15** a seguir apresenta o resumo dos investimentos da SEINFRA/ DERBA.

**Quadro 2.15 - Resumo de Investimentos da SEINFRA/DERBA.**

<b>PROJETO</b>	<b>VALOR TOTAL DO PROJETO</b>	<b>VALOR ASSEGURADO</b>	<b>NECESSIDADE DE SUPLEMENTAÇÃO</b>
Implantação BR 415 Itabuna - Ferradas	R\$ 19.564.830,00	R\$ 19.564.830,00	-
Obra BA 654, trecho Itacaré - Taboquinhas	R\$ 26.180.940,00	R\$ 26.180.940,00	-
EIA RIMA BR 415	R\$ 893.760,00	R\$ 893.760,00	-
Projeto BR 415	R\$ 600.000,00	R\$ 600.000,00	-
Obra BR 415	R\$ 165.000.000,00	R\$ 165.000.000,00	-
Projeto Ponte Pontal	R\$ 1.950.000,00	R\$ 1.950.000,00	-
Projeto Anel Contorno de Ilhéus	R\$ 1.702.900,00	R\$ 1.702.900,00	-
Obra Ponte Pontal	R\$ 90.000.000,00	R\$ 28.500.000,00	R\$ 61.500.000,00
Requalificação da BR 415	R\$ 13.400.000,00	R\$ 13.400.000,00	-
<b>TOTAL</b>	<b>R\$ 319.292.430,00</b>	<b>R\$ 257.792.430,00</b>	<b>R\$ 61.500.000,00</b>

## 2.10 SEMA/ INEMA

**Total de Investimentos: R\$ 27.238.723,99**

- **Quilombolas**

**Objeto: Obra do Sistema de água do município de Itacaré.**

- **Investimento:** R\$ 224.508,89 - PAC 1;
- **Objetivo:** Atendimento das Comunidades Quilombolas;
- **Área de Abrangência:** Itacaré, Localidade de Fojo;
- **Status:** Em andamento.

- **Projeto Corredores Ecológicos - DIRUC**

**Objeto: Planejando Paisagens e Comunidades Sustentáveis, subprojeto desenvolvido pelo Instituto Floresta Viva, com ações de educação ambiental, recomposição de áreas degradadas no PESC, estudo da paisagem do corredor prioritário.**

- **Investimento:** R\$ 640.000,00;
- **Área de Abrangência:** Corredor Prioritário Conduru - Boa Esperança;
- **Fonte Financiadora:** Banco Alemão Kfw com gerenciamento do Ministério do Meio Ambiente;
- **Executor:** Instituto Floresta Viva;
- **Status:** Em execução com término previsto para 2012.

**Objeto: Adequação ambiental e fortalecimento de ações para garantir o desenvolvimento econômico aliado à conservação dos recursos naturais em assentamentos no Corredor Central da Mata Atlântica nos assentamentos no entorno do PESC.**

- **Investimento:** R\$ 275.000,00;
- **Área de Abrangência:** Ilhéus e Itacaré;
- **Fonte Financiadora:** Banco Alemão Kfw com gerenciamento do Ministério do Meio Ambiente;
- **Executor:** Inera;
- **Status:** Licitação prevista para 2012.

**Objeto: Aquisição de equipamentos para potencializar as ações de fiscalização e monitoramento dentro do Corredor Central da Mata Atlântica - CCMA**

- **Investimento:** R\$ 1.000.000,00;
- **Área de Abrangência:** Corredor Central da Mata Atlântica;
- **Fonte Financiadora:** Banco Alemão Kfw com gerenciamento do Ministério do Meio Ambiente por meio de Convênio com a SSPBA. Do valor total, 30% será contrapartida.
- **Status:** Aguardando a liberação dos recursos pelo Ministério do Meio Ambiente.

A unidade a receber estes equipamentos será a Cippa.

**Objeto: Fortalecimento das ações de proteção nas UC's federais do Corredor Central da Mata Atlântica e Apoio para implementação da Coordenação Regional.**

- **Investimento:** R\$ 2.629.780,00;

- **Área de Abrangência:** Resex Corumbau, Resex Canavieiras, Rvs Una, Rvs do Rio dos Frades, Rb de Uma, Pn Descobrimento, Pn Pau Brasil, Pn Abrolhos e Pn Monte Pascoal;
- **Fonte Financiadora:** Banco Alemão Kfw com gerenciamento do Ministério do Meio Ambiente por meio de descentralização para o Icmbio;
- **Executor:** Icmbio;
- **Status:** Em execução.
- **Compensação Ambiental - DIRUC**

**Objeto: Processo Regularização Fundiária.**

- **Investimento:** R\$ 15.000.000,00;
- **Área de Abrangência:** Parque Estadual Serra do Conduru;
- **Status:** Termo de Referência em elaboração com Edital previsto para Agosto.

**Objeto: Processo Regularização Fundiária**

- **Investimento:** R\$ 3.000.000,00;
- **Área de Abrangência:** Estação Ecológica Wenceslau Guimarães
- **Status:** Termo de Referência em elaboração com Edital previsto para Agosto.

**Objeto: Revisão e elaboração do Plano de Manejo da APA Lagoa Encantada do Rio Almada**

- **Investimento:** R\$ 800.000,00;
- **Área de Abrangência:** APA Lagoa Encantada/ Rio Almada;
- **Status:** Em negociação com a Valec pra novo cronograma.

**Objeto: Criação de Unidade de Conservação de Proteção Integral na Bacia do Rio Almada.**

- **Investimento:** R\$ 1.000.000,00;
- **Status:** Em andamento com previsão de finalização dos estudos para Agosto e consulta pública em Fevereiro de 2013.

▪ **Bacia Hidrográfica Lesta- CORHI**

**Objeto: Planejamento dos recursos hídricos da Bacia Hidrográfica Leste.**

- **Investimento:** R\$ 2.669.435,10;
- **Pop. Beneficiada:** 762.560 habitantes;
- **Área de Abrangência:** Almadina, Arataca, Barro Preto, Buerarema, Canavieiras, Caatiba, Coaraci, Firmino Alves, Floresta Azul, Ibicaraí, Ilhéus, Itabuna, Itaju do Colônia, Itajuípe, Itambé, Itapé, Itapetinga, Itororó, Jussari, Santa Cruz da Vitória, Santa Luzia, São José da Vitória, Una e Uruçuca;
- **Status:** Termo de Referência finalizado com licitação prevista para 2012.

O **Quadro 2.16** a seguir apresenta o resumo de investimentos da SEMA.

**Quadro 2.16 - Resumo de Investimentos da SEMA**

PROJETO	VALOR TOTAL DO PROJETO	VALOR ASSEGURADO
Obra do Sistema da Agua - Itacaré	R\$ 224.508,89	R\$ 224.508,89
Projeto Corredores Ecológicos	R\$ 4.544.780,00	R\$ 4.769.780,00
Compensação Ambiental	R\$ 19.800.000,00	R\$ 19.800.000,00
Planejamento BHL	R\$ 2.669.435,10	R\$ 2.669.435,10
<b>TOTAL</b>	<b>R\$ 27.238.723,99</b>	<b>R\$ 27.238.723,99</b>

### 3 ATENDIMENTO ÀS DEMANDAS COLOCADAS PELAS OFICINAS COM GESTORES E TÉCNICOS MUNICIPAIS

Os **Quadros 3.1 a 3.4** apresentam os encaminhamentos dados até o momento pelo Estado para o atendimento às demandas colocadas pelas Oficinas com Gestores e Técnicos Municipais.

Cabe destacar que as demandas apresentadas envolvem algumas ações que estão sendo contempladas no EIA como medidas de mitigação ou compensação e ações próprias de políticas públicas que poderão envolver os três níveis de governo na sua execução, o que vai exigir um processo de pactuação.

Trata este Caderno de Investimentos do Estado de apresentar na sequência um balanço dos encaminhamentos adotados pelo governo estadual para cada uma das demandas colocadas.

**Quadro 3.1 - Caderno de Investimentos - Medidas Associadas ao Empreendimento - Ilhéus, 2011**

Caderno de Investimentos – Oficinas (Demandas)						Resposta
Medida	Tipo de Medida	Programa	Plano	Projeto	Abrangência Territorial	
Incentivo e valorização das manifestações culturais.	Mitigatória	Programa de valorização da cultura	Plano de valorização e incentivo às manifestações culturais.	Criação de um calendário de atividades culturais. Inserção de disciplinas sobre cultura local no currículo escolar.	Urucutuca, Sambaituba, Campinhos	Para a inserção de disciplinas faz-se necessária regulamentação junto ao MEC. Sugere-se programas educacionais complementares voltados para a cultura local.
Capacitação de trabalhadores desmobilizados para diversificação da economia.	Mitigatória	Programa de Capacitação mão de obra local	Plano de Capacitação	Cursos de capacitação para trabalhadores desmobilizados da implantação.	AEE/ Município de Ilhéus	A demanda está contemplada no Programa de Capacitação de Mão de Obra Local apresentado na revisão ao Estudo de Impacto Ambiental em resposta ao Parecer do Ibama.
Qualificação (asfaltamento) da estrada que liga Iguape à BA 262 e construção de vias de acesso para áreas de reassentamento.	Compensatória	Adequação da infraestrutura das comunidades	Plano viário da AEE	Qualificação (asfaltamento) da estrada que liga Iguape à BA 262 e construção de vias de acesso para áreas de reassentamento.	Compensatória	Adequação da infraestrutura das comunidades
Estímulo ao fortalecimento da Agricultura Familiar	Mitigatória	Programas de Valorização da Cultura, Educação Ambiental, Reassentamento.	Matriz de Produção Agroecológica-Capacitação de Técnicos e Agricultores-Programa de Agroindústria.		ADA/ AEE	Parte desta demanda está contemplada no Programa de Valorização da Cultura apresentado nos Estudos Complementares ao Estudo de Impacto Ambiental e no Programa de Reassentamento. A SEAGRI/SUAF tem investimentos de R\$ 6.319.722,42 entre ações de Assistência Técnica, Produção e na Agroindustrialização, na Agricultura Familiar e no acesso a Políticas Públicas como o PRONAF, PAA, PNAE e PNPB.
Ampliação dos Programas de Prevenção e Atendimento à Vítimas de Exploração sexual/Prostituição	Mitigatória	CREAS, PETS, SINEBAHIA e Programa de Educação Ambiental com os Trabalhadores.	Ampliação da cobertura dos Programas existentes.	Prevenção da exploração sexual Prevenção de DSTs, AIDS Assistência às vítimas.	ADA/ AEE	A demanda está contemplada nos Programas de Educação Ambiental e de Prevenção à Exploração Sexual apresentado na revisão ao Estudo de Impacto Ambiental em resposta ao Parecer do Ibama. Sobre a ampliação do Programa de Prevenção e Atendimento a vítimas de exploração sexual e prostituição, a SETRE compromete-se a levar a ação para a Agenda Bahia do Trabalho Decente a fim de buscar ações específicas em parceria com o SINEBAHIA. Dentro do Plano Estadual de Combate ao Trabalho Infantil já são desenvolvidas ações direcionadas às vítimas de exploração sexual e prostituição.
Reestruturação, redimensionamento e ampliação do aterro sanitário.	Compensatória	Programa de Gerenciamento de Resíduos Sólidos. Coleta Seletiva Municipal	PGRS de Ilhéus Requalificação do aterro existente.	Inclusão dos Catadores no PGRS; Requalificação do Aterro Sanitário existente; Estudo de nova área para aterro consorciado; Criação de legislação específica.	ADA/AEE/AID	Os municípios de Ilhéus e Itabuna foram selecionados pelo Ministério das Cidades e contemplados recursos do Programa de Aceleração do Crescimento - PAC 2, para realização de Estudos de Concepção para Elaboração de Projetos Executivos de Engenharia e Estudos Ambientais para destinação de resíduos sólidos, em conjunto com outros três municípios, a citar: Buerarema, Itajuípe e Uruçuca. Ressalta-se que o município de Itabuna também foi beneficiado com recursos do PAC 2 para elaboração do Plano de Saneamento Básico Municipal. O Aterro Sanitário de Ilhéus está sendo requalificado pela CONDER, bem como outras atividades estão sendo realizadas por ela. Destaca-se ainda a elaboração do Plano Intermunicipal de Resíduos Sólidos para a RDS Litoral Sul (26 municípios). O Plano possui recursos de ordem de R\$ 650.000,00 pelo Ministério do Meio Ambiente. As planilhas orçamentárias e Termo de Referência encontram-se em análise na CAIXA/GIDURSA, com previsão para término da análise e homologação até o final de junho de 2012.
Qualificação dos técnicos municipais para fiscalização	Compensatória	Programa de Capacitação de Técnicos Municipais.	Secretarias: Meio Ambiente, Serviços Urbanos, Saúde (vigilância ambiental), Trânsito, Corpo de Bombeiros, Assistência social e Tributos	Capacitação dos técnicos	AID	A SEMA/Inema realizará uma oficina de capacitação em fiscalização ambiental no município de Ilhéus.
Elaboração do Plano de Manejo da APA da Lagoa Encantada	Compensatória (SNUC)	-	-	-	-	O Termo de Referência para elaboração foi revisado e está sendo iniciada a etapa de planejamento. É uma das condicionantes da licença do empreendimento Ferrovia Oeste-Leste (FIOL).
Revisão do Plano de Manejo do Parque Municipal da Boa Esperança	Compensatória (SNUC)	-	-	-	-	A Diretoria de Unidades de Conservação do Inema fará uma oficina sobre a metodologia a ser utilizada na revisão do Plano de Manejo.
Educação ambiental direcionada a áreas de maguezal e outras APPs.	Mitigatória	Programa de Educação Ambiental		Preservação de nascentes e cursos d'água.	Comunidades do entorno do Rio Itariri (incluindo as sub-bacias).	A demanda está contemplada no Programa de Educação Ambiental apresentado na revisão ao Estudo de Impacto Ambiental em resposta ao Parecer do Ibama.

Fonte: Oficina em Ilhéus, 2011 e Governo do Estado da Bahia.



Quadro 3.2 - Caderno de Investimentos - Políticas Públicas - Ilhéus, 2011

CADERNO DE INVESTIMENTOS - OFICINAS (DEMANDAS)						OBSERVAÇÕES	
MEDIDA	PROGRAMA	PLANO	PROJETO	POLITICA PÚBLICA	ABRANGÊNCIA TERRITORIAL		
Descentralização do Ensino Médio para a Zona Rural	A ser definido a partir de articulação com o Estado.		Novas Escolas na Ponta da Tulha e Sambaituba		AEE	Quanto à implantação de Escolas de Nível Médio na Zona Rural será elaborado pela SEC um estudo de demanda das comunidades e viabilidade de implementar a ação.	
		-	Módulo Policial em Sambaituba		Aumento da demanda proporcionada pelo empreendimento.	A construção de módulos policiais não faz parte das ações associadas à atual política de segurança pública adotada pelo estado da Bahia, que adota a sistemática de ronda. A Secretaria de Segurança Pública realizará uma avaliação da demanda para ampliação e intensificação de rondas policiais na região.	
		-	Escolas de Ensino Médio na AEE			Quanto a implantação de Escolas de Nível Médio na Zona Rural será elaborado pela SEC um estudo de demanda das comunidades e viabilidade de implementar a ação.	
Ampliação e Melhoria dos Sistemas de Segurança, Educação e Saúde		-	Expansão da UBS em Sambaituba e Aritaguá			A SESAB apresenta investimentos de R\$ 8.944.311,41 para a AII do Porto Sul. Atualmente estão em andamento as obras para a implantação de uma UPA em Itabuna com a capacidade de atendimento de 300 pacientes a cada 24 horas. Em Ilhéus está assegurado recurso de R\$ 2.200.500,00 para a reforma da Emergência do Hospital Geral Luís Viana Filho, onde serão ampliados 24 leitos adultos e 18 leitos pediátricos na observação; ampliação de 11 leitos adultos e 04 leitos pediátricos para estabilização e implantação de 05 leitos adultos e 03 leitos pediátricos de área vermelha, que juntamente com a construção da UPA, contribuirá para ampliação do acesso da população à assistência de urgência e emergência nessa região.	
		-	Ampliação da Rede Elétrica			A meta de implantação do Programa Luz Para Todos no ano de 2012 é de ligação de 40.000 domicílios na Bahia.	
Gestão do uso e ocupação do solo		Capacitação do corpo técnico da área de gestão urbana.	Elaboração de Plano Urbanístico Porto a Porto			Orla Norte de Ilhéus	A demanda está contemplada no Programa de Adequação da Infraestrutura nas Comunidades do entorno do Empreendimento apresentado na revisão ao Estudo de Impacto Ambiental em resposta ao Parecer do Ibama.
Serviço Municipal de Intermediação de mão de obra		Ampliação de Sistema de Intermediação de mão de obra no âmbito municipal	SINE Municipal			Município de Ilhéus	Os municípios de Ilhéus e Itabuna contam com uma Unidade do SINEBAHIA cada um. As duas Unidades disponibilizam para a população serviços de intermediação de mão de obra, documentação, habilitação do seguro desemprego, capacitação de vagas e inscrições de cursos de qualificação.
Proposta de novo aterro consorciado entre Itabuna, Ilhéus e Uruçuca	Estudo de viabilidade locacional	Aterro consorciado		Política de gestão de resíduos sólidos.	Ilhéus, Itabuna e Uruçuca	Como já colocado, os municípios de Ilhéus e Itabuna foram selecionados pelo Ministério das Cidades e contemplados recursos do Programa de Aceleração do Crescimento - PAC 2, para realização de Estudos de Concepção para Elaboração de Projetos Executivos de Engenharia e Estudos Ambientais para destinação de resíduos sólidos, em conjunto com outros três municípios, a citar: Buerarema, Itajuípe e Uruçuca. Ressalta-se que o município de Itabuna também foi beneficiado com recursos do PAC 2 para elaboração do Plano de Saneamento Básico Municipal. O Aterro Sanitário de Ilhéus está sendo requalificado pela CONDER, bem como outras atividades estão sendo realizadas por ela. Destaca-se ainda a elaboração do Plano Intermunicipal de Resíduos Sólidos para a RDS Litoral Sul (26 municípios). O Plano possui recursos de ordem de R\$ 650.000,00 pelo Ministério do Meio Ambiente. As planilhas orçamentárias e Termo de Referência encontram-se em análise na CAIXA/GIDURSA, com previsão para término da análise e homologação até o final de junho de 2012.	

**Quadro 3.2 - Caderno de Investimentos - Políticas Públicas - Ilhéus, 2011**

CADERNO DE INVESTIMENTOS - OFICINAS (DEMANDAS)						OBSERVAÇÕES
MEDIDA	PROGRAMA	PLANO	PROJETO	POLITICA PÚBLICA	ABRANGÊNCIA TERRITORIAL	
Educação em tempo integral infanto-juvenil		Alteração do Plano Municipal de Educação	Projeto Piloto em uma das comunidades vulneráveis		AEE	Nos municípios de Ilhéus e Itabuna são disponibilizados cursos técnicos em regime de concomitância, em que o aluno cursa o Ensino Médio em um turno e o ensino profissional no turno oposto. Na educação infantil e no ensino fundamental, ambos de competência municipal, não há previsão de oferta em tempo integral.
Hospital de alta e média complexidade		Plano Estadual de Saúde	Zona Norte ou Oeste (local a ser definido no Plano Diretor).		AID	A SESAB apresenta investimentos de R\$ 8.944.311,41 para a AII do Porto Sul. Atualmente estão em andamento as obras para a implantação de uma UPA em Itabuna com a capacidade de atendimento de 300 pacientes a cada 24 horas.  Em Ilhéus está assegurado recurso de R\$ 2.200.500,00 para a reforma da Emergência do Hospital Geral Luís Viana Filho, onde serão ampliados 24 leitos adultos e 18 leitos pediátricos na observação; ampliação de 11 leitos adultos e 04 leitos pediátricos para estabilização e implantação de 05 leitos adultos e 03 leitos pediátricos de área vermelha, que juntamente com a construção da UPA, contribuirá para ampliação do acesso da população à assistência de urgência e emergência nessa região.
Plano de acessibilidade	Programa Estadual de Acessibilidade	Plano Municipal de acessibilidade	Projeto Piloto		Ilhéus	Através do Plano Estadual dos Direitos com Pessoa com Deficiência podem ser captados recursos para elaboração do Plano Municipal de Acessibilidade. A SJCDH/SUDEF se compromete a colocar como prioridade os municípios de Ilhéus e Itabuna para esta captação.  O Plano Mestre de Acessibilidade para a Copa do Mundo FIFA Brasil 2014 está previsto no PPA/SJCDH como Ação 6515 e tem como objetivo garantir a acessibilidade nos projetos de intervenções urbanas ocorridas por ocasião deste grande evento. Por este motivo prevê o desenvolvimento de Planos Municipais de Acessibilidade nos municípios sede e subsede da Copa 2014, onde estão incluídas as cidades de Ilhéus e Itabuna.

Fonte: Oficina em Ilhéus, 2011 e Governo do Estado da Bahia.

**Quadro 3.3 - Caderno de Investimentos - Medidas Associadas ao Empreendimento - Itabuna, 2011**

CADERNO DE INVESTIMENTOS - OFICINAS (DEMANDAS)						RESPOSTA
MEDIDA	TIPO DE MEDIDA	PROGRAMA	PLANO	PROJETO	ABRANGÊNCIA TERRITORIAL	
Requalificação de via (leito carroçável e calçada) garantindo a acessibilidade universal dos espaços urbanos	Compensatória	Programa de Adequação da Infraestrutura	-	Prolongamento da via do Hospital de Base até a BR 415.	Regional	Em função da existência de estruturas viárias pré-existentes, a implantação deste acesso em princípio não apresenta viabilidade. No entanto, o DERBA se compromete a realizar junto aos seus técnicos uma avaliação mais detalhada desta demanda.

Fonte: Oficina em Ilhéus, 2011 e Governo do Estado da Bahia.

Quadro 3.4 - Caderno de Investimentos - Políticas Públicas - Itabuna, 2011

CADERNO DE INVESTIMENTOS - OFICINAS (DEMANDAS)						RESPOSTAS
MEDIDA	PROGRAMA	PLANO	PROJETO	POLÍTICA PÚBLICA	ABRANGÊNCIA TERRITORIAL	
Conclusão da construção do teatro e centro de convenções de Itabuna.	Programa de suporte de bens e serviços.		Conclusão da construção	FICC	Regional	-
Ampliação da rede de saúde	Programa de expansão do SUS em Itabuna	Plano Municipal de Saúde	1) Ampliação de leitos e UTI/Hospital de Base;	Política Municipal, Estadual e Federal de Saúde	Regional	<p>A SESAB apresenta investimentos de R\$ 8.944.311,41 para a AII do Porto Sul. Atualmente estão em andamento as obras para a implantação de uma UPA em Itabuna com a capacidade de atendimento de 300 pacientes a cada 24 horas.</p> <p>Em Ilhéus está assegurado recurso de R\$ 2.200.500,00 para a reforma da Emergência do Hospital Geral Luís Viana Filho, onde serão ampliados 24 leitos adultos e 18 leitos pediátricos na observação; ampliação de 11 leitos adultos e 04 leitos pediátricos para estabilização e implantação de 05 leitos adultos e 03 leitos pediátricos de área vermelha, que juntamente com a construção da UPA, contribuirá para ampliação do acesso da população à assistência de urgência e emergência nessa região.</p>
			2) Construção do Hospital Estadual;			
			3) Aquisição de equipamentos e ambulâncias ;			
			4) Contratação de especialistas na área médica para atender à demanda específica do Porto;			
			5) Criação de Centro de Referência de Queimados;			
			6) Criação de projeto de prevenção de hanseníase, tuberculose, DST, AIDS, exploração sexual;			
			7) Atração de investimentos privados para a área de saúde;			
			8) Ampliação e construção de unidades básicas de saúde adequando às normas de acessibilidade;			
			9) Construção de uma central de regulação do SAMU.			
			10) construção de 2 UPAs			
Política Pública de atração de indústria de beneficiamento dos produtos primários.	Programa de divulgação de atrativos para instalação de indústria.	Plano de expansão industrial	1) Equipe para visitar empresas divulgando vantagens do Município;	Aumento da arrecadação municipal	Local	O Estado está tomando providências para atrair indústrias de produção de sucos e refrigerantes na região.
			2) Criação de Leis de Incentivo fiscal para a indústria.			
Criação de comissão permanente entre municípios para acompanhar os impactos e as questões decorrentes da construção e operação do Porto.			Criação da comissão; Monitoramento; Fiscalização.	Todos os impactos	Regional	A demanda está contemplada no Programa de Educação Ambiental apresentado na revisão ao Estudo de Impacto Ambiental em resposta ao Parecer do Ibama.
Comitê de acompanhamento da Saúde.					Regional	A formação do comitê é uma ação municipal que encontra apoio no Governo Estadual.

Quadro 3.4 - Caderno de Investimentos - Políticas Públicas - Itabuna, 2011

CADERNO DE INVESTIMENTOS - OFICINAS (DEMANDAS)						RESPOSTAS
MEDIDA	PROGRAMA	PLANO	PROJETO	POLITICA PÚBLICA	ABRANGÊNCIA TERRITORIAL	
Requalificação urbana nas áreas centrais para acessibilidade universal no meio urbano.		Plano Municipal de Acessibilidade	Elaboração do Projeto Piloto de Acessibilidade		Local	<p>Através do Plano Estadual dos Direitos com Pessoa com Deficiência podem ser captados recursos para elaboração do Plano Municipal de Acessibilidade.</p> <p>A SJCDH/SUDEF se compromete a colocar como prioridade os municípios de Ilhéus e Itabuna para esta captação.</p> <p>O Plano Mestre de Acessibilidade para a Copa do Mundo FIFA Brasil 2014 está previsto no PPA/SJCDH como Ação 6515 e tem como objetivo garantir a acessibilidade nos projetos de intervenções urbanas ocorridas por ocasião deste grande evento. Por este motivo prevê o desenvolvimento de Planos Municipais de Acessibilidade nos municípios sede e subsede da Copa 2014, onde estão incluídas as cidades de Ilhéus e Itabuna.</p>
Ampliação do sistema de Saneamento Básico	Programa de adequação da infraestrutura do município de Itabuna.	Plano Municipal de Saneamento Básico	Melhoria nas redes de distribuição de água; Ampliação e melhoria de coleta e tratamento de esgotos; Implantação do aterro sanitário e coleta seletiva; Implantação de macro e micro drenagem	PAC 2	Local	<p>A Embasa não opera os sistemas de abastecimento de água e esgotamento sanitário do Município, que estão sob responsabilidade da EMASA, empresa municipal responsável pelo abastecimento de água e saneamento.</p> <p>Existem recursos assegurados através do PAC 2 - R\$ 1.830.000,00 para elaboração do projeto de Esgotamento Sanitário do Município. A Sedur estará descentralizando os recursos para a CERB que, atualmente está elaborando o Termo de Referência para Licitação do Projeto.</p>
Melhoria da via de integração entre as cidades	Programa de Requalificação da infraestrutura urbana		Rodovia expressa, com existência de ciclovias, via marginal e via exclusiva para ônibus, criação do novo anel rodoviário	PAC 2	Regional	<p>Demanda ajustes no Projeto de Duplicação da BR 415 que o Derba se compromete a estudar.</p>
Formação de Consórcio da Gestão da Bacia	Revitalização do rio Cachoeira	Plano de Manejo da Bacia do Leste	Recuperação das nascentes, tratamento dos efluentes. Recuperação das matas ciliares. Gestão dos resíduos.	Gestão dos Recursos Hídricos da Bahia.	Regional	<p>A Gestão Ambiental e de Recursos Hídricos, estão previstas nas Políticas de Meio Ambiente e de Recursos Hídricos.</p> <p>Estes instrumentos de planejamento são importantes para o governo e para os comitês de Bacias Hidrográficas.</p> <p>A SEMA/ Inema já tem o Termo de Referência da licitação prevista para 2012 para a elaboração dos Estudos de Planejamento dos Recursos Hídricos da Bacia Hidrográfica Leste.</p>

Fonte: Oficina em Ilhéus, 2011 e Governo do Estado da Bahia.