

Área de Influência Indireta (AII)

A seguir apresenta-se a caracterização socioeconômica da Área de Influência Indireta da UEP P-52, do Campo de Roncador.

A. Uso e Ocupação do Solo

Conforme descrito, anteriormente, os municípios integrantes da Área de Influência Indireta são Presidente Kennedy no Estado do Espírito Santo, São Francisco de Itabapoana, São João da Barra, Campos dos Goytacazes, Quissamã, Carapebus, Macaé, Rio das Ostras, Casimiro de Abreu, Cabo Frio, Armação dos Búzios e Arraial do Cabo, no Estado do Rio de Janeiro. Os seis primeiros do Estado do Rio de Janeiro estão contidos na Região de Governo Norte Fluminense e os demais na região denominada Baixadas Litorâneas, parte desta, também reconhecida como Região dos Lagos pelas atividades turísticas.

Os municípios integrantes da Região das Baixadas Litorâneas – Casimiro de Abreu e Rio das Ostras Cabo Frio, Arraial do Cabo e Armação dos Búzios, apresentam suas economias assentadas, fundamentalmente, nas atividades de turismo e lazer.

Dentre os municípios componentes da Região Norte Fluminense, se destacam Macaé e Campos dos Goytacazes, principais pólos econômicos regionais. Nesta Região localiza-se a foz do rio Paraíba do Sul, assim como a maior lagoa de água doce do Estado do Rio de Janeiro – a Lagoa Feia no município de Campos dos Goytacazes e Quissamã, considerados na área de influência do empreendimento.

No Espírito Santo, próximo à divisa com o Estado do Rio de Janeiro, tem-se o município de Presidente Kennedy na Microrregião Administrativa denominada Pólo Cachoeiro.

A característica de municípios litorâneos é a localização das suas sedes na costa, onde normalmente, concentram-se as atividades tipicamente urbanas – comércio e serviços, e aquelas ligadas à indústria do turismo. Na área estudada as sedes dos municípios de São Francisco de Itabapoana, Campos dos Goytacazes, Quissamã, Carapebus e Casimiro de Abreu no Estado do Rio de Janeiro e Presidente Kennedy no Estado do Espírito Santo encontram-se no interior. Mesmo assim, todos dispõem de extensa faixa litorânea com alguma infra-estrutura de suporte às atividades de turismo. A exceção é o município de Casimiro de Abreu, que teve parcela significativa de seu território litorâneo suprimida em decorrência da emancipação do ex-distrito de Rio das Ostras.

As modalidades de turismo presentes na Área de Influência Indireta são o turismo de segunda residência, o de aluguel de residência para temporada, a ocupação hoteleira/pousada e o turismo de negócios.

Ainda que uma parcela expressiva do território da Área de Influência Indireta esteja comprometida com o uso urbano, os municípios apresentam áreas com uso rural, que evidenciam certa importância.

Vale destacar que a região apresenta parcela de seu território dedicada à preservação ambiental, representada, principalmente, pelo Parque Nacional da Restinga de Jurubatiba, que ocupa área de restinga, cobrindo cerca de 14.860 mil hectares, sendo 44km de costa, entre os municípios de Macaé, Carapebus e Quissamã e pela APA da Bacia do Rio São João/Mico Leão Dourado, sob tutela federal.

Na esfera estadual, apresenta-se, em áreas costeiras, o Parque das Dunas, que abrange os municípios de Armação dos Búzios, Cabo Frio e Arraial do Cabo; a Reserva Ecológica de Massambaba em Arraial do Cabo; a APA do Pau Brasil em Armação dos Búzios e Cabo Frio; e a APA de Massambaba também em Arraial do Cabo.

Quanto às unidades de conservação identificadas na esfera municipal, merece destaque na região a Área de Proteção Ambiental do Arquipélago de Santana, situada a 5 milhas da costa, a leste de Macaé. É composto pelas Ilhas de Santana, do Francês, Ponta das Cavalas e Ilhote do Sul.

Definidas pela legislação municipal podem ser citadas ainda as seguintes unidades de conservação identificadas na área de influência do empreendimento:

ARRAIAL DO CABO

- Reserva Ecológica da Ilha de Cabo Frio
- Reserva Biológica das Orquídeas
- Reserva Biológica da Lagoa Salgada
- Reserva Biológica do Brejo do Jardim
- Reserva Biológica do Brejo do Espinho
- Parque Municipal da Praia do Forno
- Parque Municipal de Combro Grande
- Parque Municipal da Praia do Pontal

CABO FRIO

- Parque Municipal das Dunas
- Parque Municipal da Boca da Barra
- Parque Municipal da Gamboa
- Parque Municipal da Praia do Forte

ARMAÇÃO DOS BÚZIOS

- APA Azeda-Azedinha

RIO DAS OSTRAS

- Parque Natural de Itapebussus
- ARIE de Itapebussus
- Monumento Natural dos Costões Rochosos
- Parque Municipal dos Pássaros
- APA da Lagoa de Iriry

MACAÉ

- APA do Arquipélago de Santana
- Parque Municipal do Arquipélago de Santana

Destaca-se que as categorias dessas unidades de conservação, seus aspectos restritivos, respectivos atos de criação e áreas de ocupação são detalhados no diagnóstico relacionado ao meio biótico, em item específico de caracterização das unidades de conservação ambiental (item 5.2.A), parte integrante desse estudo.

Todas as unidades de conservação aqui apresentadas foram destacadas pela localização litorânea em que se encontram, áreas de reconhecida relevância para estudos desta natureza.

Os dados do Censo Agropecuário da Fundação IBGE mais recentes encontram-se no Censo Agropecuário realizado em 1996 e, considerando a área total ocupada com atividades agropecuárias na época do levantamento, verifica-se que 61,5% deste total estavam ocupadas por pastagens (naturais e artificiais), 23,9% por lavouras (temporárias e permanentes) e 8,8% por matas e florestas (naturais e plantadas).

O Quadro 5.3-2 apresenta o total das áreas rurais e respectiva ocupação por grupos de áreas em hectares.

Quadro 5.3-2 Utilização das terras na Área de Influência Indireta (1995-1996)

Municípios	Área total (ha)	Lavouras permanentes e temporárias	pastagens naturais e artificiais	matas naturais e plantadas	lavouras em descanso e produtivas não utilizadas
Casimiro de Abreu	39 325	3 322	25 303	9 453	667
Rio das Ostras	17 993	442	11 975	4 858	245
Arraial do Cabo	1	1	-	-	0
Cabo Frio	27 340	4 614	19 079	388	360
Campos dos Goytacazes	289 042	91 948	164 582	13 522	5 632
São João da Barra	99 006	32 154	60 152	3 799	1 665
São Francisco de Itabapoana	*	*	*	*	*
Macaé	110 760	12 246	73 929	17 974	2 050
Quissamã	40 682	11 886	18 675	6 490	1 088
Armação dos Búzios	**	**	**	**	**
Carapebus	*	*	*	*	*
Presidente Kennedy	54.577	5.555	43.647	3.515	878
Total da Área de Influência Indireta	678.726	162.168	417.342	59.999	12.585

(*) – Sem informações para o período.

(**) – Área rural inexistente.

Fonte: FIBGE. Censo Agropecuário. 1995-96

No estado do Rio de Janeiro, os municípios de Campos dos Goytacazes, São João da Barra, Macaé e Quissamã apresentam expressão no uso agrícola, participando com cerca de 31,8%, 32,5%, 11,1% e 29,2% respectivamente do total de área ocupada, tomando por base lavouras permanentes e temporárias. As áreas de pastagens, entretanto, são as que representam maior parcela da ocupação territorial rural verificada em 56,9%, 60,8%, 66,7% e 45,9% destes municípios.

O Município de Presidente Kennedy, no Estado do Espírito Santo, com 54.577 ha de área ocupada, representa a quarta posição dentre os municípios da área estudada, onde se

verificam as áreas de lavouras em 10,2% dos casos. A grande expressividade quanto à utilização das terras neste município está a cargo das áreas destinadas à pastagem com 80,0% de ocupação.

A inexpressiva área destinada ao uso rural verificada em Arraial do Cabo (1ha) concentra toda a ocupação destinada à lavoura temporária. Esta concentração da atividade nesta única parcela territorial influenciará os dados sobre a estrutura fundiária regional, onde se verificará a expressão gráfica de 100,0% dos estabelecimentos deste município localizado no extrato de área inferior a 10ha.

Quanto à estrutura fundiária regional, predominam os estabelecimentos do extrato de área de menos de 10ha, que concentram, isoladamente, 56,5% dos estabelecimentos existentes, seguido pelo extrato de menos de 100 ha (34,1%).

Os municípios de São João da Barra, Cabo Frio e Campos dos Goytacazes são aqueles onde predominam os estabelecimentos da classe de área de menos de 10ha, com 66,9%, 63,9% e 60,3%, respectivamente. Para a classe de 10 a menos de 100ha, os municípios com maior percentual de estabelecimentos nesta faixa são Macaé (55,6%), Casimiro de Abreu (46,9%) e Presidente Kennedy (44,7%).(Figura 5.3-1).



Figura 5.3-1. Percentual dos estabelecimentos por grupo de área total na Área de Influência Indireta (1995-1996)

Fonte: FIBGE. Censo Agropecuário. 1995-96

A pesquisa da Fundação IBGE para a estrutura fundiária regional não disponibiliza, para o período de levantamento de dados, as informações sobre os municípios de Carapebus e São Francisco de Itabapoana. No município de Armação dos Búzios não há parcela de seu território oficialmente destinada ao uso rural.

No tocante à condição do produtor, destaca-se a presença maciça de proprietários que ocupavam aproximadamente 89,4% dos estabelecimentos existentes e 95,1% da área total, respondendo por uma área média de 52,8ha, a qual é induzida pelo município de

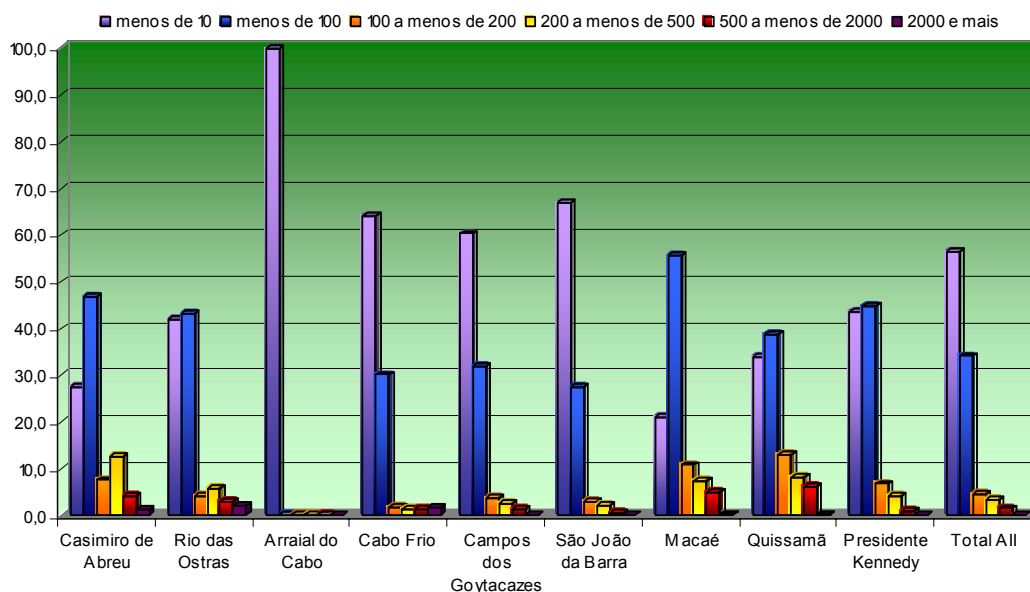
Campos dos Goytacazes, que reúne um número maior de estabelecimentos e de área com uso rural.

Com relação às outras categorias, a condição de parceiro apresenta-se com uma média de 5,3% dos estabelecimentos e 2,1% de área, seguido da condição de ocupante com 4,0% dos estabelecimentos e 1,6% de área total. Os arrendatários aparecem com apenas 1,4% dos estabelecimentos, mas como verificado no quadro abaixo 5.3-3, apresentam 2,1% de área ocupada.

Quadro 5.3-3 Condição do Produtor na Área de Influência Indireta (1995-1996)

Municípios	Proprietário		Arrendatário		Parceiro		Ocupante	
	Nº Estabel.	Área (ha)	Nº Estabel.	Área (ha)	Nº Estabel.	Área (ha)	Nº Estabel.	Área (ha)
Presidente Kennedy	903	52.118	23	367	154	1.030	65	1.062
São Fco. de Itabapoana	-	-	-	-	-	-	-	-
São João da Barra	2.957	94.540	53	1.200	222	1.131	282	2.136
Campos dos Goytacazes	6.649	268.302	79	10.006	305	4.298	81	6.437
Quissamã	298	39.458	7	249	5	915	7	60
Carapebus	-	-	-	-	-	-	-	-
Macaé	928	107.973	17	1.860	9	434	19	494
Rio das Ostras	116	17.550	2	219	-	-	23	224
Casimiro de Abreu	198	38.838	3	174	26	192	12	120
Cabo Frio	178	26.987	2	3	1	2	52	348
Armação dos Búzios	-	-	-	-	-	-	-	-
Arraial do Cabo	1	1	-	-	-	-	-	-
Total All	12.228	645.767	186	14.078	722	8.002	541	10.881

Fonte: FIBGE. Censo Agropecuário. 1995-96

Do mesmo modo do que se apresentou na caracterização da estrutura fundiária regional, os dados disponíveis pela Fundação IBGE para o período não contemplam os municípios de Armação dos Búzios, Carapebus e São Francisco de Itabapoana no que concerne à condição do Produtor.