



WITT|O'BRIEN'S

Plano de Proteção à Fauna
Blocos PAMA-M- 265 e PAMA-M- 337
Bacia do Pará-Maranhão
ANEXO I – Metodologia do Mapeamento
Conjunto das Espécies de Fauna



ANEXO I

Metodologia do Mapeamento Conjunto das Espécies de Fauna

1. APRESENTAÇÃO

O Projeto de Proteção e Limpeza de Costa (PPLC), iniciado em 2013, foi desenvolvido com o intuito de levantar informações relevantes para tomadas de decisão durante um eventual derramamento de óleo no mar oriundo de atividades de Exploração e Produção de Óleo e Gás em águas brasileiras. A terceira fase do PPLC, também denominada de Mapeamento Conjunto das Espécies de Fauna, tem como objetivo ampliar o conhecimento das espécies vulneráveis e das áreas prioritárias para proteção ao longo de todo o litoral brasileiro para servir de suporte para o planejamento e gestão de uma operação de resposta a acidentes envolvendo derramamento de óleo no mar.

Por meio do acordo de cooperação técnica entre o IBP e o IBAMA, celebrado em 2013, as empresas associadas ao IBP, através do Mapeamento Conjunto das Espécies de Fauna, estão responsáveis pela elaboração do diagnóstico de fauna para o litoral brasileiro, em contribuição ao Plano Nacional de Ação de Emergência para Fauna Impactada por Óleo (PAE-Fauna). Este plano nacional subsidiará as ações de preparação e resposta aos derramamentos de significância nacional.

Vale ressaltar que a metodologia do mapeamento se orientou pelas diretrizes da CGPEG/DILIQ/IBAMA, dispostas no documento intitulado “Orientações para Plano de Proteção à Fauna” (IBAMA, 2015), adaptando a nomenclatura e o formato de apresentação dos dados de forma a tornar o produto mais operacional para equipes de resposta à fauna e condizente com o nível de detalhamento disponível no Brasil.

1.1. EQUIPE

O Mapeamento Conjunto das Espécies de Fauna é executado pelo consórcio composto pela Aiuká Consultoria em Soluções Ambientais Ltda (Aiuká) e pela Witt|O’Brien’s Brasil (WOB) (**Figura 1**), contando com o apoio de pesquisadores de universidades e organizações não-governamentais nacionais e internacionais. É importante destacar o histórico e as elevadas qualificações acadêmicas dos profissionais envolvidos nesta equipe, sendo

considerados referências nacionais e mundiais em temas de biologia e conservação da fauna brasileira (Tabela 1).



Figura 1. Organograma da equipe principal executora do Mapeamento Conjunto das Espécies de Fauna.

Tabela 1. Sumário das qualificações profissionais da equipe envolvida no Mapeamento Conjunto das Espécies de Fauna.

Profissional	Formação	Currículo Lattes*
Adriano Ranieri	Engenheiro químico pela Pontifícia Universidade Católica do Rio de Janeiro (PUC-Rio). Pós-graduado em Engenharia do Petróleo pela PUC-Rio e em Gestão de Projetos pela Fundação Getúlio Vargas (FGV). Diretor de operações da Witt O'Brien's Brasil.	-

Tabela 1. Sumário das qualificações profissionais da equipe envolvida no Mapeamento Conjunto das Espécies de Fauna.

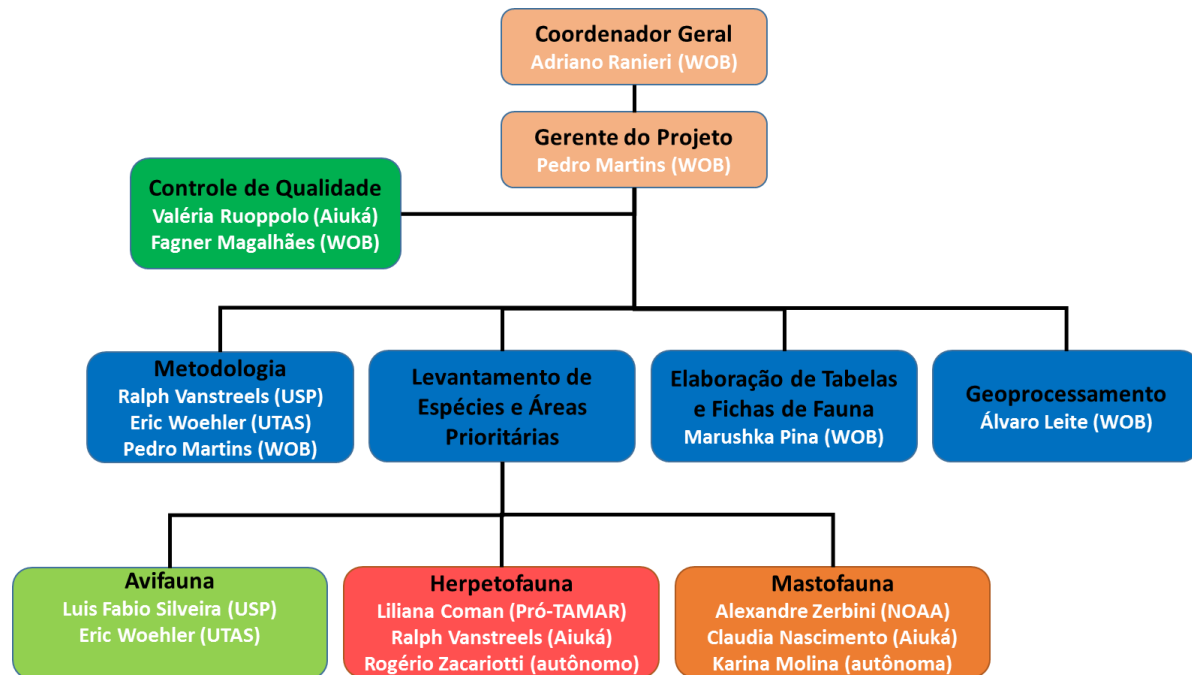
Profissional	Formação	Currículo Lattes*
Alexandre N. Zerbini	Oceanógrafo pela Fundação Universidade do Rio Grande do Sul (FURGS), mestre em Zoologia pela Universidade de São Paulo (USP), doutor em Ciências Aquáticas e da Pesca pela <i>University of Washington</i> (UW). Coordenador científico do Instituto Aqualie, professor associado do <i>National Marine Mammal Laboratory / National Oceanic and Atmospheric Administration</i> (NMML-NOAA) e do <i>Cascadia Research Collective</i> (CRC), atuando também como membro do <i>Cetacean Specialist Group</i> da <i>World Conservation Union</i> (IUCN-CSG), do Comitê Científico da <i>International Whaling Commission</i> (IWC) do <i>River Dolphins Advisory Committee</i> do <i>World Wildlife Fund</i> (WWF).	3384930091715913
Álvaro Leite	Geógrafo pela Pontifícia Universidade Católica do Rio de Janeiro (PUC-Rio). Especialista em sistemas de informação geográfica da Witt O'Brien's Brasil.	-
Claudia C. Nascimento	Médica Veterinária pela Universidade Estadual Paulista "Júlio de Mesquita Filho" Campus de Botucatu (UNESP Botucatu), mestre em Reprodução Animal pela Universidade de São Paulo (USP). Diretora da Aiuká Consultoria em Soluções Ambientais.	7039255494571722
Eric J. Woehler	Zoólogo pela <i>Univeristy of Tasmania</i> (UTas), doutor em Ciências Biológicas, Ecologia e Biologia Evolutiva pela <i>University of California Irvine</i> (UC Irvine). Pesquisador associado do <i>Institute of Marine and Antarctic Studies da University of Tasmania</i> (IMAS-UTas), atuando também como coordenador do <i>BirdLife</i> Tasmania.	-
Fagner Magalhães	Biólogo pela Universidade Federal do Rio Grande do Norte (UFRN), pós-graduado em Gestão de Projetos pelo Instituto Brasileiro de Mercado de Capitais (IBMEC). Gerente de projetos da Witt O'Brien's Brasil.	-
Karina T. Molina	Bióloga pela Universidade São Judas Tadeu (USJT), pós-graduada em Manejo e Conservação da Fauna Silvestre pela Universidade de Santo Amaro (UNISA).	0797986807029972

Tabela 1. Sumário das qualificações profissionais da equipe envolvida no Mapeamento Conjunto das Espécies de Fauna.

Profissional	Formação	Currículo Lattes*
Liliana Colman	Bióloga pela Universidade Federal da Bahia (UFBA), mestre em Conservação e Biodiversidade pela <i>University of Exeter</i> (EXETER). Doutoranda em Ecologia pela <i>University of Exeter</i> (EXETER), atua também como colaboradora da Fundação Pró-TAMAR.	3135340120314820
Luís Fábio Silveira	Biólogo pela Pontifícia Universidade Católica de Minas Gerais (PUC-Minas), mestre e doutor em Zoologia pela Universidade de São Paulo (USP). Curador das Coleções Ornitológicas do Museu de Zoologia da Universidade de São Paulo (MZ-USP) e professor colaborador no Instituto de Biociências da Universidade de São Paulo (IB-USP). Atua também como membro do <i>Galliformes Specialist Group</i> da <i>World Conservation Unit</i> (IUCN-GSG), membro do Comitê Brasileiro de Registros Ornitológicos (CBRO), pesquisador associado da <i>World Pheasant Association</i> (WPA-UK), presidente da Comissão de Pós-graduação e chefe da Seção de Vertebrados do Museu de Zoologia da Universidade de São Paulo (MZ-USP), membro do Conselho Superior da Fundação Parque Zoológico de São Paulo (FPZSP) e membro indicado pelo Ministério do Meio Ambiente junto ao Conselho Nacional de Controle da Experimentação Animal (CONCEA).	5263574197578953
Marushka Pina	Geógrafa pela Universidade Federal Fluminense (UFF). Pós-graduada em Auditoria e Perícia Ambiental pela Universidade Gama Filho (UGF). Analista ambiental da Witt O'Brien's Brasil.	-
Pedro Martins	Oceanógrafo pela Universidade do Estado do Rio de Janeiro (UERJ), pós-graduado em Gestão de Projetos pela Fundação Getúlio Vargas (FGV) e em Gestão Executiva em Meio Ambiente pela Instituto Alberto Luiz Coimbra de Pós-Graduação e Pesquisa de Engenharia da Universidade Federal do Rio de Janeiro (COPPE-UFRJ). Gerente de projetos da Witt O'Brien's Brasil.	-

Tabela 1. Sumário das qualificações profissionais da equipe envolvida no Mapeamento Conjunto das Espécies de Fauna.

Profissional	Formação	Currículo Lattes*
Ralph E. T. Vanstreels	Médico Veterinário e doutor em Patologia Comparada pela Universidade de São Paulo (USP). Pós-doutorando do Departamento de Patologia da Faculdade de Medicina Veterinária e Zootecnia da Universidade de São Paulo (FMVZ-USP).	3696722682264014
Rogério Zacariotti	Médico Veterinário pela Universidade Paulista (UNIP), residência médica pelo Instituto Butantan, mestre e doutor em Reprodução Animal pela Universidade de São Paulo (USP). Docente do Centro de Ciências Biológicas e da Saúde da Universidade Cruzeiro do Sul (UNICSUL) e pesquisador associado da Divisão de Fisiologia da Reprodução do <i>San Diego Zoo Institute for Conservation Research (SDZ-ICR)</i> .	6211426815477930
Valeria Ruoppolo	Médica Veterinária pela Universidade Paulista (UNIP), mestre e doutoranda em Patologia Comparada pela Universidade de São Paulo (USP). Diretora da Aiuká Consultoria em Soluções Ambientais.	9649551733489946

* O Currículo Lattes pode ser acessado pelo endereço eletrônico <http://lattes.cnpq.br/#>, em que # é substituído pelo número apresentado na tabela.

2. ABORDAGEM METODOLÓGICA

A metodologia utilizada para a elaboração do Mapeamento Conjunto das Espécies de Fauna baseou-se na minuciosa revisão das informações disponíveis na literatura científica nacional e internacional (**Anexo I**), na compilação e análise crítica dos dados de campo obtidos em projetos de levantamento e monitoramento de fauna em atividades anteriores das empresas participantes, e nas décadas de experiência de campo acumulada pelos profissionais responsáveis pela execução do projeto. Na interpretação dos dados, foi dada preferência às informações consolidadas e consideradas consenso pela comunidade científica, de modo que os dados apresentados podem ser verificados e discutidos de forma técnica e objetiva.

Sempre que possível, foram priorizados dados que haviam sido previamente revisados e compilados em documentos oficiais pelo governo brasileiro ou por organizações científicas e conservacionistas internacionalmente reconhecidas, como a *BirdLife International*, a União Internacional para a Conservação da Natureza (IUCN), a Sociedade Brasileira de Herpetologia, entre outros.

No entanto, por se tratarem de aspectos biológicos, é natural que exista uma variação natural na ocorrência, distribuição e comportamento da fauna considerados neste projeto, e é certo que estudos científicos futuros podem levar à necessidade de complementação ou correção de algumas das informações apresentadas. Mesmo assim, a abordagem técnico-científica utilizada é consistente com os padrões internacionais de investigação científica, e assegura que os dados apresentados são os melhores disponíveis para a comunidade científica e conservacionista na atualidade.

É importante salientar que a metodologia proposta neste projeto foi preparada de modo consistente com as abordagens adotadas internacionalmente no mapeamento de recursos faunísticos vulneráveis ao óleo, conforme preconizado pela *International Petroleum Industry Environmental Conservation Association* (IPIECA, 1994, 2004, 2012, 2015), pelo Ministério do Meio Ambiente (MMA, 2002, 2007) e incorporando e expandindo a experiência

de outros países (Tortell, 1992; Baker et al., 1995; Camphuysen & Heubeck, 2001; Zengel et al., 2001).

Para sua validação, além da apresentação e discussão junto a representantes do IBAMA e do IBP, a metodologia do Mapeamento Conjunto das Espécies de Fauna foi apresentada na plenária de abertura da 12^a. Conferência de Efeitos do Óleo em Animais Selvagens (12th *Effects of Oil on Wildlife Conference*), que ocorreu em 18 a 22 de maio de 2015 em Anchorage, Alaska. Trata-se da maior conferência internacional sobre o tema, com participantes de todo o mundo especializados na proteção e resposta à fauna em incidentes envolvendo o derramamento de óleo. A metodologia do mapeamento foi amplamente discutida pelos participantes visando sua consolidação e implementação também em outros países.

2.1. DIVISÃO GEOGRÁFICA

Devido à enorme extensão da linha de costa brasileira, com quase 7500 km, é imperativo que o litoral brasileiro seja subdividido em unidades geográficas para o escopo deste projeto. A divisão geográfica utilizada baseou-se na integração de três aspectos críticos para a resposta à fauna oleada em derramamentos de óleo: (1) biogeografia das espécies marinhas, costeiras e fluviais, (2) organização política e administrativa, e (3) organização operacional das atividades de exploração de óleo e gás.

Biogeografia é o estudo da distribuição das espécies no espaço e no tempo. Em outras palavras, as espécies de flora e fauna estão distribuídas no ambiente seguindo padrões complexos, mas que podem ser estudados. O Mapeamento Conjunto das Espécies de Fauna adotou três referências internacionalmente reconhecidas como as mais relevantes classificações dos biomas e eco-regiões para ambientes terrestres (Olson et al., 2001), marinhos e costeiros (Spalding et al., 2007) e fluviais (Abell et al., 2008). Estas classificações biogeográficas do território brasileiro foram interpretadas juntamente com a divisão do Brasil em municípios, segundo o Instituto Brasileiro de Geografia e Estatística (IBGE, 2014). As atividades de exploração de petróleo na Zona Econômica Exclusiva (ZEE) do Brasil são organizadas segundo uma divisão padronizada de bacias sedimentares definida pela Agência

Nacional do Petróleo, Gás Natural e Biocombustíveis (ANP, 2014), de modo que este aspecto geográfico também foi considerado neste projeto.

Como resultado destas informações, o Mapeamento Conjunto das Espécies de Fauna considera a costa brasileira sendo dividida em 18 unidades geográficas, conforme representado na **Figura 2**. Estas unidades geográficas receberam nomes segundo as bacias sedimentares representadas, e também podem ser referidas pelas seguintes abreviações:

- FOZN (Foz do Amazonas Norte)
- FOZS (Foz do Amazonas Sul)
- PAMA (Pará-Maranhão)
- BAR (Barreirinhas)
- CEA (Ceará)
- POT (Potiguar)
- PEPB (Pernambuco-Paraíba)
- SEAJ (Sergipe-Alagoas-Jacuípe)
- CALM (Camamu-Almada)
- JQCU (Jequitinhonha-Cumuruxatiba)
- ESMU (Espírito Santo-Mucuri)
- CMP (Campos)
- SANN (Santos Norte)
- SANC (Santos Centro)
- SANS (Santos Sul)
- PELN (Pelotas Norte)
- PELC (Pelotas Centro)
- PELS (Pelotas Sul)

É digno de nota que embora também constituam parte do território brasileiro, os arquipélagos de Fernando de Noronha e de São Pedro e São Paulo, a ilha de Trindade e o Atol das Rocas não foram incluídos neste projeto pois as análises de modelagem hidrodinâmica de transporte de óleo indicam que estas áreas não seriam afetadas em nenhum cenário de derramamento relacionado às operações de óleo e gás na costa brasileira.



Figura 2. Divisão da costa brasileira em 18 unidades geográficas (polígonos com linha vermelha), juntamente com a representação das ecorregiões terrestres (tonalidades amarronzadas na região continental), fluviais (linhas cinzas na região continental) e costeiras (tonalidades azuladas na região oceânica)

2.2. DIVISÃO BIOLÓGICA

A riqueza biológica do território brasileiro é imensa, e também constitui um importante desafio para o Mapeamento Conjunto das Espécies de Fauna. O Brasil é o país com a maior biodiversidade do mundo, com cerca de 9.5% das espécies animais do planeta (Lewinsohn & Prado, 2005).

A unidade biológica tradicionalmente utilizada em estudos científicos é a espécie. A definição precisa do que constitui uma espécie pode variar de acordo com o organismo considerado, mas de modo geral para vertebrados considera-se que uma espécie é um grupo de indivíduos que compartilha características morfológicas e genéticas e em que a reprodução leva à produção de progênie fértil. O conceito de espécie é foco de intensa controvérsia e debate (Mallet, 1995), porém suficientemente sólido para ser útil para fins de estabelecimento de políticas e estratégias de conservação e proteção da fauna, embora em casos excepcionais os conceitos de subespécie e populações também possam ser utilizados (Ryder, 1986).

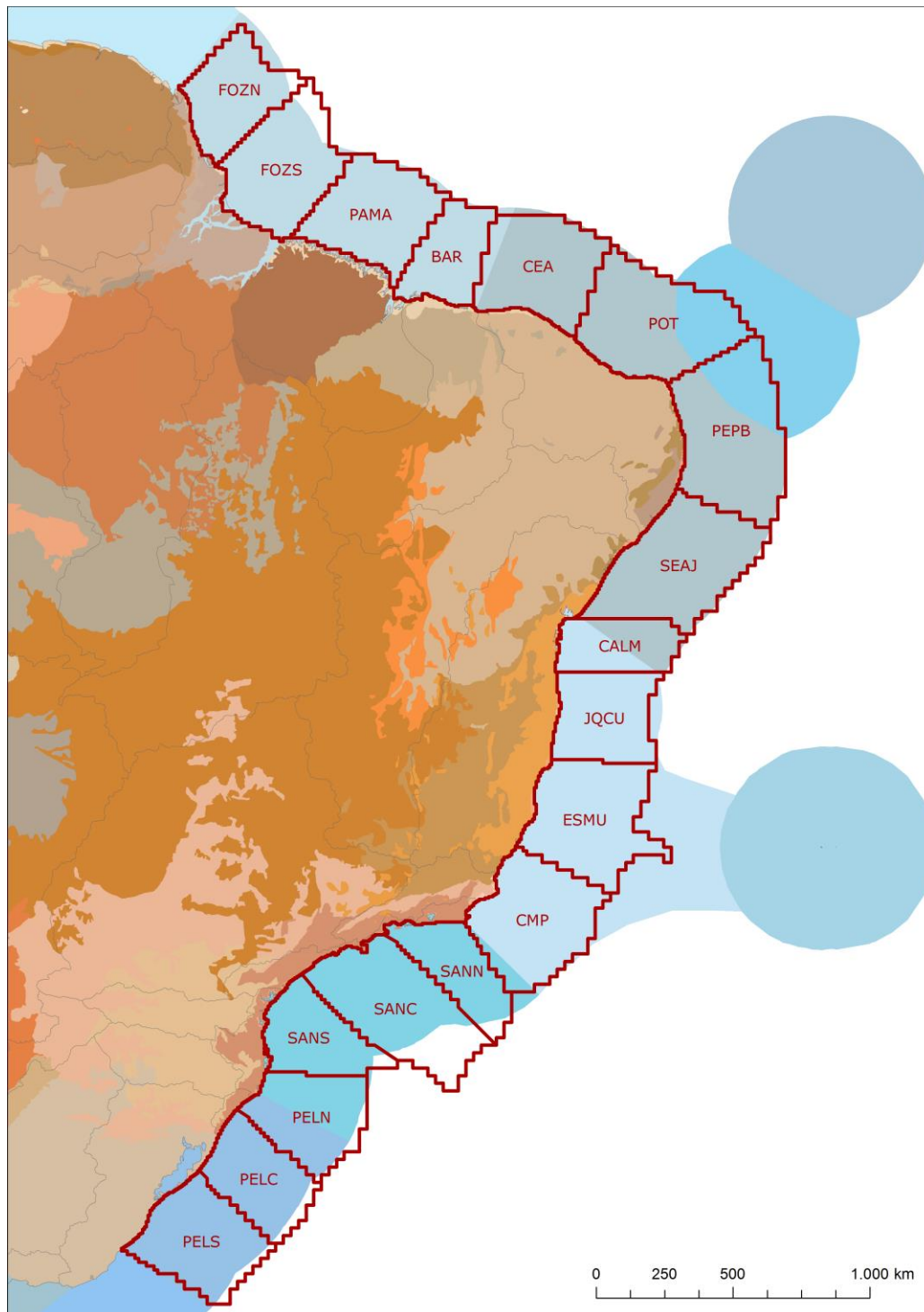
Devido às permanentes discordâncias e debates acerca da classificação taxonômica, a classificação das espécies sofre frequente reorganização, com algumas espécies sendo reconhecidas e outras perdendo seu reconhecimento todos os anos. Por conta disso, é difícil definir quantas espécies existem no país e qual a nomenclatura adequada para estas espécies, pois esta é uma classificação que está em constante evolução. Esta mutabilidade pode dificultar um projeto de escopo operacional como o Mapeamento Conjunto das Espécies de Fauna, de modo que para assegurar a viabilidade e utilidade do projeto é essencial utilizar listas-base de espécie que sejam consideradas pela comunidade científica de amplo consenso e que sejam revisadas com periodicidade regular. Para esta finalidade, quatro referências foram utilizadas como lista de espécies a serem consideradas no projeto, tendo sido elaboradas por organizações amplamente reconhecidas no país, conforme sumarizado na **Tabela 2.**

Além da classificação taxonômica destas listas-base, em alguns casos excepcionais também foram consideradas subespécies se elas tiverem sido consideradas pelo Ministério

do Meio Ambiente como unidades relevantes para as estratégias de proteção da fauna (MMA, 2014).

Tabela 2. Referências bibliográficas utilizadas como listas-base de espécies a serem analisadas no Mapeamento Conjunto das Espécies de Fauna.

Grupo	Referência	Número de espécies
Avifauna	Comitê Brasileiro de Registros Ornitológicos (CBRO, 2014)	1872
Herpetofauna	Sociedade Brasileira de Herpetologia (Bérnils & Costa, 2012; Segalla et al., 2014)	1770
Mastofauna	Conservação Internacional (Paglia et al., 2012)	701

3. IDENTIFICAÇÃO E PRIORIZAÇÃO DE ESPÉCIES E ÁREAS

A abordagem metodológica deste projeto baseia-se na utilização de sucessivas etapas de análise e classificação da informação, uma metodologia análoga àquela classicamente utilizada em revisões sistemáticas de literatura (Sampaio & Mancini, 2007). A racional utilizada foi de iniciar a partir de uma lista completa de todos recursos (sejam eles espécies ou localidades geográficas) a serem avaliados, compilar informações acerca destes recursos e, com base na análise crítica destas informações, submetê-las a um processo padronizado de seleção/priorização (**Figura 3**).

Para assegurar a consistência e transparência neste processo, foram utilizados fluxogramas de decisão padronizados, de modo que todas as espécies e áreas geográficas passaram pelo mesmo processo de análise, com critérios semelhantes para classificação e priorização. Uma vez determinado qual o grupo ao qual uma espécie pertence (espécie vulnerável, espécie prioritária, espécie não-vulnerável), procedeu-se à compilação mais extensa de informações biológicas pertinentes na forma de uma planilha de fauna (em que todas as espécies vulneráveis são listadas) e de fichas de fauna prioritária para proteção. Do mesmo modo, toda a costa brasileira foi avaliada e classificada (área prioritária, área relevante, área com prioridade a ser definida), e a partir desta classificação procedeu-se à compilação de informações pertinentes na forma de uma planilha de áreas (em que áreas prioritárias e relevantes são listadas) e de fichas de áreas prioritárias para proteção.



Figura 3. Metodologia geral de identificação e priorização de espécies e áreas em caso de derramamentos de petróleo na costa brasileira.

3.1. ESPÉCIES VULNERÁVEIS E PRIORITÁRIAS

Para identificar as espécies vulneráveis e prioritárias a derramamentos de petróleo na costa brasileira, foram utilizadas como ponto de partida as listas-base de espécies conforme definido por organizações nacionais amplamente reconhecidas na comunidade científica (vide seção 1.2). A seguir, foi feito um levantamento de informações da literatura para cada uma das espécies destas listas-base, identificando informações acerca da distribuição, dos hábitos de vida e do comportamento que fossem pertinentes para determinar se cada espécie era vulnerável a um derramamento de óleo na costa brasileira.

Neste sentido, por espécie vulnerável entende-se qualquer espécie que possa ser impactada de forma direta ou indireta por um derramamento de óleo na costa brasileira, ou cujo impacto das ações das equipes de resposta a um derramamento de óleo também possa ser altamente relevante para a sua conservação. Em princípio, uma espécie é considerada vulnerável se ela possuir ocorrência na região costeira do país (na Zona Econômica Exclusiva do Brasil, no contorno da costa, ou em águas salobras ou de estuário ou em áreas terrestres a até 10 km da linha de costa) e se enquadrar em um ou mais dos seguintes critérios:

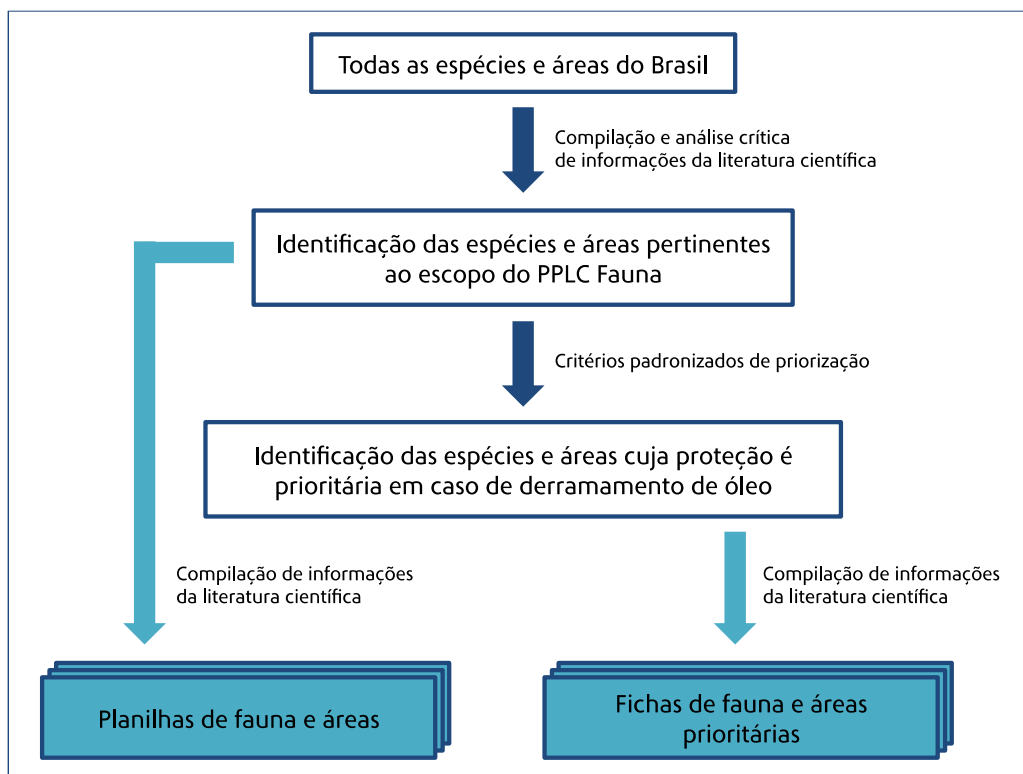
- A) Espécies com hábitos e comportamentos que possam resultar em exposição primária ao óleo, isto é, espécies aquáticas ou cujos comportamentos de repouso ou alimentação podem estar relacionados a ambientes aquáticos. Exemplos de espécies que se enquadram neste critério incluem a tartaruga-de-couro (*Dermochelys coriacea*), a toninha (*Pontoporia blainvillei*) e o atobá-pardo (*Sula leucogaster*).
- B) Espécies com comportamentos que possam resultar em exposição secundária ao óleo, isto é, espécies que podem se alimentar de animais com hábitos aquáticos ou suas carcaças. Exemplos de espécies que se enquadram neste critério incluem o caracará (*Caracara plancus*) e o urubu-de-cabeça-preta (*Coragyps atratus*).
- C) Espécies que não possuem hábitos ou comportamentos que possam resultar em exposição primária ou secundária, porém que são consideradas ameaçadas, quase ameaçadas ou deficientes em dados e que, portanto, seriam particularmente vulneráveis aos impactos das atividades de resposta a um derramamento de óleo.

Exemplos de espécies que se enquadram neste critério incluem a perereca-de-Alcatrazes (*Scinax alcatraz*), o mico-leão-da-cara-preta (*Leontopithecus caissara*) e o vira-folha-cearense (*Sclerurus cearensis*).

Definida a lista de espécies vulneráveis, passou-se à etapa de identificação das espécies prioritárias para proteção. Esta identificação foi feita com critérios padronizados, utilizando como base as listagens internacional, nacional e estaduais de espécies em risco de extinção (**Tabela 3**), bem como a avaliação crítica dos hábitos e comportamentos da espécie e da sua distribuição geográfica.

Tabela 3. Autoridades e referências bibliográficas utilizadas na identificação de espécies em risco de extinção no Mapeamento Conjunto das Espécies de Fauna.

Esfera	Autoridade / Referência
Internacional	União Internacional para a Conservação da Natureza e dos Recursos Naturais (IUCN, 2015)
Nacional	Ministério do Meio Ambiente (MMA, 2014)
Estadual (PA)	Secretaria de Estado de Ciência, Tecnologia e Meio Ambiente do Pará (Aleixo, 2006)
Estadual (ES)	Governo do Estado do Espírito Santo (ES, 2005)
Estadual (RJ)	Secretaria Estadual do Meio Ambiente do Rio de Janeiro (SEMA-RJ, 1998)
Estadual (SP)	Secretaria do Meio Ambiente do Estado de São Paulo (Bressan et al. 2009)
Estadual (PR)	Instituto Ambiental do Paraná (IAP, 2007)
Estadual (SC)	Conselho Estadual do Meio Ambiente de Santa Catarina (CONSEMA-SC, 2011)
Estadual (RS)	Governo do Estado do Rio Grande do Sul (RS, 2002)

Neste sentido, por espécie prioritária entende-se uma espécie que é considerada ameaçada ou quase ameaçada de extinção ou deficiente em dados e que seria impactada de forma significativa por um derramamento de óleo ou pelas atividades de das ações e equipes de resposta. Por definição, apenas as espécies anteriormente identificadas como vulneráveis foram consideradas para esta priorização, sendo considerada prioritária uma espécie vulnerável que se enquadre em um dos seguintes critérios:

- A) Espécies que apresentam comportamentos e hábitos que resultam em moderada ou elevada probabilidade de exposição primária ou secundária ao óleo e que são classificadas como ameaçadas ou quase ameaçadas de extinção ou deficientes em dados. Exemplos de espécies que se enquadram neste critério incluem a tartaruga-de-pente (*Eretmochelys imbricata*), o cachalote-pigmeu (*Kogia breviceps*) e o albatroz-real (*Diomedea epomophora*).

- B) Espécies que não apresentam comportamentos e hábitos que resultam em moderada ou elevada probabilidade de exposição primária ou secundária ao óleo, porém que são consideradas criticamente ameaçadas de extinção e/ou são endêmicas a uma região geográfica restrita. Exemplos de espécies que se enquadram neste critério incluem a rã-achatada-de-Alcatrazes (*Cycloramphus faustoi*), o preázinho (*Cavia intermedia*) e o macuquinho-baiano (*Eleoscytalopus psychopompus*).

Para assegurar que as espécies fossem classificadas de modo consistente e objetivo, os critérios acima descritos foram organizados na forma de um fluxograma de decisão (**Figura 4**). Este fluxograma foi aplicado de forma sistemática e homogênea a todas as espécies da lista-base, levando à sua identificação como espécies vulneráveis, prioritárias, ou não pertinentes ao escopo do projeto.



Figura 4. Fluxograma de decisão para a identificação e priorização de espécies no Mapeamento Conjunto das Espécies de Fauna.

3.2. ÁREAS RELEVANTES E PRIORITÁRIAS

Para identificar as áreas relevantes e prioritárias para a proteção da fauna em caso de derramamentos de óleo na costa brasileira, toda a extensão da linha de costa brasileira foi avaliada. Para o escopo deste projeto, foi considerada qualquer área de linha de costa, mangue, marisma, estuário, lagoa salina ou salobra ou outro tipo de área alagável ou com comunicação direta com o mar, assim como outras áreas a menos de 500 metros de uma área com estas características. Por meio do levantamento de informações da literatura científica acerca das áreas de repouso e reprodução das espécies, das áreas identificadas como críticas para conservação de espécies ameaçadas nos Planos Nacionais de Ação e da identificação de áreas de endemismo de fauna, cada área foi classificada como relevante, prioritária, ou de proteção a ser definida.

Por área relevante entende-se uma área que foi identificada como importante para a conservação de fauna segundo listagens nacionais ou internacionais, ou áreas que apesar de não terem sido previamente identificadas por estas listagens mas que possuam endemismo, reprodução ou concentração de espécies ou, ainda, que apresentem características que possam resultar em elevada concentração de fauna.

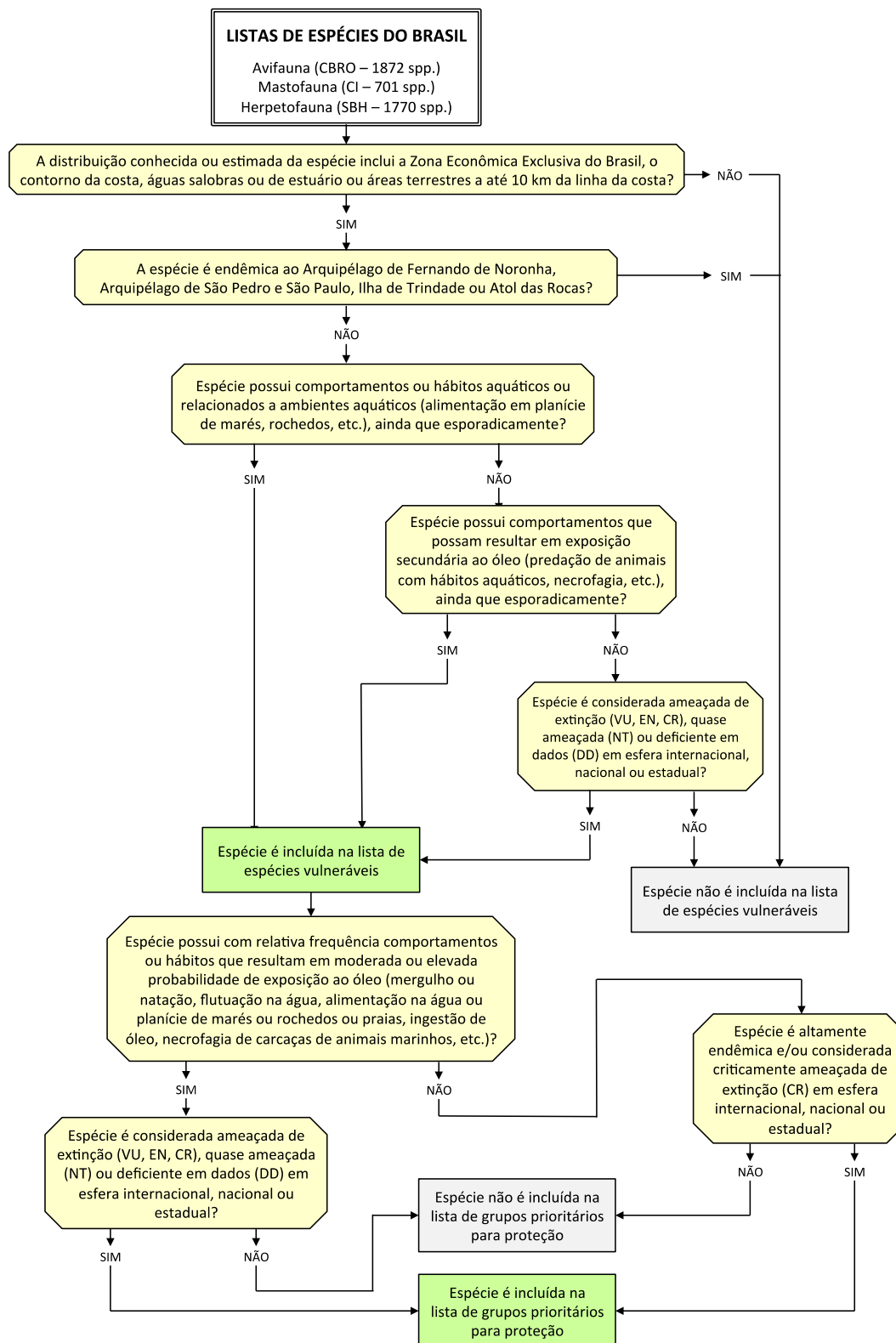
Por outro lado, uma área prioritária é uma área que possui importância primária para a reprodução (incluindo nidificação, incubação, berçário e cuidado parental) e/ou de elevada concentração de fauna ou de ocorrência de espécies altamente endêmicas, isto é, é uma área que possui uma importância ainda mais significativa devido ao seu papel crítico para a proteção da fauna.

Por fim, áreas que não tenham sido classificadas relevantes ou prioritárias passam a ser consideradas áreas com prioridade de proteção a ser definida, isto é, áreas para as quais não há evidência que indique a necessidade de uma priorização particular para os recursos de proteção à fauna em caso de derramamento de óleo. É importante salientar que embora estas áreas não sejam pré-identificadas como prioritárias ou relevantes, elas ainda assim podem ser designadas como tal caso durante a resposta a um incidente de derramamento de óleo seja identificada uma concentração de fauna que necessite de proteção.

À semelhança da metodologia utilizada para a identificação das espécies vulneráveis e prioritárias, os critérios de classificação de áreas também foram organizados na forma de um fluxograma de decisão (**Figura 5**).



Figura 5. Fluxograma de decisão para a identificação e priorização de áreas no Mapeamento Conjunto das Espécies de Fauna.

4. COMPILAÇÃO DE INFORMAÇÕES BIOLÓGICAS E GLOSSÁRIO PARA OS PRODUTOS DO MAPEAMENTO CONJUNTO DAS ESPÉCIES DE FAUNA

Uma vez identificadas as espécies e áreas pertinentes ao escopo do Mapeamento Conjunto das Espécies de Fauna, procedeu-se à compilação de informações relevantes para a sua proteção em caso de derramamento de óleo. As espécies vulneráveis e prioritárias foram listadas na **Planilha de Espécies**, em que cada espécie corresponde a uma linha e as informações acerca da biologia, taxonomia, estado de conservação, distribuição, sazonalidade, vulnerabilidade ao óleo, etc. são compiladas em sucessivas colunas. O **Quadro 1** apresenta um detalhamento das informações apresentadas na Planilha de Espécies, com um glossário dos termos e abreviações utilizados.

É importante notar que algumas espécies podem ser repetidas em duas ou mais linhas da Planilha de Espécies. Isto ocorre pois estas espécies possuem variações na sua sazonalidade de ocorrência e reprodução dependendo da região do país. Assim, nestes casos a maior parte das informações biológicas serão repetidas de forma idêntica em todas as linhas da espécie (biologia, taxonomia, estado de conservação, vulnerabilidade ao óleo, etc.), e apenas as colunas indicadas com asteriscos (Área, Origem, Sazonalidade de ocorrência, Estágio, Sazonalidade de reprodução) conterão informações diferentes de acordo com a área geográfica.

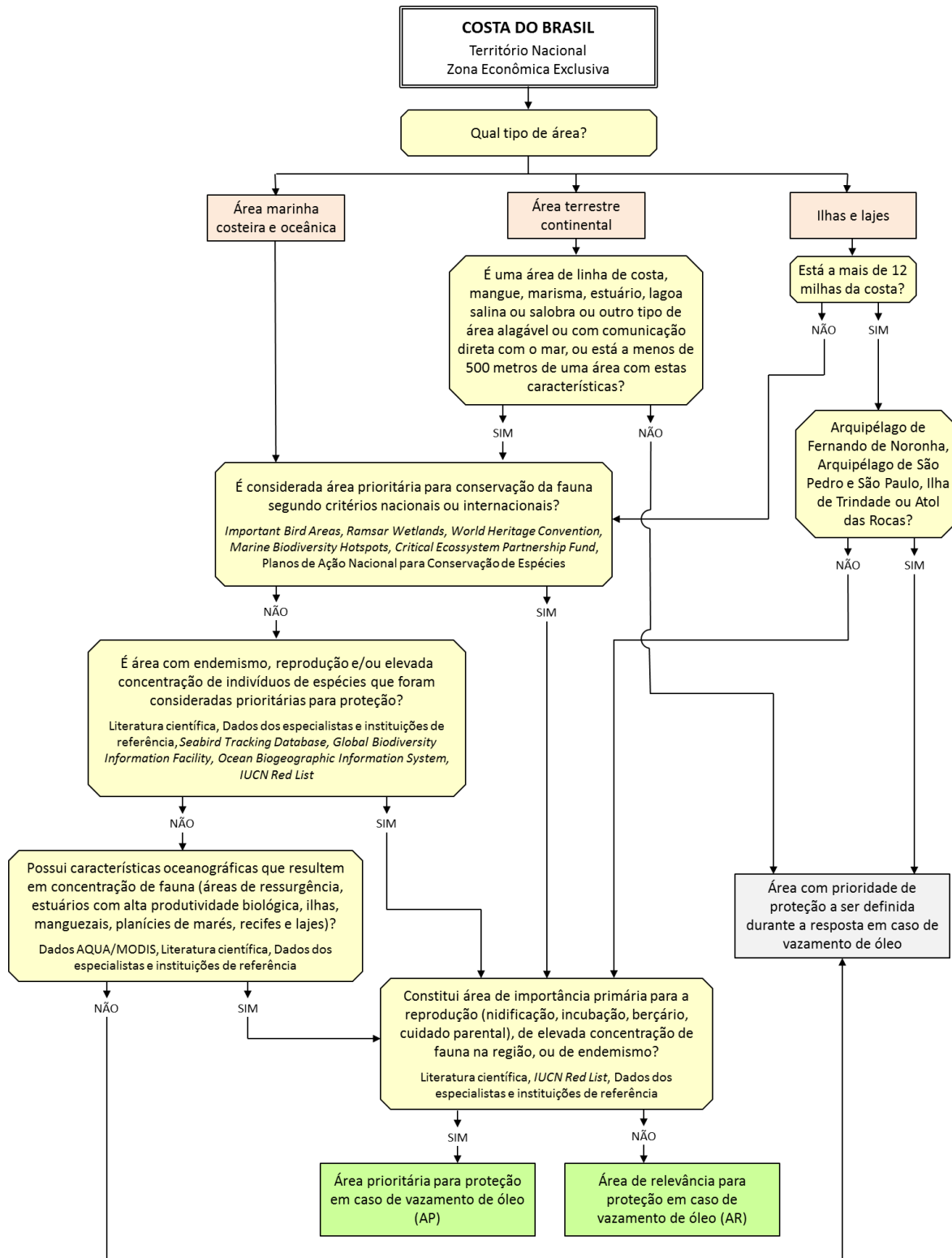
As **Fichas de Fauna Prioritária** contêm as mesmas informações compiladas na Planilha de Espécies, porém em alguns casos estas informações são apresentadas com maior profundidade e detalhamento. Além disso, as Fichas de Fauna Prioritária apresentam também informações adicionais acerca das estimativas populacionais para as espécies e particularidades das espécies que podem ser relevantes para as equipes de fauna atuando na resposta a um incidente envolvendo derramamento de óleo.

Quadro 1. Sumário das informações apresentadas na Planilha de Espécies do Mapeamento Conjunto das Espécies de Fauna

Coluna	Interpretação
Espécie	Nome científico da espécie
Nome comum (Português)	Nome popular ou comum pelo qual a espécie é conhecida na língua portuguesa
Nome comum (Inglês)	Nome popular ou comum pelo qual a espécie é conhecida na língua inglesa
Classificação taxonômica	Classificação taxonômica da espécie segundo a lista-base, correspondendo à expressão “Ordem: Família”
Classificação Cartas SAO	<p>Classificação segundo a simbologia padronizada das Cartas de Sensibilidade ao Óleo (MMA, 2002), sendo que cada espécie pode pertencer a uma das seguintes categorias:</p> <ul style="list-style-type: none"> – Aves marinhas pelágicas – Aves marinhas costeiras – Aves aquáticas mergulhadoras – Aves aquáticas pernaltas – Aves limícolas – Anseriformes – Pinguins – Aves de rapina – Passeriformes terrestres – Não-Passeriformes terrestres – Grandes cetáceos – Pequenos cetáceos – Sirênios – Pinípedes – Mustelídeos aquáticos – Roedores – Pequenos mamíferos terrestres – Tartarugas e cágados – Crocodilianos – Outros répteis – Anfíbios

Quadro 1. Sumário das informações apresentadas na Planilha de Espécies do Mapeamento Conjunto das Espécies de Fauna

Coluna	Interpretação
Estado de conservação	<p>Classificação do estado de conservação segundo os critérios de classificação internacional (IUCN), nacional (MMA) ou estadual (PA, ES, RJ, SP, PR, SC, RS), podendo corresponder a uma das seguintes categorias:</p> <ul style="list-style-type: none"> – NE = Não avaliado (<i>Not Evaluated</i>) – NL = Não listado (<i>Not Listed</i>) – LC = Menor preocupação (<i>Least Concern</i>) – DD = Deficiente em dados (<i>Data Deficient</i>) – NT = Quase ameaçada (<i>Near Threatened</i>) – VU = Vulnerável (<i>Vulnerable</i>) – EN = Em perigo (<i>Endangered</i>) – CR = Criticamente em perigo (<i>Critically Endangered</i>)
Apêndice CITES	<p>Classificação segundo a Convenção sobre o Comércio Internacional de Espécies da Flora e Fauna Selvagens em Perigo de Extinção (CITES, 2014), que tem implicações para o transporte internacional de animais. Pode corresponder a uma das seguintes categorias:</p> <ul style="list-style-type: none"> – 1 = Espécie incluída no Apêndice I – 2 = Espécie incluída no Apêndice II – 3 = Espécie incluída no Apêndice III – NL = Espécie não é listada nos apêndices
Ameaças à conservação	<p>Perturbações antrópicas mais relevantes para a dinâmica populacional e/ou conservação da espécie, podendo corresponder a uma ou mais das seguintes categorias:</p> <ul style="list-style-type: none"> – C = Caça, captura intencional e/ou coleta de ovos – H = Perda e/ou degradação de hábitat – I = Captura incidental em artefatos de pesca – M = Mudança climática – P = Poluentes e/ou resíduos sólidos – S = Sobrepesca de recursos pesqueiros
Características	<p>Breve texto descritivo das características físicas da espécie que podem auxiliar na sua identificação em campo e na diferenciação de outras espécies similares.</p>
Alimentação	<p>Breve texto descritivo do nicho alimentar da espécie e/ou dos itens alimentares frequentemente consumidos em natureza.</p>

Quadro 1. Sumário das informações apresentadas na Planilha de Espécies do Mapeamento Conjunto das Espécies de Fauna

Coluna	Interpretação
Hábitat	<p>Hábitats que a espécie pode utilizar, dentro das seguintes tipos de ambientes: Zona Oceânica (ambiente marinho além do talude continental), Zona Nerítica (ambiente marinho da plataforma continental), Ilhas, Costão (costão rochoso), Praia (praias arenosas), Estuário (estuários, rios e lagoas próximas à costa), Mangue (vegetação costeira de manguezais e marismas), Restinga (vegetação costeira de restinga), Ciliar (vegetação de mata ciliar). Para cada um destes ambientes, pode corresponder a:</p> <ul style="list-style-type: none"> – 0 = Ocorrência da espécie não é esperada/prevista neste hábitat – 1 = Ocorrência da espécie é ocasional, errática ou incomum neste hábitat – 2 = Ocorrência da espécie é frequente neste hábitat – SI = Não há informações suficientes para determinar se a espécie possui ou não ocorrência neste hábitat
Ocorrência	<p>Ocorrência da espécie nas unidades geográficas deste projeto. Para cada uma das 18 unidades geográficas, pode corresponder a:</p> <ul style="list-style-type: none"> – 0 = Ocorrência da espécie não é esperada/prevista nesta unidade geográfica – 1 = Ocorrência da espécie é ocasional, errática ou incomum nesta unidade geográfica – 2 = Ocorrência da espécie é frequente nesta unidade geográfica – SI = Não há informações suficientes para determinar se a espécie possui ou não ocorrência nesta unidade geográfica
Endemismo	<p>No caso de espécies altamente endêmicas (ou seja, espécies cuja distribuição geográfica é restrita a uma área muito pequena), este campo é utilizado para apontar qual a região geográfica à qual a espécie está restrita. Para as espécies que não apresentam elevado endemismo, este campo é preenchido “Não se aplica”.</p>
Unidade Geográfica*	<p>Lista das unidades geográficas às quais se referem as informações apresentadas nas colunas de “Origem”, “Sazonalidade de ocorrência”, “Estágio” e “Sazonalidade de reprodução”.</p>

Quadro 1. Sumário das informações apresentadas na Planilha de Espécies do Mapeamento Conjunto das Espécies de Fauna

Coluna	Interpretação
Origem*	<p>Procedência geral da espécie nas unidades geográficas especificadas na coluna “Área”, podendo corresponder a uma das seguintes categorias:</p> <ul style="list-style-type: none"> – Local = Espécie se reproduz nas unidades geográficas, e é evolutivamente natural a esta região – Invasor = Espécie se reproduz nas unidades geográficas, porém foi introduzida por ação humana – Migratório = Espécie não se reproduz nas unidades geográficas
Sazonalidade de ocorrência*	<p>Ocorrência da espécie nas unidades geográficas especificadas na coluna “Área” ao longo do ano. Cada coluna representa um mês do ano, de janeiro a dezembro. Para cada mês, pode corresponder a uma das seguintes categorias:</p> <ul style="list-style-type: none"> – 0 = Ocorrência da espécie não é esperada/prevista neste mês – 1 = Ocorrência da espécie é irregular ou incomum neste mês – 2 = Ocorrência da espécie é frequente neste mês – SI = Não há informações suficientes para determinar se a espécie possui ou não ocorrência neste mês
Estágio do Ciclo de Vida*	<p>Estágios do ciclo biológico que a espécie cumpre nas unidades geográficas especificadas na coluna “Área”, podendo corresponder a uma ou mais das seguintes categorias:</p> <ul style="list-style-type: none"> – A = Alimentação – D = Descanso – R = Reprodução – M = Migração, deslocamento ou ocorrência errática

Quadro 1. Sumário das informações apresentadas na Planilha de Espécies do Mapeamento Conjunto das Espécies de Fauna

Coluna	Interpretação
Sazonalidade de reprodução*	<p>Reprodução da espécie (incluindo todas as etapas do comportamento reprodutivo, desde a construção do ninho e/ou acasalamento até a emancipação dos filhotes) nas unidades geográficas especificadas na coluna “Área” ao longo do ano. Cada coluna representa um mês do ano, de janeiro a dezembro. Para cada mês, pode corresponder a uma das seguintes categorias:</p> <ul style="list-style-type: none"> – 0 = Reprodução da espécie não é esperada/prevista neste mês – 1 = Reprodução da espécie é irregular ou incomum neste mês – 2 = Reprodução da espécie é frequente neste mês – SI = Não há informações suficientes para determinar se a espécie se reproduz ou não neste mês
Sensibilidade à presença humana	<p>Sensibilidade da espécie à proximidade humana, isto é, qual a intensidade dos efeitos negativos (estresse, interrupção da reprodução, comportamento de fuga, abandono da área, etc.) sobre a espécie quando há pessoas no seu ambiente natural. Pode corresponder a uma das seguintes categorias:</p> <ul style="list-style-type: none"> – 1 = Baixa sensibilidade – 2 = Moderada sensibilidade – 3 = Alta sensibilidade
Periculosidade para humanos	<p>Probabilidade de que a espécie cause lesões ou danos às pessoas envolvidas em atividades de captura, transporte ou reabilitação. Pode corresponder a uma das seguintes categorias:</p> <ul style="list-style-type: none"> – 1 = Baixa periculosidade – 2 = Moderada periculosidade – 3 = Alta periculosidade
Suscetibilidade ao óleo	<p>Suscetibilidade da espécie ao óleo, isto é, a probabilidade de exposição ao óleo da espécie considerando seus comportamentos e hábitos de vida. Pode corresponder a uma das seguintes categorias:</p> <ul style="list-style-type: none"> – 1 = Baixa suscetibilidade – 2 = Moderada suscetibilidade – 3 = Alta suscetibilidade

Quadro 1. Sumário das informações apresentadas na Planilha de Espécies do Mapeamento Conjunto das Espécies de Fauna

Coluna	Interpretação
Sensibilidade direta aos efeitos do óleo	<p>Sensibilidade direta da espécie ao óleo, isto é, a intensidade e a gravidade dos efeitos negativos diretos sofridos pelos animais desta espécie uma vez expostos ao óleo. Pode corresponder a uma das seguintes categorias:</p> <ul style="list-style-type: none"> – 1 = Baixa sensibilidade direta – 2 = Moderada sensibilidade direta – 3 = Alta sensibilidade direta
Sensibilidade indireta aos efeitos do óleo	<p>Sensibilidade indireta da espécie ao óleo, isto é, a intensidade e a gravidade dos efeitos negativos sofridos indiretamente pela exposição do seu ambiente ou comunidade ao óleo (falta de alimento, perda de hábitat, dificuldade de deslocamento, etc.). Pode corresponder a uma das seguintes categorias:</p> <ul style="list-style-type: none"> – 1 = Baixa sensibilidade indireta – 2 = Moderada sensibilidade indireta – 3 = Alta sensibilidade indireta
Sensibilidade ao cativeiro	<p>Sensibilidade da espécie ao cativeiro, isto é, a intensidade e a gravidade dos efeitos negativos secundários ao cativeiro (lesões de quilha e patas, patógenos oportunistas, distúrbios nutricionais, etc.) sofridos pelos animais desta espécie quando são trazidos ao cativeiro, considerando as características inerentes da espécie como anatomia, comportamento e fisiologia. Pode corresponder a uma das seguintes categorias:</p> <ul style="list-style-type: none"> – 1 = Baixa sensibilidade ao cativeiro – 2 = Moderada sensibilidade ao cativeiro – 3 = Alta sensibilidade ao cativeiro
Proteção	<p>Estratégias de resposta que podem ser utilizadas para proteger a espécie em caso de derramamento de óleo e mitigar os impactos diretos e indiretos que um incidente terá sobre a espécie. Pode corresponder a uma ou mais das seguintes categorias:</p> <ul style="list-style-type: none"> – P = Proteção da costa com barreiras e recolhimento de óleo – A = Afugentamento e dispersão de fauna – C = Captura preventiva de animais não-oleados – R = Captura de animais oleados e reabilitação
Espécie prioritária para proteção	<p>Indicação de se a espécie é ou não considerada prioritária para proteção em caso de incidente envolvendo o derramamento de óleo.</p>

Quadro 1. Sumário das informações apresentadas na Planilha de Espécies do Mapeamento Conjunto das Espécies de Fauna

Coluna	Interpretação
Comentários adicionais	Texto descritivo oferecendo informações adicionais sobre a espécie que possam ser úteis às equipes de resposta a incidentes envolvendo o derramamento de óleo. Assim como outros nomes científicos pelos quais a espécie pode ser referida na literatura científica recente, no caso de espécies que sofreram rearranjos taxonômicos nos últimos anos (Sinonímia taxonômica)
Bibliografia	Número das referências bibliográficas consultadas para o preenchimento das colunas anteriores, conforme a listagem completa na aba “Bibliografia” da Planilha de Espécies.

À semelhança do levantamento de informações para as espécies, para as áreas relevantes e prioritárias também foi feita uma compilação de informações relevantes para a sua proteção em caso de derramamento de óleo. As áreas relevantes e prioritárias foram listadas na **Planilha de Áreas**, em que cada área corresponde a uma linha e as informações acerca do índice de sensibilidade do litoral, acesso, justificativa de proteção, particularidades relevantes para equipes de fauna etc. são compiladas em sucessivas colunas. O **Quadro 2** apresenta um detalhamento das informações apresentadas na Planilha de Áreas.

As **Fichas de Áreas Prioritárias** contêm as mesmas informações compiladas na Planilha de Áreas, porém em alguns casos estas informações são apresentadas com maior profundidade e detalhamento, juntamente com um mapa em que são indicadas características geográficas relevantes.

Quadro 2. Sumário das informações apresentadas na Planilha de Áreas do Mapeamento Conjunto das Espécies de Fauna.

Coluna	Interpretação
COD	Código pelo qual a área prioritária é referida nos arquivos de Sistema de Informação Geográfica, correspondendo dois caracteres referentes à sigla da Unidade Federativa e dois dígitos de numeração sequencial.
Localidade	Nome pelo qual a área é popularmente conhecida.
Município	Listagem do(s) município(s) no qual a área está contida.
Estado	Unidade Federativa do país na qual a área está contida.

Quadro 2. Sumário das informações apresentadas na Planilha de Áreas do Mapeamento Conjunto das Espécies de Fauna.

Coluna	Interpretação
Unidade geográfica	Listagem da(s) unidade(s) geográfica(s) na qual a área está contida.
Latitude	Coordenada de latitude (formato GG°MM'SS.SS") do centróide da área.
Longitude	Coordenada de longitude (formato GG°MM'SS.SS") do centróide da área.
Características Gerais	Breve texto descritivo das características geográficas, humanas e biológicas da área relevantes para equipes de resposta a fauna em incidentes envolvendo o derramamento de óleo.
Proteção legal	Unidade(s) de Conservação e/ou legislação específica que rege a proteção à fauna na área.
ISL	Índice de Sensibilidade do Litoral, um valor numérico de 1 a 9 definido de acordo com a classificação padronizada das Cartas de Sensibilidade ao Óleo (MMA, 2002).
Acesso e Logística	Breve texto descritivo de como é feito o acesso a área por veículos terrestres e/ou navegação, descrevendo também as limitações logísticas relevantes para equipes de resposta a fauna em incidentes envolvendo o derramamento de óleo.
Categoria de Priorização	Classificação da área como "Área relevante para proteção" ou "Área prioritária para proteção".
Justificativa de Priorização	Breve texto descritivo em que se apresentam os critérios considerados para classificar a área como relevante ou prioritária para proteção, incluindo uma breve listagem da fauna que possui ocorrência na área e, quando pertinente, da sua reprodução ou comportamento na área.
Particularidades Relevantes	Texto descritivo em que se apresentam particularidades logísticas, geográficas, oceanográficas ou biológicas da área que podem ser relevantes para as equipes de fauna atuando na resposta a um incidente envolvendo derramamento de óleo.
Bibliografia	Listagem das referências bibliográficas consultadas para o preenchimento das colunas anteriores.

5. BIBLIOGRAFIA CITADA

Abell et al. (2008) Freshwater ecoregions of the World: a new map of biogeographic units for freshwater biodiversity conservation. *BioScience* 58:403-414.

ANP [Agência Nacional do Petróleo, Gás Natural e Biocombustíveis] (2014) Banco de Dados de Exploração e Produção. Disponível em <http://www.bdep.gov.br/>

Aleixo (2006) Relatório técnico da oficina de trabalho "Discussão e elaboração da lista de espécies ameaçadas de extinção do estado do Pará". Secretaria de Estado de Ciência, Tecnologia e Meio Ambiente do Pará e Museu Paraense Emílio Goeldi, 40 pp.

Baker et al. (1995) Sensitivity mapping worldwide: harmonization and the needs of different user groups. *Papers of the 1995 Oil Spill Conference* 77-81.

Bérnils & Costa (2012) Répteis brasileiros: Lista de espécies, versão 2012.2. Disponível em <http://www.sbherpetologia.org.br/>

Bressan et al. (2009) Fauna ameaçada de extinção no estado de São Paulo: Vertebrados. Secretaria do Meio Ambiente do Estado de São Paulo e Fundação Parque Zoológico de São Paulo, 648 pp.

Camphuysen & Heubeck (2001) Marine oil pollution and beached bird surveys: the development of a sensitive monitoring instrument. *Environmental Pollution* 112:443-461.

CBRO [Comitê Brasileiro de Registros Ornitológicos] (2014) Lista das aves do Brasil, 11^a. edição. Disponível em <http://www.cbro.org.br/>

CITES [Convenção sobre o Comércio Internacional de Espécies da Flora e Fauna Selvagens em Perigo de Extinção] (2014) Appendices I, II and II valid from September 2014. Disponível em <https://cites.org/sites/default/files/eng/app/2014/E-Appendices-2014-09-14.pdf>

CONSEMA-SC [Conselho Estadual do Meio Ambiente de Santa Catarina] (2011) Resolução nº. 002, de 06 de dezembro de 2011.

ES [Espírito Santo] (2005) Decreto Estadual nº. 1499-R, de 13 de junho de 2005.

IAP [Instituto Ambiental do Paraná] (2007) Livro Vermelho da Fauna Ameaçada no Estado do Paraná. Secretaria de Estado do Meio Ambiente e Recursos Hídricos do Paraná e Instituto Ambiental do Paraná, 272 pp.

IBAMA (2015). Orientações para Plano de Proteção à Fauna.

IBGE [Instituto Brasileiro de Geografia e Estatística] (2014) Página de Downloads. Disponível em http://downloads.ibge.gov.br/downloads_geociencias.htm

IUCN [União Internacional para a Conservação da Natureza e dos Recursos Naturais] (2015) IUCN Red List 2015.2. Disponível em <http://www.iucnredlist.org/>

IPIECA [Petroleum Industry Environmental Conservation Association] (1994) Sensitivity mapping for oil spill response. IPIECA and International Maritime Organization, 28 pp.

IPIECA (2004) A guide to oiled wildlife response planning. IPIECA, London, 52 pp.

IPIECA (2012) Sensitivity mapping for oil spill response. IPIECA, International Maritime Organization and International Association of Oil & Gas Producers, 39 pp.

IPIECA (2015) Wildlife response preparedness: Good practice guidelines for incident management and emergency response personnel. IPIECA and International Association of Oil & Gas Producers, 64 pp.

Lewinsohn & Prado (2005) How many species are there in Brazil? Conservation Biology 19:619-624.

Mallet (1995) A species definition for the Modern Synthesis. Tree 10:294-299.

MMA [Ministério do Meio Ambiente] (2002) Especificações e Normas Técnicas para Elaboração de Cartas SAO. Ministério do Meio Ambiente e Secretaria de Mudanças Climáticas e Qualidade Ambiental, 107 pp.

MMA (2007) Atlas de Sensibilidade Ambiental ao Óleo da Bacia Marítima de Santos. Ministério do Meio Ambiente e Secretaria de Mudanças Climáticas e Qualidade Ambiental, 126 pp.

MMA (2014) Portaria nº. 444, de 17 de dezembro de 2014.

Olson et al. (2001) Terrestrial ecoregions of the World: a new map of life on Earth. *BioScience* 51:933-938.

Paglia et al. (2012) Lista anotada dos mamíferos do Brasil, 2a. edição. *Occasional Papers in Conservation Biology* No. 6. Conservation International, Arlington, EUA.

RS [Rio Grande do Sul] (2002) Decreto Estadual nº. 41.672, de 11 de junho de 2002.

Ryder (1986) Species conservation and systematics: the dilemma of subspecies. *Tree* 1:9-10.

Sampaio & Mancini (2007) Estudos de revisão sistemática: um guia para síntese criteriosa da evidência científica. *Revista Brasileira de Fisioterapia* 11:83-89.

Segalla et al. (2014) Brazilian Amphibians: List of Species. *Herpetologia Brasileira* 3:37-48.

SEMA-RJ [Secretaria Estadual do Meio Ambiente do Rio de Janeiro] Portaria nº. 01, de 04 de junho de 1998.

Spalding et al. (2007) Marine ecoregions of the World: a bioregionalization of coastal and shelf Areas. *BioScience* 57:573-583.

Tortell (1992) Coastal Zone Sensitivity Mapping and its Role in Marine Environmental Management. *Marine Pollution Bulletin* 25:88-93.

Zengel et al. (2001) Integrated planning from the mountains to the sea: Environmental sensitivity mapping in the Caribbean. *Papers of the 2001 International Oil Spill Conference* 1114-1117.

ANEXO I

Referências bibliográficas utilizadas no Mapeamento Conjunto das Espécies de Fauna

1. REFERÊNCIAS BIBLIOGRÁFICAS UTILIZADAS NAS PLANILHAS DE ESPÉCIES

REFERÊNCIAS BIBLIOGRÁFICAS - AVIFAUNA

- 1 BirdLife International (2015) IUCN Red List for birds. Acesso em <http://www.birdlife.org> em 09/05/2015.
- 2 Blake, E. R. (1977) *Manual of Neotropical Birds. Vol. 1: Spheniscidae (Penguins) to Laridae (Gulls and their allies)*. Chicago and London: Univ. Chicago Press.
- 3 Comitê Brasileiro de Registros Ornitológicos – CBRO. (2014). *Lista das aves do Brasil*. Disponível em: <http://www.ib.usp.br/cbro/home.html>. Acesso em: 18 de abril de 2014.
- 4 del Hoyo, J., A. Elliott e J. Sargatal (eds.). *Handbook of the birds of the world*. 17 Vol. Barcelona, Lynx Edicions.
- 5 Harrison, P. (1987) *Seabirds of the world: a photographic guide*. London: Christopher Helm.
- 6 Murphy, R. C. (1936) *Oceanic birds of South America*. New York: American Museum of Natural History.
- 7 Sick, H. (1985) *Ornitologia brasileira, uma introdução*. Brasília: Editora Universidade de Brasília.
- 8 Sick, H. (1993) *Birds in Brazil: a natural history*. Princeton, New Jersey: Princeton University Press.
- 9 Sick, H. (1997). *Ornitologia brasileira*. 3ª. Ed. Rio de Janeiro: Nova Fronteira. 912pp.
- 10 Stotz, D. F., Fitzpatrick, J. W., Parker III, T. A. & Moskovits, D. K. (1996) *Neotropical birds: Ecology and conservation*. Chicago: The Univ. of Chicago Press.
- 11 Straube, F.C., A. Urben-Filho e D. Kajiwara (2004) Aves, p. 145-496. In: S.B. Mikich, & R.S. Bernils (org.). *Livro Vermelho da Fauna Ameaçada no Estado do Paraná*. Curitiba, Instituto Ambiental do Paraná. 764pp.
- 12 Alves, M. A. S., Pacheco, J. F., Gonzaga, L. A. P., Cavalcanti, R. B., Raposo, M. A., Yamashita, C., Maciel, N. C. & Castanheira, M. (2000) Aves. p. 113-124. In: Bergallo, H. G., Rocha, C. F. D. & Alves, M. A. S. & Van Sluys, M. (orgs.) *A Fauna ameaçada de extinção do estado do Rio de Janeiro*. Rio de Janeiro: Ed. UERJ.
- 13 Alves, M. A. S., Storni, A., Almeida, E. M., Gomes, V. S. M., Oliveira, C. H. P., Marques, R. V. & Vecchi, M. B. (2004) A comunidade de aves na Restinga de Jurubatiba. In *Pesquisas de longa duração na Restinga de Jurubatiba: Ecologia, História Natural e Conservação*, edited by Rocha, Carlos Frederico D., Francisco A. Esteves, and Fábio R. Scarano. Vol. 1, 199-214. São Carlos: RiMa.
- 14 Araújo, F. A. A., Wada, M. Y., Silva, E. V. et al (2003) Primeiro inquérito sorológico em aves migratórias e nativas do Parque Nacional da Lagoa do Peixe/RS, para detecção do vírus do Nilo Ocidental. *Boletim Eletrônico Epidemiológico da Secretaria de Vigilância Em Saúde, Brasília, Distrito Federal*, 3(1): 3-12.
- 15 Arballo, E. & J. Cravino. (1999). *Aves del Uruguay. Struthioniformes a Gruiformes*. Vol. 1. Montevideo: Hemisferio Sur.
- 16 Azevedo, T. R (1995) Estudo da avifauna do campus da Universidade Federal de Santa Catarina (Florianópolis) *Biotemas* 8(1): 7-35.
- 17 Bege, L. A. R. & Marterer, B. T. P. (1991) *Conservação da avifauna na região sul do Estado de Santa Catarina - Brasil*. Florianópolis: FATMA.
- 18 Belton, W. (1994) *Aves do Rio Grande do Sul: distribuição e biologia*. São Leopoldo: Ed. Unisinos.
- 19 Dunning, J. B. (2008) *CRC Handbook of Avian Body Masses*. Boca Raton, Taylor & Francis Group.

REFERÊNCIAS BIBLIOGRÁFICAS - AVIFAUNA

- 20 Efe, M. A. & Azevedo, M. A. G. (2003) Inventariamento e distribuição da avifauna da Estação Ecológica de Carijós - SC. *In: Resumos do XI CBO.*
- 21 Krul, R. & Moraes, V. S. (1993) Avifauna de manguezais das Baías de Paranaguá e Laranjeiras, Paraná. *In: Resumos do III CBO.* P49.
- 22 Krul, R. & V.S. Moraes. (1994). Caracterização da avifauna de Pontal do Sul, litoral do Paraná. *Resumos do IV Congresso Brasileiro de Ornitologia.* p.37.
- 23 Mikich, S.B. & R.S. Bérnils (eds.). (2004). *Livro vermelho da fauna ameaçada no Estado do Paraná.* Curitiba: Instituto Ambiental do Paraná. 764p.
- 24 Olmos, F. & Silva e Silva, R. (2001) The avifauna of a southeastern Brazilian mangrove swamp. *Internat. J. Ornithol.* 4(3/4): 137-207.
- 25 Rodrigues, A. A. F. (1996) Cajual Island Wildlife Research and Conservation Station, Gulf of Maranhão, Brazil. *Wader Study Group Bull.* 80:79.
- 26 Schulz Neto, A. (1998) Novos registros de aves para o mundo, para a América do Sul, para o Brasil e para Fernando de Noronha. *In: Resumos do VII CBO.* p. 50.
- 27 Sick, H. (1983) *Migrações de aves na América do Sul Continental.* Gráfica IBDF. (Publicação Técnica Nº 2 do CEMAVE)
- 28 Silva e Silva, R. (2004) *Magia do Cerrado: Aves na Imensidão.* DBA Editora, São Paulo.
- 29 Silva, G. L. & Nacinovic, J. B. (1991) Birds as indicator for the conservation of Atlantic Forests in Bahia, Brazil. Interim project to WWF for the period July 1990 - July 1991. (não publicado)
- 30 Silveira, L. F & Gaban-Lima, R. (2001) As aves da região do rio Uaçá, norte do estado do Amapá, Brasil: um estudo preliminar, com abordagem etnológica. p. 290-298. *In: Silva, A. L. & Ferreira, M. K. L. (orgs.) Práticas pedagógicas na escola indígena.* São Paulo: Global.
- 31 Silveira, L. F., Olmos, F. e Long, A. J. (2003). Birds in Atlantic Forest Fragments in North-east Brazil. *Cotinga* 20: 32-46.
- 32 Teixeira, D. L. M., Best, R. C. (1981) Adendas à ornitologia do Território Federal do Amapá. *Bol. Mus. Par. Emílio Goeldi, Zool., nov. sér.* 104, 1-25.
- 33 Teixeira, D. L. M., Luigi, G. & Raposo, M. A. (1992) Sobre a ocorrência de algumas aves migratórias pouco conhecidas no nordeste do Brasil. *In: Resumos do XIX CBZ.* p. 142.
- 34 Teixeira, D. L. M. (1989). As aves de Fernando de Noronha: uma lista sistemática anotada. *Revta. Brasil. Biol.* 49:709-729.
- 35 Teixeira, D.L.M., J. B. Nacinovic & G. Luigi 1989. Notes on some birds of northeastern Brazil (4). *Bull. British Ornithological Club.* 109(3):152-157.
- 36 Teixeira, D.L.M., J.B. Nacinovic and F.B. Pontual. 1987. Notes on some birds of northeastern Brazil (2). *Bull. B.O.C.* 107:151-157.
- 37 Teixeira, D.L.M., J.B. Nacinovic and G. Luigi. 1988. Notes on some birds of northeastern Brazil (3). *Bull. B.O.C.* 108:75-79.
- 38 Teixeira, D.L.M., J.B. Nacinovic and G. Luigi. 1989. Notes on some birds of northeastern Brazil (4). *Bull. B.O.C.* 109(3):152-157.
- 39 Veiga, L. A., Oliveira, A. T. & Gastal, N. A. (1995) Aves da Estação Ecológica do Taim, RS, Brasil. *Arq. Biol. Technol.* 38(2):669-678.

REFERÊNCIAS BIBLIOGRÁFICAS - AVIFAUNA

- 40 Veiga, L. A., Oliveira, A. T. & Gastal, N. A. (1995) *Aves do Taim*. Porto Alegre: ABRAPA.
- 41 Vooren, C. M. (1997) Bird fauna. p. 62-63. In: U. Seelinger, C. Odebrecht e J. P. Castello (eds.) *Subtropical Convergence Environments: The Coast and Sea in the Southwestern Atlantic*. Berlin: Springer-Verlag.
- 42 Vooren, C. M. & Ilha, H. H. (1995) Guia das aves comuns da costa do Rio Grande do Sul. *Imago Maris* 2(1):1-23.
- 43 Accordi, I. A., Barcellos-Silveira, A., Bencke, G. A. (2002) Ocorrência e ocupação espacial da avifauna no Parque Copesul de Proteção Ambiental, Pólo Petroquímico de Triunfo, RS. p. 100-102. In: *Resumos do X CBO*.
- 44 Almeida, J. B. (1999) Reavaliação da avifauna na ilha da Marambaia, Baía de Sepetiba. Dissertação de Mestrado. Universidade Federal Rural do Rio de Janeiro.
- 45 Petry, M. V. & Hoffmann, G. R. (2002) Ocupação e construção de ninhos em um ninhal misto de garças e maçaricos (Ciconiiformes) no Rio Grande do Sul. *Biociências (P. Alegre)* 10:55-64.
- 46 Petry, M. V. (1994) Distribuição espacial e aspectos populacionais da avifauna de Stinker Point - Ilha Elefante - Shetland do Sul, Antártica. Dissertação de Mestrado. Pontifícia Universidade Católica do Rio Grande do Sul.
- 47 Petry, M. V. e V. S. S. Fonseca (2002) Effects of human activities in marine environment on seabirds along the coast of Rio Grande do Sul, Brazil. *Orn. Neotrop.* 13(2):137-142.
- 48 Lima, P. C., Grantsau, R., Lima, R. C. F. R. & Santos, S. S. (2004) Ocorrência e mortalidade de aves oceânicas na costa da Bahia, e a chave de identificação da Ordem Procellariiformes e Família Stercorariidae. *Atualidades Orn.* 121:3.
- 49 Shirihai, H. 2003. *The complete guide to Antarctic wildlife: birds and marine mammals of the Antarctic continent and the southern ocean*. Princeton: Princeton University Press.
- 50 Lima, P. C., Grantsau, R., Lima, R. C. F. R. & Santos, S. S. (2002) Notas sobre os registros brasileiros de *Calonectris edwardsii* (Oustalet, 1883) e *Pelagodroma marina hypoleuca* (Moquin-Tandon, 1841) e primeiro registro de *Phalacrocorax bransfieldensis* Murphy, 1936 para o Brasil. *Ararajuba* 10(2):263-265.
- 51 Schulz Neto, A. (2001) Dieta do Atobá-mascarado, *Sula dactylatra*, do Trinta-réis-do-manto-negro, *Sterna fuscata*, e da Viuvinha-marrom, *Anous stolidus*, na Reserva Biológica do Atol das Rocas, Atlântico Nordeste do Brasil. Dissertação de Mestrado. Universidade Federal da Paraíba.
- 52 Accordi, I. A. (2002) Asas do Delta: aves entre a terra e a água. *Natureza em Revista* 13: 68-73. (Reserva Ecológica do Taim).
- 53 Accordi, I. A. (2002) Avifauna ocorrente em áreas úmidas de importância para a conservação na bacia do lago Guaíba. p. 97-98. In: *Resumos do X CBO*.
- 54 Accordi, I. A. (2003) Sistema Banhado Grande como uma área úmida de importância internacional. p. 56-63. In: A. Bager (ed.) *Anais do 2º Simpósio de Áreas Protegidas*, Pelotas, Edição do Editor.
- 55 Alves, M. A. S. & Pereira, E. F. (1998) Richness, abundance and seasonality of bird species in a lagoon of an urban area (Lagoa Rodrigo de Freitas) of Rio de Janeiro, Brazil. *Ararajuba* 6(2):110-116.
- 56 Alves, V. S., S. A. B. A., Couto, G. S., Efe, M. A. & Ribeiro, A. B. B. (2004) Aves marinhas de Abrolhos. In: Branco, J. O. (Org.). *Aves marinhas insulares brasileiras: bioecologia e conservação*. Itajaí. p. 213-232.
- 57 Alves, V. S., Soares, A. B. A., Couto, G. S., Ribeiro, A. B. B. & Efe, M. A. (1997) Aves do Arquipélago dos Abrolhos, Bahia, Brasil. *Ararajuba* 5(2)209-218.

REFERÊNCIAS BIBLIOGRÁFICAS - AVIFAUNA

- 58 Alves, V. S., Soares, A. B. A., Couto, G. S., Ribeiro, A. B. B. & Efe, M. A. (2000) As Aves do Arquipélago dos Abrolhos - Bahia - Brasil. Brasília: IBAMA.
- 59 Alves, V. S., Soares, A. B. A., Ribeiro, A. B. B., Couto, G. S. & Efe, M. A. (1994) The bird fauna of Abrolhos Archipelago - Bahia State, Brazil. In: Proceeding of XXI International Ornithological Congress. International Ornithological Congress.
- 60 Alves, V. S., Soares, A. B. A., Ribeiro, A. B. B., Efe, M. A. & Couto, G. S. (1992) Aspectos da Avifauna do Parque Nacional Marinho dos Abrolhos, Bahia, Brasil. In: *Resumos do II CBO*.
- 61 Alves, V.S., A.B.A. Soares, G.S. do Couto, A.B.B. Ribeiro e M.A. Efe. (1997). Aves do Arquipélago dos Abrolhos, Bahia, Brasil. *Ararajuba*. 5:209-218.
- 62 Alves, V.S., A.B.A. Soares, G.S. do Couto, A.B.B. Ribeiro e M.A. Efe. (2000). *As Aves do Arquipélago de Abrolhos (Bahia, Brasil)*. Brasília: IBAMA. 40pp.
- 63 Alves, V.S., A.B.A. Soares, G.S. do Couto, M.A. Efe e A.B.B. Ribeiro. (2004). Aves marinhas de Abrolhos, p.213-232. In: J.O. Branco (org.). *Aves marinhas e insulares brasileiras: bioecologia e conservação*. Itajaí, UNIVALI.
- 64 Antas, P. deT. Z., Azevedo-Júnior, S. Mde and Phillipini, A. (1990) Aves endêmicas anilhadas no arquipélago de Fernando de Noronha de 1987 e 1988. Pp.35-43 in *Anais do IV ENAV*. : .
- 65 Antas, P. T. Z & Alves, M. A. S. (1984) Aves anilhadas no Brasil em 1982 e recuperações de anilhas brasileiras. In *Resumos do XI CBZ*.
- 66 Antas, P. T. Z. (1983) Situação actual do anilhamento no Brasil, sua organização a nível nacional e perspectivas futuras. *Hornero*, nº extra:205-207.
- 67 Antas, P. T. Z. (1984) Aves anilhadas no Brasil em 1982 e recuperações de anilhas. In: *Resumos do XI CBZ*.
- 68 Antas, P. T. Z. (1984) El Centro de Estudios de Migraciones de Aves en el Brasil. *El Volante Migratorio* 2:22-24.
- 69 Antas, P. T. Z. (1985) The Centro de Estudios de Migracoes de Aves (CEMAVE). *Report of the XXXI Annual Meeting do International Waterfowl Research Bureau*, Paracas, Peru: 133-136
- 70 Antas, P. T. Z. (1986) El sexto Curso de Anilhamento de Aves en Lagoa do Peixe, Rio Grande do Sul. *Volante Migratório* 7:14-15.
- 71 Antas, P. T. Z. (1986) Migração de Aves no Brasil. *Anais do II Encontro Nacional de Anilhadores de Aves, Rio de Janeiro, RJ*. 153-187.
- 72 Antas, P. T. Z. (1988) Anilhamento de aves oceanicas e/ou migratorias no Arquipelago de Fernando de Noronha em 1987 e (1988) In: *Anais do IV ENAV*. 13-17.
- 73 Antas, P. T. Z. (1988) Dez anos da criaçao do Centro de Estudos de Migracoes de Aves-CEMAVE. *Anais do III Encontro Nacional de Anilhadores de Aves. Sao Leopoldo, RS, Universidade do Vale do Rio dos Sinos*, 17-24.
- 74 Antas, P. T. Z. (1990) Novos registros para a avifauna do Rio Grande do Sul. In: Encontro Nacional de Anilhadores de Aves, 6. Pelotas, RS: Universidade Católica de Pelotas.
- 75 Antas, P. T. Z. (1991) Status and conservation of seabirds breeding in Brazilian waters. Pp.141-158 in J. P. Croxall, ed. *Seabird status and conservation: a supplement*. Cambridge, UK: International Council for Bird Preservation (Techn. Publ. 11).

REFERÊNCIAS BIBLIOGRÁFICAS - AVIFAUNA

- 76 Antas, P. T. Z. (1994) Migration and other movements among the lower Paraná River valley wetlands, Argentina, and south Brazil/Pantanal wetlands. *Bird Cons. Intern.* 4(2):181-190.
- 77 Antas, P. T. Z. & Lara Resende, S. M. (1983) Aves anilhadas no Brasil em 1980 e suas recuperações. *Rev. Bras. Zool.* 1(3): 223-229.
- 78 Antas, P. T. Z. & Nascimento, I. L. X. (1992). Censo aéreo na costa do Amapá. *Boletim do Grupo de Estudos de Aves Limícolas* 5:4.
- 79 Antas, P. T. Z. *et al.* (1988) Aves Endêmicas anilhadas no Arquipélago de Fernando de Noronha em 1987 e (1988) *In: Anais do IV ENAV.* 35-43.
- 80 Antas, P. T. Z., Fillipini, A. & Azevedo Junior, S. M. (1990) Novos Registros de Aves para o Brasil. *Resumos do VI Encontro Nacional de Anilhadores de Aves, Pelotas, RS.* 51.
- 81 Antas, P. T. Z., Fillipini, A. & Azevedo-Junior, S. M. (1990) Anilhamento de aves oceânicas e/ou migratórias no Arquipélago de Fernando de Noronha em 1987 e 1988. *Anais IV ENAV, Recife:* 13-17.
- 82 Antas, P. T. Z., Silva, F., Alves, M. A. S. & Lara-Resende, S. (1986) Brazil. p. 60-104. *In: Scott, D. A. & Carnonell, M. (eds) Directory of Neotropical Wetlands.* Cambridge: International Union for Conservation, Nature and Natural Resources (IUCN).
- 83 Ashmole, N. P., Ashmole, M. J. and Simmons, K. E. L. (1994) Seabird conservation and feral cats on Ascension Island, South Atlantic. Pp.94-121 in D. N. Nettleship, J. Burger and M. Gochfeld, eds. *Seabirds on islands: threats, case studies, and action plans.* Cambridge, U.K.: BirdLife International (BirdLife Conservation Series no. 1).
- 84 Azevedo Júnior, S. M. (1992) Anilhamento de aves migratórias na Coroa do Avião, Igarassu, Pernambuco, Brasil. *Caderno Ômega da Universidade Federal Rural de Pernambuco. Série Ciências Aquáticas* 3:31-47.
- 85 Azevedo Júnior, S. M. (1993) *Biologia e anilhamento das aves do canal de Santa Cruz, Pernambuco.* Tese de Mestrado. Recife: Universidade Federal de Pernambuco.
- 86 Azevedo Júnior, S. M. (1998) As aves do canal de Santa Cruz, Pernambuco, Brasil. *Cad. Ômega Univ. Fed. Rural PE, Sér. Biol.* 5:35-50.
- 87 Azevedo Júnior, S. M. & Larrazabal, M. E. (1994) As aves e o turismo, uma proposta para o manejo da Coroa do Avião, Pernambuco – Brasil. *Rev. Nord. Zool.* 1(1):263-277.
- 88 Azevedo Júnior, S. M. & Larrazabal, M. E. (1997) Uma proposta de legislação para a conservação das aves limícolas na Coroa do Avião, Pernambuco, Brasil. *Ararajuba* 5(1):63-65.
- 89 Azevedo Júnior, S. M. & Larrazabal, M. E. (2002) Migração de aves em Pernambuco. P. 623-630. *In: M. Tabarelli e J. M. C. Silva (orgs.) Diagnóstico da biodiversidade de Pernambuco.* Recife: Secretaria de Ciência, Tecnologia e Meio Ambiente. 2 v.
- 90 Azevedo Júnior, S. M., Dias Filho, M. M., Larrazabal, M. E., Telino Júnior, W. R., Lyra-Neves, R. M. & Fernandes, C. J. G. (2001) Recapturas e recuperações de aves migratórias no litoral de Pernambuco, Brasil. *Ararajuba* 9(1):33-42.
- 91 Azevedo, T. R., Nunes, D. N., Emerich, K. H. & Scussell, A. B. (1987) Registro sobre uma mortalidade de aves marinhas na praia do Moçambique (Iha de Santa Catarina, Florianópolis). *Atobá* 2:4.
- 92 Barbieri, E., Mendonça, J. T. & Xavier, S. C. (2001) Interação da ornitofauna com a atividade pesqueira do município de Ilha Comprida. *In: Resumos do XXVI CBZ.*
- 93 Bege, L. A. (1992) Aspectos sobre a conservação de aves marinhas. *Anais VI ENAV, Pelotas:* 23-25.

REFERÊNCIAS BIBLIOGRÁFICAS - AVIFAUNA

- 94 Bege, L. A. R. & Pauli, B. T. (1988) *As aves nas ilhas Moleques do Sul, Santa Catarina*. Florianópolis: FATMA.
- 95 Branco, J. 2001. Descartes da pesca do camarão sete-barbas como fonte de alimento para aves marinhas. *Revta. Brasil. Zool.* 18:293-300.
- 96 Branco, J. O. (2000) Avifauna associada ao estuário do Saco da Fazenda, Itajaí, Santa Catarina. *Rev. Bras. Zool.* 17(2):387-394.
- 97 Branco, J. O. (2001) Descartes da pesca do camarão sete-barbas como fonte de alimento para aves marinhas. *Rev. Bras. Zool.* 18(1):293-300.
- 98 Branco, J. O., Machado, I. F. & Bovendorp, M. S. (2000) Avifauna associada a ambientes de influência marítima no litoral de Santa Catarina, Brasil. *Rev. Bras. Zool.* 21(3):459-466.
- 99 Branco, J. O., Reuter-Braun, J. R. & Verani, J. R. (2001) Seasonal variation in the abundance of seabird in areas of mariculture. *Braz. Arch. Biol. & Techn.* 44: 395-408.
- 100 Campos, F. P., Silva e Silva, R., et al. (2000) Levantamento e censo de sítios de reprodução de aves marinhas no estado de São Paulo. In: Resumos do VIII CBO.
- 101 Coelho, A.G.M. 1981. Observações sobre a avifauna do Arquipélago dos Abrolhos, Bahia. *Publ. Avulsa da UFPE.* 1:1-7.
- 102 Coelho, E. P., Alves, V. S., Soneghet, M. L & Carvalho, F. S. (1991) Levantamento das aves marinhas no percurso Rio de Janeiro - Bahia (Brasil). *Bol. Inst. oceanogr. S. Paulo* 38(2):161 167.
- 103 Coelho, E. P., Alves, V. S., Fernandez, F. A. S & Soneghet, M. L. L. (1991) On the bird faunas of coastal islands of Rio de Janeiro state, Brazil. *Ararajuba* 2:31-40.
- 104 Efe, M. A. (2004) Aves marinhas das ilhas do Espírito Santo. p. 101-118. In: Branco, J. O. (Org.) *Aves marinhas insulares brasileiras: bioecologia e conservação*. Itajaí, v. 1.
- 105 Flores, J. M., Scherer, S. B. (1998) Censo de aves migratórias neárticas na região costeira do Rio Grande do Sul. p. 149. In: *Resumos do VII CBO*.
- 106 Fonseca Neto, F.P. (2004). Aves marinhas da ilha Trindade, p. 119-146. In: J.O. Branco (org.). *Aves marinhas e insulares brasileiras: bioecologia e conservação*. Itajaí, UNIVALI.
- 107 Krul, R. (1999) Interação de aves marinhas com a pesca de camarão no litoral paranaense. Dissertação de Mestrado. Universidade Federal do Paraná.
- 108 Krul, R. & Moraes, V. S. (1993) Mortandades de aves marinhas em um eixo de praia arenosa do litoral do Paraná. In: *Resumos do III CBO*. R25.
- 109 Krul, R. & Moraes, V. S. (1993) Resultados de censos de aves marinhas efetuados na costa paranaense. In: *Resumos do III CBO*. R52.
- 110 Krul, R. & Moraes, V. S. (1998) Efeitos de atividades humanas sobre populações de aves costeiras e oceânicas no litoral do Paraná. p. 105. In: *Resumos do VII CBO*.
- 111 Krul, R., Moraes, V. S., Scherer-Neto, P. (1994) Aves marinhas. In: Plano de manejo das ilhas oceânicas do litoral do Paraná. Pontal do Sul: Centro de Estudos do Mar/U.F.P.R. e Fundação O Boticário de Proteção a Natureza.
- 112 Krull, R. (2004). Aves marinhas costeiras do Paraná, p.37-56. In: J. Branco (org.). *Aves marinhas e insulares brasileiras: bioecologia e conservação*. Itajaí: UNIVALI.
- 113 Lara Resende, S. M. (1983) Recuperação de anilhas estrangeiras no Brasil. *Rev. Bras. Zool.* 1:231-237.

REFERÊNCIAS BIBLIOGRÁFICAS - AVIFAUNA

- 114 Lara Resende, S. M. (1988) *Nombreeding strategies of migratory birds at Lagoa do Peixe, Rio Grande do Sul, Brazil*. M. Sc. thesis. Ithaca, New York: Cornell University.
- 115 Lara Resende, S. M. & Antas, P. T. Z. (1985) Aves anilhadas no Brasil em 1981 e recuperações de anilhas desde 1980. *Rev. Bras. Zool.* 3:51-59.
- 116 Lara Resende, S. M. & Leal, R. P. (1982) Recuperação de anilhas estrangeiras no Brasil. *Brasil Florestal* 12(52):27-53.
- 117 Lara Resende, S. M. & Leeuwenberg, F. (1987) Ecological studies of Lagoa do Peixe. Final report to WWF-US, Washington.
- 118 Lima, P. C. (1994) As aves oceânicas na Bahia (A morte no mar). *A Tarde*, Supl. Rural, Salvador, 12 maio: 8-9.
- 119 Lima, P. C. (1996) Uma longa viagem para morrer na praia. *Ciência Hoje* 20(12):58-61.
- 120 Lima, P. C. e S. S. Santos e R. C. F. R. Lima (1999): As aves migratórias do litoral norte da Bahia. *A Tarde*, Supl. Rural, Salvador, 10 Maio:4-5.
- 121 Lima, P. C., Castro, J. O., Santos, S. S., Sampaio, C. L. S., Neto, F. P. Neto & Lima, R. C. F. R. (1996) Monitoramento da avifauna do litoral norte da Bahia. P. 163-165. *In: I Congresso Baiano de Meio Ambiente, Anais dos Trabalhos Técnicos-Científicos*. Salvador: Expogeo.
- 122 Moraes, V. S. & Krul, R. (1993) Aves associadas a ecossistemas marinhos nos limites paranaenses. *In: Resumos do III CBO*. R 40.
- 123 Moraes, V. S. & Krul, R. (1993) Programa de recuperação de aves marinhas debilitadas. *In: Resumos do III CBO*. (R24).
- 124 Moraes, V. S. & Krul, R. (1994) Dados sobre algumas aves pelágicas visitantes da costa do Brasil. p. 45. *In: Resumos do IV CBO*.
- 125 Moraes, V. S. & Krul, R. (1998) A incorporação do fator ocupação antrópica aos conceitos de biogeografia de ilhas. p. 143. *In: Resumos do VII CBO*. P-39.
- 126 Moraes, V. S. & Krul, R. (1999) Sugestão de um perfil descritivo da estrutura de comunidades de aves costeiras do Estado do Paraná, Brasil. *Estudos de Biologia* 44:55-72.
- 127 Moraes, V. S., Krul, R. (1997) Deslocamentos de aves marinhas na costa brasileira: Expansão de limites de fronteira, rota migratória ou ocorrência acidental? p. 149. *In: Resumos do VI CBO*.
- 128 Moraes, V. S., Krul, R., Soares, C. R., Carrilho, J. C. & Jasper (1997) Avaliação de padrões de ocupação de espaço por aves nidificantes nas Ilhas dos Currais, PR, através da aplicação de um Sistema de Informação Geográfica (S.I.G.). p. 47. *In: Resumos do VI CBO*.
- 129 Nacinovic, J. B. & Teixeira, D. L. M. (1989) As aves de Fernando de Noronha: uma lista sistemática anotada. *Rev. Bras. Biol.* 49:709-729.
- 130 Nacinovic, J. B., Luigi, G., Teixeira, D. L. M., Kischlat, E. E. & Novelli, R. (1989) Observações sobre a avifauna de Trindade e Martim Vaz. *In: Resumos do XVI CBZ*. p. 135.
- 131 Nacinovic, J. B., Teixeira, D. L. M. & Luigi, G. (1988) Novas adendas à avifauna do Rio de Janeiro. *In: Resumos do XV CBZ*. p. 490-490.
- 132 Nacinovic, J.B. & D.M. Teixeira. (1989). As aves de Fernando de Noronha: uma lista sistemática anotada. *Revta. Brasil. Biol.* 49:709-729.
- 133 Naka, L. N. & Rodrigues, M. (2000) *As aves da Ilha de Santa Catarina*. Florianópolis: Editora da UFSC.

REFERÊNCIAS BIBLIOGRÁFICAS - AVIFAUNA

- 134 Nascimento, J. L. X. (1993) Brasil. In: Blanco, D. E. & Carnevari, P. (Eds.). *Censo Neotropical de Aves Acuáticas 1992*. Humedales para las Américas (WA), Buenos Aires, Argentina. p. 18-27.
- 135 Neves, T. S. (2000) *Distribuição e abundância de aves marinhas na costa sul do Brasil*. Dissertação de Mestrado. (Oceanografia Biológica). Rio Grande: Universidade Federal do Rio Grande do Sul.
- 136 Novelli, R. (1997) *Aves marinhas costeiras do Brasil* (identificação e biologia). Porto Alegre: Cinco Continentes.
- 137 Olmos, F. (1997) Seabird flocks attending bottom long-line fishing off southeastern Brazil. *Ibis*.139(4):685-691.
- 138 Olmos, F. (2002) Non-breeding seabirds in Brazil: a review of band recoveries. *Ararajuba*. 10(1): 31-42.
- 139 Olmos, F., Martuscelli, P, Silva e Silva, R. & Neves, T. S.(1995) The sea birds of São Paulo, southeastern Brazil. *Bull. B. O. C.* 115(2): 117-128.
- 140 Olson, S.L. 1981. Natural history of vertebrates on the Brazilian islands of the Mid South Atlantic. *Nat. Geog. Res. Rep.* 13:481-492.
- 141 Oren, D. C. (1982) A avifauna do arquipélago de Fernando de Noronha. *Bol. Mus. Para. Emilio Goeldi*, n.s. Zool. 118: 1-22.
- 142 Oren, D. C. (1984) Resultados de uma nova expedição zoológica a Fernando de Noronha. *Bol. Mus. Paraense Emilio Goeldi, Zoologia* 1: 19-44.
- 143 Sampaio, C. L. S. (1996) O consumo humano de aves oceânicas debilitadas no litoral baiano. *Bol. Soc. Bras. Orn.* 28:10-11.
- 144 Scherer-Neto, P. (1985) Anilhamento de aves marinhas na Ilha dos Currais, Estado do Paraná. p. 64. In: *Anais do I Encontro Nacional de Anilhadores de Aves*.
- 145 Schulz Neto, A. (1994) Aspectos biológicos das aves marinhas do atol das Rocas. In: *Resumos do IV CBO*. p. 93.
- 146 Schulz Neto, A. (1994) Levantamento de aves costeiras no litoral cearense. In: *Resumos do IV CBO*. p. 60.
- 147 Schulz Neto, A. (1995) *Observando aves do Parque Nacional Marinho de Fernando de Noronha: guia de Campo*. Brasília: IBAMA.
- 148 Schulz Neto, A. (1998) Aspectos biológicos da avifauna marinha na Reserva Biológica do Atol das Rocas, Rio Grande do Norte, Brasil. *Hornero* 15:17-28.
- 149 Schulz Neto, A. (1998) Censos de aves costeiras na área de proteção ambiental das Reentrâncias Maranhenses. In: *Resumos do VII CBO*. p. 51.
- 150 Schulz Neto, A. & Azevedo, T. R (1990) Anilhamento e estudo sobre a nidificação de aves marinhas nas ilhas Deserta e Itacolomis, no estado de Santa Catarina. In: *Anais do VI Encontro de Anilhadores de Aves - ENAV*. Pelotas: Editora da Universidade Católica de Pelotas – EDUCAT. p. 58.
- 151 Schulz Neto, A. & Interaminense, L. J. L. (1992) Anilhamento de aves marinhas na Reserva Biológica do Atol das Rocas. In: *Resumos do IX Encontro de Zoologia do Nordeste*. Recife: Editora da UFPE. p. 140.
- 152 Schulz Neto, A. & Souza, E. A. (1993) Levantamento preliminar de aves aquáticas no litoral sul sergipano. In: *Resumos do III CBO*. p. P.21.
- 153 Schulz Neto, A. 1995. *Observando aves no Parque Nacional Marinho de Fernando de Noronha*. Brasília: IBAMA.

REFERÊNCIAS BIBLIOGRÁFICAS - AVIFAUNA

- 154 Seeliger, U., C. Odebrecht e J.P. Castello (eds.). 2004. *Os ecossistemas costeiro e marinho do extremo sul do Brasil*. Rio Grande: Ecoscientia.
- 155 Siciliano, S., Pizzorno, J. L. A., Nacinovic, J. B. & Teixeira, D. L. M. (1999) As aves marinhas encontradas nas praias do sudeste do Brasil entre 1994 e 1998: uma lista sistemática anotada. P. 608-609. In: A. Tresierra A & Z. Culchichicón M. (eds.) *VIII Congreso Latinoamericano sobre Ciencias del Mar (COLACMAR), Trujillo, Perú, 17-21 de octubre de 1999. Libro de Resúmenes Ampliados*. 2 Tomos. Trujillo: Ed. Nuevo Norte.
- 156 Silva, F. (1984) El Sub-centro de Anillamiento de Aves en Rio Grande do Sul. *Volante Migratório* 2:15-16.
- 157 Silva, F. (1984) Lagoa do Peixe, um importante refugio para aves migratórias em los hemisférios norte e sul. *Volante Migratório* 2:13-14.
- 158 Silva, F. (1985) Anillamiento de aves acuáticas en Rio Grande do Sul. *Volante Migratório* 5:8-13.
- 159 Soares, M. & Schiefler, A. F. (1994) Avifauna da ilha da Galheta e a importância da preservação das ilhas costeiras. *Alcance* 1(1):35-38.
- 160 Soares, M. & Schiefler, A. F. (1995) Aves da ilha da Galheta, Laguna, SC, Brasil. *Arq. Biol. Tecnol.* 38(4):1101-1107.
- 161 Veit, R. R. (1995) Pelagic communities of seabirds in the south atlantic ocean. *Ibis* 137(1):1-10.
- 162 Vooren, C. M (1998) Aves marinhas e costeiras. p. 170-176. In: U. Seeliger, C. Odebrecht e J. P. Castello (eds.) *Os ecossistemas costeiro e marinho do extremo sul do Brasil*. Rio Grande: Editora Ecoscientia.
- 163 Vooren, C. M. (1997) Sea and Shore Birds. p. 154-159. In: U. Seelinger, C. Odebrecht e J. P. Castello (eds.) *Subtropical Convergence Environments: The Coast and Sea in the Southwestern Atlantic*. Berlin: Springer-Verlag.
- 164 Vooren, C. M. (1998) A fauna de aves. p. 68-70. In: Seeliger, U., Odebrecht, C. & Castello, J. P. (eds.) *Os ecossistemas costeiro e marinho do extremo sul do Brasil*. Rio Grande: Ecoscientia.
- 165 Vooren, C. M. & Brusque, L. F. (1999) As aves do ambiente costeiro do Brasil: biodiversidade e conservação. *Avaliação e ações prioritárias para a conservação da biodiversidade da zona costeira e marinha, diagnóstico sobre aves do ambiente costeiro do Brasil*. - 25 a 29 de outubro de 1999, Porto Seguro, BA.) Base de Dados Tropical. Disponível em: <<http://www.bdt.fat.org.br/workshop/costa/>> Acesso em 31/8/2003.
- 166 Vooren, C. M. & Chiaradia, A. F. (1990) Seasonal abundance and behavior of coastal birds on Cassino Beach, Brazil. *Ornitologia Neotropical* 1(2):9-24.
- 167 Vooren, C. M., Brandão, G. A. L., Filippini, A. et al. (1982) Shore and sea birds of South Brazil. *Atlântica* 5(2):127.
- 168 Williams, A. J. (1984) Breeding distribution, numbers and conservation of tropical seabirds on oceanic islands in the South Atlantic Ocean. Pp.393-401 in J. P. Croxall, P. G. H. Evans and R. W. Schreiber, eds. *Status and conservation of the world's seabirds*. Cambridge, U.K.: International Council for Bird Preservation (Techn. Publ. 2).
- 169 Willis, E. O. (1991) Expansão geográfica de *Netta erythrophthalma*, *Fluvicola nengeta* e outras aves de zonas abertas com a "desertificação" antrópica em São Paulo. *Ararajuba* 2:101-102.
- 170 Woehler, E. J. (1996) Concurrent decreases in five species of Southern Ocean seabirds in Prydz Bay. *Polar Biol.* 16: 379-382.
- 171 Woehler, E. J. and Croxall, J. P. (1999) The status and trends of Antarctic and subantarctic seabirds. *Mar. Ornithol.* 25: 43-66.

REFERÊNCIAS BIBLIOGRÁFICAS - AVIFAUNA

- 172 Woehler, E.J., J. Cooper, J.P. Croxall, W.R. Fraser, G.L. Kooyman, G.D. Miller, D.C. Nel, D.L. Patterson, H.U. Peter, C.A. Ribic, K. Salwicka, W.Z. Trivelpiece and H. Weimerskirch. 2001. A statistical assessment of the status and trends of Antarctic and Subantarctic seabirds. *Report on SCAR BBS Workshop on Southern Ocean seabird populations*. p.43.
- 173 Yorio, P. and Caille, G. (1999) Seabird interactions with coastal fisheries in northern Patagonia: use of discards and incidental captures in nets. *Waterbirds* 22: 207-216.
- 174 Yorio, P., E. Frere, P. Gandini and A. Schiavini. 2001. Tourism and recreation at seabird breeding sites in Patagonia, Argentina: current concerns and future prospects. *Bird Conserv. Int.* 11: 231-245.
- 175 Yorio, P., E. Frere, P. Gandini and W. Conway. 1999. Status and conservation of seabirds breeding in Argentina. *Bird Conserv. Int.* 9:299-314.
- 176 Accordi, I.A. 2003. *Circus cinereus*. In: C.S. Fontana, G.A. Bencke e R.E. Reis (eds). *Livro Vermelho da Fauna Ameaçada de Extinção no Rio Grande do Sul*. Porto Alegre, EDIPUCRS. 632pp.
- 177 Alves de Magalhães, C. (1990) Comportamento alimentar de *Busarellus nigricollis* no pantanal de Mato Grosso, Brasil. *Ararajuba* 1: 119 120.
- 178 Alves de Magalhães, C. (1990) Hábitos alimentares e estratégia de forrageamento de *Rostrhamus sociabilis* no pantanal de Mato Grosso, Brasil. *Ararajuba* 1: 95 98.
- 179 Amaral, C. (2002) Ocorrência do gavião-belo *Busarellus nigricollis* no estado de Santa Catarina. *Ararajuba* 10(2):245.
- 180 Andrade, M. Â, Leite, E. B. & Carvalho, C. E. A. (2001) Predação de jovem do jacaré-do-pantanal (*Caiman yacare*) pelo gavião-padre (*Busarellus nigricollis*) no Pantanal Sul Mato-grossense, Brasil: um registro fotográfico. *Tangara* 1(2):88-89.
- 181 Andrade, M. A. & Andrade, M. V. G. (1998) *Harpyhaliaetus coronatus* (Vieillot, 1817), p. 222-224. In: Machado, A. B. M. et al. (eds.) *Livro Vermelho das espécies ameaçadas de extinção da fauna de Minas Gerais*. Belo Horizonte: Fundação Biodiversitas.
- 182 Dias, R.A. & G.N. Maurício. 1996. A reprodução de *Circus cinereus* (Falconiformes: Accipitridae) no Brasil: primeiro registro. Campinas, Resumos do V Congresso Brasileiro de Ornitologia.
- 183 Dias, R.A. & G.N. Maurício. 1997. Aspectos reprodutivos de *Circus cinereus*. Belo Horizonte, *Resumos do VI Congresso Brasileiro de Ornitologia*.
- 184 Saggese, M.D. & E.R. De Lucca. 1995. Reproducción del Gavilán Ceniciento *Circus cinereus* en la patagonia argentina. *Hornero*. 14:21-26.
- 185 Silva e Silva, R. (1997) Distribuição da águia-pescadora (*Pandion haliaetus*) no Brasil. in Resumos do VI CBO, Belo Horizonte-MG.
- 186 Silva e Silva, R. & Olmos, F. (1997) *Parabuteo unicinctus* (Falconiformes: Accipitridae) na Baixada Santista, litoral de São Paulo, Brasil. *Ararajuba* 5(1):76-79.
- 187 Silva e Silva, R. & Olmos, F. (1999) *Parabuteo unicinctus* (Falconiformes: Accipitridae) na Baixada Santista, litoral de São Paulo, Brasil. *Boletim ABFPAR*, Niterói, 2(2):39-45.
- 188 Silva e Silva, R. & Olmos, F. (2002) Osprey ecology in the mangroves of southeast Brazil. *Journal of Raptor Research* 36(4): 328-331.
- 189 Pacheco, J. F., Bauer, C. & Melo-Junior T. A. (1994) Registros no Brasil do Chimango, *Milvago chimango* (Vieillot, 1816) ao norte de sua distribuição admitida. *Notulas Faunisticas* 62:1-4.

REFERÊNCIAS BIBLIOGRÁFICAS - AVIFAUNA

- 190 Amaral, C. & Amaral, V. (2002) Ocorrência do urubu-de-cabeça-amarela *Cathartes burrovianus* no município de Ouro, oeste do estado de Santa Catarina. *Biotemas* 15(2): 85-86.
- 191 Accordi, I. A., Rodrigues, J. B., Meneguetti, J. O., Burger, M. I. G., Dotto, J. C. P., Guadagnin, D, Cruz, R. C. & Ramos, R. A. (2000) Observações sobre a ocorrência e distribuição de anatídeos no Estado do Rio Grande do Sul, 1986-1998. p.118-119. *In: Resumos do VIII CBO.*
- 192 Antas, P. T. Z. & Lara Resende, S. M. (1983) First record of the South American Pochard in Brazil. *Auk* 100(1):220-221.
- 193 Antas, P. T. Z., Nascimento, J. L. X., Ataguile, B. S., Kock, M. & Scherer, S. B. (1996) Monitoring Anatidae populations in Rio Grande do Sul State, South Brazil. *Gibier Faune Sauvage, Game Wildl.* 13:513-530.
- 194 Lara, A. I. (1992) Registros de *Netta peposaca* e *N. erythrophthalma* para o estado do Paraná. *In: Resumos do II CBO.* R52
- 195 Madge, S. and Burn, H. (1988) *Wildfowl*. London: Christopher Helm.
- 196 Nascimento, J. L. X & Antas, P. T. Z. (1990) Análise dos dados de anilhamento de *Amazonetta brasiliensis* no Brasil. *Ararajuba* 1: 85-90.
- 197 Nascimento, J. L. X, Flores, J. M., Ataguile, B. S., Koch, M., Scherer, S. B. & Santos, P. J. P. (2001) Biological aspects of the Black-necked Swan (*Cygnus malencoryphus*) and Coscoroba Swan (*Coscoroba coscoroba*) in Rio Grande do Sul state, Brazil. *Melopsittacus* 4(1):31-38.
- 198 Nascimento, J. L. X., Antas, P. T. Z., Koch, M. et al. (1998) Biometria, muda e reprodução da marreca-parda, *Anas georgica*, no Rio Grande do Sul. p. 144. *In: Resumos do VII CBO.*
- 199 Nascimento, J. L. X., Antas, P. T. Z., Koch, M., Ataguile, B. S., Flores, J. M., Scherer, S. B. & Santos, P. J. P. (2000) Biometria, muda e reprodução da marreca-parda, *Anas georgica* Gmelin, 1789, no Rio Grande do Sul. p.303-307. *In: Alves et al (2000).*
- 200 Nascimento, J. L. X., Antas, P. T. Z., Silva, F. M. B. V. & Scherer, S. B. (2000) Migração e dados demográficos do marrecão *Netta peposaca* (Anseriformes, Anatidae) no sul do Brasil, Uruguai, Paraguai e norte da Argentina. *Melopsittacus* 3(4)143-158.
- 201 Nascimento, J. L. X., Antas, P. T. Z., Silva, F. M. B. V. et al. (2000) Migração e parâmetros demográficos do marrecão, *Netta peposaca*, no sul do Brasil, Uruguai, Paraguai e norte da Argentina. p. 409-410. *In: Resumos do VIII CBO.*
- 202 Nascimento, J. L. X., Flores, J. M., Ataguile, B. S., Koch, M., Scherer, S. B. & Santos, P. J. P. (2001) Biological aspects of the Black-necked Swan (*Cygnus melancoryphus*) and Coscoroba Swan (*Coscoroba coscoroba*) in Rio Grande do Sul state, Brazil. *Melopsittacus* 4(1):31-38.
- 203 Nascimento, J. L. X., Flores, J. M., Scherer, A., Efe, M. A., Scherer, S. B. (2003) Dados biológicos de marrecas (Aves, Anatidae) no Rio Grande do Sul - Alguns resultados do Projeto Conservação de Anatídeos no Cone-Sul Americano. *In: Livro de Resumo do 5º Encontro Nacional de Biólogos e 2º Encontro Nordeste de Biólogos.* Natal.
- 204 Nascimento, J. L. X., Koch, M., Efe, M. A., Scherer, S. B. (2003) Áreas de concentração, deslocamento e ongenvidade de duas espécies de marrecas (Anseriformes: Anatidae) no Rio Grande do Sul. *In: Resumos do XI CBO.*
- 205 Nascimento, J. L. X., Koch, M., Efe, M. A., Scherer, S. B. (2003) Monitoramento da Marreca-parda, *Anas georgica* no Rio Grande do Sul. *In: Resumos do XI CBO.*
- 206 Oliveira Jr. & Veiga, R. L. (1999) Registro da marreca-bico-roxo, *Oxyura dominica* (Linné, 1766) no Município de Barra do Ribeiro, Rio Grande do Sul, Brasil. *Biociências* 7(1):189-190.

REFERÊNCIAS BIBLIOGRÁFICAS - AVIFAUNA

- 207 Teixeira, D. L. M. & Nacinovic, J. B. (1981) Notas sobre a "marreca preta" *Netta erythrophthalma* (Wied, 1832). *Anais Soc. Sul-Riogrand Ornitolol.* 2:19-22.
- 208 Veiga, L. A., Oliveira, A. T. (1995) Um caso de albinismo em tachã, *Chauna torquata* Oken, ocorrida na Estação Ecológica do Taim, Rio Grande do Sul, Brasil. *Rev. Bras. Biol.* 12(3):563-566.
- 209 Veiga, L. A., Oliveira, A. T. (1996) Um caso de albinismo em tachã, *Chauna torquata* Oken, 1816, ocorrido na Estação Ecológica do Taim, RS, Brasil. p. 210. *In: Resumos do XXI CBZ.*
- 210 Wilson, R. E., Goldfeder, S. & McCracken, K. C. (2004) Bill sexual dichromatism of Yellow-billed Pintail (*Anas georgica*) and Speckled Teal (*A. flavirostris*). *Ornitol. Neotropical*, 15:
- 211 Zimmer, R., Erdtmann, B., Thomas, W. K. et al. (1994) Phylogenetic analysis of the *Coscoroba coscoroba* using mitochondrial srRNA gene sequences. *Molecular Phylogenetics and Evolution*, San Diego. 3(2)85-91.
- 212 Antas, P. T. Z. (1983) Migration of Neartic Shorebirds (Charadriidae and Scolopacidae) in Brazil - flyways and their different seasonal use. *Wader Study Group Bulletin* 39(1): 52-56.
- 213 Antas, P. T. Z. (1988) Análise dos dados de anilhamento de *Sterna hirundo* na Lagoa do Peixe, Tavares, RS. *ANAIS do III Encontro Nacional de Anilhadores de Aves. Sao Leopoldo, RS, Universidade do Vale do Rio dos Sinos*, 95.
- 214 Antas, P. T. Z. (1988) Muda e Peso de Scolopacidae e Charadriidae capturados na Lagoa do Peixe, Tavares, RS, entre 1985 e (1987) *Anais do III Encontro Nacional de Anilhadores de Aves. Sao Leopoldo, RS, Universidade do Vale do Rio dos Sinos*, 63.
- 215 Antas, P. T. Z. (1989) Aves Limícolas do Brasil. p. 181-187. *In: Seminario Internacional sobre Manejo e Conservação de Macaricos e Ambientes Aquáticos nas Américas. IBAMA/UFRPE/FUNATURA/MBO.*
- 216 Antas, P. T. Z. & Nascimento, I. L. S. (1988) Análise dos dados de anilhamento de *Calidris pusilla* no Brasil de 1981 a 1988. *In: Anais do IV ENAV.* P. 18.
- 217 Antas, P. T. Z. & Nascimento, I. L. S. (1996) Analysis of Red Knot *Calidris canutus rufa* banding data in Brazil. *Intern. Wader Stud.* 8:63-70.
- 218 Antas, P. T. Z. & Nascimento, I. L. S. (1991) Analisis de datos de anillado de *Calidris canutus* en Brasil. *In: Libro de Resúmenes - Simposio sobre Ecología Y Conservación de Chorlos y Playeros en el Hemisferio Occidental.* Quito, Ecuador. 3-4.
- 219 Antas, P. T. Z., Azevedo Junior, S. M. & Nascimento, I. L. S. (1990) Dinâmica de Muda e Peso de Adultos de *Calidris pusilla* na Coroa do Avião, Igarassu, Pernambuco. *Resumos do VI Encontro Nacional de Anilhadores de Aves, Pelotas, RS.* P. 43.
- 220 Ashmole, N. & H. Tovar. 1968. Prolonged parental care in Royal Terns and other birds. *Auk.* 85:90-100.
- 221 Azevedo Júnior, S. M., & Larrazabal, M. E. (1994) Censo de aves limícolas na Coroa do Avião, Pernambuco, Brasil, informações de 1991 a 1992. *Rev. Nord. Zool.* 1:263-277.
- 222 Azevedo Júnior, S. M., Dias Filho, M. M. & Larrazabal, M. E. (2001) Plumagens e mudas de Charadriiformes (Aves) no litoral de Pernambuco, Brasil. *Rev. Bras. Zool.* 18(3):657-672.
- 223 Azevedo Júnior, S. M. (1992) Censo de maçaricos na foz do rio São Bento (9 00'S 35 10'W). *Boletim do Grupo de Estudos de Aves Limícolas* 6:4.
- 224 Azevedo Junior, S. M., Dias Filho, M. M., Larrazabal, M. E. & Fernandes, C. J. G. (2002) Capacidade de vôo de quatro espécies de Charadriiformes (Aves) capturados em Pernambuco, Brasil. *Rev. Bras. Zool.* 19(Supl. 1): 183-190.

REFERÊNCIAS BIBLIOGRÁFICAS - AVIFAUNA

- 225 Azevedo Júnior., S. M & Larrazabal, M. E. (1999) Captura e anilhamento de *Calidris pusilla* (Scolopacidae) na costa de Pernambuco. *Ararajuba* 7(2):63-69.
- 226 Azevedo, M. S., Foneca, V. S. S. & Petry, M. V. A. (1999) Ocorrência da pomba-antártica, *Chionis alba* (Gmelin,1789) no litoral norte do Rio Grande do Sul. p. 84. In: Resumos da Reunião Acadêmica de Biologia da Unisinos. 7. São Leopoldo. São Leopoldo: Universidade do Vale do Rio dos Sinos.
- 227 Azevedo, T. R. (1989) Nidificação e anilhamento de Trinta-réis de Bico-Amarelo (*Sterna sandvicensis eurygnatha*) e do Trinta-réis de Bico-Vermelho (*Sterna hirundinacea*) na Ilha Deserta. *Atobá* 3:3.
- 228 Barbieri, E. e T. Sato (2000) Information analysis of foraging behavior sequences of the collared plover [sic] (*Charadrius collaris*). *Ciência e Cultura* 52 (3):178-184.
- 229 Barbieri, E., Mendonça, J. T. & Xavier, S. C. (2000) Distribuição da batuira-de-bando (*Charadrius semipalmatus*) ao longo do ano de 1999 na praia da Ilha Comprida. *Notas Técnicas da FACIMAR* 4: 69-76.
- 230 Barbieri, E., Mendonça, J. T. & Xavier, S. C. (2001) Variação temporal na abundância do trinta-réis de bico amarelo (*Sterna eurygnatha*) na Ilha Comprida, litoral sul de São Paulo. In: *Resumos do XXVI CBZ*.
- 231 Barbieri, E., Mendonça, J. T. & Xavier, S. C. (2002) Distribuição e abundância do trinta-réis-real (*Sterna maxima*) na ilha comprida, litoral sul de São Paulo. In: *Resumos do XXVI CBZ*.
- 232 Baumgarten, M. M., Freitas, T. R. O., Sander, M. (1996) Análise da variação morfológica de sete espécies de trinta-réis (Sterninae, Laridae, Charadriiformes) no Parque Nacional da Lagoa do Peixe, RS, Brasil. p. 207. In: *Resumos do XXI CBZ*.
- 233 Both, R. & Freitas, T. R. O. (2000) Análise de regurgitos de *Sula leucogaster* e de *Anous stolidus* no Arquipélago de São Pedro e São Paulo. p.259-260. In: *Resumos do VIII CBO*.
- 234 Both, R. & Freitas, T. R. O. (2001) A dieta de *Sula leucogaster*, *Anous stolidus* e *Anous minutus* no Arquipélago de São Pedro e São Paulo, Brasil. p. 313-326. In: Albuquerque, J. L., Cândido Jr., J. F., Straube, F. C. & Roos, A. L. (eds.) *Ornitologia e Conservação: da ciência às estratégias*. Tubarão: Editora Unisul.
- 235 Branco, J. O. & Ebert, L. A. (2002) Estrutura populacional de *Larus dominicanus* Lichtenstein, 1823 no estuário do Saco da Fazenda, Itajaí, Santa Catarina, Brasil. *Ararajuba* 10(1):79-82.
- 236 Bugoni, L. & C. Vooren. 2005. Distribution and abundance of six Tern species in Southern Brazil. *Waterbirds*. 28:110-119.
- 237 Coelho, A. G. M. (1977) On the South Polar Skua, *Catharacta scua maccormicki*, recaptured in Pernambuco, Brazil. *Notulae Biol.*, N. S. 2:1.
- 238 Cordeiro, P. H. C., Flores, J. M. & Nascimento, J. L. X. (1994) Trinta-Reis- Boreal (*Sterna hirundo*). Uma análise das recuperações entre 1980 e 1994. In: *Resumos do IV CBO*.
- 239 Cordeiro, P. H. C., Flores, J. M. & Nascimento, J. L. X. (1996) Análise das recuperações de *Sterna hirundo* no Brasil entre 1980 e (1994) *Ararajuba* 4(1):3-7.
- 240 Efe, M. A. & Musso, C. (1996) Anilhamento e Recaptura de *Sterna* spp. no Espírito Santo em 1994. In: *Resumos do V CBO*.
- 241 Efe, M. A. & Musso, C. (1996) Reprodução de *Sterna hirundinacea* nas Ilhas Itatiaia, ES em 1994. In: *Resumos do V CBO*.
- 242 Efe, M. A. & Musso, C. M. (1994) Crescimento de Filhotes de *Sterna* (*sandvicensis*) *eurygnatha* na Ilha Escalvada, ES. In: *Resumos do IV CBO*. R-44

REFERÊNCIAS BIBLIOGRÁFICAS - AVIFAUNA

- 243 Efe, M. A. & Musso, C. M. (1994) Registro de Reproducao de *Puffinus ilherminieri* (Lesson, 1939) no Brasil. In: *Resumos do IV CBO*. P-82.
- 244 Efe, M. A. & Musso, C. M. (2001) Primeiro registro de *Puffinus Iherminieri* Lesson, 1839 no Brasil. *Nattereria* 2:21-23.
- 245 Efe, M. A., & Musso, C. (1996) Projeto Andorinhas do Mar - Monitoramento e Conservação de *Sterna* spp. nas Ilhas do Espírito Santo - 1994. In: *Resumos do XXI CBZ*.
- 246 Efe, M. A., Bugoni, L., Mohr, L. V., Scherer, A., Scherer, S. B. & Bairro, O. (2001) First-known record of breeding for the Black Skimmer (*Rynchops niger*) in a mixed colony in Ibicuí River, Rio Grande do Sul state, southern Brazil. *International Journal of Ornithology* 4(2):103-107.
- 247 Efe, M. A., Bugoni, L., Scherer, A. et al. (2000) Registro de reprodução de talha-mar, *Rynchops niger*, em colônia mista com outras três espécies em ilha do rio Ibiquí, Rio Grande do Sul. p. 220-221. In: *Resumos do VIII CBO*.
- 248 Efe, M. A., Musso, C., Glock, L. (2001) Parâmetros populacionais de *Sterna sandvicensis eurygnatha* no Brasil. In: *Resumos do IX CBO*.
- 249 Efe, M. A., Nascimento, J. L. X., Nascimento, I. L. S Nascimento & Musso, C. (2000) Distribuição e ecologia reprodutiva de *Sterna sandvicensis eurygnatha* no Brasil. *Melopsittacus* 3(3):110-121.
- 250 Efe, M. A., Nascimento, J. L. X., Nascimento, I. L. S, Musso, C. & Glock, L. (2004) Variações morfológicas e padrões de crescimento de filhotes de *Sterna sandvicensis eurygnatha* no Brasil. *Biociências* 12.
- 251 Efe, M. A., Nascimento, J. L. X., Nascimento, I. L. S. & Musso, C. M. (1994) Projeto Andorinhas do Mar - Conservacao de *Sterna* spp no Espirito Santo. In: *Resumos do IV CBO*. P-144.
- 252 Efe, M. A., Nascimento, J. L. X., Nascimento, I. L. S., Musso, C. & Glock, L. (2001) Variações morfológicas e padrões de crescimento em *Sterna sandvicensis eurygnatha* no Brasil. In: *Resumos do IX CBO*.
- 253 Efe, M. A., Nascimento, J. L., Nascimento, I. L. S. et al. (2000) Distribuição e ecologia reprodutiva de *Sterna sandvicensis eurygnatha* no Brasil. *Melopsittacus* 3(3):110-121.
- 254 Erwin, R. (1977). Foraging and breeding adaptations to different food regimes in three seabirds: the Common Tern, *Sterna hirundo*, Royal Tern, *Sterna maxima*, and Black Skimmer, *Rynchops niger*. *Ecology*. 58: 389-397.
- 255 Erwin, R. (1978). Coloniality in Terns: the role of social feeding. *Condor*. 80:211-215.
- 256 Escalante, R. (1973) The Cayenne Tern in Brazil. *Condor* 75:470-472.
- 257 Fedrizzi, C. E., Azevedo Junior, S. M. & Larrazabal, M. E. L. (2004) Body mass and acquisition of breeding plumage of wintering *Calidris pusilla* (Linnaeus) (Aves, Scolopacidae) in the coast of Pernambuco, north-eastern Brazil. *Rev. Bras. Zool.* 21(2):249-252.
- 258 Fonseca, V. S. S., Azevedo, M. S. & Petry, M. V. (2000) Nota sobre a ocorrência da pomba-antártica, *Chionis alba* (Gmelin,1789), no litoral norte do Rio Grande do Sul, Brasil. *Acta Biologica Leopoldensia* 22(1):133-135.
- 259 Hayes, F. E. (2001) Identification of Least Tern *Sterna antillarum* and Yellow-billed Tern *S. superciliaris*, with a sight record of Yellow-billed Tern from Tobago, West Indies. *Cotinga* 15:10-13.
- 260 Johnsgard, P. A. (1981) *The plovers, sandpipers and snipes of the world*. Lincoln and London: University of Nebraska Press.
- 261 Krul, R. & Moraes, V. S. (1995) Sazonalidade de *Sterna* spp. (Aves, Sternidae) na costa do Paraná, Brasil. VI Congreso Latinoamericano de Ciencias del Mar, Mar del Plata, Argentina. Resumos, R417.

REFERÊNCIAS BIBLIOGRÁFICAS - AVIFAUNA

- 262 Lara Resende, S. M. & Voss, W. A. (1985) Comunicação sobre a ocorrência do maçarico-de-bico-torto, *Numenius phaeopus* (Linnaeus, 1758), no Rio Grande do Sul. *Acta Biol. Leopold.* 6(1984):249-250.
- 263 Lara Resende, S. M., Leeuwenberg, F. & Harrington, B. A. (1989) Biometry of Semipalmated Sandpipers *Calidris pusilla* in southern Brazil. *Wader Study Group Bull.* 55:25-26.
- 264 Lima, P. C. & Santos, S. S. (2004) Ensaio fotográfico sobre o comportamento reprodutivo do perna-longa – *Himantopus himantopus mexicanus* (Muller, 1776). *Atualidades Orn.* 120:10.
- 265 Lima, P. C., Hays, H., Lima, R. C. F. R. & Santos, S. S. (2001) As gaivotas-róseas da Bahia. *A Tarde*, Supl. Rural, Salvador, 8 outubro: 4-5.
- 266 Lima, P. C., Lima, R. C. F. R., Santos, S. S. & Grantsau, R. (2002) Os maçaricos da Bahia e a inclusão de uma nova subespécie: *Charadrius wilsonia crassirostris*. *Neon – Arte, cultura e entretenimento*, Salvador 4(35):26-29.
- 267 Lyra-Neves, R. M., Azevedo Junior, S. M. & Telino-Junior, W. R. (2004) Monitoramento do maçarico-branco, *Calidris alba* (Pallas) (Aves, Scolopacidae), através de recuperações de anilhas coloridas, na Coroa do Avião, Igarassu, Pernambuco, Brasil. *Rev. Bras. Zool.* 21(2):319-324.
- 268 Martinez, M., J. Isacch and M. Rojas. (2000). Olrogs Gull *Larus atlanticus*: specialist or generalist? *Bird Conserv. Int.* 10:89-92.
- 269 Mazar Barnett, J. (1997) First report of *Xenus cinereus* (Charadriiformes: Scolopacidae) for Brazil. *Ararajuba* 5(2):236-237.
- 270 Mendes, A. M., Silva, H. B. & Guerra, L. F. P. (1981) Recuperação de *Sterna hirundo* no município de Rio Grande. *Ciênc. Cult.* 33(10):1352-1353.
- 271 Mikich, S. B. & Lara, A. I. (1996) Levantamento de aves limnícolas [sic] da Praia Deserta, ilha de Superagui, Guaraqueçaba, Brasil. *Est. Biol.* 4(40):55-70.
- 272 Moraes, V. S. & Krul, R. (1993) Monitoramento de populações da batuira-de-colar *Charadrius collaris* no eixo Barranco-Pontal do Sul, PR. In: *Resumos do III CBO*. P 50.
- 273 Moraes, V. S. & Pichorim, M. (1991) Oviposição da batuira-da-praia *Charadrius collaris* na Ilha do Mel, Paraná. p. 29. In: *Resumos do I CBO*.
- 274 Musso, C., Efe, M. A. & Maia, M. P. (1997) Resultados do monitoramento e conservação de *Sterna* spp. no Espírito Santo no período de 1988 a 1996. In: *Resumos do VI CBO*.
- 275 Nascimento, J. L. X. (1992) Projeto "Anilhamento de aves limícolas na Ilha do Parazinho, Amapá". Boletim do Grupo de Estudos de Aves Limícolas 5:3.
- 276 Nascimento, J. L. X. (1998) Muda de Charadriidae e Scolopacidae (Charadriiformes) no norte do Brasil. *Ararajuba* 6(2):141-144.
- 277 Naves, L. C. & Vooren, C. M. (2000) Ecologia alimentar do talha-mar, *Rhynchops nigra*, da desembocadura da Lagoa dos Patos, Rio Grande do Sul. p.314-315. In: *Resumos do VIII CBO*.
- 278 Naves, L. C., L. F. Brusque e C. M. Vooren (2002) Feeding ecology of *Sula leucogaster*, *Anous stolidus* and *Anous minutus* at Saint Peter and Saint Paul's Rocks, Brazil. *Ararajuba* 10(1):21-30.
- 279 Neves, T. 1994. Ocorrência de atividade reprodutiva de *Sterna maxima* no Parque Estadual Marinho da Laje de Santos. Rio de Janeiro, *Resumos do XX Congresso Brasileiro de Zoologia*.
- 280 Neves, T. S. (1994) [Nidificação de *Sterna maxima* em Santos, SP]. In: *Resumos do XX CBZ*.

REFERÊNCIAS BIBLIOGRÁFICAS - AVIFAUNA

- 281 Olmos, F. (2000) Revisão dos registros de *Stercorarius pomarinus* no Brasil, com notas sobre registros de *S. longicaudus* e *S. parasiticus* (Charadriiformes: Stercorariidae). *Nattereria* 1:29-33.
- 282 Pacheco, J. F. (1995) Ocorrência acidental da gaivota-de-Franklin, *Larus pipixcan* no médio Solimões, Amazonas. *Atualidades Orn.* 66:4.
- 283 Pacheco, J. F. (2000) O registro brasileiro de *Philomachus pugnax* (Charadriiformes: Scolopaciidae) divulgado por Sick – autoria e elucidação de pequenas questões. *Nattereria* 1:19.
- 284 Pereira, A. B., Putzke, J. & Sander, M. (1990) Plants utilized by *Larus dominicanus* Lichtenstein, 1823 for nest building at the South Shetland Islands, Antártica. *Pesquisa Antártica Brasileira*, Brasília, 2(1):79-85.
- 285 Resende, S. M. L. & Leeuwenberg, F. (1989) A first breeding record of the two-banded plover, *Charadrius falklandicus*, in Brazil. *Wader Study Group Bulletin* 56:38-39.
- 286 Resende, S. M. L. & Voss, W. A. (1984) Comunicação sobre a ocorrência do maçarico-de-bico-torto, *Numenius phaeopus* (Linnaeus, 1758), no Rio Grande do Sul. *Acta Biol. Leopold.* 6(2):249-250.
- 287 Rodrigues, A. A. F. (1992) Ecologia de avs limícolas na Iha do Cajual, Alcântara, Maranhão. *Boletim do Grupo de Estudos de Aves Limícolas* 5:4.
- 288 Rodrigues, A. A. F. (1993) *Migrações, abundância sazonal e alguns aspectos sobre a ecologia de aves limícolas na baía de São Marcos, Maranhão - Brasil.* Tese de Mestrado. Belém: Uni. Fed. do Pará.
- 289 Rodrigues, A. A. F. (2000) Seasonal abundance of Nearctic shorebirds in the Gulf of Maranhão, Brazil. *J. Field Orn.* 71:665-675.
- 290 Rodrigues, A. A. F. & Lopes, A. T. L. (1997) Abundância sazonal e reprodução de *Charadrius collaris* no Maranhão, Brasil. *Ararajuba* 5(1):65-69.
- 291 Rodrigues, A. A. F. e A. T. L. Lopes (2000) The occurrence of Red Knots *Calidris canutus* on the north-central coast of Brazil. *Bull. Brit. Orn. Cl.* 120(4):251-259.
- 292 Rodrigues, A. A. F., Oren, D. C. & Lopes, A. T. L. (1996) New data on breeding Wilson's Plover *Charadrius wilsonia* in Brazil. *Wader Study Group Bull* 81:80-81.
- 293 Sagar, P. M. (1991) Aspects of the breeding and feeding of the Kerguelan and Antarctic Terns at the Kerguelan Islands. *Notornis* 38: 191-198.
- 294 Sagar, P. M., Shankar, Ude and Brown, S. (1999) Distribution and numbers of waders in New Zealand, 1983-1994. *Notornis* 46: 1-44.
- 295 Scherer-Neto, P. (1985) Nova ocorrência da "pomba-antártica" (*Chionis alba* Gmelin, 1789), no sul do Brasil. *Anais Soc. Sul-Riogrand. Orn.* 6:19-20.
- 296 Schulz Neto, A., Pereira, S. F. T. & Interaminense, L. J. L. (1992) Novas ocorrências reprodutivas de *Charadrius collaris* e *Charadrius wilsonia*. In: *Resumos do II CBZ*. R.83.
- 297 Sick, H. & Leão, A. P. A. (1965) Breeding sites of *Sterna eurygnata* and other seabirds of the Brazilian coast. *Auk* 82:507-508.
- 298 Silva e Silva, R., Olmos, F. & Lima, P. C. (2002) *Catharacta chilensis* (Bonaparte, 1857) no Brasil. *Ararajuba* 10(2):275-277.
- 299 Silva, F. (1971) Comunicação sobre os hábitos da jaçanã, *Jacana spinosa jacana* L. 1766. *Estudos Leopold.* 18:329-343.

REFERÊNCIAS BIBLIOGRÁFICAS - AVIFAUNA

- 300 Soares, A. B. A. (1997) *Biologia reprodutiva de Anous stolidus (Aves: Charadriiformes) no Arquipélago dos Abrolhos, Bahia, Brasil*. Dissertação de Mestrado. Rio de Janeiro: Universidade Federal Rural do Rio de Janeiro.
- 301 Soares, A. B. A., Alves, V. S., Couto, G. S. & Efe, M. (1998) Brown Noddy *Anous stolidus* breeding at the Abrolhos archipelago, Bahia State, Brazil. In: Adams, N. J. e R. H. Slotow (eds.) *Proc. 22 Int. Ornithol. Congr.*, Durban. *Ostrich* 69:336.
- 302 Soares, A. B. A., Alves, V. S., Couto, G. S. & Efe, M. A. (1998) Aspectos da reprodução da andorinha-do-mar-preta (*Anous stolidus*) no Arquipélago dos Abrolhos, Bahia. In: *Resumos do VII CBO*.
- 303 Soares, A. B. A., Alves, V. S., Couto, G. S., Efe, M. A. & Ferreira, I. (2000) Desenvolvimento de filhotes da andorinha-do-mar-preta ou benedito (*Anous stolidus*) no arquipélago dos Abrolhos, Bahia, Brasil. p. 205-214. In: *Alves et al (2000)*.
- 304 Soares, A. B. A., Alves, V. S., Couto, G. S., Efe, M. A. & Ferreira, I. (2000) Biologia reprodutiva da andorinha-do-mar-preta ou benedito (*Anous stolidus*) no arquipélago dos Abrolhos. In: *Alves et al (2000)*. p. 215-229.
- 305 Soares, M. (1994) Nidificação do piru-piru (*Haematopus palliatus*) do litoral de Santa Catarina. *Alcance* 1(2):109-111.
- 306 Soares, M. & Schiefler, A. F. (1992) Observações de aves limícolas em Navegantes e Laguna, Santa Catarina. *Boletim do Grupo de Estudos de Aves Limícolas*. 5:3.
- 307 Soares, M. & Schiefler, A. F. (1995) Ocorrência da "Pomba-antártica" *Chionis alba* (Aves, Chionidae) para o Estado de Santa Catarina. *Biotemas* 8(2):119-121.
- 308 Soares, M. & Schiefler, A. F. (1995) Reprodução de *Larus dominicanus* (Aves, Laridae) na ilha da Galeta, Laguna, SC, Brasil. *Arq. Biol. Tecnol.* 38(1):313-316.
- 309 Teixeira, D. L. M. (1991). Notas sobre a biologia do ferrãozinho, *Hoploxypterus cayanus*. p. 21. In: *Resumos do I CBO*.
- 310 Vooren, C. M. & Chiaradia, A. F. (1989) *Stercorarius longicaudus* and *S. parasiticus* in Southern Brazil. *Ardea* 77(2):233-235.
- 311 Witeck, A. J. (1990) Dados preliminares sobre nidificação de *Charadrius collaris* em Rio Grande, RS. *Bol. Grupo de Estudos de Aves Limícolas* 2:5.
- 312 Yorio, P. & F. Quintana. 1997. Predation by Kelp Gulls *Larus dominicanus* at a mixed-species colony of Royal Terns *Sterna maxima* and Cayenne Terns *Sterna eurygnatha* in Patagonia. *Ibis*. 139: 536-541.
- 313 Yorio, P. & G. Harris. 1992. Actualización de la distribución reproductiva, estado poblacional y de conservación de la gaviota de Olrog (*Larus atlanticus*). *Hornero*. 13:200-202.
- 314 Yorio, P., D. Rábano and P. Friedrich. 2001. Habitat and nest site characteristics of Olrogs Gull *Larus atlanticus* breeding at Bahía San Blas, Argentina. *Bird Conserv. Int.* 11: 27-34.
- 315 Yorio, P., F. Quintana, A. Gatto, N. Lisnizer and N. Suárez. 2004. Foraging patterns of breeding Olrogs Gull at Golfo San Jorge, Argentina. *Waterbirds*. 27:193-199.
- 316 Yorio, P., G. Punta, D. Rabano, F. Rabuffetti, G. Herrera, J. Saravia and P. Friedrich. 1997. Newly discovered breeding sites of Olrog's Gull *Larus atlanticus* in Argentina. *Bird Conserv. Int.* 7:161-165.
- 317 Antas, P. T. Z. & Nascimento, I. L. S. (1990) Monitoramento do Tuiuiu *Jabiru mycteria* no Pantanal da Nhecolândia, Corumbá, MS no Ano de 1989 *Resumos do VI Encontro Nacional de Anilhadores de Aves, Pelotas, RS*, P. 46.

REFERÊNCIAS BIBLIOGRÁFICAS - AVIFAUNA

- 318 Antas, P. T. Z. & Nascimento, I. L. S. (1996) *Tuiuiu, sob os céus do Pantanal - Biologia e Conservação do Tuiuiu, Jabiru mycteria*. São Paulo: Empresa das Artes.
- 319 Antas, P. T. Z., Nascimento, I. L. S. & Phillipini, A. (1993) Censos aéreos e terrestres de tuiuiús (*Jabiru mycteria*) no Pantanal de Mato Grosso do Sul. In: *Resumo do III CBO*. R 36.
- 320 Antas, P. T. Z., Nascimento, I. L. S. (1989) Anilhamento do Tuiuiu *Jabiru mycteria* no Pantanal de Mato Grosso. Resumos do V Encontro Nacional de Anilhadores de Aves. Brasília, DF. Linha Grafica Editora Ltda. pp. 7
- 321 Azeredo, R. (1998) *Crax blumenbachii* Spix, 1825. p.246-248. In: Machado, A. B. M. et al. (eds.) *Livro Vermelho das Espécies Ameaçadas de Extinção da fauna de Minas Gerais*. Belo Horizonte: Fundação Biodiversitas.
- 322 Azeredo, R. (1998) *Pipile jacutinga* (Spix, 1825), p.233-235. In: Machado, A. B. M. (eds.) *Livro Vermelho das Espécies Ameaçadas de Extinção da fauna de Minas Gerais*. Belo Horizonte: Fundação Biodiversitas.
- 323 Azeredo, R. M. A., Simpson, J. G. P. & Barros, L. P. (2001) *Crax blumenbachii* preservation project. P. 136-138. In: M. E. Fowler (ed.) *Biology, medicine and surgery of South American wild animals*. Iowa: Iowa University Press.
- 324 Silveira, L. F., Olmos, F. e Long, A. J. (2003). The Alagoas Curassow: World's rarest cracid. *Bulletin of Cracids Specialists Group*, Houston, v. 17, p. 31-35.
- 325 Silveira, L.F. & F. Olmos. 2003. Cracids in coastal Alagoas State, Northeastern Brazil. Hampshire, UK, *Annual Review of the World Pheasant Association, 2002/2003*. p.49-52.
- 326 Teixeira, D. L. M. (1997) A conservação do cracidae no nordeste extremo [sic] do Brasil. p.273-280. In: S.D. Strahl, S. Beaujon, D. M. Brooks, A. J. Begazo, G. Sedaghatkish e F. Olmos (Eds.). *The Cracidae. Their biology and conservation*. Surrey and Blaine: Hancock House Publ.
- 327 Teixeira, D. L. M. & Sick, H. (1981) Notes on Brazilian Cracidae: the Red-billed Curassow, *Crax blumenbachii* Spix, 1825, and the Wattled Curassow, *Crax globulosa* Spix, 1825. *Bol. Mus. Nac.*, n. s. Zool. 299:1-31.
- 328 Teixeira, D. L. M. & Snow, D. (1981) The Red-billed Curassow *Crax blumenbachii* Spix 1825: and endangered Brazilian Cracidae. Reunion Iberoamer. *Conserv. Zool. Vertebr.* 1981:61.
- 329 Teixeira, D. L. M. & Snow, D. W. (1982) Notes on the nesting of the Red-billed Curassow *Crax blumenbachii*. *Bull. B. O. C.* 102:83-84.
- 330 Straube, F.C. 1991. Novos registros de aves raras no Estado do Paraná: *Crypturellus noctivagus* (Tinamiformes: Tinamidae) e *Tigrisoma fasciatum* (Ciconiiformes: Ardeidae). *Ararajuba*. 2:93-94.
- 331 Straube, F. C. & Bornschein, M. R. (1991) Novos registros de *Chloroceryle inda* (Linnaeus, 1766) e *Chloroceryle aenea* (Pallas, 1764) para o Estado do Paraná, sul do Brasil (Alcedinidae, Aves). *Acta Biol. Leopold.* 13(1):81-84.
- 332 Aguirre, A. C. (1962) Estudo sobre a biologia e consumo da jaçanã *Porphyryla martinica* (L.) no Estado do Maranhão. *Arq. Mus. Nac.* 52:9-20.
- 333 Martinez, M., M. Bó and J. Isacch. (1997). Habitat y abundancia de *Coturnicops notata* y *Porzana spiloptera* em Mar Chiquita, Prov. de Buenos Aires, Argentina. *Hornero*. 14:274-277.
- 334 Novaes, F. C. & Lima, M. F. C. (1994) Primeiro registro de *Laterallus jamaicensis* (Açanã-preta) para o Brasil. *Bol. Mus. Para. Emílio Goeldi Nova Ser. Zool.* 10(2):293-294.
- 335 Taylor, B. and van Perlo, B. (1998) *Rails: a guide to the rails, crakes, gallinules and coots of the world*. Robertsbridge, UK: Pica Press.

REFERÊNCIAS BIBLIOGRÁFICAS - AVIFAUNA

- 336 Teixeira, D. L. M. & Puga, M. E. M. (1984) Notes on the Speckled Crane (*Coturnicops notata*) in Brazil. *Condor* 86:342-343.
- 337 Ventura, C. P. E. & Ferreira, I. (1982) Observações sobre a minúscula saracura "sanã-do-papo-amarelo". *Anais Soc. Sul-Riogr. Ornith.* 3:23-26.
- 338 Scherer-Neto, P. (1983) Observações sobre nidificação e filhotes de bacurau-pequeno *Caprimulgus parvulus* Gould, 1837, na natureza. p. 351. *In: Resumos do X CBZ.* R 275.
- 339 Amadon, D. (1943) The genera of starlings and their relationships. *Amer. Mus. Novit.* 1247.
- 340 Pacheco, J.F. 1988. Black-hooded Antwren *Formicivora* [Myrmotherula] *erythronotos* re-discovered in Brazil. *Bull. Brit. Ornith. Club.* 108:179-182.
- 341 Pacheco, S. & Simon, J. E. (1995) Variações no padrão de nidificação de *Fluvicola nengeta* Linnaeus, 1766 (Aves, Tyrannidae). *Rev. Bras. Biol.* 55: 609-615.
- 342 Reinert, B. L., Bornschein, M. R. & Teixeira, D. L. M. (1996) Notas sobre um novo Formicariidae recentemente descrito do sul do Brasil. *In: Resumos do V CBO.* p.99.
- 343 Reinert, B.L. & M.R. Bornschein. 1996. Descrição do macho adulto de *Stymphalornis acutirostris* (Aves: Formicariidae). *Ararajuba.* 4(2):103-105.
- 344 Reinert, B.L. 2001. *Distribuição geográfica, caracterização dos ambientes de ocorrência e conservação do bicudinho-do-brejo* (*Stymphalornis acutirostris* Bornschein, Reinert & Teixeira, 1995 – Aves, Formicariidae). Dissertação de Mestrado. Curitiba, Universidade Federal do Paraná.
- 345 Ribon, R. & Simon, J. E. (1998) *Carpornis cucullatus* (Swainson, 1821), p.359-360. *In: A. B. M. Machado, G. A. da Fonseca, R. B. Machado, L. M. de S. Aguiar e L. V. Lins (eds.) Livro Vermelho das Espécies Ameaçadas de Extinção da fauna de Minas Gerais.* Belo Horizonte: Fundação Biodiversitas.
- 346 Short, L. L. & K. C. Parkes (1979) The status of *Agelaius forbesi*. *Auk* 96(1):179-183
- 347 Silveira, L. F., Olmos, F., Roda, S. A. & Long, A. (2003) Notes on the Seven-coloured Tanager *Tangara fastuosa* (Lesson, 1831) in North-eastern Brazil. *Cotinga* 20: 82-88.
- 348 Silveira, L.F. F. Olmos, S.A. Roda and A.J. Long. 2003. Notes on the Seven-coloured Tanager *Tangara fastuosa* (Lesson, 1831) in North-east Brazil. *Cotinga.* 20:82-88.
- 349 Snow, D.W. 1982. *The cotingas.* London: British Museum (Natural History), and Oxford: Oxford University Press.
- 350 Souza, M.C. 1994. Ocorrência de *Pyriglena atra* (Passeriformes: Formicariidae) no estado de Sergipe. Recife, PE, *Resumos do IV Congresso Brasileiro de Ornitologia.* Universidade Federal de Pernambuco. p.134.
- 351 Teixeira, D. L. M. & Almeida, A. C. C. (1997) *A biologia da "Escarradeira" Xipholena atropurpurea* (Wied, 1820) (Aves, Cotingidae). Eunápolis, BA: Veracruz Florestal. [Estação Veracruz, Publ. Técnico-científica n. 2]
- 352 Teixeira, D. L. M. & Carnevalli, N. (1989) Nova espécie de *Scytalopus* Gould, 1837, do nordeste do Brasil (Passeriformes, Rhinocryptidae). *Bol. Mus. Nac., Zool.* 331:1-11.
- 353 Teixeira, D. L. M. & Luigi, G. (1989) Notas sobre *Cranioleuca semicinerea* (Reichenbach, 1853) (Aves, Furnariidae). *Rev. Bras. Biol.* 49:605-613.
- 354 Teixeira, D. L. M. & Luigi, G. (1990) Notas sobre a biologia *Xipholena atropurpurea* no nordeste do Brasil. *In: Resumos do XVII CBZ.* p. 174.

REFERÊNCIAS BIBLIOGRÁFICAS - AVIFAUNA

- 355 Teixeira, D. L. M. & Pinto, F. J. M. (1988) Sobre a reprodução de *Tangara fastuosa*. In: *Resumos do XV CBZ*. p. 484.
- 356 Teixeira, D. L. M., Luigi, G. & Almeida, A. C. C. (1990) A redescoberta de *Iodopleura pipra leucopygia* no nordeste do Brasil. In: *Resumos do XVII CBZ*. p. 179.
- 357 Tobias, J.A. & R.S.R. Williams. 1996. Threatened Formicivora antwrens of Rio de Janeiro state, Brazil. *Cotinga*. 5:62-66.
- 358 Vasconcelos, M. F. (1998) *Myrmotherula minor* Salvadori, 1864, p.313-314. In: Machado, A. B. M., Fonseca, G. A., Machado, R. B., Aguiar, L. M. S. & Lins, L. V. (eds.) Livro Vermelho das espécies ameaçadas de extinção da fauna de Minas Gerais. Belo Horizonte: Fundação Biodiversitas.
- 359 Vasconcelos, M. F. (1998) *Myrmotherula urosticta* (Sclater, 1857)[sic], p.311-312. In: Machado, A. B. M., Fonseca, G. A., Machado, R. B., Aguiar, L. M. S. & Lins, L. V. (eds.) Livro Vermelho das espécies ameaçadas de extinção da fauna de Minas Gerais. Belo Horizonte: Fundação Biodiversitas.
- 360 Vasconcelos, M. F. (1998) *Sporophila falcirostris* (Temminck, 1820), p.355-356. In: Machado, A. B. M., Fonseca, G. A., Machado, R. B., Aguiar, L. M. S. & Lins, L. V. (eds.) Livro Vermelho das espécies ameaçadas de extinção da fauna de Minas Gerais. Belo Horizonte: Fundação Biodiversitas.
- 361 Vasconcelos, M. F. (1998) *Sporophila frontalis* (Verreaux, 1869), p.374-375. In: Machado, A. B. M., Fonseca, G. A., Machado, R. B., Aguiar, L. M. S. & Lins, L. V. (eds.) Livro Vermelho das espécies ameaçadas de extinção da fauna de Minas Gerais. Belo Horizonte: Fundação Biodiversitas.
- 362 Vasconcelos, M. F., D'Angelo Neto, S. & Mandonado-Coelho, M. (2004) New noteworthy occurrences of the Wied's Tyrant-Manakin (*Neopelma aurifrons*) in Brazil. *Ornitol. Neotropical* 15:547-548.
- 363 Vecchi, M. B., Alves M. A. S. (2004) Novo registro de distribuição de *Formicivora littoralis* no Estado do Rio de Janeiro. *Blumenau. Resumos do XII Congresso Brasileiro de Ornitologia*. p.409.
- 364 Willis, E. O. & Oniki, Y. (1982) Behavior of Fringe-backed Fire-eyes (*Pyriglena atra*, Formicariidae): a test case for taxonomy versus conservation. *Rev. Bras. Biol.* 42:213-223.
- 365 Willis, E. O. & Oniki, Y. (1987) Nidificação de inverno de *Iodopleura pipra* (Lesson, 1831) (Aves, Cotingidae). In: *Resumos: XIV CBZ*. p. 149.
- 366 Short, L. L.(1982) Woodpeckers of the world. Delaware: Delaware Museum of Natural History (Monogr. Ser. 4)
- 367 Vasconcelos, M. F. (1998) Registros de duas espécies de aves ameaçadas de extinção em Unidades de Conservação do Estado de Minas Gerais: *Amazona vinacea* e *Pyroderus scutatus*. *Atualidades Orn.* 86:6.
- 368 Agne, C. E. (2004) Primeiro registro do Sacoí-vermelho, *Ixobrychus exilis* (Gmelin, 1789) para o Rio Grande do Sul. *Atualidades Orn.* 120:
- 369 Aguilar, Y. H., Figueiredo, C. & Lopes, M. E. (1988) Estudos preliminares da biologia e estimativa populacional do *Phalacrocorax olivaceus* na Ilha do Biguá, Baía de Antonina, PR. In: *Resumos do XV CBZ*.
- 370 Andrade, M. A. (1998) *Tigrisoma fasciatum* (Such, 1825), p.193-194. In: Machado, A. B. M. et al. (eds.) *Livro Vermelho das espécies ameaçadas de extinção da fauna de Minas Gerais*. Belo Horizonte: Fundação Biodiversitas.
- 371 Antas, P. T. Z. (1979) Breeding the scarlet ibis *Eudocimus ruber* at the Rio de Janeiro Zoo. *International Zoo Yearbook* 19: 135 139.
- 372 Antas, P. T. Z., Roth & Morrison, R. G. (1990) Status and conservation of the Scarlet Ibis (*Eudocimus ruber*) in Brazil. *WRB (International Waterfowl Research Bureau) Special Publication* 2:130-136.

REFERÊNCIAS BIBLIOGRÁFICAS - AVIFAUNA

- 373 Azevedo Jr., S. M., Telino Jr., W. R. & Neves, R. M. L. (1994) Primeiro registro das aves oceânicas *Sula dactylatra*, *Sterna fuscata* e *Anous stolidus* na costa de Pernambuco, Brasil. *In: Resumos IV CBO*.
- 374 Azevedo Júnior, S. M. (1997) Colonização da garça-boieira *Bubulcus ibis* em Pernambuco, Brasil. *Airo* 8(1/2):48-50.
- 375 Lima, P. C. e S. S. Santos e C. M. Barreto (1999) Garça-vaqueira: colonização e migração. *A Tarde*, Supl. Rural, Salvador, 11 Janeiro:4-5.
- 376 Mohr, L. V. (2003) Primeiro registro documentado da garça-azul *Egretta caerulea* no Rio Grande do Sul. *Atualidades Orn.* 116:2-3.
- 377 Nacinovic, J. B. & Teixeira, D. L. M. (1987) Sobre a ocorrência de *Ardea purpurea* e *Ardeolla ralloides* no Brasil. *In: Resumos do XIV CBZ*. p. 147.
- 378 Nacinovic, J. B., Tavares, M. S. & Teixeira, D. L. M. (1986) Sobre a reprodução de *Botaurus pinnatus* no Rio de Janeiro. *In: Resumos do XIII CBZ*. p. 198.
- 379 Nacinovic, J. B., Tavares, M. S. & Teixeira, D. L. M. (1986) Sobre a reprodução de *Botaurus pinnatus* (Wagler, 1829). *Anais Soc. Sul-Riogrand. Ornit.* 7:3-6.
- 380 Nascimento, J. L. X. (1990) Reprodução de *Agamia agami* na usina hidrelétrica Balbina, Amazonas, Brasil. *Ararajuba* 1: 79-83.
- 381 Olmos, F. (2000) Dieta e biologia reprodutiva de *Eudocimus ruber* e *Egretta caerulea* (Aves: Ciconiiformes) nos manguezais de Santos-Cubatão, São Paulo. Resumo de tese. *Atualidades Orn.* 97:2.
- 382 Olmos, F. & R. Silva e Silva. (2003) *Guará: ambiente, flora e fauna dos manguezais de Santos-Cubatão*. São Paulo: Empresa das Artes.
- 383 Olmos, F. & Silva e Silva, R. (1998) Biologia reprodutiva do Guará *Eudocimus ruber* em Santos-Cubatão, SP. *In: Resumos do VII CBO*.
- 384 Olmos, F. & Silva e Silva, R. (1998) Diet and breeding biology of the Scarlet Ibis *Eudocimus ruber* in a southeastern Brazilian mangrove swamp. 1998 Colonial Waterbird Society Meeting, Miami, USA.
- 385 Olmos, F. & Silva e Silva, R. (2000) Sobreposição da dieta de *Eudocimus ruber* e *Egretta caerulea* nos manguezais de Santos-Cubatão, São Paulo. *In: Resumos do VIII CBO*.
- 386 Olmos, F. & Silva e Silva, R. (2001) Breeding biology and nest site characteristics of the Scarlet Ibis in Southeastern Brazil. *Waterbirds* 24(1): 58-67.
- 387 Olmos, F. & Silva e Silva, R. (2002) Breeding biology of the Little Blue Heron (*Egretta caerulea*) in southeastern Brazil. *Ornitologia Neotropical* 13:17-30.
- 388 Olmos, F. & Souza, M. F. B. (1988) A new record of the Streaked Bittern *Ixobrychus involucris* from northeastern Brazil. *Wilson Bull.* 100(3): 510-511.
- 389 Olmos, F. e R. Silva e Silva (2002) Breeding biology of the Little Blue Heron *Egretta caerulea* in southeastern Brazil. *Waterbirds* 13(1):17-30.
- 390 Olmos, F., R. Silva e Silva, R. & Prado, A. (2001) Breeding season diet of Scarlet Ibises *Eudocimus ruber* and Little Blue Herons *Egretta caerulea* in a Brazilian mangrove. *Waterbirds*. 24(1): 50-57.
- 391 Parkes, K. C. (1998) First record of the Great Blue Heron for Brazil. *Colonial Waterbirds* 21(1):89-90.
- 392 Rodrigues, A. A. F. (1995) Ocorrência da reprodução de *Eudocimus ruber* na ilha do Cajual, Maranhão, Brasil (Ciconiiformes: Threskiornithidae). *Ararajuba* 3:67-68.

REFERÊNCIAS BIBLIOGRÁFICAS - AVIFAUNA

- 393 Rodrigues, A. A. F. e M. Fernandes (1994) Nota sobre um ninhal do guará *Eudocimus ruber* (Ciconiiformes), no litoral do Pará, Brasil. *Bol. Mus. Paraense E. Goeldi, sér. Zool.* 10(2):289-292.
- 394 Roma, J. C. (2001) Ocorrência de um ninhal e de uma grande população de guarás (*Eudocimus ruber*) na Ilha Canela, Pará (dados de 1995). In A biodiversidade e a comunidade de pescadores na Ilha Canela, Bragança, Pará, Brasil, edited by Schories, D., and I. Gorayeb. Belém: MCT/ Museu Paraense Emílio Goeldi.
- 395 Roma, J. C., Gorayeb, I. S. & Ayres, J. M. (1996) Ocorrência de um ninhal e de uma grande população de Guarás *Eudocimus ruber* na Ilha Canelas, PA. In: *Resumos do V CBO*.
- 396 Santos, M. S., Olmos, F., Silva e Silva, R., Martuscelli, P., Boçon, R., Otto, P. A. & Wajntal, A. (1998) Estimativa da variabilidade genética de populações brasileiras de *Eudocimus ruber* (Ciconiiformes - Threskiornithidae). in Resumos do VII CBO, Rio de Janeiro-RJ.
- 397 Scherer-Neto, P. (1982). Aspectos bionômicos e desenvolvimento de *Theristicus caudatus* (Boddaert, 1783) (Aves, Threskiornithidae). *Dusenía* 13(4):145-149.
- 398 Sick, H. (1965) *Bubulcus ibis* (L.) na Ilha de Marajó, Pará: garça ainda não registrada no Brasil. *Anais Acad. Brasil. Ciênc.* 37:567-570.
- 399 Silva e Silva, R. & Silva, J. R. (2003) Reprodução e status da Garça-vaqueira (*Bubulcus ibis*) no arquipélago de Fernando de Noronha. In Resumos do XI CBO, Feira de Santana-BA.
- 400 Silva, F. e M. A. B. Fallavena (1995) Movimentos de dispersão de *Platalea ajaja* (Aves, Threskiornithidae) detectados através de anilhamento. *Rev. Ecol. Lat. Am.* 2 (1/3):19-21.
- 401 Straube, F.C., M.R. Bornschein, B.L. Reinert e M. Pichorim. 1993. Novas informações sobre *Tigrisoma fasciatum* do Estado do Paraná. Pelotas, *Resumos do III Congresso Brasileiro de Ornitologia*. R.43.
- 402 Tauceda, K. C., Meneguetti, J. O. (1999) Características da nidificação em colônia de *Plegadis chihi* no Parque Estadual de Itapuã, Viamão, RS. Porto Alegre: UFRGS. Trabalho de conclusão (Bacharelado em Zoologia), Instituto de Biociências, Universidade Federal do Rio Grande do Sul.
- 403 Tauceda, K. C., Menegheti, J. O. (1998) Estudo de uma colônia reprodutiva de *Plegadis chihi* no Parque Estadual de Itapuã. p. 280. In: Resumos do Salão de Iniciação Científica, 10. Porto Alegre: Universidade Federal do Rio Grande do Sul.
- 404 Teixeira, D. L. M. & Alvarenga, H. M. F. (1985) The first recorded Cory's Bittern (*Ixobrychus 'neoxenus'*) from South America. *Auk* 102:413.
- 405 Teixeira, D. L. M. & Carvalho, M. C. S. (1982) Notas sobre a Garça-real, *Pilherodius pileatus* (Boddaert, 1783). *Anais Soc. Sul-Riogrand. Ornít.* 3:13-15.
- 406 Teixeira, D. L. M. & Nacinovic, J. B. (1982) O socó-baio *Botaurus pinnatus* (Wagler, 1829) no Rio de Janeiro. *Anais Soc. Sul-Riogrand. Ornít.* 3:9-12.
- 407 Teixeira, D. L. M., Nacinovic, J. B. & Dujardin, J. L. (1988) Notas sobre la distribucion y conservacion de *Eudocimus ruber* en Brasil. In: 1st International Scarlet Ibis conservation Workshop, Caracas. The Scarlet Ibis: status, conservation and recent research. Amsterdam: IWRB Special Publication, 1988. v. 1. p. 124-129.
- 408 Ventura, C. P. E. & Ferreira, I. (1983) Notas sobre a "Garça Real", *Pilherodius pileatus* (Boddaert, 1783). *Anais Soc. Sul-Riogrand. Ornít.* 4:3-6.
- 409 Bege, L. A. R. (1990) Primer reporte de *Phoenicoparrus andinus* en Brasil. *El Volante Migratorio* 14:6.
- 410 Branco, M. B. C., Rocha, O. & Dias, M. M. (2001) The occurrence of *Phoenicopterus chilensis* Molina (Aves: Phoenicopteridae) in São Paulo state reservoirs. *Rev. Bras. Biol.* 61(4):703-704.

REFERÊNCIAS BIBLIOGRÁFICAS - AVIFAUNA

- 411 Efe, M. A., Filippini, A., Trois, I. A. T. (2002) Reavistagem de Flamingos no Litoral de Santa Catarina. *In: Resumos do X CBO.*
- 412 Rocha O, O., ed. (1994) *Contribución preliminar a la conservación y el conocimiento de la ecología de flamencos en la Reserva Nacional de Fauna Andina "Eduardo Avaroa", Departamento Potosí, Bolivia.* La Paz: Academia Nacional de Ciencias de Bolivia, Museo Nacional de Historia Natural.
- 413 Rocha O., O. and Quiroga O., C. (1997) Primer censo simultáneo internacional de los flamencos *Phoenicoparrus jamesi* y *Phoenicoparrus andinus* en Argentina, Bolivia, Chile y Perú, con especial referencia y análisis al caso boliviano. *Ecol. Bolivia* 30: 33-42.
- 414 Efe, M. A., Couto, G. S, Soares, A. B. A. & Schulz Neto, A. (1992) Primeiro registro de nidificação de *Phaethon lepturus* Daudin, 1802, no Arquipélago dos Abrolhos, Bahia, Brasil. *In: Resumos do II CBO.*
- 415 Azevedo, M. S. (1998) Distribuição e alimentação do bobo-pequeno, *Puffinus puffinus*, no litoral gaúcho. p. 110. *In: Resumos do Seminário-Feira de Ensino, Pesquisa e Extensão 4.* São Leopoldo. São Leopoldo: Universidade do Vale do Rio dos Sinos.
- 416 Azevedo, M. S., Fonseca, V. S. S, Petry, M. V. (1997) Estudos sobre alimentação e ocorrência de pardela-escura, *Puffinus griseus*, no litoral do Rio Grande do Sul. p. 76. *In: Programa e Resumos da Reunião Acadêmica de Biologia da Unisinos. 6.* São Leopoldo. São Leopoldo: Universidade do Vale do Rio dos Sinos.
- 417 Azevedo, M. S., Petry, M. V. (1998) Bobo-pequeno, *Puffinus puffinus*, no litoral gaúcho. p. 268. *In: Resumos do Salão de Iniciação Científica 10.* Porto Alegre. Porto Alegre: Universidade Federal do Rio Grande do Sul.
- 418 Azevedo, M. S., Petry, M. V. (1998) Ocorrência de bobo-pequeno, *Puffinus puffinus*, no litoral do Rio Grande do Sul. p. 34. *In: Resumos do Salão de Iniciação Científica de Ciências Biológicas da PUCRS, 3.* Porto Alegre. Porto Alegre: Pontifícia Universidade Católica do Rio Grande do Sul.
- 419 Azevedo, T. R. (1989) O petrel-de-cabeça-branca (*Pterodroma lessoni* Procellariidae) em Santa Catarina, Brasil. *In: Resumos do V ENAVE (Brasília).* p. ?.
- 420 Azevedo, T. R. & Schiefler, A. (1991) Additional notes on the Procellariiformes of Santa Catarina Island and mainland (Brazil). Univ. of Liège, Inst. Zool., Belgium, report 458:1-10.
- 421 Berrow, S. D., Croxall, J. P., Grant, S. M. (2000). Status of white-chinned petrels *Procellaria aequinoctialis* Linnaeus 1758, at Bird Island, South Georgia. *Antarctic Sci.* 12:399-405.
- 422 Berrow, S.D., A.G. Wood and P.A. Prince. (2000). Foraging location and range of White-chinned Petrels *Procellaria aequinoctialis* breeding in the South Atlantic. *J. of Avian Biology.* 31:303-311.
- 423 BirdLife International. 2004. *Tracking ocean wanderers: the global distribution of albatrosses and petrels.* Results from the global Procellariiform tracking workshop, 1-5 September 2003. Cambridge, UK: BirdLife International.
- 424 Brooke, M. 2004. *Albatrosses and petrels across the world.* Oxford: Oxford University Press.
- 425 Bugoni, L., M. Sander, R.P. Silva-Filho, J.A.P. Moreira and J.C. Gastal. 2004. Inland displacement and mortality of the Atlantic Petrel, *Pterodroma incerta*, after a storm. Montevideo, Uruguay, *Resumos do III International Albatross and Petrel Conference.* p.22.
- 426 Burg, T.M. & J.P. Croxall. 2004. Global population structure and taxonomy of the wandering albatross species complex. *Molecular Ecology.* 13(8):2345-2355.

REFERÊNCIAS BIBLIOGRÁFICAS - AVIFAUNA

- 427 Croxall, J. P., Prince, P. A., Rothery, P. and Wood, A. G. (1998) Population changes in albatrosses at South Georgia. Pp.69-83 in G. Robertson and R. Gales, eds. *Albatross biology and conservation*. Chipping Norton: Surrey Beatty & Sons.
- 428 Croxall, J.P. & P.A. Prince. 1990. Recoveries of Wandering Albatrosses *Diomedea exulans* ringed at South Georgia. *Ringing & Migration*. 11:43-51.
- 429 Cuthbert, R., E.S. Sommer, P.G. Ryan, J. Cooper and G. Hilton. 2004. Demography and conservation status of the Tristan Albatross *Diomedea [exulans] dabbenena*. *Biological Conservation*. 117:471-481.
- 430 Cuthbert, R., G. Hilton, P. Ryan and G.N. Tuck. 2005. At-sea distribution of breeding Tristan Albatrosses *Diomedea dabbenena* and potential interactions with pelagic longline fishing in the South Atlantic Ocean. *Biological Conservation*. 121:345-355.
- 431 Cuthbert, R.J, P.G. Ryan, J. Cooper & G. Hilton. 2003. Demography and population trends of the Atlantic Yellow-nosed Albatross. *Condor*. 105(3):439-452.
- 432 Cuthbert, R.J. 2005. Breeding biology of the Atlantic Petrel, *Pterodroma incerta*, and a population estimate of this and other burrowing petrels on Gough Island, South Atlantic Ocean. *Emu*. 104(3):221-228.
- 433 Cuthbert, R.J., R.A. Phillips and P.G. Ryan. 2003. Separating the Tristan Albatross and the Wandering Albatross using morphometric measurements. *Waterbirds*. 26(3):338-344.
- 434 Efe, M. A. & Musso, C. (1994) Registro de Reprodução de Puffinus lherminieri (Lesson, 1939) no Brasil. In: *Resumos do IV CBO*.
- 435 Enticott, J. W. and O'Connell, M. (1985) The distribution of the spectacled form of the White-chinned Petrel *Procellaria aequinoctiales conspicillata* in the South Atlantic Ocean. *British Antarctic Survey Bull*. 66: 83-86.
- 436 Enticott, J.W. (1991). Distribution of the Atlantic Petrel *Pterodroma incerta* at sea. *Marine Ornithology*. 19:49-60.
- 437 Fonseca, V. S. S., Azevedo, M. S. & Petry, M. V. (1997) Aspectos sobre a alimentação e distribuição do petrel-pratedo, *Fulmarus glacialis*, no litoral do Rio Grande do Sul. p. 77. In: Programa e Resumos da Reunião Acadêmica de Biologia da Unisinos, 6. São Leopoldo: Universidade do Vale do Rio dos Sinos.
- 438 Fonseca, V. S. S., Petry, M. V. (1998) Albatroz-real, *Diomedea epomophora*, no sul do Brasil. p. 268. In: Resumos do Salão de Iniciação Científica, 10. Porto Alegre: Universidade Federal do Rio Grande do Sul.
- 439 Fonseca, V. S. S., Petry, M. V. (1998) Distribuição da pardela-preta, *Procellaria aequinoctialis*, no litoral do Rio Grande do Sul. p. 37. In: Resumos do Salão de Iniciação Científica de Ciências Biológicas da PUCRS, 3. Porto Alegre: Pontifícia Universidade Católica do Rio Grande do Sul.
- 440 Fonseca, V. S. S., Petry, M.V. & Fonseca, F. L. S. (2001) Ocorrência do Petrel-azul (*Halobaena caerulea*) no litoral do Brasil. *Orn. Neotrop*. 12(4):355-356.
- 441 Grantsau, R. (1995) Os albatrozes (Diomedidae, Procellariiformes) do Atlântico e suas ocorrências na costa brasileira e uma chave de identificação. *Bol. CEO* 12:20-31.
- 442 Hunter, S. (1983) The food and feeding ecology of the giant petrel *Macronectes halli* and *M. giganteus* at South Georgia. *Journal of Zoology* 200: 521-538.
- 443 Hunter, S. (1984) Movements of South Georgia giant petrels *Macronectes* spp. ringed at South Georgia. *Ring. Migr*. 5: 105-112.
- 444 Hunter, S. (1984) Breeding biology and population dynamics of giant petrels *Macronectes* at South Georgia (Aves: Procellariiformes). *Journal of Zoology* 203: 441-460.

REFERÊNCIAS BIBLIOGRÁFICAS - AVIFAUNA

- 445 Krul, R. & Moraes, V. S. (1994) *Calonectris diomedea* (Procellariiformes, Procellariidae) no litoral do Paraná. p. 105. In: *Resumos do IV CBO*.
- 446 Luigi, G. (1995). Aspectos da biologia reprodutiva de *Pterodroma arminjoniana* (Giglioli & Salvadori, 1869) (Aves: Procellariidae) na Ilha da Trindade, Atlântico Sul. Dissertação de Mestrado. Rio de Janeiro, Universidade Federal do Rio de Janeiro.
- 447 Martuscelli, P., Olmos, F. & Silva e Silva, R. (1995) First record of the Northern Giant Petrel *Macronectes halli* for Brazilian waters. *Bull. B. O. C.* 115(3):187-188.
- 448 Martuscelli, P., Silva e Silva, R. & Olmos, F. (1997) A large prion *Pachyptila* wreck in south-east Brazil. *Cotinga* 8:55-57.
- 449 Moloney, C.L., J. Cooper, P.G. Ryan and W.R. Siegfried. (1994). Use of a population model to assess the impact of longline fishing on Wandering Albatross *Diomedea exulans* populations. *Biological Conservation*. 70:195-203.
- 450 Moraes, V. S. & Krul, R. (1994) Sobre as gaivotas-rapineiras *Catharacta antarctica* e *Catharacta maccormicki* (Stercorariidae) no Paraná. p. 151. In: *Resumos do IV CBO*.
- 451 Nardon, R. C., Fonseca, V. S. S., Petry, M. V. (1998) Distribuição do albatroz-de-sobrancelhas-pretas, *Diomedea melanophris*, no litoral do Rio Grande do Sul. p. 108. In: Resumos do Seminário-Feira de Ensino, Pesquisa e Extensão, 4. São Leopoldo: Universidade do Vale do Rio dos Sinos.
- 452 Nardon, R. C., Fonseca, V. S. S., Petry, M. V. (1998) Distribuição do albatroz-de-sobrancelhas-pretas, *Diomedea melanophris*, no litoral do Rio Grande do Sul. p. 35. In: Resumos do Salão de Iniciação Científica de Ciências Biológicas da PUCRS, 3. Porto Alegre: Pontifícia Universidade Católica do Rio Grande do Sul.
- 453 Neves, T. S. & Olmos, F. (1998) Albatross mortality in fisheries off the coast of Brazil. p. 214-219 In G. Robertson & R. Gales (eds.) *The Albatross Biology & Conservation*. Surrey Beatty & Sons, Chipping Norton.
- 454 Neves, T. S. & Olmos, F. (2001) O Albatroz-de-Tristão *Diomedea dabbenena* no Brasil. *Nattereria* 2:19-20.
- 455 Neves, T., Vooren, C. M. and Bastos, G. (2000) Proportions of Tristan and Wandering Albatrosses in incidental captures off the Brazilian coast. Proceedings of the Second International Conference on the Biology and Conservation of Albatrosses and other Petrels. 8-12 May 2000, Honolulu, Hawaii.
- 456 Neves, T.S., F. Olmos e F.V. Pepes. 2003. *Plano de ação nacional para conservação de albatrozes e petréis*. Disponível em: <http://www.projetoalbatroz.com.br>. Acesso em: 09 de jan. de 05.
- 457 Nunn, G.B. & S.E. Stanley. (1998). Body size effects and rates of cytochrome b evolution in tube-nosed seabirds. *Mol. Biol. Evol.* 15:1360-1371.
- 458 Nunn, G.B., J. Cooper, P. Jouventin, C.J.R. Robertson and G.G. Robertson. (1996). Evolutionary relationships among extant albatrosses (Procellariiformes: Diomedidae) established from complete cytochrome-b gene sequences. *Auk*. 113:784-801.
- 459 Olmos, F. (2000) Registro documentado e novas observações de *Fregatta grallaria* para o Brasil (Procellariiformes: Hydrobatidae). *Nattereria* 1:20-21.
- 460 Olmos, F. (2000) Revisão dos registros de *Fregatta tropica* para o Brasil (Procellariiformes: Hydrobatidae). *Nattereria* 1:27-28.
- 461 Olmos, F. (2002) At-sea records of Cape Verde Shearwaters *Calonectris edwardsii* in Brazil. *Atlantic Seabirds* 4(2): 77-80.

REFERÊNCIAS BIBLIOGRÁFICAS - AVIFAUNA

- 462 Olmos, F. (2002) First record of Northern Royal Albatross (*Diomedea sanfordi*) in Brazil. *Ararajuba* 10(2):271-272.
- 463 Olmos, F. & Souza, R. C. R. (2000) An analysis of recoveries of banded Manx Shearwaters in Brazil. Workshop Puffinus 2000, 12-16 setembro, Funchal, Madeira.
- 464 Olmos, F. (2001) Revisão dos registros de *Procellaria conspicillata* (Procellariidae: Procellariiformes) no Brasil, com novas observações sobre sua distribuição. *Nattereria*. 2:25-27.
- 465 Olmos, F., Bastos, G. C. & Neves, T. S. (2000) Estimating seabird by-catch in Brazil. Second International Conference on the Biology and Conservation of Albatrosses and Other Petrels. 8-12 Maio, Waikiki, Hawaii.
- 466 Olmos, F., Neves, T. S. & Bastos, G. C. C. (2001) A pesca com espinhéis e a mortalidade de aves marinhas no Brasil. p. 327-337 In: J. Albuquerque, J. F. Cândido, F. C. Straube & A. Roos (orgs.) *Ornitologia e Conservação: da Ciência às Estratégias*. SBO, UNISUL/CNPq.
- 467 Olmos, F., T. S. Neves & G. C. C. Bastos. (2001) A pesca com espinhéis e a mortalidade de aves marinhas no Brasil. P. 327-337 In J. Albuquerque, J. F. Cândido, F. C. Straube & A. L. Roos (orgs.) *Ornitologia e Conservação: da Ciência às Estratégias*. SBO, UNISUL/CNPq, Tubarão.
- 468 Olmos, F., T.S. Neves and C.M. Vooren (2000) Spatio-temporal distribution of White-chinned *Procellaria aequinoctialis* and Spectacled *P. conspicillata* Petrels off Brazil. p.142. In: FLINT, E. & K. SWIFT (eds.). Second Abstract International Conference on the Biology and Conservation of Albatrosses and other Petrels (Abstracts). *Marine Ornithology* 28: 125-152.
- 469 Pacheco, J. F. & Maciel, N. C. (1995) Segundo registro de *Calonectris diomedea* no Estado do Rio de Janeiro e um sumário de suas aparições na costa brasileira (Procellariiformes: Procellariidae). *Ararajuba* 3:82-83.
- 470 Patterson, D. L. e S. Hunter (2000) Giant Petrel *Macronectes* spp. band recovery analysis from the International Giant Petrel Banding Project, 1988/89. *Marine Ornithology* 28(1):69-74.
- 471 Patterson, D. L., Woehler, E. J., Croxall, J. P., Cooper, J., Poncet, S. and Fraser, W. R. (2008) Breeding distribution and population status of the Northern Giant Petrel *Macronectes halli* and Southern Giant Petrel *M. giganteus*. *Mar. Ornithol.* 36:115-124.
- 472 Petry, M. V. & Azevedo, M. S. (2000) Dieta do gênero *Puffinus* no litoral gaúcho. p.160-161. In: *Resumos do VIII CBO*.
- 473 Petry, M. V., Bencke, G. A. & Klein, G. N. (1991) First record of the Shy Albatross, *Diomedea cauta*, for the Brazilian coast. *Bull. B. O. C.* 111(4):189-190.
- 474 Petry, M. V., Bugoni, L., Fonseca, V. S. S. (2000) Ocorrência de the Cape Verde Shearwater, *Calonectris edwardsii*, on the Brazilian coast. *British Bulletin of Ornithological Club* 120(3):198-200.
- 475 Petry, M. V., Fonseca, V. S. S. (2000) Análise do conteúdo estomacal de *Fulmarus glacialis*, no litoral do Rio Grande do Sul. p.159-160. In: *Resumos do VIII CBO*.
- 476 Petry, M. V., V. S. da S. Fonseca e M. Sander (2001) Food habits of the royal albatross, *Diomedea epomophora* (Lesson, 1825) at the seacoast of Brazil. *Acta Biol. Leopold.* 23(2):207-212.
- 477 Piacentini, V. Q., Wedekin, L. L. & Daura-Jorge, F. G. (2003) Confirmação da presença de *Stercorarius parasiticus* (Stercorariidae) no litoral de Santa Catarina. In: *Resumos do XI CBO*. p.111.
- 478 Prince, P. A. (1980) The food and feeding ecology of grey-headed albatross *Diomedea chrysostoma* and black-browed albatross *D. melanophris*. *Ibis* 122: 476-488.

REFERÊNCIAS BIBLIOGRÁFICAS - AVIFAUNA

- 479 Prince, P. A., Croxall, J. P., Trathan, P. N. and Wood, A. G. (1998) The pelagic distribution of South Georgia albatrosses and their relationships with fisheries. Pp.137-167 in G. Robertson and R. Gales, eds. *Albatross biology and conservation*. Chipping Norton, Australia: Surrey Beatty & Sons.
- 480 Prince, P. A., Rothery, P., Croxall, J. P. and Wood, A. G. (1994) Population dynamics of Black-browed and Grey-headed Albatrosses *Diomedea melanophris* and *D. chrysostoma* at Bird Island, South Georgia. *Ibis* 136: 50-71.
- 481 Prince, P.A., A.G. Wood, T. Barton and J.P. Croxall. 1992. Satellite tracking of Wandering Albatrosses (*Diomedea exulans*) in the South Atlantic. *Antarctic Science*. 4:31-36.
- 482 Robertson, C. J. R. (1998) Factors influencing the breeding performance of the Northern Royal Albatross. Pp.99-104 in G. Robertson and R. Gales, eds. *Albatross biology and conservation*. Australia: Surrey Beatty & Sons: Chipping Norton.
- 483 Robertson, C. J. R. and Bell, B. D. (1984) Seabird status and conservation in the New Zealand region. Pp.573-586 in J. P. Croxall, P. G. H. Evans and R. W. Schreiber, eds. *Status and conservation of the world's seabirds*. Cambridge, U.K.: International Council for Bird Preservation (Techn. Publ. 2).
- 484 Robertson, C. J. R. and Nunn, G. B. (1998) Towards a new taxonomy for albatrosses. Pp.13-19 in G. Robertson and R. Gales, eds. *Albatross biology and conservation*. Chipping Norton: Surrey Beatty & Sons.
- 485 Rowan, A. N., Elliott, H. F. I. and Rowan, M. K. (1951) The "spectacled" form of the Shoemaker *Procellaria aequinoctialis* in the Tristan da Cunha Group. *Ibis* 93: 169-179.
- 486 Ryan, P. [G.] (1999) Red Data Bird: Spectacled Petrel, *Procellaria conspicillata*. *World Birdwatch* 21(1):24-25.
- 487 Ryan, P. G. (1998) The taxonomic and conservation status of the Spectacled Petrel *Procellaria conspicillata*. *Bird Conserv. Internatn.* 8: 223-235.
- 488 Ryan, P. G. and Boix-Hinzen, C. (1999) Consistent male-biased seabird mortality in the Patagonian Toothfish longline fishery. *Auk* 116: 851-854.
- 489 Ryan, P. G. and Moloney, C. L. (in press) The status of Spectacled Petrels *Procellaria conspicillata* and other seabirds at Inaccessible Island. *Mar. Ornithol.*
- 490 Ryan, P. G., Dean, W. R. J., Moloney, C. L., Watkins, B. P. and Milton, S. J. (1990) New information on seabirds at Inaccessible Island and other islands in the Tristan da Cunha group. *Mar. Ornithol.* 18: 43-54.
- 491 Ryan, P. G., J. Cooper, e J. P. Glass (2001) Population status, breeding biology and conservation of the Tristan Albatross *Diomedea [exulans] dabbenena*. *Bird Cons. Int.* 11(1): 35-48.
- 492 Ryan, P.G. & C.L. Moloney. 2000. The status of Spectacled Petrels *Procellaria conspicillata* and other seabirds at Inaccessible island. *Marine Ornithology*. 28:93-100.
- 493 Ryan, P.G. 1998. The taxonomic and conservation status of the Spectacled Petrel *Procellaria conspicillata*. *Bird Conservation International*. 8:223-235.
- 494 Ryan, P.G. 2000. Separating albatrosses: Tristan or Wandering ? Africa – Birds & Birding (August/September 2000):35-39.
- 495 Sagar, P. M. and Weimerskirch, H. (1996) Satellite tracking of Southern Buller's Albatrosses from the Snares, New Zealand. *Condor* 98: 649-652.
- 496 Sagar, P. M., Stahl, J. C., Molloy, J., Taylor, G. A. and Tennyson, A. J. D. (1999) Population size and trends within the two populations of Southern Buller's Albatross *Diomedea bulleri bulleri*. *Biol. Conserv.* 89: 11-19.

REFERÊNCIAS BIBLIOGRÁFICAS - AVIFAUNA

- 497 Sampaio, C. L. S. & Castro, J. O. (1998) Registros de *Phoebetria palpebrata* (Foster, 1785) no litoral da baía, Nordeste do Brasil (Procellariiformes: Diomedidae). *Ararajuba* 6(2):136-137.
- 498 Sander, M. (1982) Nota sobre a presença de *Diomedea epomophora* Lesson, 1815, no Rio Grande do Sul, Brasil. *Pesquisas, Sér. Zool.* 33:23-25.
- 499 Schiavini, A., Frere, E., Gandini, P., García, N. and Crespo, E. (1998) Albatross-fisheries interactions in Patagonian shelf waters. Pp.208-213 in G. Robertson and R. Gales, eds. *Albatross biology and conservation*. Chipping Norton: Surrey Beatty & Sons.
- 500 Silva, F. (1975) Presença de *Calonectris diomedea borealis* Cory, 1881 nas costas de Santa Catarina, Brasil. *Iheringia, Sér. Zool.* 46:54.
- 501 Silva, G. L. (1995) Aspectos da biologia reprodutiva de *Pterodroma arminjoniana* (Giglioli & Salvadori, 1869) (Aves: Procellariidae) na ilha de Trindade, Atlântico sul. Dissertação de Mestrado. Universidade Federal do Rio de Janeiro.
- 502 Snow, D.W. 1965. The breeding of Audubons Shearwater (*Puffinus lherminieri*) in the Galapagos. *Auk*. 82:591-597.
- 503 Soto, J. & R.S. Riva. 2000. Análise da captura de aves oceânicas pelo espinhel pelágico e rede de deriva no extremo sul do Brasil, com destaque ao impacto sofrido pelo albatroz *Diomedea exulans* Linnaeus, 1758 (Procellariiformes, Diomedidae) e a proposta de um método para minimizar a interação com a pesca. Itajaí, *Anais da XIII Semana Nacional de Oceanografia*. p.718-720.
- 504 Soto, J. & R.S. Riva. 2001. Recaptura de um espécime de albatroz-de-nariz-amarelo *Thalassarche chlororhynchos* (Procellariiformes, Diomedidae) no sul do Brasil, anilhado na ilha Gough, Atlântico Sul. *Resumos do IX Congresso Brasileiro de Ornitologia*. p.369.
- 505 Soto, J. M. R., Riva, R. S (2000) Registro de um espécime ovígero de albatroz-de-sobrancelha, *Thalassarche melanophrys*, coletado na costa do Rio Grande do Sul, Brasil. p. 353-354. *In: Resumos do VIII CBO*.
- 506 Taylor, G. A. (2000) *Action plan for seabird conservation in New Zealand*, Part A: Threatened seabirds. Wellington: Department of Conservation.
- 507 Tennyson, A., Imber, M. and Taylor, R. (1998) Numbers of black-browed mollymawks (*Diomedea m. melanophrys*) and white-capped mollymawks (*D. cauta stadi*) at the Antipodes Islands in 1994-95 and their population trends in the New Zealand region. *Notornis* 45: 157-166.
- 508 Voisin, J. F. & Teixeira, D. M. (1998) The identification of Giant Petrels (Aves, Procellariidae [sic]) in South Atlantic. *Bol. FBCN* 25:129-133.
- 509 Vooren, C. M. & Fernandes, A. C. (1989) *Guia de albatrozes e petréis do sul do Brasil*. Porto Alegre: Sagra.
- 510 Walker, K. and Elliott, G. (1999) Population changes and biology of the Wandering Albatross *Diomedea exulans gibsoni* at the Auckland Islands. *Emu* 99: 239-247.
- 511 Walker, K., Elliott, G., Nicholls, D., Murray, D. and Dilks, P. (1995) Satellite tracking of Wandering Albatross (*Diomedea exulans*) from the Auckland Islands: preliminary results. *Notornis* 42: 127-137.
- 512 Waugh, S. M., Weimerskirch, H., Moore, P. J. and Sagar, P. M. (1999) Population dynamics of Black-browed and Grey-headed Albatrosses *Diomedea melanophrys* and *D. chrysostoma* at Campbell Island, New Zealand, 1942-96. *Ibis* 141: 216-225.

REFERÊNCIAS BIBLIOGRÁFICAS - AVIFAUNA

- 513 Weimerskirch, H. and Jouventin, P. (1998) Changes in population sizes and demographic parameters of six albatross species breeding on the French sub-antarctic islands. Pp.84-91 in G. Robertson and R. Gales, eds. *Albatross biology and conservation*. Chipping Norton: Surrey Beatty & Sons.
- 514 Weimerskirch, H., Brothers, N. and Jouventin, P. (1997) Population dynamics of Wandering Albatross *Diomedea exulans* and Amsterdam Albatross *D. amsterdamensis* in the Indian Ocean and their relationships with long-line fisheries: conservation implications. *Biol. Conserv.* 79: 257-270.
- 515 Weimerskirch, H., Catard, A., Prince, P. A., Cherel, Y. and Croxall, J. P. (1999) Foraging white-chinned petrels *Procellaria aequinoctialis* at risk from the tropics to Antarctica. *Biol. Conserv.* 87: 273-275.
- 516 Williams, R. S. R., Kirwan, G. M. and Bradshaw, C. G. (1996) The status of Black-capped Petrel *Pterodroma hasitata* in the Dominican Republic. *Cotinga* 6: 29-30.
- 517 Willis, E. O. & Oniki, Y. (1993) On a *Phoebetria* specimen from southeastern Brazil. *Bull. B. O. C.* 113:60.
- 518 Woehler, E. J. (1991) Status and conservation of the seabirds of Heard Island and the McDonald Islands. Pp.263-275 in J. P. Croxall, ed. *Seabird status and conservation: a supplement*. Cambridge, U.K.: International Council for Bird Preservation (Techn. Publ. 11).
- 519 Xavier, J.C., J.P. Croxall, P.N. Trathan and A.G. Wood. 2003. Feeding strategies and diets of breeding grey-headed and wandering albatrosses at South Georgia. *Marine Biology*. 143(2):221-232.
- 520 Zino, F., Heredia, B. and Biscoito, M. J. (1996) Action plan for Fea's Petrel (*Pterodroma feae*). Pp.25-31 in B. Heredia, L. Rose and M. Painter, eds. *Globally threatened birds in Europe: action plans*. Strasbourg, France: Council of Europe and BirdLife International.
- 521 Croxall, J.P., JR. D. Silk, R. A. Phillips, V. Afanasyev and D.R. Briggs. 2005. Global circumnavigations: tracking year-round ranges of nonbreeding albatrosses. *Science*. 307:249-250.
- 522 Cuthbert, R.J. & E.S. Sommer. 2004. Population size and trends of four globally threatened seabirds at Gough Island, South Atlantic Ocean. *Marine Ornithology*. 32:97-103.
- 523 Ashfort, W. (1993) *Penguins, puffins and auks*. New York: Crown Publishers.
- 524 Fonseca, V. S. S., M.V. Petry e A. Jost. (2001) Diet of the Magellanic Penguin on the coast of Rio Grande do Sul, Brazil. *Waterbirds* 24(2):290-293.
- 525 Mohr, L. V. (2004) Novo registro do pingüim-rei *Aptenodytes patagonicus* para o Brasil . *Ararajuba* 12(1)78-79.
- 526 Pacheco, J. F., Ramos Junior, V. & Fedullo, L. P. (1995) O Pinguim-rei (*Aptenodytes patagonicus*) pela primeira vez assinalado no Brasil. *Atualidades Orn.* 64:4.
- 527 Roman, A. H., Soto, M. R. (1996) Dois espécimes de pingüim-rei, *Aptenodytes patagonicus* [sic] (Forster,1844), encontrados no litoral do Rio Grande do Sul, Brasil. p. 547. In: Resumos da Reunião Especial da SBPC, 3. Florianópolis.
- 528 Ryan, P. G. and Cooper, J. (1991) Rockhopper penguins and other marine life threatened by driftnet fisheries at Tristan da Cunha. *Oryx* 25: 76-79.
- 529 Strieder, R. S. & Strieder, M. N. (1991) Aspectos sobre a mortandade de *Spheniscus magellanicus* Forster,1781 no litoral do Rio Grande do Sul. p. 17. In: Resumos da Semana Universitária Gaúcha de Debates Biológicos, 32. Porto Alegre: Universidade Federal do Rio Grande do Sul.
- 530 Williams, T. D. (1995) *The penguins* Spheniscidae. Oxford, U.K.: Oxford University Press.
- 531 Woehler, E. J. (1993) *The distribution and abundance of Antarctic and sub-Antarctic penguins*. SCAR, Cambridge.

REFERÊNCIAS BIBLIOGRÁFICAS - AVIFAUNA

- 532 Alves, V. S., Coelho, E. P., Soares, A. B. A., Ribeiro, A. B. B., Efe, M. A. & Couto, G. S. (1990) Breeding Behaviour and Ecology of The Brown Booby, *Sula leucogaster* Boddaert, 1783, Nesting at Cabo Frio Island, Rio de Janeiro - Brasil. In: Proceeding of the XX Congressus Internationalis Ornithologicus.
- 533 Alves, V. S., Ribeiro, A. B. B., Soares, A. B. A., Efe, M. A. & Couto, G. S. (1991) Experimentos Sobre o Comportamento de Incubação do Atobá-Mascarado (*Sula dactylatra*), Utilizando Ovos Artificiais. In: Proceedings of the IV Congreso de Ornitologia Neotropical.
- 534 Alves, V. S., Soares, A. B. A., Couto, G. S., Efe, M. A., Santos, M. M., Souza, A. P. M., Moreira, M. C. & Musso, C. (1996) Análises das Recapturas e Recuperações de Atobás, *Sula leucogaster* e *S. dactylatra* no Arquipélago dos Abrolhos, Bahia, Brasil. In: *Resumos do V CBO*.
- 535 Alves, V. S., Soares, A. B. A., Couto, G. S., Ribeiro, A. B. B., Efe, M. A. & Aguiaro, T. (2000) Alimentação de *Sula dactylatra* e *Sula leucogaster* no Arquipélago dos Abrolhos, Bahia, Brasil. In: *Orn. Bras. no Séc. XX*.
- 536 Baumgarten, M. M., Kohlrausch, A. B., Araújo, A. M. et al. (1998) Indício de parasitismo de ovos em ninho de atobá-marrom, *Sula leucogaster*, nas ilhas Moleques do Sul, SC. p. 91. In: *Resumos do VII CBO*.
- 537 Bege, L. A. R. & Pali, B. T. (1987) *Sula serrator* no Brasil. *Nuestras Aves* 5:11.
- 538 Bege, L. A. R. & Pauli, B. T. (1986) *Sula serrator* no Brasil. *Atobá* 1(1):2.
- 539 Bege, L. A. R. & Pauli, B. T. (1988) Primeiro registro de *Sula serrator* no Brasil. Anais do III ENAVE (São Leopoldo). p. ?
- 540 Bege, L. A. R. & Pauli, B. T. (1990) Two birds new to the Brazilian avifauna *Bull. B. O.C.* 110(2): 93-94.
- 541 Branco, J. O. (2002) Flutuações sazonais na abundância de *Phalacrocorax brasilianus* (Gmelin) no estuário do Saco da Fazenda, Itajaí, Santa Catarina, Brasil. *Rev. Bras. Zool.* 19(4):1057-1062.
- 542 Campos-Martins, F. (2001) Redução do tamanho da ninhada em *Sula leucogaster* (Pelecaniformes, Sulidae) nas Ilhas dos Currais, Paraná. p. 164-165. In: *Resumos do IX CBO*. (R36).
- 543 Campos-Martins, F. (2001) Sucesso reprodutivo de *Sula leucogaster* (Pelecaniformes, Sulidae) nas Ilhas dos Currais, Paraná. p. 163-164. In: *Resumos do IX CBO*. (R35).
- 544 Coelho, E. P. & Alves, V. S. (1987) Um caso de albinismo no Atobá-Marrom (*Sula leucogaster*). *Atobá* 2(1):4.
- 545 Coelho, E. P. & Alves, V. S. (1991) Um caso de albinismo em *Sula leucogaster* na ilha de Cabo Frio, Rio de Janeiro (Pelecaniformes: Sulidae). *Ararajuba* 2:85-86.
- 546 Coelho, E. P., Alves, V. S., Soares, A. B. A., Couto, G. S., Efe, M. A., Ribeiro, A. B. B., Vieliard, J. & Gonzaga, L. A. P. (2004) O Atobá-marrom (*Sula leucogaster*) na ilha de Cabo Frio, Arraial do Cabo, Rio de Janeiro, Brasil. In: Branco, J. O. (Org.). *Aves marinhas insulares brasileiras: bioecologia e conservação*. Itajaí, v. 1, p. 233-254.
- 547 Coelho, E. P., Soares, A. B. A. & Efe, M. A. (1989) Comportamento Reprodutivo do Atobá-marrom, *Sula leucogaster* (Aves: Sulidae) na Ilha de Cabo Frio, Arraial do Cabo, RJ. In: *Resumos do XVI CBZ*.
- 548 Efe, M. A., Couto, G. S., Alves, V. S., Soares, A. B. A. & Ribeiro, A. B. B. (1991) Aspectos do Crescimento e Alimentação do Atobá-Marrom (*Sula leucogaster*) e do Atobá-Mascarado (*Sula dactylatra*) no Arquipélago dos Abrolhos, Bahia, Brasil. In: Proceedings of the IV Congreso de Ornitologia Neotropical.
- 549 Krul, R. (2000) Estudo da dieta de *Sula leucogaster* e *Fregata magnificens* nas Ilhas dos Currais, litoral do Paraná. In: *Orn. Bras. no Séc. XX*. R18, p.162-163.

REFERÊNCIAS BIBLIOGRÁFICAS - AVIFAUNA

- 550 Krul, R. (2000) Interação de aves marinhas com a pesca: *performance* reprodutiva de *Sula leucogaster* e *Fregata magnificens* em relação à disponibilidade de alimento provida por descartes da pesca do camarão no Arquipélago de Currais, litoral do Paraná. *In: Orn. Bras. no Séc. XX*. R19, p.164-165.
- 551 Krul, R., Moraes, V. S. & Pinheiro, P. C. (1993) Análise de regurgitos de *Sula leucogaster* e *Fregata magnificens*. *In: Resumos do III CBO*. R 39.
- 552 Oliveira, A. C., Kanagae, M. F., Efe, M. A., Alves, V. S. & Rosário, L. A. (2002) Análise dos dados de recuperação do gênero *Sula* (Pelecaniformes, Sulidae) ocorridas no Brasil entre 1981 e 2000. *In: Resumos do X CBO*.
- 553 Rezende, M. (1987) Comportamento associativo de *Fregata magnificens* e *Sula leucogaster* no litoral centro-norte do estado de São Paulo. *Bol. Inst. Oceanogr.* 35:1-5.
- 554 Ribeiro, A. B. B., Alves, V. S., Soares, A. B. A., Couto, G. S. & Efe, M. A. (1991) Aspectos Comportamentais do Atobá-Marrom (*Sula leucogaster*) e do Atobá-Mascarado (*Sula dactylatra*) no Arquipélago dos Abrolhos, Bahia, Brasil. *In: Proceeding of the IV Congresso de Ornitologia Neotropical*.
- 555 Scherer-Neto, P. (1987) Nota sobre aspectos migratórios de *Fregata magnificens* (Matthews, 1914) (Fregatidae, Aves). II Encontro Nacional de Anilhadores de Aves, Anais, R.34.
- 556 Soares, A. B. A., Alves, V. S., Ribeiro, A. B. B., Efe, M. A. & Couto, G. S. (1991) Aspectos da Nidificação do Atobá-Marrom (*Sula leucogaster*) e do Atobá-Mascarado (*Sula dactylatra*) no Arquipélago dos Abrolhos, Bahia, Brasil. *In: Proceedings of the IV Congresso de Ornitologia Neotropical*.
- 557 TOTAL/QGEP/BP/AECOM, 2015. Estudo Ambiental de Caráter Regional (EACR) da Bacia da Foz do Amazonas.

REFERÊNCIAS BIBLIOGRÁFICAS - MASTOFAUNA

- 1 Alves LCPS, Andriolo A, Zerbini NA, Pizzorno JLA, Clapham PJ, 2009. Record of feeding by humpback whales (*Megaptera novaeangliae*) in tropical waters off Brazil. *Marine Mammal Science* 25: 416-419.
- 2 Andriolo A, Kinas PG, Engel MH, Martins CCMA, Rufino AM, 2010. Humpback whales within the Brazilian breeding ground: distribution and population size estimate. *Endangered Species Research* 11: 233-243.
- 3 Clapham P, Mead JG, 1999. *Megaptera novaeangliae*. *Mammalian Species* 604: 1-9.
- 4 Clapham PJ, 2009. Humpback Whale (*Megaptera novaeangliae*). In: Perrin WF, Würsig B, Thewissen, JGM. *Encyclopedia of Marine Mammals*. 2 ed. United States of America: Elsevier. pp. 582-585.
- 5 Danilewicz D, Tavares M, Moreno IB, Ott PH, Trigo CC, 2009. Evidence of feeding by the humpback whale (*Megaptera novaeangliae*) in mid-latitude waters of the western South Atlantic. *Marine Biodiversity Records* 2: e88 doi:10.1017/S1755267209000943.
- 6 Mackintosh NA, 1970. Whales and krill in the twentieth century. In: Holdgate MW. *Antarctic Ecology*. London: Academic Press. pp. 185-212.
- 7 Sears R, Perrin WF, 2009. Blue Whale (*Balaenoptera musculus*). In: Perrin WF, Würsig B, Thewissen, JGM. *Encyclopedia of Marine Mammals*. 2 ed. United States of America: Elsevier. pp. 120-124.
- 8 Da Rocha JM, 1983. Revision of Brazilian whaling data. *Reports of the International Whaling Commission* 33: 419-427.
- 9 Dalla Rosa L, Secchi ER, 1997. Stranding of a blue whale (*Balaenoptera musculus*) in southern Brazil: 'true' or pygmy? *Reports of the International Whaling Commission* 47: 425-430.
- 10 Pinedo MC, Rosas FCW, Marmontel M, 1992. Cetáceos e pinípedes do Brasil: uma revisão dos registros e guia para identificação das espécies. Manaus: UNEP/FUA. pp. 231.
- 11 Lodi L, Borobia M, 2013. Baleias, botos e golfinhos do Brasil: guia de identificação. Rio de Janeiro: Technical Books. pp. 447.
- 12 Zerbini NA, Secchi ER, Siciliano S, Simões-Lopes PC, 1997. A review of the occurrence and distribution of whales of the genus *Balaenoptera* along the Brazilian Coast. *Reports of the International Whaling Commission* 47: 407-417.
- 13 Aguilar A, 2009. Fin Whale (*Balaenoptera physalus*). In: Perrin WF, Würsig B, Thewissen, JGM. *Encyclopedia of Marine Mammals*. 2 ed. United States of America: Elsevier. pp. 433-437.
- 14 Ramos R, Poletto F, Umbach C, Freitas R, Dafferner G, Barbosa M, Figna V, Moreira S, Ribeiro C, Fernandes M, Fortes R, Carvalho D, Carneiro A, Cordeiro A, Erber C, 2010. Família Balaenopteridae: baleias do gênero *Balaenoptera*. In: Ramos R, Siciliano S, Ribeiro R. *Monitoramento da Biota Marinha em Navios de Sísmica: seis anos de pesquisa (2001-2007)*. Vitória: Everest Tecnologia. pp. 348-417.
- 15 Santos MCO, Siciliano S, Vicente AFDC, Alvarenga FS, Zampirolli E, Souza SPD, Maranhão A, 2010. Cetacean records along São Paulo state coast, Southeastern Brazil. *Brazilian Journal of Oceanography* 58(2): 123-142.
- 16 Siciliano S, Emin-Lima NR, Costa AF, Rodrigues ALF, Magalhães FA, Tosi CH, Garri RG, Silva CR, Sousa e Silva Jr. J, 2008. Revisão do conhecimento sobre os mamíferos aquáticos da costa norte do Brasil. *Arquivos do Museu Nacional do Rio de Janeiro* 66(2): 381-401.

REFERÊNCIAS BIBLIOGRÁFICAS - MASTOFAUNA

- 17 Andriolo A, Rocha JM, Zerbini AN, Simões-Lopes PC, Moreno IB, Lucena A, Danilewicz D, Bassoi M, 2010. Distribution and relative abundance of large whales in a former whaling ground off eastern South America. *Zoologia* 27(5): 741-750.
- 18 Barros NB, 1991. Recent cetacean records for southeastern Brazil. *Marine Mammal Science* 7(3): 296-306.
- 19 Brown SG, 1977. Some results of sei whales marking in the Southern Hemisphere. *Reports of the International Whaling Commission (Special Issue) 1*: 39-43.
- 20 Williamson GR, 1975. Minke whales off Brazil. *Scientific Reports of the Whales Research Institute* 27: 37-59.
- 21 Horwood J, 2009. Sei Whale (*Balaenoptera borealis*). In: Perrin WF, Würsig B, Thewissen, JGM. *Encyclopedia of Marine Mammals*. 2 ed. United States of America: Elsevier. pp. 1069-1071.
- 22 Hetzel B, Lodi L, 1993. Baleias, botos e golfinhos: guia de identificação para o Brasil. Rio de Janeiro: Nova Fronteira. pp. 280.
- 23 Sasaki T, Nikaido M, Wada S, Yamada TK, Cao Y, Hasegawa M, Okada N, 2006. *Balaenoptera omurai* is a newly discovered baleen whale that represents an ancient evolutionary lineage. *Molecular Phylogenetics and Evolution* 41: 40-52.
- 24 Siciliano S, Santos MCO, Vicente AFC, Alvarenga FS, Zampirolli E, Brito JL, Azevedo AF, Pizzorno JLA, 2004. Strandings and feeding records of Brydes's whales (*Balaenoptera edeni*) in south-eastern Brazil. *Journal of the Marine Biological Association of the United Kingdom* 84(4): 857-859.
- 25 Siciliano S, Souza SP, 2006. Bryde's whales from Brazil: the whale of mystery. *JMBA Global Marine Environment* 3: 4-5.
- 26 Hassel LB, Venturotti A, Magalhães FA, Cuenca S, Siciliano S, Marques F, 2003. Summer sightings of dwarf minke whales (*Balaenoptera acutorostrata*) off Eastern Coast of Rio de Janeiro State, Brazil. *Latin American Journal of Aquatic Mammals* 2(1): 47-50.
- 27 Cremer MJ, Barreto AS, Hardt FAZ, Tonello Jr. AJ, 2009. Cetacean occurrence near an offshore oil platform in southern Brazil. *Biotemas* 22(3): 247-251.
- 28 Zerbini AN, Secchi ER, Siciliano S, Simões-Lopes PC, 1996. The dwarf form of the minke whale, *Balaenoptera acutorostrata* Lacepede, 1804, in Brazil. *Reports of the International Whaling Commission* 46: 333-340.
- 29 Da Rocha JM, Braga NMA, 1982. Brazil Progress Report on cetacean research, June 1980 to May 1981. *Reports of the International Whaling Commission* 32: 155-159.
- 30 Magalhães FA, Severo MM, Tosi CH, Garri RG, Zerbini AN, Chellappa S, Silva FJL, 2007. Record of a dwarf minke whale (*Balaenoptera acutorostrata*) in northern Brazil. *JMBA2 - Biodiversity Records* published online: 2.
- 31 Da Rocha JM, Braga NMA, 1982. Brazil Progress Report on cetacean research, June 1980 to May 1981. *Reports of the International Whaling Commission* 32: 155-159.
- 32 Da Rocha JM, 1980. Progress Report on Brazilian Minke Whaling. *Reports of the International Whaling Commission* 30: 379-384.
- 33 Horwood J, 1990. *Biology and exploitation of the minke whale*. CRC Press, Boca Raton, USA, 248pp.

REFERÊNCIAS BIBLIOGRÁFICAS - MASTOFAUNA

- 34 Lucena A, 2006. Estrutura populacional da *Balaenoptera bonaerensis* (Burmeister) (Cetacea, Balaenopteridae) nas áreas de reprodução do Oceano Atlântico Sul. *Revista Brasileira de Zoologia* 23(1): 176-185.
- 35 Zerbini AN, Secchi ER, Bassoi M, Dalla Rosa L, Higa A, Sousa L, Moreno IB, Möller L, Caon G, 2004. Distribuição e abundância relativa de cetáceos na Plataforma Continental Externa e Talude no Sul e Sudeste do Brasil: resultados do Programa REVIZEE e perspectivas futuras. São Paulo: Instituto Oceanográfico da USP.
- 36 Ramos RMA, Siciliano S, Borobia M, Zerbini AN, Pizzorno JLA, Fragoso ABL, Lailson-Brito J, Azevedo AF, Simões-Lopes PC, Santos MCO, 2001. A note on strandings and age of sperm whales (*Physeter macrocephalus*) on the Brazilian coast. *Journal of Cetacean Research and Management* 3(3): 321-327.
- 37 Ramos RMA, Dafferner G, Freitas R, Dessoy L, Figna V, Poletto F, Ribeiro C, Miranda C, Alencastro P, Silva E, Moreira S, 2010. Família Physeteridae: Cachalote *Physeter macrocephalus*. In: Ramos R, Siciliano S, Ribeiro R. Monitoramento da Biota Marinha em Navios de Sismica: seis anos de pesquisa (2001-2007). Vitória: Everest Tecnologia. pp. 418-458.
- 38 Toledo GAC, Langguth A, 2009. Data on biology and exploitation of West Atlantic sperm whales, *Physeter macrocephalus* (Cetacea: Physeteridae) off the coast of Paraíba, Brazil. *Zoologia* 26: 663-673.
- 39 Whitehead H, 2009. Sperm Whale (*Physeter macrocephalus*). In: Perrin WF, Würsig B, Thewissen, JGM. *Encyclopedia of Marine Mammals*. 2 ed. United States of America: Elsevier. pp. 1091-1097.
- 40 Maia-Nogueira R, Baracho CG, Serra SD, 2001. Revisão dos registros do gênero *Kogia* (Gray, 1846) (Cetacea, Physeteridae, Kogiidae) no litoral do nordeste do Brasil, incluindo dados osteológicos. *Bioikos* 15(1): 50-59.
- 41 Meirelles ACO, Monteiro-Neto C, Martins AMA, Costa AF, Barros HMDR, Alves MDO, 2009. Cetacean strandings on the coast of Ceará, Northeastern Brazil (1992-2005). *Journal of the Marine Biological Association of the United Kingdom* 89: 1083-1090.
- 42 Santos RA, Haimovici M, 2001. Cephalopods in the diet of marine mammals stranded or incidentally caught along southeastern and southern Brazil (21-34°S). *Fisheries Research* 52: 99-112.
- 43 Zerbini AN, Kotas SJF, 1998. A note on cetacean bycatch in pelagic driftnet off Southern Brazil. *Reports of the International Whaling Commission* 48: 519-524.
- 44 Mcalpine DF, 2009. Pygmy and Dwarf Sperm Whales (*Kogia breviceps* and *K. sima*). In: Perrin WF, Würsig B, Thewissen, JGM. *Encyclopedia of Marine Mammals*. 2 ed. United States of America: Elsevier. pp. 936-938.
- 45 Sampaio C, Aroucha E, 2000. Registro do cachalote-anão, *Kogia simus* Owen, 1866, no litoral da Bahia, Nordeste do Brasil. *Bioikos* 14(1): 28-33.
- 46 Dalla Rosa L, Secchi ER, 2007. Killer whale (*Orcinus orca*) interactions with the tuna and swordfish longline fishery off southern and south-eastern Brazil: a comparison with shark interactions. *Journal of the Marine Biological Association of the United Kingdom* 87: 135-140.
- 47 Lodi L, Hetzel B, 1998. *Orcinus orca* (Cetacea; Delphinidae) em águas costeiras do Estado do Rio de Janeiro. *Bioikos* 12(1): 46-54.
- 48 Ott PH, Danilewicz D, 1996. Presence of franciscanas (*Pontoporia blainvillei*) in the stomach of a killer whale (*Orcinus orca*) stranded in southern Brazil. *Mammalia* 62(4): 605-609.

REFERÊNCIAS BIBLIOGRÁFICAS - MASTOFAUNA

- 49 Santos MCO, Netto DF, 2005. Killer whale (*Orcinus orca*) predation on a Franciscana dolphin (*Pontoporia blainvillei*) in Brazilian waters. *Latin American Journal of Aquatic Mammals* 4(1): 69-72.
- 50 Santos MCO, Silva E, 2009. Records of a male killer whale (*Orcinus orca*) off southeastern Brazil. *Brazilian Journal of Oceanography* 57(1): 65-68.
- 51 Secchi ER, Vaske Jr. T, 1998. Killer whale (*Orcinus orca*) sightings and depredation on tuna and swordfish longline catches in southern Brazil. *Aquatic Mammals* 24(2): 117-122.
- 52 Siciliano S, Lailson Brito Jr. J, Azevedo AF, 1999. Seasonal occurrence of killer whales (*Orcinus orca*) in waters of Rio de Janeiro, Brazil. *Zeitschrift für Säugetierkunde* 64: 251-255.
- 53 Ford JKB, 2009. Killer Whale (*Orcinus orca*). In: Perrin WF, Würsig B, Thewissen, JGM. *Encyclopedia of Marine Mammals*. 2 ed. United States of America: Elsevier. pp. 650-656.
- 54 Durban JW, Pitman RL, 2012. Antarctic killer whales make rapid, round-trip movements to subtropical waters: evidence for physiological maintenance migrations? *Biology Letters* 8(2): 274-277.
- 55 Alves MDO, Meirelles ACO, Barros HMDR, Silva CPN, Campos AA, 2002. Primeiro registro de falsa-orca, *Pseudorca crassidens* (Cetacea:Delphinidae), para o litoral do Estado do Ceará. *Arquivo de Ciências do Mar* 35: 79-92.
- 56 Andrade ALV, Pinedo MC, Barreto AS, 2001. Gastrointestinal parasites and prey items from a mass stranding of false killer whales, *Pseudorca crassidens*, in Rio Grande do Sul, Southern Brazil. *Revista Brasileira de Biologia* 61(1): 55-61.
- 57 Di Benedetto AP, Ramos R, Lima NRW, 1998. Fishing activity on Northern Rio de Janeiro State (Brazil) and its relation with small cetaceans. *Brazilian Archives of Biology and Technology* 41(3): 296-302.
- 58 Geise L, Borobia M, 1988. Sobre a ocorrência de cetáceos no litoral do Estado do Rio de Janeiro, entre 1968 e 1984. *Revista Brasileira de Zoologia* 4(4): 341-346.
- 59 Pinedo MC, Rosas FCW, 1989. Novas ocorrências de *Pseudorca crassidens* (Cetacea, Delphinidae) para o Atlântico Sul Ocidental, com observações sobre medidas cranianas e alimentação. *Atlântica* 11(1): 77-83.
- 60 Siciliano S, Moreno IB, Demari E, Alves VC, 2006. Baleias, botos e golfinhos na Baía de Campos, Série Guias de Campo: fauna marinha da Baía de Campos. Rio de Janeiro: ENSP/FIOCRUZ. pp. 99.
- 61 Soto JMR, Filippini A, 2001. Evidência da presença da falsa-orca, *Pseudorca crassidens* (Owen, 1846) (Cetacea; Delphinidae), no Atol das Rocas, Brasil. *Estudos de Biologia* 47: 41-43.
- 62 Baird RW, 2009. False Killer Whale (*Pseudorca crassidens*). In: Perrin WF, Würsig B, Thewissen, JGM. *Encyclopedia of Marine Mammals*. 2 ed. United States of America: Elsevier. pp. 405-406.
- 63 Magalhães FA, Garri RG, Tosi CH, Siciliano S, Chellappa S, Silva FJL, 2007. First confirmed record of *Feresa attenuata* (Delphinidae) for the Northern Brazilian coast. *Biota Neotropica* 7(2): 313-315.
- 64 Marigo J, Giffoni BB, 2010. Sightings and bycatch of small pelagic cetaceans, new information registered by volunteer fishermen off São Paulo, Brazil. *Brazilian Journal of Oceanography* 58(1): 71-75.
- 65 Moura JF, Di Dario BPS, Lima LM, Siciliano S, 2010. A stranded pygmy killer whale on the coast of Rio de Janeiro State, Brazil. *Marine Biodiversity Records* 3: e11 doi:10.1017/S1755267209991060.

REFERÊNCIAS BIBLIOGRÁFICAS - MASTOFAUNA

- 66 Rossi-Santos M, Baracho C, Neto ES, Marcovaldi E, 2006. First sightings of the pygmy killer whale, *Feresa attenuata*, for the Brazilian coast. *Marine Biodiversity Records* 1: e54 doi:10.1017/S1755267206005835.
- 67 Siciliano S, Moreno IB, Silva ED, 2007. Early sightings of the pygmy killer whale (*Feresa attenuata*) off the Brazilian coast: a correction to Rossi-Santos *et al.* (2006). *Marine Biodiversity Records* 1: e78 doi:10.1017/S1755267207007993.
- 68 Zerbini AN, Santos MCO, 1997. First Record of the pygmy killer whale *Feresa attenuata* (Gray, 1874) for the Brazilian coast. *Aquatic Mammals* 23(2): 105-109.
- 69 Donahue MA, Perryman WL, 2009. Pygmy Killer Whale (*Feresa attenuata*). In: Perrin WF, Würsig B, Thewissen, JGM. *Encyclopedia of Marine Mammals*. 2 ed. United States of America: Elsevier. pp. 938-939.
- 70 Erber C, Ramos R, Miranda C, Freitas R, Poletto F, Dafferner G, Ribeiro C, Figna V, 2010. Família Delphinidae: Blackfish. In: Ramos R, Siciliano S, Ribeiro R. *Monitoramento da Biota Marinha em Navios de Sísmica: seis anos de pesquisa (2001-2007)*. Vitória: Everest Tecnologia.
- 71 Gasparini JL, Sazima I, 1996. A stranded melon-headed whale, *Peponocephala electra*, in southeastern Brazil, with comments on wounds from the cookiecutter shark, *Isistius brasiliensis*. *Marine Mammal Science* 12(2): 308-312.
- 72 Motta MRA, Silva CPN, 2005. Rescue, handling and release of a melon-headed whale, *Peponocephala electra*, stranded in Ceará, NE Brazil. *Latin American Journal of Aquatic Mammals* 4(2): 187-190.
- 73 Perryman WL, 2009. Melon-headed Dolphin (*Peponocephala electra*). In: Perrin WF, Würsig B, Thewissen, JGM. *Encyclopedia of Marine Mammals*. 2 ed. United States of America: Elsevier. pp. 719-721.
- 74 Lodi L, Siciliano S, Capistrano L, 1990. Mass stranding of *Peponocephala electra* (Cetacea, Globicephalinae) on Piracanga Beach, Bahia, Northeastern Brazil. *Scientific Report of Cetacean Research* 1: 79-84.
- 75 Schmiegelow JMN, Paiva-Filho AM, 1989. First record of the Short-finned Pilot Whale, *Globicephala macrorhynchus* Gray, 1846, for the Southwestern Atlantic. *Marine Mammal Science* 5: 387-391.
- 76 Olson PA, 2009. Pilot Whales (*Globicephala melas* and *G. macrorhynchus*). In: Perrin WF, Würsig B, Thewissen, JGM. *Encyclopedia of Marine Mammals*. 2 ed. United States of America: Elsevier. pp. 847-852.
- 77 Carvalho CT, 1975. Ocorrência de mamíferos marinhos no Brasil. *Boletim Técnico do Instituto Florestal* 16: 13-32.
- 78 Cherem JJ, Simões-Lopes PC, Althoff S, Graipel ME, 2004. Lista dos mamíferos do estado de Santa Catarina, Sul do Brasil. *Mastozoologia Neotropica* 11(2):151-184.
- 79 Di Benedetto APM, Ramos RMA, 2001. Os cetáceos da Baía de Campos. *Ciência Hoje* 29(171): 66-69.
- 80 Geise L, Borobia M, 1987. New Brazilian records for *Kogia*, *Pontoporia*, *Grampus*, and *Sotalia* (Cetacea, Physeteridae, Platanistidae, and Delphinidae). *Journal of Mammalogy* 68(4): 873-875.
- 81 Maia-Nogueira R, 2000. Primeiro registro de golfinho-de-risso (*Grampus griseus*) G. Cuvier, 1812 (Cetacea, Delphinidae) para o litoral do estado da Bahia com dados osteológicos e biométricos e revisão das citações para a espécie em águas brasileiras. *Bioikos* 14(1): 34-43.

REFERÊNCIAS BIBLIOGRÁFICAS - MASTOFAUNA

- 82 Simões-Lopes PC, Ximenez A, 1993. Annotated list of cetaceans of Santa Catarina coastal waters, Southern Brazil. *Biotemas* 6(1): 67-92.
- 83 Baird RW, 2009. Risso's Dolphin (*Grampus griseus*). In: Perrin WF, Würsig B, Thewissen, JGM. *Encyclopedia of Marine Mammals*. 2 ed. United States of America: Elsevier. pp. 975-976.
- 84 Barbosa MMC, Cruz FS, Lodi L, 2008. Comportamento e organização de grupo do golfinho-flíper, *Tursiops truncatus* (Cetacea, Delphinidea) no arquipélago das Cagarras, Rio de Janeiro. *Revista Brasileira de Zoociências* 10(3): 213-220.
- 85 Castello HP, Pinedo MC, 1977. Botos na Lagoa dos Patos. *Natureza em Revista* 2: 46-49.
- 86 Lodi L, Wedekin LL, Rossi-Santos MR, Marcondes MC, 2008. Movements of the bottlenose dolphins (*Tursiops truncatus*) in the Rio de Janeiro State, Southeastern Brazil. *Biota Neotropica* 8(4): 205-209.
- 87 Moreno IB, Ott PH, Tavares M, Oliveira LR, Danilewicz D, Siciliano S, Bonnato SL, 2009. Os cetáceos com ênfase no golfinho-nariz-de-garrafa, *Tursiops truncatus* (Montagu, 1821). In: Viana DL, Hazin FHV, Souza MAC. *O Arquipélago de São Pedro e São Paulo: 10 anos de Estação Científica*. Brasília, DF: SECIRM. pp. 287-294.
- 88 Peterson D, Hanazaki N, Simões-Lopes PC, 2008. Natural resource appropriation in cooperative artisanal fishing between fishermen and dolphins (*Tursiops truncatus*) in Laguna, Brazil. *Ocean & Coastal Management* 51: 469-475.
- 89 Rossi-Santos MR, Wedekin LL, Sousa-Lima RS, 2006. Distribution & habitat use of small cetaceans off Abrolhos Bank, Eastern Brazil. *Latin American Journal of Aquatic Mammals* 5(1): 23-28.
- 90 Simões-Lopes PC, 1991. Interaction of costal populations of *Tursiops truncatus* (Cetacea, Delphinidae) with the mullet artisanal fisheries in southern Brazil. *Biotemas* 4(2): 83-94.
- 91 Baracho C, Cipolotti S, Marcovaldi E, Apolinário M, Silva MB, 2007. The occurrence of bottlenose dolphins (*Tursiops truncatus*) in the biological reserve of Atol das Rocas in north-eastern Brazil. *Marine Biodiversity Records* 1: e75 doi:10.1017/S1755267207007920.
- 92 Wells RS, Scott MD, 2009. Common Bottlenose Dolphin (*Tursiops truncatus*). In: Perrin WF, Würsig B, Thewissen, JGM. *Encyclopedia of Marine Mammals*. 2 ed. United States of America: Elsevier. pp. 249-255.
- 93 Flores PAC, Ximenez A, 1997. Observations of the rough-toothed dolphin *Steno bredanensis* off Santa Catarina Island, southern Brazilian coast. *Biotemas* 10(1): 71-79.
- 94 Lodi L, 1992. Epimeletic behavior of free-ranging rough-toothed dolphins, *Steno bredanensis*, from Brazil. *Marine Mammal Science* 8: 284-287.
- 95 Monteiro NC, Alves JTT, Avila FJC, Campos AA, Costa AF, Silva CPN, Furtado NMAA, 2000. Impact of fisheries on the tucuxi (*Sotalia fluviatilis*) and rough-toothed dolphin (*Steno bredanensis*) populations off Ceara state, northeastern Brazil. *Aquatic Mammals* 26: 49-56.
- 96 Ott PH, Danilewicz D, 1996. Southward range extension of *Steno bredanensis* in the southwest Atlantic and new records of *Stenella coeruleoalba* for Brazilian waters. *Aquatic Mammals* 22: 185-189.
- 97 Rossi-Santos MR, Santos-Neto E, Baracho CG, 2009. Interspecific cetacean interactions during the breeding season of humpback whale (*Megaptera novaeangliae*) on the north coast of Bahia State, Brazil. *Journal of the Marine Biological Association of the United Kingdom* 89(5): 961-966.

REFERÊNCIAS BIBLIOGRÁFICAS - MASTOFAUNA

- 98 Jefferson TA, 2009. Rough-Toothed Dolphin (*Steno bredanensis*). In: Perrin WF, Würsig B, Thewissen, JGM. Encyclopedia of Marine Mammals. 2 ed. United States of America: Elsevier. pp. 990-992.
- 99 Azevedo AF, Lailson-Brito J, Cunha HA, Van Sluys MA, 2004. Note on site fidelity of marine tucuxis (*Sotalia fluviatilis*) in Guanabara Bay, southeastern Brazil. Journal of Cetacean Research and Management 6(3): 265-268.
- 100 Azevedo AF, Oliveira AM, Viana SC, Sluys MV, 2007. Habitat use by marine tucuxis (*Sotalia guianensis*) (Cetacea: Delphinidae) in Guanabara Bay, south-eastern Brazil. Journal of the Marine Biological Association of the United Kingdom 87: 201-205.
- 101 Borobia M, Barros NB, 1989. Notes on the diet of marine *Sotalia fluviatilis*. Marine Mammal Science 5(4): 395-399.
- 102 Borobia M, Siciliano S, Lodi L, Hoek W, 1991. Distribution of the South American dolphin *Sotalia fluviatilis*. Canadian Journal of Zoology 69: 1025-1039.
- 103 Caballero S, Trujillo F, Vianna J, Garrido HB, Montiel MG, Pedreros SB, Marmontel M, Santos MCO, Rossi-Santos M, Santos F, Baker S, 2007. Taxonomic status of the genus *Sotalia*: species level ranking for Tucuxi (*Sotalia fluviatilis*) and Costero (*Sotalia guianensis*) dolphins. Marine Mammal Science 23(2): 358-386.
- 104 Cremer MJ, Simões-Lopes PC, Pires JSR, 2009. Occupation patterns of a harbor inlet by the estuarine dolphin, *Sotalia guianensis* (P.J. Van Bénéden, 1864) (Cetacea, Delphinidae). Brazilian Archives of Biology and Technology 52: 765-774.
- 105 Cunha HA, Da Silva VMF, Lailson-Brito Jr. J, Santos MCO, Flores PAC, Martin A, Azevedo AF, Fragoso ABL, Zanelatto RC, Solé-Cava AM, 2005. Riverine and marine *Sotalia* (Cetacea: Delphinidae) are different species. Marine Biology 148(2): 449-457.
- 106 Flores PAC, Bazzalo M, 2004. Home range and movement patterns of the marine tucuxi, *Sotalia fluviatilis*, in Baía Norte, southern Brazil. Latin American Journal of Aquatic Mammals 3(1): 37-52.
- 107 Geise L, 1991. *Sotalia guianensis* (Cetacea, Delphinidae) population in the Guanabara Bay, Rio de Janeiro, Brazil. Mammalia 55(3): 371-380.
- 108 Gurjão LM, Neto MAAF, Santos RA, Cascon P, 2003. Feeding habits of marine tucuxi, *Sotalia fluviatilis*, at Ceará state, northeastern Brazil. Latin American Journal of Aquatic Mammals 2(2): 117-122.
- 109 Flores PAC, Da Silva VMF, 2009. Tucuxi and Guiana dolphin *Sotalia fluviatilis* and *S. guianensis*. In: Perrin WF, Würsig B, Thewissen, JGM. Encyclopedia of Marine Mammals. 2 ed. United States of America: Elsevier. pp. 1188-1192.
- 110 Simões-Lopes PC, Ximenez A, 1990. O impacto da pesca artesanal em área de nascimento do boto cinza, *Sotalia fluviatilis* (Cetacea, Delphinidae) SC, Brasil. Biotemas 3(1): 67-72.
- 111 Da Silva VMF, Best RC, 1996. *Sotalia fluviatilis*. Mammalian Species 527: 1-7.
- 112 Loch C, Marmontel M, Simões-Lopes PC, 2009. Conflicts with fisheries and intentional killing of freshwater dolphins (Cetacea: Odontoceti) in the Western Brazilian Amazon. Biodiversity and Conservation 18: 3979-3988.
- 113 Alves-Júnior TT, Ávila FJC, Oliveira JA, Furtado-Neto MAA, Monteiro-Neto C, 1996. Registros de cetáceos para o litoral do estado de Ceará, Brasil. Arquivos de Ciências do Mar 30: 79-92.

REFERÊNCIAS BIBLIOGRÁFICAS - MASTOFAUNA

- 114 Perrin WF, 2009. Atlantic Spotted Dolphin (*Stenella frontalis*). In: Perrin WF, Würsig B, Thewissen, JGM. Encyclopedia of Marine Mammals. 2 ed. United States of America: Elsevier. pp. 54-56.
- 115 Moreno IB, Zerbini AN, Danilewicz D, Santos MCO, Simões-Lopes PC, Lailson-Brito Jr. J, Azevedo AF, 2005. Distribution and habitat characteristics of dolphins of the genus *Stenella* (Cetacea: Delphinidae) in the southwest Atlantic Ocean. Marine Ecology Progress Series 300: 229-240.
- 116 Cremer MJ, Simões-Lopes PC, 1997. Accidental capture of the pantropical spotted dolphin *Stenella attenuata* (Gray, 1846) (Delphinidae) in the southwestern South Atlantic Ocean. Biociências 5: 231-233.
- 117 Petry MV, Fonseca VSS, 2001. Mamíferos marinhos encontrados mortos no litoral do Rio Grande do Sul de 1997 a 1998. Acta Biologica Leopoldensia 23: 225-235.
- 118 Perrin WF, 2009. Pantropical Spotted Dolphin (*Stenella attenuata*). In: Perrin WF, Würsig B, Thewissen, JGM. Encyclopedia of Marine Mammals. 2 ed. United States of America: Elsevier. pp. 819-821.
- 119 Secchi ER, Siciliano S, 1995. Comments on the southern range of the spinner dolphin (*Stenella longirostris*) in the western South Atlantic. Aquatic Mammals 21: 105-108.
- 120 Silva FJL, Silva Jr. JM, 2009. Circadian and seasonal rhythms in the behavior of spinner dolphins (*Stenella longirostris*). Marine Mammal Science 25: 176-186.
- 121 Perrin WF, 2009. Spinner Dolphin (*Stenella longirostris*). In: Perrin WF, Würsig B, Thewissen, JGM. Encyclopedia of Marine Mammals. 2 ed. United States of America: Elsevier. pp. 1100-1103.
- 122 Fertl D, Jefferson TA, Moreno IB, Zerbini NA, Mullin KD, 2003. Distribution of the Clymene dolphin *Stenella clymene*. Mammal Review 33(3): 253-271.
- 123 Simões-Lopes PC, Praderi P, Paula GS, 1994. The clymene dolphin, *Stenella clymene* (Gray, 1846), in the southwestern South Atlantic Ocean. Marine Mammal Science 10(2): 213-217.
- 124 Soto JMR, Montibeler A, Silva-Ribeiro CC, 2000. O golfinho-de-capacete, *Stenella clymene* (Gray, 1846) (Cetacea, Delphinidae) no sudeste do Atlântico. Alcance 3: 65-68.
- 125 Jefferson TA, 2009. Clymene Dolphin (*Stenella clymene*). In: Perrin WF, Würsig B, Thewissen, JGM. Encyclopedia of Marine Mammals. 2 ed. United States of America: Elsevier. pp. 241-243.
- 126 Rosas FCW, Monteiro-Filho ELA, Marigo J, Santos RA, Andrade ALV, Rautenberg M, Oliveira MR, Bordignon MO, 2002. The striped dolphin, *Stenella coeruleoalba* (Cetacea: Delphinidae), on the coast of São Paulo State, southeastern Brazil. Aquatic Mammals 28(1): 60-66.
- 127 Archer II FI, 2009. Striped Dolphin (*Stenella coeruleoalba*). In: Perrin WF, Würsig B, Thewissen, JGM. Encyclopedia of Marine Mammals. 2 ed. United States of America: Elsevier. pp. 1127-1129.
- 128 Pinedo MC, Polacheck T, Barreto AS, Lammardo MP, 2002. A note on vessel of opportunity sighting surveys for cetaceans in the shelf edge region off the southern coast of Brazil. Journal of Cetacean Research and Management 4: 322-329.
- 129 Santos MCO, Rosso S, Santos RA, Lucato SHB, Bassoi M, 2002. Insights on small cetacean feeding habits in southeastern Brazil. Aquatic Mammals 28(1): 38-45.
- 130 Perrin WF, 2009. Common Dolphins (*Delphinus delphis* and *D. capensis*). In: Perrin WF, Würsig B, Thewissen, JGM. Encyclopedia of Marine Mammals. 2 ed. United States of America: Elsevier. pp. 255-259.

REFERÊNCIAS BIBLIOGRÁFICAS - MASTOFAUNA

- 131 Tavares M, Moreno IB, Siciliano S, Rodríguez D, Santos COM, Lailson-Brito Jr. J, Fabián ME, 2010. Biogeography of common dolphins (genus *Delphinus*) in the Southwestern Atlantic Ocean. *Mammal Review* 40: 40-64.
- 132 Moreno IB, Danilewicz D, Martins MB, Ott PH, Caon G, Oliveira LR, 2003. Fraser's dolphin (*Lagenodelphis hosei* Fraser, 1956) in Southern Brazil. *Latin American Journal of Aquatic Mammals* 2(1): 39-46.
- 133 Tosi CH, Magalhães AF, Garri RG, 2008. Meat Consumption of a Fraser's Dolphin (*Lagenodelphis hosei*) stranded alive in the Northern Brazilian Coast. *Marine Biodiversity Records* 1: e4 doi:10.1017/S1755267208000043.
- 134 Pinedo MC, Barreto AS, Lammardo MP, 2001. Review of *Ziphius cavirostris*, *Mesoplodon grayi* and *Lagenodelphis hosei* (Cetacea: Ziphiidae and Delphinidae) in Brazilian waters, with new records from southern Brazil. *Atlântica* 23: 67-76.
- 135 Dolar MLL, 2009. Fraser's Dolphin (*Lagenodelphis hosei*). In: Perrin WF, Würsig B, Thewissen, JGM. *Encyclopedia of Marine Mammals*. 2 ed. United States of America: Elsevier. pp. 469-471.
- 136 Best RC, Da Silva VMF, 1984. Preliminary analysis of reproductive parameters of the boto, *Inia geoffrensis*, and the tucuxi, *Sotalia fluviatilis*, in the Amazon River system. *Reports of the International Whaling commission* 6: 361-369.
- 137 Da Silva VMF, Goulding M, Barthem R, 2008. Golfinhos da Amazônia. Manaus: Instituto Nacional de Pesquisas da Amazônia. pp. 43.
- 138 Da Silva VMF, 2009. Amazon River Dolphin (*Inia geoffrensis*). In: Perrin WF, Würsig B, Thewissen, JGM. *Encyclopedia of Marine Mammals*. 2 ed. United States of America: Elsevier. pp.26-28.
- 139 Hrbek T, Da Silva VMF, Dutra N, Gravena W, Martin AR, Farias IP, 2014. A new species of River Dolphin from Brazil or: How little do we know our biodiversity. *PLoS ONE* 9(1): e83623 doi: 10.1371/journal.pone.0083623.
- 140 Mintzer VJ, Martin AR, Da Silva VMF, Barbour AB, Lorenzen K, Frazer TK, 2013. Effect of illegal harvest on apparent survival of Amazon River dolphins (*Inia geoffrensis*). *Biological Conservation* 158: 280-286.
- 141 Lucena A, Paludo D, Langguth A, 1998. New records of Odontoceti (Cetacea) from the coast of Paraíba, Brazil. *Revista Nordestina de Biologia* 12(1/2): 19-27.
- 142 Heyning JE, Mead JG, 2009. Cuvier's Beaked Whale (*Ziphius cavirostris*). In: Perrin WF, Würsig B, Thewissen, JGM. *Encyclopedia of Marine Mammals*. 2 ed. United States of America: Elsevier. pp. 294-295.
- 143 Martins AMA, Alves Jr. TT, Neto MAAF, Lien J, 2004. The most northern record of Gervais' beaked whale, *Mesoplodon europaeus* (Gervais, 1855), for the Southern Hemisphere. *Latin American Journal of Aquatic Mammals* 3(2): 151-155.
- 144 Santos COM, Zampirolli E, Castro AFV, Alvarenga FS, 2003. Gervais' beaked whale (*Mesoplodon europaeus*) washed ashore in southeastern Brazil: extra limital record? *Aquatic Mammals* 29(3): 404-410.
- 145 Pitman R, 2009. Mesoplodont Whales (*Mesoplodon* spp.). In: Perrin WF, Würsig B, Thewissen, JGM. *Encyclopedia of Marine Mammals*. 2 ed. United States of America: Elsevier. pp. 721-726.
- 146 Best RC; Teixeira DM, 1982. Notas sobre a distribuição e "status" aparente dos peixes-bois (Mammalia: Sirenia) nas costas amapaenses brasileiras. *Boletim da Fundação Brasileira pela Conservação da Natureza* 17: 41-47.

REFERÊNCIAS BIBLIOGRÁFICAS - MASTOFAUNA

- 147 Borges JCG, Vergara-Parente JE, Alvite CMC, Marcondes MCC, Lima RP, 2007. Embarcações motorizadas: uma ameaça aos peixes-boi marinhos (*Trichechus manatus*) no Brasil. *Biota Neotropical* 7: 199-204.
- 148 Domning DP, 1981. Distribution and status of manatees in ssp. in Brazil c. 1785-1973. *Biological Conservation* 21: 85-97.
- 149 Luna FO, Araújo JP, Passavante JZO, Mendes PP, Pessanha MM, Soavinki RJ, Oliveira ME, 2008. Ocorrência do peixe boi marinho (*Trichechus manatus manatus*) no litoral norte do Brasil. *Boletim do Museu de Biologia Mello Leitão* 23: 37-49.
- 150 Luna FO, Lima RP, Araújo JP, Passavante JZO, 2008. Status de conservação do peixe-boi marinho (*Trichechus manatus manatus* Linnaeus, 1758) no Brasil. *Revista Brasileira de Zoociências* 10: 145-154.
- 151 Luna FO, Lima RP, Araújo JP, Pessanha MM, Soavinki RJ, Passavante JZO, 2008. Captura e utilização do peixe-boi marinho (*Trichechus manatus manatus*) no litoral norte do Brasil. *Biotemas* 21(1): 115-123.
- 152 Reynolds III JE, Powell JA, Taylor CR, 2009. Manatees (*Trichechus manatus*, *T. senegalensis* and *T. inunguis*). In: Perrin WF, Würsig B, Thewissen, JGM. *Encyclopedia of Marine Mammals*. 2 ed. United States of America: Elsevier. pp. 682-691.
- 153 Best RC, 1982. Seasonal breeding in the Amazonian manatee, *Trichechus inunguis* (Mammalia: Sirenia). *Biotropica* 14: 76-78.
- 154 Domning DP, 1981. Distribution and status of manatees *Trichechus* spp. near the mouth of the Amazon River, Brazil. *Biological Conservation* 19: 85-97.
- 155 Husar SL, 1977. *Trichechus inunguis*. *Mammalian Species* 72: 1-4.
- 156 Simões-Lopes PC, Drehmer CJ, Ott PH, 1995. Nota sobre os Otariidae e Phocidae (Mammalia: Carnivora) da costa norte do Rio Grande do Sul e Santa Catarina, Brasil. *Biociências* 3(1): 173-181.
- 157 Ximenez A, 1980. Sobre la presencia de *Arctocephalus tropicalis* (Gray, 1872) en el nordeste del Brasil (Mammalia, Arctocephalinae). *Revista Brasileira de Biologia* 40(3): 591-592.
- 158 Velozo RS, Schiavetti A, Dórea-Reis LW, 2010. Analysis of subantarctic fur seal (*Arctocephalus tropicalis*) records in Bahia and Sergipe, north-eastern Brazil. *Marine Biodiversity Records* 2: e117 doi:10.1017/S1755267209000980.
- 159 Moura JF, Siciliano S, 2007. Straggler subantarctic fur seals (*Arctocephalus tropicalis*) on the coast of Rio de Janeiro State, Brazil. *Latin American Journal of Aquatic Mammals* 6(1): 103-107.
- 160 Arnould, JPY, 2009. Southern Fur Seals (*Arctocephalus* spp.). In: Perrin WF, Würsig B, Thewissen, JGM. *Encyclopedia of Marine Mammals*. 2 ed. United States of America: Elsevier. pp. 1079-1084.
- 161 Best PB, Payne R, Rowntree V, Palazzo JT, Both MC, 1993. Long-range movements of South Atlantic right whales *Eubalaena australis*. *Marine Mammal Science* 9(3): 227-234.
- 162 Castello HP, Pinedo MC, 1979. Southern right whales (*Eubalaena australis*) along the southern Brazilian coast. *Journal of Mammalogy* 60(2): 429-430.
- 163 Greig AB, Secchi ER, Zerbini NA, Rosa LD, 2001. Stranding events of southern right whales, *Eubalaena australis*, in southern Brazil. *Journal of Cetacean Research and Management (Special Issue)* 2: 157-160.
- 164 Groch KR, 2001. Cases of harassment by kelp gulls (*Larus dominicanus*) on right whales (*Eubalaena australis*) of Southern Brazil. *Biotemas* 14(1):147-156.

REFERÊNCIAS BIBLIOGRÁFICAS - MASTOFAUNA

- 165 Groch KR, Palazzo Jr. JT, Flores PAC, Adler FR, Fábian ME, 2005. Recent rapid increases in the Brazilian right whale population. *Latin American Journal of Aquatic Mammals*, v. 4, n. 1, p 41-47.
- 166 Lodi L, Rodrigues MT, 2007. Southern right whale on the coast of Rio de Janeiro State, Brazil: Conflict between conservation and human activity. *Journal of Marine Biological Association of the United Kingdom* 87: 105–107.
- 167 Lodi L, Siciliano S, Bellini C, 1996. Ocorrências e conservação de baleias-francas-do-sul, *Eubalaena australis*, no litoral do Brasil. *Papéis Avulsos de Zoologia* 39(17): 307-328.
- 168 Moore MJ, Berrow SD, Jensen BA, Carr P, Sears R, Rowntree VJ, Payne R, Hamilton PK, 1999. Relative abundance of large whales around South Georgia (1979-1998). *Marine Mammal Science* 15(4): 1287-1302.
- 169 Kenney RD, 2009. Right Whales (*Eubalaena glacialis*, *E. japonica*, and *E. australis*). In: Perrin WF, Würsig B, Thewissen, JGM. *Encyclopedia of Marine Mammals*. 2 ed. United States of America: Elsevier. pp. 962-972.
- 170 Azevedo AF, Fragoso ABL, Lailson-Brito J, Cunha HA, 2002. Records of the franciscana (*Pontoporia blainvillei*) in the southwestern Rio de Janeiro and northernmost São Paulo State coasts - Brazil. *Latin American Journal of Aquatic Mammals* 1(1): 191-192.
- 171 Crespo EA, 2009. Franciscana (*Pontoporia blainvillei*). In: Perrin WF, Würsig B, Thewissen, JGM. *Encyclopedia of Marine Mammals*. 2 ed. United States of America: Elsevier. pp. 466-469.
- 172 Crespo EA, Harris G, Gonzalez R, 1998. Group size and distributional range of the franciscana, *Pontoporia blainvillei*. *Marine Mammal Science* 14(4): 845-848.
- 173 Danilewicz D, Secchi ER, Ott PH, Moreno IB, Bassoi M, Borges-Martins M, 2009. Habitat use patterns of franciscana dolphins (*Pontoporia blainvillei*) off southern Brazil in relation to water depth. *Journal of the Marine Biological Association of the United Kingdom* 89(5): 943-949.
- 174 Di Benedetto APM, 2003. Interactions between gillnet fisheries and small cetaceans in northern Rio de Janeiro, Brazil: 2001-2002. *Latin American Journal of Aquatic Mammals* 2(2): 79-86.
- 175 Di Benedetto APM, Ramos RMA, 2001. Biology and conservation of the franciscana (*Pontoporia blainvillei*) in the north of Rio de Janeiro State, Brazil. *Journal of Cetacean Research and Management* 3(2): 185-192.
- 176 Netto RF, Barbosa LA, 2003. Cetaceans and fishery interactions along the Espírito Santo State, southeastern Brazil during 1994-2001. *Latin American Journal of Aquatic Mammals* 2(1): 57-60.
- 177 Kinas PG, 2002. The impact of incidental kills by gillnets on the franciscana dolphin (*Pontoporia blainvillei*) in southern Brazil. *Bulletin of Marine Science* 70: 409-421.
- 178 Rosas FCW, Monteiro-Filho ELA, Oliveira MR, 2002. Incidental catches of franciscana (*Pontoporia blainvillei*) on the southern coast of Sao Paulo State and the coast of Parana State, Brazil. *Latin American Journal of Aquatic Mammals* 1(1): 161-168.
- 179 Secchi ER, Zerbini AN, Bassoi M, Dalla Rosa L, Moller LM, Rocha-Campos CC, 1997. Mortality of franciscanas, *Pontoporia blainvillei*, in coastal gillnets in southern Brazil: 1994-1995. *Reports of the International Whaling Commission* 47: 653-658.
- 180 Siciliano S, Di Benedetto APM, Ramos RMA, 2002. A toninha, *Pontoporia blainvillei* (Gervais & d'Orbigny, 1844) (Mammalia, Cetacea, Pontoporiidae), nos estados do Rio de Janeiro e Espírito Santo, costa sudeste do Brasil: Caracterização dos habitats e fatores de isolamento das populações. *Boletim do Museu Nacional* 476: 16 .

REFERÊNCIAS BIBLIOGRÁFICAS - MASTOFAUNA

- 181 Martuscelli P, Olmos F, Milanelo M, 1995. First records of Arnoux's beaked whale *Berardius arnuxii* and Southern right-whale dolphin *Lissodelphis peronii* for Brazil. *Mammalia* 59(1): 274-275.
- 182 Lipsky JD, 2009. Right Whale Dolphins (*Lissodelphis borealis* and *L. peronii*). In: Perrin WF, Würsig B, Thewissen, JGM. *Encyclopedia of Marine Mammals*. 2 ed. United States of America: Elsevier. pp. 958-962.
- 183 Pinedo MC, Barreto AS, Lammardo MP, Andrade ALV, Geracitano L, 2002. Northernmost records of the spectacled porpoise, Layard's beaked whale, Commerson's dolphin, and Peale's dolphin in the southwestern Atlantic Ocean. *Aquatic Mammals* 28(1): 32-37.
- 184 Goodall RNP, 2009. Peale's Dolphin (*Lagenorhynchus australis*). In: Perrin WF, Würsig B, Thewissen, JGM. *Encyclopedia of Marine Mammals*. 2 ed. United States of America: Elsevier. pp. 844-847.
- 185 Dawson SM, 2009. *Cephalorhynchus* Dolphins (*C. heavisidii*, *C. eutropia*, *C. hectori*, and *C. commersonii*). In: Perrin WF, Würsig B, Thewissen, JGM. *Encyclopedia of Marine Mammals*. 2 ed. United States of America: Elsevier. pp. 191-196.
- 186 Pinedo MC, 1989. Primeiro registro de *Phocoena spinipinnis* (Cetacea, Phocoenidae) para o litoral do Rio Grande do Sul, com medidas osteológicas e análise do conteúdo estomacal. *Atlântica* 11(1): 85-89.
- 187 Molina-Schiller D, Rosales SA, Thales ROF, 2005. Oceanographic conditions off coastal South America in relation to the distribution of Burmeister's porpoise, *Phocoena spinipinnis*. *Latin American Journal of Aquatic Mammals* 4(2): 141-156.
- 188 Simões-Lopes PC, Ximenez AL, 1989. *Phocoena spinipinnis* Burmeister, 1865, na costa sul do Brasil (Cetacea-Phocoenidae). *Biotemas* 2(1): 83-89.
- 189 Reves JC, 2009. Burmeister's Porpoise (*Phocoena spinipinnis*). In: Perrin WF, Würsig B, Thewissen, JGM. *Encyclopedia of Marine Mammals*. 2 ed. United States of America: Elsevier. pp. 163-167.
- 190 Oliveira LR, Hoffman JI, Hingst-Zaher E, Majluf P, Muelbert MMC, Morgante JS, Amos W, 2008. Morphological and genetic evidence for two evolutionarily significant units (ESUs) in the South American fur seal, *Arctocephalus australis*. *Conservation Genetics* 9: 1451-1466.
- 191 Forcada J, Staniland IJ, 2009. Antarctic Fur Seal (*Arctocephalus gazella*). In: Perrin WF, Würsig B, Thewissen, JGM. *Encyclopedia of Marine Mammals*. 2 ed. United States of America: Elsevier. pp. 36-42.
- 192 Castello HP, Pinedo MC, 1977. Os visitantes ocasionais de nosso litoral. *Natureza em Revista* 3: 40-46.
- 193 Oliveira LR, Caon G, Danilewicz D, Marins MB, Ott PH, Moreno IBM, 2001. New records of the Antarctic fur seal, *Arctocephalus gazella* (Petters, 1875) (Carnivora: Otariidae) for the Southern Brazilian Coast. *Comunicações do Museu de Ciências e Tecnologia da PUCRS* 14(2): 201-207.
- 194 Cappozzo HL, Perrin WF, 2009. South American Sea Lion (*Otaria flavescens*). In: Perrin WF, Würsig B, Thewissen, JGM. *Encyclopedia of Marine Mammals*. 2 ed. United States of America: Elsevier. pp. 1076-1079.
- 195 Simões-Lopes PC, Drehmer CJ, Ott PH, 1995. Nota sobre os Otariidae e Phocidae (Mammalia: Carnivora) da costa norte do Rio Grande do Sul e Santa Catarina, Brasil. *Biociências* 3(1): 173-181.
- 196 Rogers TL, 2009. Leopard Seal (*Hydrurga leptonyx*). In: Perrin WF, Würsig B, Thewissen, JGM. *Encyclopedia of Marine Mammals*. 2 ed. United States of America: Elsevier. pp. 673-674.

REFERÊNCIAS BIBLIOGRÁFICAS - MASTOFAUNA

- 197 Pinedo MC, 1990. Ocorrência de pinípedes na costa brasileira. *Garcia de Orla, Série Zoológica* 15(2): 37-48.
- 198 Bengtson JL, 2009. Crabeater Seal (*Lobodon carcinophaga*). In: Perrin WF, Würsig B, Thewissen, JGM. *Encyclopedia of Marine Mammals*. 2 ed. United States of America: Elsevier. pp. 290-292.
- 199 Lodi L, Mayerhofer LC, Farias Júnior SG, Cruz FS, 2005. Nota sobre a ocorrência de foca caranguejeira, *Lobodon carcinophagus* (Hombron & Jacquinot, 1842) (Mammalia: Pinnipedia), no estado do Rio de Janeiro, Brasil. *Biotemas* 18(1): 151-161.
- 200 Oliveira LR, Machado R, Alievi MM, Wurdig NL, 2006. Crabeater Seal (*Lobodon carcinophaga*) on the coast of Rio Grande do Sul State, Brazil. *Latin American Journal of Aquatic Animal* 5(2): 145-148.
- 201 Hindell MA, Perrin WF, 2009. Elephant Seals (*Mirounga angustirostris* and *M. leonina*) In: Perrin WF, Würsig B, Thewissen, JGM. *Encyclopedia of Marine Mammals*. 2 ed. United States of America: Elsevier. pp. 364-368.
- 202 Bastos BL, Norberto GO, Maia-Nogueira R, Guimarães JE, 2006. Avaliação hematológica e dosagem bioquímica de ALT, AST e creatinina em elefante-marinho-do-sul, *Mirounga leonina* (Linnaeus, 1758), encontrado no litoral de Salvador, Bahia. *Brazilian Journal of Veterinary Research and Animal Science* 43: 18-23.
- 203 Magalhães FA, Hassel LB, Venturotti AC, Siciliano S, 2003. Southern elephant seals (*Mirounga leonina*) on the coast of Rio de Janeiro State. *Latin American Journal of Aquatic Mammals* 2: 55-56.
- 204 Moura JF, Di Dario BPS, Lima LM, Siciliano S, 2010. Southern elephant seals (*Mirounga leonina*) along the Brazilian coast: Review and additional records. *Marine Biodiversity Records* 3: 1-5.
- 205 Lodi L, Siciliano S, 1989. A southern elephant seal in Brazil. *Marine Mammal Science* 5(3): 313.
- 206 Goodall RNP, 2009. Spectacled Porpoise (*Phocoena dioptica*). In: Perrin WF, Würsig B, Thewissen, JGM. *Encyclopedia of Marine Mammals*. 2 ed. United States of America: Elsevier. pp. 1087-1091.
- 207 Gowans S, 2009. Bottlenose Whales (*Hyperoodon ampullatus* and *H. planifrons*). In: Perrin WF, Würsig B, Thewissen, JGM. *Encyclopedia of Marine Mammals*. 2 ed. United States of America: Elsevier. pp. 129-131.
- 208 Siciliano S, Santos COM, 2003. On the occurrence of the Arnoux's beaked whale (*Berardius arnuxii*) in Brazil. *Journal of the Marine Biological Association of the United Kingdom* 83: 887-888.
- 209 Kasuya T, 2009. Giant Beaked Whales (*Berardius bairdii* and *B. arnuxii*). In: Perrin WF, Würsig B, Thewissen, JGM. *Encyclopedia of Marine Mammals*. 2 ed. United States of America: Elsevier. pp. 498-500.
- 210 Soto JMR, Vega SS, 1997. Primeiro registro da baleia bicuda de Gray, *Mesoplodon grayi* Haast, 1876 (Cetacea: Ziphiidae) para o Brasil, com referências osteológicas e a revisão das citações de zifídeos em águas brasileiras. *Biociências* 5: 69-89.
- 211 Castello HP, Pinedo MC, 1980. *Mesoplodon densirostris* (Cetacea, Ziphiidae), primeiro registro para o Atlântico Sul Ocidental. *Boletim do Instituto Oceanográfico, São Paulo* 29(2): 91-94.
- 212 Secchi ER, Zarzur S, 1999. Plastic debris ingested by a Blainville's beaked whale, *Mesoplodon densirostris*, washed ashore in Brazil. *Aquatic Mammals* 25(1): 21-24.
- 213 Zerbini AN, Secchi ER, 2001. Occurrence of Hector's beaked whale, *Mesoplodon hectori*, in southern Brazil. *Aquatic Mammals* 27(2): 149-153.

REFERÊNCIAS BIBLIOGRÁFICAS - MASTOFAUNA

- 214 Souza SPD, Siciliano S, Cuenca S, De Sanctis BA, 2005. A True's beaked whale (*Mesoplodon mirus*) on the coast of Brazil: Adding a new beaked whale species to the Western Tropical Atlantic and South America. *Latin American Journal of Aquatic Mammals* 4(2): 129-136.
- 215 Maia-Nogueira R, Nunes JDACDC, 2005. Record of the layard's beaked whale, *Mesoplodon layardii* (Gray, 1856), in Northeastern Brazil. *Latin American Journal of Aquatic Mammals* 4(2): 137-139.
- 216 Nowak, R. M. 1999. *Walker's Mammals of the World*. 6.ed. Baltimore: The Johns Hopkins University Press. V.1.
- 217 Reis, N.R., Peracchi, A.L., Pedro, W.A., Lima, I.P. 2011. *Mamíferos do Brasil*. 2.ed. Londrina: Nelio R. dos Reis.
- 218 Gardner, A.L. 2007. *Mammals of South America - Volume 1: Marsupials, Xenarthrans, Shrews, and Bats*. Chicago and London: The University of Chicago Press.
- 219 Reis, N.R., Peracchi, A.L., Pedro, W.A., Lima, I.P. 2007. *Morcegos do Brasil*. Londrina: Nelio R. dos Reis.
- 220 Bonvicino, C.R., Oliveira, J.A., D'andrea, P.S. 2008. *Guia dos Roedores do Brasil, com chaves para gêneros baseadas em caracteres externos*. Rio de Janeiro: Centro Pan-Americano de Febre Aftosa - OPAS/OMS.
- 221 Bressan, P.M., Kierulff, M.C.M., Sugieda, A.M. 2009. *Fauna Ameaçada de Extinção no Estado de São Paulo - Vertebrados*. São Paulo: Fundação Parque Zoológico de São Paulo: Secretaria do Meio Ambiente.
- 222 Oliveira, T., Cassaro, K. 1999. *Guia de Identificação dos Felinos Brasileiros*. São Paulo: Sociedade de Zoológicos do Brasil.
- 223 Ruivo, E.B. 2010. *EAZA Husbandry Guidelines for Callithichidae*. 2.ed. Saint-Aignan: Beauval Zoo.
- 224 Veiga, L. M. 2006. *Ecologia e Comportamento do Cuxiú-Preto (Chiropotes satanas) na Paisagem Fragmentada da Amazônia Oriental*. Tese Doutorado em Psicologia. Belém: UFPA.
- 225 Galliez, M., Leite, M.S., Queiroz, T.L., Fernandez, F.A.S. 2009. Ecology of the Water Opossum *Chironectes minimus* in Atlantic Forest Streams of Southeastern Brazil. *Journal of Mammalogy*, 90 (1): 93-103.
- 226 Leite, R.N., Silva, M.N.F., Gardner, T.A. 2007. New Records of *Neusticomys oyapocki* (Rodentia, Sigmodontinae) from a Human-Dominated Forest Landscape in Northeastern Brazilian Amazonia. *Mastozoologia Neotropical*, 14(2):257-261.
- 227 Agular, L.M.S. 2007. *Dados biológicos do morcego-vampiro Diaemus youngi no Cerrado do Distrito Federal, Brasil*. Planaltina: Embrapa Cerrados.
- 228 Costa, L.M., Oliveira, D.M., Dias E Fernandes, A.F.P., Esberand, C.E.L. Occurrence of *Diaemus youngi* (Jentink, 1893), Chiroptera, in the State of Rio de Janeiro. *Biota Neotropica*. V.8. no.1. Jan/Mar.
- 229 Greenhall, A.M., Schutt JR., W.A. 1996. *Diaemus youngi*. *Mammalian Species*. N.533. p.1-7. Dec.
- 230 Smith, P. 2008. Long-Legged Bat *Macrophyllum macrophyllum*. *Mammals of Paraguay*. N.27. p.1-9.
- 231 Harrison, D.L. 1975. *Macrophyllum macrophyllum*. *Mammalian Species*. N.62. p.1-3. Nov.

REFERÊNCIAS BIBLIOGRÁFICAS - MASTOFAUNA

- 232 Novaes, R.L.M., Souza, R.F., Felix, S., Sauwen, C., Jacob, G., Avilla, L.S. 2012. New Record of *Furipterus horrens* (Cuvier, 1828) (Mammalia, Chiroptera) from the Cerrado of Tocantins state with a compilation of the know distribution within Brazil. Check List. n.8: p. 1359-1361.
- 233 Beisiegel, B.M., Morato, R.G., Paula, R.C., Morato, R.L.G.M. 2011. Biodiversidade Brasileira: Seção Avaliação do Estado de Conservação dos Carnívoros. ICMBIO.
- 234 CENAP. 2010. Plano de Ação Nacional para Conservação da Ariranha. ICMBIO.
- 235 IBAMA. 2004. Plano de Ação: Pesquisa e Conservação de Mamíferos Carnívoros do Brasil. CENAP.
- 236 Paula, R.C., Desdiz, A., Cavalcanti, S. 2013. Plano de Ação Nacional para a Conservação da Onça-Pintada. Brasília: ICMBIO.
- 237 Emmons, L.H., Feer, F. 1997. Neotropical Rainforest Mammals. 2.ed. Chicago and London: The University of Chicago.
- 238 Loughry, W.J., Vizcaíno, S.F. 2008. The Biology of the Xenarthras. Gainesville: University Press of Florida.
- 239 Miranda, F. 2012. Manutenção de Tamanduás em Cativeiro. São Carlos: Cubo.
- 240 Reis, N.R., Peracchi, A.L., Andrade, F.R. 2008. Primatas Brasileiros. Londrina: Technical Books.
- 241 Sigrist, T. 2012. Mamíferos do Brasil: Uma Visão Artística. Vinhedo: Avis Brasilis.

REFERÊNCIAS BIBLIOGRÁFICAS - HERPETOFAUNA

- 1 dos Santos AS, Almeida AP, Santos AJB, Gallo B, Giffoni B, Baptistotte C, Coelho CA, Lima EHS, Sales G, Lopez GG, Stahelin G, Becker H, Castilhos JC, Thomé JCA, Wanderline J, Marcovaldi MAG, Mendilaharsu ML, Damasceno MT, Barata PCR and Sforza R. 2011. Plano de ação nacional para a conservação das Tartarugas Marinhas. In: Marcovaldi MAG, dos Santos AS and Sales G (Orgs). Série Espécies Ameaçadas, 25. Brasília, Instituto Chico Mendes de Conservação da Biodiversidade, ICMBio. 120 p.
- 2 Lima EHS, Melo MTD, Godfrey MH and Barata PCR. 2013. Sea turtles in the waters of Almolfoa, Ceará, Northeast Brazil, 2001 - 2010. Marine Turtle Newsletter 137: 5-9.
- 3 dos Santos AS, Soares LS, Marcovaldi MA, Monteiro DS, Giffoni B and Almeida AP. 2011. Avaliação do estado de conservação da tartaruga marinha *Caretta caretta* Linnaeus, 1758 no Brasil. Biodiversidade Brasileira, 1: 1-9.
- 4 Marcovaldi MA, Lopez GG, Soares LS, Lima EHS, Thome, JCA and Almeida AP. 2010. Satellite tracking of female loggerhead turtles highlights fidelity behaviour in northeastern Brazil. Endangered Species Research 12:263-272.
- 5 Mascarenhas R, Filho DZ and Moreira VS. 2003. Observations on sea turtles in the State of Paraíba, Brazil. Marine Turtle Newsletter 101: 16-18.
- 6 Almeida AP, Santos AJB, Thomé JCA, Belini C, Baptistotte C, Marcovaldi MA, dos Santos AS and Lopez M. 2011. Avaliação do estado de conservação da tartaruga marinha *Chelonia mydas* (Linnaeus, 1758) no Brasil. Biodiversidade Brasileira, 1:18-25.
- 7 Guebert FM, 2012. Pressões antrópicas e suas potenciais implicações para a conservação das tartarugas marinhas: estudo de caso em áreas da costa brasileira sob diferentes status de proteção. Tese de Doutorado, Universidade Federal de Pernambuco (UFPE). pp. 161.
- 8 Marcovaldi MA, Lopez GG, Soares LS, Santos AJB, Bellini C, Santos AS and Lopez M. 2011. Avaliação do estado de conservação da tartaruga marinha *Eretmochelys imbricata* (Linnaeus, 1776) no Brasil. Biodiversidade Brasileira, 1:26-34.
- 9 Castilhos JC, Coelho CA, Argolo JF, Santos EAP, Marcovaldi MA, Santos AS and Lopez M. 2011. Avaliação do estado de conservação da tartaruga marinha *Lepidochelys olivacea* (Eschscholtz, 1829) no Brasil. Biodiversidade Brasileira, 1:28-36.
- 10 Almeida AP, Thomé JCA, Baptistotte C, Marcovaldi MA, dos Santos AS and Lopez M. 2011. Avaliação do estado de conservação da tartaruga marinha *Dermochelys coriacea* (Vandelli, 1761) no Brasil. Biodiversidade Brasileira, 1:37-44.
- 11 Farias IP, Marioni B, Verdade LM, Bassetti L, Coutinho ME, Mendonça SHST, Vieira TQ, Magnusson WE and Campos Z. 2013. Avaliação do risco de extinção do jacaré-tinga *Caiman crocodilus* (Linnaeus, 1758) no Brasil. Revista Biodiversidade Brasileira 3(1): 4-12.
- 12 Villamarín F, Marioni B, Thorbjarnarson JB, Nelson BW, Botero-Arias R and Magnusson WE. 2011. Conservation and management implications of nest-site selection of the sympatric crocodylians *Melanosuchus niger* and *Caiman crocodilus* in Central Amazonia, Brazil. Biological Conservation 144: 913–919.
- 13 Coutinho ME, Marioni B, Farias IP, Verdade LM, Bassetti L, Mendonça SHST, Vieira TQ, Magnusson WE and Campos Z. 2013. Avaliação do risco de extinção do jacaré-de-papo-amarelo *Caiman latirostris* (Daudin, 1802) no Brasil. Revista Biodiversidade Brasileira 3(1):13-20.
- 14 Marioni B, Farias IP, Verdade LM, Bassetti L, Coutinho ME, Mendonça SHST, Vieira TQ, Magnusson WE and Campos Z. 2013. Avaliação do risco de extinção do jacaré-açú *Melanosuchus niger* (Spix, 1825) no Brasil. Revista Biodiversidade Brasileira 3(1):31-39.

REFERÊNCIAS BIBLIOGRÁFICAS - HERPETOFAUNA

- 15 Campos Z, Marioni B, Farias I, Verdade LM, Bassetti L, Coutinho ME, Mendonça SHST, Vieira TQ and Magnusson WE. 2013. Avaliação do risco de extinção do jacaré-paguá *Paleosuchus palpebrosus* (Cuvier, 1807) no Brasil. *Revista Biodiversidade Brasileira* 3(1):40-47.
- 16 Campos Z, Marioni B, Farias I, Verdade LM, Bassetti L, Coutinho ME, Mendonça SHST, Vieira TQ and Magnusson WE. 2013. Avaliação do risco de extinção do jacaré-coroa *Paleosuchus trigonatus* (Schneider, 1801) no Brasil. *Revista Biodiversidade Brasileira* 3(1):48-53.
- 17 Fritz U and Havas P. 2007. Checklist Chelonians of the World. *Vertebrate Zoology* 57(2):149-368.
- 18 Souza FL. 2005. Geographical distribution patterns of South American side-necked turtles (Chelidae), with emphasis on Brazilian species. *Revista Espanola Herpetologia*. 19:33-46.
- 19 Pritchard PCH. 2008. *Chelus fimbriata* (Schneider 1783) Matamata Turtle. In: ~~Conservation~~ Conservation Biology of Freshwater Turtles and Tortoises. A Compilation Project of the IUCN/SSC Tortoise and Freshwater Turtle Specialist Group. A.G.J. Rhodin, P.C.H. Pritchard, P.P. van Dijk, R.A. Saumure, K.A. Buhlmann, and J.B. Iverson, Eds. Chelonian Research Monographs (ISSN 1088-7105) No. 5.
- 20 Bour R and Zaher H. 2005. A New Species of *Mesoclemmys*, from the open formations of northeastern Brazil (Chelonii, Chelidae). *Papers avulsos de Ecologia*. Museu de Zoologia da Universidade de São Paulo 45(24):295-311.
- 21 Böhm S. 2010. Ecology of the chelid turtles *Platemys platycephala*, *Mesoclemmys gibba* and *Mesoclemmys nasuta* in French Guyana. With notes on short term migrations and dietary spectrum of *Platemys platycephala* in the Nouragues Field Reserve, French Guyana. Master Thesis, University of Vien, 59pp.
- 22 Rueda-Almonacid JV, Carr JL, Mittermeier RA, Rodríguez-Mahecha JV, Mast RB, Vogt RC, Rhodin AGJ, de la Ossa-Velásquez J, Rueda JN & Mittermeier CG. 2007. Las tortugas y los cocodrilianos de los países andinos del trópico. Serie de guías tropicales de campo No 6. Conservación Internacional. Editorial Panamericana, Formas e Impresos. Bogotá, Colombia. 538 pp.
- 23 Ernst CH, Batistella AM and Vogt RC. 2010. *Trachemys adiutrix*. *Catalogue of American Amphibians and Reptiles* (869): 1-4.
- 24 Batistella AM. 2008. *Biologia de Trachemys adiutrix* (Vanzolini, 1995) (Testudines, Emydidae) no litoral do Nordeste, Brasil. Tese de Doutorado, Instituto Nacional de Pesquisas da Amazônia (INPA), Universidade Federal do Amazonas (UFAM). 82 pp.
- 25 Barreto L, Lima LM and Barbosa S. 2009. Observations on the Ecology of *Trachemys adiutrix* and *Kinosternon scorpioides* on Curupu Island, Brazil. *Herpetological Review* 40(3): 283–286.
- 26 Ernst CH. 1981. *Rhinoclemmys punctularia*. *Catalogue of American Amphibians and Reptiles* (276): 1-2.
- 27 Dornas T, Malvasio A and Pinheiro RT. 2011. Reptilia, Testudines, Geoemydidae, *Rhinoclemmys punctularia* (Daudin, 1802): new geographical distribution and first record for the State of Tocantins, Brazil. *Checklist* 7(1):49-51.
- 28 Berry JF and Iverson JB. 2001. *Kinosternon scorpioides*. *Catalogue of American Amphibians and Reptiles* (725):1-11.
- 29 Berry JF and Iverson JB. 2011. *Kinosternon scorpioides* (Linnaeus 1766) – Scorpion Mud Turtle. In: Rhodin AGJ, Pritchard PCH, van Dijk PP, Saumure RA, Buhlmann KA, Iverson JB and Mittermeier RA (Eds.). *Conservation Biology of Freshwater Turtles and Tortoises: A Compilation Project of the IUCN/SSC Tortoise and Freshwater Turtle Specialist Group*. Chelonian Research Monographs No. 5, pp. 063.1–063.15.

REFERÊNCIAS BIBLIOGRÁFICAS - HERPETOFAUNA

- 30 Iverson JB and Vogt RC. 2002. *Pelteocephalus* and *P. dumerilianus*. Catalogue of American Amphibians and Reptiles (744): 1-4.
- 31 Magalhães MS, Vogt RC, Barcellos FM, Moura CEB and da Silveira RD. 2014. Morphology of the digestive tube of the Podocnemididae in the Brazilian Amazon. *Herpetologica* 70(4):449-463.
- 32 Batistella AM and Vogt RC. 2008. Nesting Ecology of *Podocnemis erythrocephala* (Testudines, Podocnemididae) of the Rio Negro, Amazonas, Brazil. *Chelonian Conservation and Biology* 7(1): 12-20
- 33 Mittermeier RA, Vogt RC, Bernhard R and Ferrara CR. 2015. *Podocnemis erythrocephala* (Spix 1824) – Red-headed Amazon River Turtle, Irapuca. *Chelonian Research Monographs* 5(087):1-10.
- 34 Iverson JB. 1992. A revised checklist with distribution maps of the turtles of the World. Privately published. 374 pp.
- 35 Pearse DE, Arndt AD, Valenzuela N, Miller BA, Cantarelli V and Sites JR JW 2006. Estimating population structure under nonequilibrium conditions in a conservation context: continent-wide population genetics of the giant Amazon river turtle, *Podocnemis expansa* (Chelonia; Podocnemididae). *Molecular Ecology* 15: 985-1006.
- 36 Bernhard R. 2001. Biologia reprodutiva de *Podocnemis sextuberculata* (Testudines, Pelomedusidae) na Reserva de Desenvolvimento Sustentável Mamirauá, Amazonas, Brasil. Tese de Mestrado, Instituto Nacional de Pesquisas da Amazônia (INPA), Universidade do Amazonas (UA). 52 pp.
- 37 Schneider L, Iverson JB and Vogt RC. 2012. *Podocnemis unifilis*. Catalogue of American Amphibians and Reptiles (890): 1-33.
- 38 Ernst CH and Leuteritz TEJ. 1999. *Geochelone denticulata*. Catalogue of American Amphibians and Reptiles (691): 1-6.
- 39 Pizzatto, L.; Marques, O. A. V. 2007. Reproductive ecology of Boine snakes with emphasis on Brazilian species and a comparison to pythons. *South American Journal of Herpetology* 2(2): 107-122, 2007.
- 40 Jarnevich, C.S., Rodda, G.H., and Reed, R.N. 2011. Data for giant constrictors—Biological management profiles and an establishment risk assessment for nine large species of pythons, anacondas, and the boa constrictor: U.S. Geological Survey Data Series 579.
- 41 Mesquita, P. C. M. D., Passos, D. C., Borges-Nojosa, D. M., Cechin, S. Z. 2013. Ecologia e história natural das serpentes de uma área de Caatinga no nordeste brasileiro. *Papéis Avulsos de Zoologia* 53(8): 99-113.
- 42 Silva, R. P. 2010. A herpetofauna associada à zona costeira da Amazônia brasileira e o padrão de distribuição espaço temporal de anuros na península de Ajuruteua, Bragança-PA. Dissertação de Mestrado, Universidade Federal do Pará, Brasil.
- 43 Guedes, T.B., Nogueira, C., Marques, O.A.V. (2014) Diversity, natural history, and geographic distribution of snakes in the Caatinga, Northeastern Brazil. *Zootaxa* 3863(1): 001-093.
- 44 Carvalho, M. A. (2006): Composição e história natural de uma comunidade de serpentes em área de transição Amazônia-Cerrado, ecorregião Florestas Secas de Mato Grosso, município de Cláudia, Mato Grosso, Brasil. – Unpublished Ph. D. thesis, Pontifícia Universidade Católica do Rio Grande do Sul.
- 45 Bernarde, P. S., Albuquerque, S., Barros, T. O., Turci, L. C. B. (2010) Snakes of Rondônia State, Brazil. *Biota Neotrop.* 12(3): 154-182.

REFERÊNCIAS BIBLIOGRÁFICAS - HERPETOFAUNA

- 46 Maschio, G.F. 2008. História natural e ecologia das serpentes da Floresta Nacional de Caxiuanã e áreas adjacentes, Pará, Brasil. Tese (Doutorado em Zoologia) - Universidade Federal do Pará.
- 47 Castro, L.P. P. A. 2007. Biologia reprodutiva e alimentar de *Liophis reginae semilineatus* (Wagler, 1824) e *Liophis taeniogaster* (Jan, 1863) Amazônia oriental, Pará, Brasil. Dissertação (Mestrado em Zoologia) - Universidade Federal do Pará.
- 48 Scartozzoni, R. R., Trevine, V. C., Germano, V. J. 2010. Reptilia, Squamata, Serpentes, Dipsadidae, *Pseudoeryx plicatilis* (Linnaeus, 1758): New records and geographic distribution map. Checklist 6(4): 534-537.
- 49 Scartozzoni, R. R. 2010. Estratégias reprodutivas e ecologia alimentar de serpentes aquáticas da tribo Hydropsini (Dipsadidae, Xenodontinae). Tese (Doutorado em Biotecnologia) - Biotecnologia, Universidade de São Paulo.
- 50 Vitt, L. J. 1983. Reproduction and sexual dimorphism in the tropical teiid lizard, *Cnemidophorus ocellifer*. Copeia 2: 359-366.
- 51 Ruzi, E. J. H., Pires, T. C. S. A. 2008. The skull and abdominal skeleton of *Stenocercus dumerilii* (Steindachner, 1867) (Reptilia: Squamata: Iguania). Boletim Museu Paraense Emílio Goeldi. Ciências Naturais 3(3): 203-216.
- 52 Verdade, V. K., Rodrigues, M. T. 2007. Taxonomic Review of *Allobates* (Anura, Aromobatidae) from the Atlantic Forest, Brazil. Journal of Herpetology 41: 566-580.
- 53 Lima, A. P., Caldwell, J. P., Strussmann, C. 2009. Redescription of *Allobates brunneus* (Cope) 1887 (Anura: Aromobatidae: Allobatinae), with a description of the tadpole, call, and reproductive behavior. Zootaxa 1988: 1-16.
- 54 Amphibiaweb. 2015. Information on amphibian biology and conservation. Berkeley, California: AmphibiaWeb. Disponível em: http://amphibiaweb.org/cgi/amphib_query?where-genus=Rhinella&where-species=marina/ (Acesso em 07/15/2015).
- 55 Hillis, D. M. R. de Sá. 1988. Phylogeny and taxonomy of the *Rana palmipes* group (Salientia: Ranidae). Herpetological Monographs 2: 1-26.
- 56 Oliveira, R. N., Maciel, N. M., Silva, W. V. 2010. New state record of *Lithobates palmipes* (Spix, 1824) (Anura: Ranidae) in Brazil. Herpetology Notes 3: 277-278.
- 57 Furtado, M. F. M., Campos, C. E. C., Queiroz, S. S. 2014. Estrutura populacional e padrão reprodutivo de *Pseudis boliviana* (Gallardo, 1961) (Anura: Hylidae) em uma planície de inundação na Amazônia Oriental. Biota Amazônia 4 (2): 68-73.
- 58 Caramasch, U. 2010. Notes on the taxonomic status of *Elachistocleis ovalis* (Schneider, 1799) and description of five new species of *Elachistocleis* Parker, 1927 (Amphibia, Anura, Microhylidae). Boletim do Museu Nacional Nova Série 527: 1-30.
- 59 Estupiñan, R. A. 2007. Recentes registros de *Bolitoglossa paraensis* (Unterstein, 1930) (Caudata, Plethodontidae) no centro de endemismo Belém. Uakari 3(1): 91-95.

2. REFERÊNCIAS BIBLIOGRÁFICAS UTILIZADAS NAS PLANILHAS DE ÁREAS RELEVANTES E PRIORITÁRIAS

- 1 Bencke, G. A., G. N. Maurício, P. F. Develey & J. M. Goerck (orgs.). 2006. Áreas Importantes para a Conservação das Aves no Brasil. Parte I – Est ados do Domínio da Mat a Atlântica. São Paulo: SAVE Brasil.
- 2 De Luca, A. C., P. F. Develey, G. A. Bencke & J. M. Goerck (orgs.). 2009. Áreas importantes para a conservação das aves no Brasil. Parte II – Amazônia, Cerrado e Pant anal. São Paulo: SAVE Brasil.
- 3 <http://www.icmbio.gov.br/portal/biodiversidade/unidades-de-conservacao/biomas-brasileiros/marinho/unidades-de-conservacao-marinho/2262-parna-do-cabo-orange>
- 4 Silva, L. M. R. Área de Proteção Ambiental da Baixada Maranhense. Secretaria de Estado do Meio Ambiente e Recursos Naturais do Maranhão
- 5 Plano de Manejo Parna de Jericoacoara-Volume I- Contextualização da Unidade de Conservação Link: <http://www.icmbio.gov.br/portal/images/stories/imgs-unidades-coservacao/Contextualizacao.pdf>
- 6 Análise da Região da Unidade de Conservação Link: <http://www.icmbio.gov.br/portal/images/stories/imgs-unidades-coservacao/Analise%20da%20Regiao.pdf>
- 7 Lista de Espécies Ameaçadas protegidas nesta Unidade de Conservação Link: <http://www.icmbio.gov.br/portal/biodiversidade/unidades-de-conservacao/biomas-brasileiros/marinho/unidades-de-conservacao-marinho/2261-parna-de-gericoacoara.html>
- 8 Link: <http://www.semace.ce.gov.br/2010/12/area-de-protexao-ambiental-das-dunas-de-paracuru/>
- 9 Link: <http://www.diariomunicipal.com.br/aprece/materia/1299918>
- 10 Link: <http://www.icmbio.gov.br/portal/biodiversidade/unidades-de-conservacao/biomas-brasileiros/marinho/unidades-de-conservacao-marinho/2246-apa-delta-do-parnaiba.html>
- 11 Planos de Manejo: http://www.icmbio.gov.br/portal/images/stories/imgs-unidades-coservacao/ENCARTE_5C.PDF
- 12 <http://www.icmbio.gov.br/portal/biodiversidade/unidades-de-conservacao/biomas-brasileiros/marinho/unidades-de-conservacao-marinho/2264-parna-dos-lencois-maranhenses>
- 13 Plano de Manejo: http://www.icmbio.gov.br/portal/images/stories/imgs-unidades-coservacao/ENCARTE_5B.PDF
- 14 <http://www.icmbio.gov.br/portal/biodiversidade/unidades-de-conservacao/biomas-brasileiros/marinho/unidades-de-conservacao-marinho/2279-resex-mae-grande-de-curuca.html>
- 15 Link: <http://www.sema.pa.gov.br/diretorias/areas-protetidas/peut/apresentacao/>
- 16 <http://www.icmbio.gov.br/portal/biodiversidade/unidades-de-conservacao/biomas-brasileiros/marinho/unidades-de-conservacao-marinho/2278-resex-de-sao-joao-da-ponta.html>
- 17 Plano de Manejo: http://www.icmbio.gov.br/portal/images/stories/docs-planos-de-manejo/resex_caete_taperacu_pm_diag.pdf
- 18 Plano de Manejo: http://www.icmbio.gov.br/portal/images/stories/docs-planos-de-manejo/resex_caete_taperacu_pm_diag.pdf
- 19 http://www.mma.gov.br/estruturas/205/_arquivos/apa_reentrcias_205.pdf

- 20 <http://br.viarural.com/servicos/turismo/areas-de-protecao-ambiental/apa-reentrancias-maranhenses/default.htm>
- 21 <http://www.icmbio.gov.br/portal/images/stories/imgs-unidades-coservacao/Encarte%203%20-%20PNCO.pdf>
- 22 <http://www.icmbio.gov.br/portal/biodiversidade/unidades-de-conservacao/biomas-brasileiros/amazonia/unidades-de-conservacao-amazonia/2001>
- 23 http://iepa.ap.gov.br/probio/relatorios/Relatorio_Cap12.pdf
- 24 Brito, D. C., Drummond, José. 2007. O PLANEJAMENTO E O ZONEAMENTO PARTICIPATIVOS: NOVOS INSTRUMENTOS DE GESTÃO PARA AS UNIDADES DE CONSERVAÇÃO DO BRASIL (O CASO DA ÁREA DE PROTEÇÃO AMBIENTAL DO RIO CURIAÚ – AMAPÁ). RGSA – Revista de Gestão Social e Ambiental
- 25 <http://www2.unifap.br/ppgdapp/files/2013/05/ELIANE-RAMOS-CANTU%C3%81RIA.pdf>
- 26 http://www.lima.coppe.ufrj.br/files/aaeturismocostanorte/06_LB%20Ambiental_03.pdf
- 27 www.museu-goeldi.br/portal/content/ictiofauna-no-arquipélago-do-marajó
- 28 Aquino, M. J. S. e Rosa, A. B. N. L. Uso e proteção ambiental no litoral Atlântico Amazônico: em debate práticas e saberes em unidades de conservação. Revista Pós Ciências Sociais v.6, n.12, 2009
- 29 http://www.sema.pa.gov.br/download/Guia_Algodoal_Maiandeuca_2012.pdf
- 30 Santos, J. U. M. dos; Amaral, . Vegetação da área de proteção ambiental Jabotitua-Jatium. Município de Viseu, Pará, Brasil. Acta Amaz. vol.33 no.3 Manaus 2003. Disponível em: <http://corrupteca.nupps.usp.br/link/?id=40275>
- 31 Plano de Manejo: <http://visitaparquedoutinga.blogspot.com.br/p/o-plano.html>
- 32 <http://www.geosaberes.ufc.br/seer/index.php/geosaberes/article/viewFile/200/pdf606>
- 33 http://www.aprh.pt/rgci/pdf/rgci-261_Soares.pdf
- 34 http://www.icmbio.gov.br/portal/images/stories/docs-planos-de-manejo/pm_apa_delta_parnaiba.pdf
- 35 www.repositorio.ufc.br/ri/handle/riufc/7940
- 36 <http://www.semace.ce.gov.br/2010/12/area-de-protecao-ambiental-do-manguezal-da-barra-grande/>
- 37 <http://www.semace.ce.gov.br/2010/12/parque-estadual-marinho-da-pedra-da-risca-do-meio/>
- 38 <http://www.icmbio.gov.br/portal/o-que-fazemos/visitacao/ucs-abertas-a-visitacao/190-parque-nacional-de-jericoacoara.html>
- 39 <http://www.icmbio.gov.br/portal/o-que-fazemos/visitacao/ucs-abertas-a-visitacao/191-parque-nacional-dos-lencois-maranhenses>
- 40 <http://br.viarural.com/servicos/turismo/reservas-biologicas/reserva-biologica-do-lago-piratuba/>
- 41 <http://www.semace.ce.gov.br/2010/12/area-de-protecao-ambiental-das-dunas-de-paracuru/>
- 42 Menezes, L. B.; Carvalho, E. A.; Nuñez, Y. T.; Brito, L. B.; Sember, N. B. G.; Vasconcelos, E. F.. Parques Urbanos de Belém (PA): Situação Atual e Problemáticas Sócio-Ambientais. Revista Ciência e Tecnologia. Disponível em: <https://www.google.com.br/url?sa=t&rct=j&q=&esrc=s&source=web&cd=10&cad=rja&uact=8&ved=0CFgQFjAJahUKewiL8eeCoKTHAhVCC5AKHWRDAfY&url=http%3A%2F%2Fwww.nead.faculdadeipiranga.com.br%2Frevista%2Findex.php%2Fpesquisas%2Farticle%2Fdownload%2F4%2F5&ei=o5rLVcuTicKwWATkhoWwDw&usg=AFQjCNHwPEJh2SEhtEGUUh4V4y35pf0fDw&sig2=QsAQ5luTet-gPFxsY-3yNQ&bvm=bv.99804247,d.Y2I>

- 43 <http://www.icmbio.gov.br/portal/o-que-fazemos/visitacao/unidades-abertas-a-visitacao/3977-area-de-protencao-ambiental-costa-dos-corais.html>
- 44 Matos, P. P. et al. Etnoconhecimento e percepção dos povos pesqueiros da Reserva Ponta do Tubarão acerca do ecossistema manguezal. Revista Brasileira de Biociências, Porto Alegre, v. 10, n. 4, p. 481-489, out./dez. 2012. Disponível on-line em <http://www.ufrgs.br/seerbio/ojs/index.php/rbb/article/view/2102>
- 45 Plano de ação nacional para a conservação dos sirênios: peixe-boi-da-Amazônia: *Trichechus inunguis* e peixe-boi-marinho: *Trichechus manatus* / Fábria de Oliveira Luna ... [et al.]; organizadores: Maurício Carlos Martins de Andrade, Fábria de Oliveira Luna, Marcelo Lima Reis. – Brasília : Instituto Chico Mendes de Conservação da Biodiversidade, ICMBio, 2011. 80 p. : il. color. ; 29,7 cm. (Série Espécies Ameaçadas)
- 46 Conservação de aves migratórias neárticas no Brasil / Renata Valente et al., organizadores. – Belém: Conservação Internacional, 2011 400 p
- 47 Matos, P. P. et al. Etnoconhecimento e percepção dos povos pesqueiros da Reserva Ponta do Tubarão acerca do ecossistema manguezal. Revista Brasileira de Biociências, Porto Alegre, v. 10, n. 4, p. 481-489, out./dez. 2012. Disponível on-line em <http://www.ufrgs.br/seerbio/ojs/index.php/rbb/article/view/2102>
- 48 Relatório anual de rotas e áreas de concentração de aves migratórias no Brasil. Cabedelo, PB : CEMAVE/ ICMBio. 2014.
- 49 Vale et al., 2011; Banco de Dados do Museu de Zoologia da USP - MZUSP.
- 50 Banco de Dados do Museu de Zoologia da USP - MZUSP.
- 51 del Hoyo, J.; Collar, N. J.; Christie, D. A.; Elliott, A.; Fishpool, L. D. C. 2014. HBW and BirdLife International Illustrated Checklist of the Birds of the World. Barcelona, Spain and Cambridge UK: Lynx Edicions and BirdLife International.
- 52 BirdLife International (2015) IUCN Red List for birds. Disponível em: <http://www.birdlife.org>.
- 53 Aquasis, APA Delta do Parnaíba/ICMBio, Centro Mamíferos Aquáticos/ICMBio, DIREP/ICMBio, Universidade Federal do Ceará/Departamento de Geografia. Refúgio de Vida Silvestre Peixe-boi Marinho. Consolidação da Proposta de Criação de Unidade de Conservação. Estudos Socioambientais Complementares. Caucaia/CE, 2008. Disponível em: http://www.icmbio.gov.br/portal/images/stories/o-que-fazemos/consulta_publica_27_10_2009.pdf
- 54 Lima RP. (1997). Peixe-boi marinho (*Trichechus manatus*): Distribuição, status de conservação e aspectos tradicionais ao longo do litoral nordeste do Brasil. Dissertação de Mestrado, Universidade Federal de Pernambuco, 93 pp.
- 55 Alves MDO. (2007). Peixe-boi marinho, *Trichechus manatus manatus*: Ecologia e conhecimento tradicional no Ceará e Rio Grande do Norte, Brasil. Dissertação de Mestrado, Universidade Federal de Pernambuco: 140 pp.
- 56 Alves MD, Kinas PG, Marmontel M, Borges JCG, Costa AF, Schiel N, Araújo AME. (2015). First abundance estimate of the Antillean manatee (*Trichechus manatus manatus*) in Brazil by aerial survey. Journal of the Marine Biological Association of the United Kingdom: 1-12.
- 57 Aves costeiras de Icapuí / editor responsável João Bosco Priamo Carbogim; textos Ciro Albano, Weber Girão, Alberto Campos] . 1. ed.Fortaleza, CE: Editora Fundação Brasil Cidadão, 2007.
- 58 Costa, Alexandra Fernandes Distribuição espacial e status do peixe-boi marinho, *Trichechus manatus manatus*, (Sirenia: Trichechidae) no litoral leste do Estado do Ceará/Alexandra Fernandes Costa - Fortaleza, 2006. 131 f.

- 59 Meirelles, Ana Carolina Oliveira de. Ecologia populacional e comportamental do boto-cinza, *Sotalia guianensis* (VAN BÉNÉDEN, 1864) na enseada do Mucuripe, Fortaleza, Estado do Ceará / Ana Carolina Oliveira de Meirelles. – 2013. 132 f.: il. color., enc. ; 30 cm.
- 60 <http://www.semace.ce.gov.br/2010/12/area-de-protECAo-ambiental-das-dunas-de-paracuru/>
- 61 Lima, E. H.S.M.; Melo, M. T. D.; Godfrey, M. H.; Barata, P. C. R. Sea Turtles in the Waters of Almofala, Ceará, in Northeastern Brazil, 2001–2010. *Marine Turtle Newsletter* 137:5-9, © 2013. Disponível em: <http://www.seaturtle.org/mtn/archives/mtn137/mtn137p5.shtml>
- 62 Valente et al., 2011; Lees et al., 2014; Banco de dados do Museu de Zoologia da USP - MZUSP
- 63 Rodrigues, A.A.F. & Carvalho, D.L. 2011b. Reentrâncias Paraenses, p.85-87. In: Valente, R.; Silva, J.M.C.; Straube, F.C. & Nascimento, J.L.X. (org). *Conservação de aves migratórias neárticas no Brasil*.
- 64 dos SANTOS, J. U. M.; AMARAL, D. D.; GORAYEB, I. S., BASTOS, M.N. C.; SECCO, R.S.; NETO, S. V. C.; COSTA, D. C. T. VEGETAÇÃO DA ÁREA DE PROTEÇÃO AMBIENTAL JABOTITIUA-JATIUM. MUNICÍPIO DE VISEU, PARÁ, BRASIL. *ACTA Amazônica* 33(3): 431-444. Disponível em: <http://www.scielo.br/pdf/aa/v33n3/v33n3a09.pdf>
- 65 Rodrigues, A. A. F. Priority Areas for Conservation of Migratory and Resident Waterbirds on the Coast of Brazilian Amazonia. *Revista Brasileira de Ornitologia* 15 (2) 209-218. Departamento de Biologia, UFMA. Junho, 2007. Disponível em: http://www4.museu-goeldi.br/revistabronito/revista/index.php/BJO/article/viewFile/2904/pdf_468
- 66 Abdala, Guilherme; Saraiva, Nicholas; Wesley, Fábio. 2012. Plano de Manejo da Reserva Extrativista Caeté-Taperaçú - VOLUME I - Diagnóstico da Unidade de Conservação. Brasília: ICMBio. 109 p.
- 67 Dirksen, L. 2010. *Eunectes deschauenseei*. The IUCN Red List of Threatened Species. Version 2015.2. <www.iucnredlist.org>. Downloaded on 14 August 2015.
- 68 SILVA, Robson Sivla e. Guarás vermelhos no Brasil: as cores vibrantes da preservação. Vinhedo, SP. *Avis Brasilis*, 2007. 240p.
- 69 Caramasch, U. 2010. Notes on the taxonomic status of *Elachistocleis ovalis* (Schneider, 1799) and description of five new species of *Elachistocleis* Parker, 1927 (Amphibia, Anura, Microhylidae). *Boletim do Museu Nacional Nova Série* 527: 1-30.
- 70 IUCN SSC Amphibian Specialist Group, 2013. *Elachistocleis bumbameuboi*. The IUCN Red List of Threatened Species. Version 2015.2. <www.iucnredlist.org>. Downloaded on 14 August 2015.
- 71 Ernst CH, Batistella AM and Vogt RC. 2010. *Trachemys adiutrix*. *Catalogue of American Amphibians and Reptiles* (869): 1-4.
- 72 Batistella AM. 2008. *Biologia de Trachemys adiutrix* (Vanzolini, 1995) (Testudines, Emydidae) no litoral do Nordeste, Brasil. Tese de Doutorado, Instituto Nacional de Pesquisas da Amazônia (INPA), Universidade Federal do Amazonas (UFAM). 82 pp.
- 73 Santos, J. U. M.; Gorayeb, I.S.; Bastos, M. N.C. Diagnóstico para Avaliação e Ações Prioritárias para Conservação da Biodiversidade da Zona Costeira e Marinha Amazônica. Pará, 1999. Disponível em: http://www.anp.gov.br/brnd/round6/guias/PERFURACAO/PERFURACAO_R6/refere/RegiaoNorte.pdf
- 74 Luna, F. O.; Araújo, J. P.; Oliveira, E. M.; Hage, L. M.; Passavante, J. Z. O. Distribuição do peixe-boi marinho, *Trichechus manatus manatus*, no litoral norte do Brasil. Disponível em: http://www.repositorio.ufc.br/bitstream/riufc/8680/3/2010_art_fdeol.pdf
- 75 ARAÚJO, A.; SANTOS, R. & CAMPOS, C. E. 2011. Composição e diversidade da herpetofauna da reserva biológica do Parazinho, Macapá, Amapá, Brasil: resultados preliminares. Resumos do X Congresso de Ecologia do Brasil, São Lourenço – MG.
- 76 BEZERRA, E. 2014. Afuá: Programa Quelônios. *Acha Notícias: Gazeta – AP*. 2 p.

- 77 Ramsar. Information Sheet on Ramsar Wetlands (RIS) – 2006-2008 version. Disponível em: http://www.ramsar.org/ris/key_ris_index.htm
- 78 ICMBio 2011. Atlas da Fauna Brasileira Ameaçada de Extinção em Unidades de Conservação Federais. Brasília, 276p.
- 79 Boletim Informativo Projeto BioMade Biodiversidade Marinha do Delta. Realização: Instituto Tartarugas do Delta. Ano 2015 - Edição 6
- 80 Guzzi, Anderson Biodiversidade do Delta do Parnaíba: litoral piauiense. / Anderson Guzzi. – org. Parnaíba: EDUFPI, 2012. 466p. il.
- 81 Plano de ação nacional para a conservação das Tartarugas Marinhas / Alexsandro Santana dos Santos ... [et al.]; organizadores: Maria Ângela Azevedo Guagni Dei Marcovaldi, Alexsandro Santana dos Santos. – Brasília : Instituto Chico Mendes de Conservação da Biodiversidade, Icmbio, 2011. 120 p. : il. color. ; 21 cm. (Série Espécies Ameaçadas, 25)