

Rio de Janeiro, 15 de outubro de 2013.
CE GTE 136/2013

À

SUPERINTENDÊNCIA DO IBAMA EM MINAS GERAIS – SUPES/MG

NÚCLEO DE LICENCIAMENTO AMBIENTAL – NLA

Avenida do Contorno, 8.121 – Lourdes

30110-051 – Belo Horizonte – MG

At.: Marco Túlio Simões Coelho
Superintendente do IBAMA em Minas Gerais – Substituto
Ualdina Maria da Costa Isaac
Coordenadora do NLA/SUPES/IBAMA-MG

Ref.: LT 500kV Ribeirãozinho – Rio Verde Norte – Marimbondo II
Processo IBAMA nº 02001.005398/2012-38

Ass.: Informações complementares e/ou revisões ao documento de Solicitação da LI

Senhor Superintendente,

Após o protocolo, em 24/09/13, por meio da correspondência CE GTE 133/2013, dos documentos de Atendimento às Condicionantes da LP 455/2013, RDPA e Levantamento Florestal, para subsidiar a concessão da LI e da ASV, foi realizada uma apresentação técnica, em 30/03/13, desses estudos aos Analistas Ambientais do IBAMA responsáveis pelo processo em foco.

Durante essa apresentação, foram formuladas, pelos Analistas, algumas questões a serem esclarecidas e, outras, que demandaram revisões e/ou atualizações em partes dos documentos apresentados, conforme explicado nos parágrafos a seguir.

No que tange à Listagem de Proprietários, apresentada no Anexo C do documento de Atendimento às Condicionantes da LP, foi registrado que as informações sobre o cadastro e percentual de autorização de passagem assinadas eram relativas aos avanços até 31/07/13, onde se tinham identificadas 606 propriedades a serem atravessadas, sendo que 529 (87,3%) proprietários já tinham emitido, por escrito, a autorização de passagem da LT. Com o passar do tempo, os Analistas solicitaram informações mais atualizadas.

Mediante análise das planilhas de cadastro e assinatura das autorizações de passagem atualizadas até 30/09/13, percebeu-se que não houve grandes alterações no citado percentual, pois, com o avançar das pesquisas cartoriais, foram identificadas algumas questões de sucessões patrimoniais (inventários, heranças, partilhas e litígios, entre outras). Dessa forma,



alguns nomes de proprietários surgiram e outros deixaram de existir, o que está resultando, no momento, em 602 propriedades, sendo que, dessas, 523 (86,88%) já concederam autorização, assinada pelos respectivos proprietários, e 79 (13,12%) ainda se encontram em negociação, em sua maioria, nos municípios de Santa Helena de Goiás (GO), Maurilândia (GO), Inaciolândia (GO) e Ituiutaba (MG). Em função dessas atualizações, está sendo reapresentado, em forma de errata, todo o Anexo C (Listagem de Proprietários), em anexo a este documento.

Relativamente ao relatório dos Canteiros de Obras, apresentado no Anexo G do documento de Atendimento às Condicionantes da LP, foi questionado se haveria autorização da Aeronáutica para a locação do Canteiro Principal da SE Marimbondó II, nas proximidades de uma pista de pouso, no município de Fronteira (MG). Ficou, então, de ser confirmada a existência dessa autorização, a ser apresentada ao IBAMA.

Posteriormente, em consulta à empreiteira responsável e, daí, na revisão do documento, verificou-se que houve um equívoco, ocasionado na conversão de sistema de coordenadas, quando da passagem do formato geodésicas (graus, minutos, segundos) para UTM (metros). Na realidade, o citado canteiro está bastante afastado da pista de pouso, o que induziu a não mais ser necessária a solicitação de autorização da Aeronáutica, o que se pode verificar na revisão do Anexo G.

Em revisão na locação dos demais 13 canteiros de obras, foram identificados pequenos deslocamentos, provocados pelos mesmos motivos, como no Canteiro Secundário de Fronteira/MG, no Canteiro Principal de Santa Helena/GO, no Canteiro Secundário de Capinópolis/MG e no Canteiro Secundário de Itapagipe/MG. Em função dessas alterações, está sendo reapresentado, em forma de revisão, todo o Anexo G (Canteiros), em anexo a este documento.

Colocamo-nos à disposição de Vossa Senhoria e dos Analistas Ambientais do IBAMA para quaisquer esclarecimentos adicionais que vierem a ser julgados necessários.

Atenciosamente,

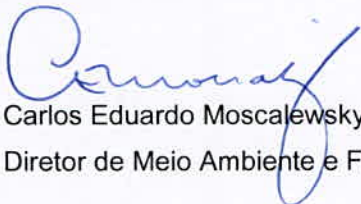

Carlos Eduardo Moscalewsky

Diretor de Meio Ambiente e Fundiário

Anexos:

- Anexo C (Rev. 01) – Listagem de Propriedades atravessadas pela LT;
- Anexo G (Rev. 01) – Canteiros.

PARANAÍBA
TRANSMISSORA
DE ENERGIA S.A.





ANEXO C – REVISÃO 01

**LISTAGEM DE PROPRIEDADES
ATRAVESSADAS PELA LT
E DIAGRAMA UNIFILAR DAS
PROPRIEDADES ATRAVESSADAS**



| Seq. | Processo | Proprietário | Endereço do proprietário | Área abrangida (ha) | Extensão atravessada (m) | Nº das torres na propriedade | Município | UF | Autorização de Passagem | Reserva Legal averbada na propriedade |
|-------------------------|----------|--|--|---------------------|--------------------------|--|---------------|----|-------------------------|---------------------------------------|
| SE RIBEIRÃOZINHO | | | | | | | | | | |
| 1 | 1/4 | Mocir Alves de Menezes | Telefone: (19) 3554-2677 Mora em São Paulo (66) 9974-8029 Felizmar - Administrador (64) 9657-7715 | 4,33 | 722,33 | 3/2. | Ribeirãozinho | MT | Autorizado | Em consulta |
| 2 | 003 | Arifindo Domingues da Silva | Fone (66) 9925-2766 Mora na propriedade | 18,12 | 3.020,00 | 1/1;1/2;1/3;2/1;2/2;2/3;3/1;3/2 | Ribeirãozinho | MT | Autorizado | Não |
| 3 | 006 | INCRA/Reserva do Ass. Vitória do Nativo | Fone: (66)-9933-7530 | | 0,00 | | Baliza | GO | Autorizado | Sim |
| 4 | 007 | INCRA/Maria de Fátima Martins Lora Cairijo | Telefone: (60) 9955-1899 / Ende: GO 221 até a GO 194, com mais 20,19 km a esq. Mais 11,77 km Assentamento Vitória do Nativo mais 2,53 km em estrada vicinal até a propriedade | 0,77 | 122,53 | | Baliza | GO | Autorizado | Sim |
| 5 | 009 | INCRA/Adevaldo Ferreira dos Santos | Telefone: (64) 8454-3298 / Ende: GO- 221 até a GO 194, com mais 20,19 km a esq. Mais 11,77 km Assentamento Vitória do Nativo mais 2,53 km em estrada vicinal até a propriedade | 4,62 | 770,90 | | Baliza | GO | Autorizado | Sim |
| 6 | 010 | INCRA/Djanira Domingos Viêla | Telefone: (64) 9975-9530 / GO 221 até a GO 194, com mais 20,19 km a esq. Mais 11,77 km Assentamento Vitória do Nativo mais 2 km em estrada vicinal até a propriedade | 2,65 | 442,33 | | Baliza | GO | Autorizado | Sim |
| 7 | 011 | INCRA/Marcos Lopes de Oliveira | Telefone: (62) 9656-8542 / Ende: Rodovia- GO 221 até a GO 194, com mais 20,19 km a esq. Mais 11,77 km Assentamento Vitória do Nativo mais 1,63 km em estrada vicinal até a propriedade | 3,24 | 540,00 | | Baliza | GO | Autorizado | Sim |
| 8 | 012 | INCRA/Manoelvaldo Ferreira dos Santos | Telefone: (66) 99658946 (filho) GO 221 até a GO 194, com mais 20,19 km a esq. Mais 11,77 km Assentamento Vitória do Nativo mais 1 km em estrada vicinal até a propriedade | 0,98 | 163,83 | | Baliza | GO | Autorizado | Sim |
| 9 | 014 | INCRA/Maria Rosângela Pereira Santos | Ende: GO 221 até a GO 194, com mais 20,19 km a esq. Mais 11,77 km Assentamento Vitória do Nativo mais 1,53 km em estrada vicinal até a propriedade | 3,66 | 610,00 | | Baliza | GO | Autorizado | Sim |
| 10 | 015 | Nelson Lopes Pereira | Telefone: (017) 3285-9409 / Ende: Rua 03 de maio, n° 551 - José Bonifácio-SP | 35,67 | 5.945,67 | 72,8/1;8/2;9/1;9/2;10/1;10/2;10/3;12/2;13/1;13/2;14/1;14/2;14/3 | Baliza | GO | Autorizado | Em consulta |
| 11 | 016 | Aceu Inácio Machado | Telefone: (64) 3663-1542 / Ende: mora na propriedade Fazenda Santa Rosa | 10,19 | 1.698,17 | 11/1;11/2;12/1;12/2 | Baliza | GO | Autorizado | Em consulta |
| 12 | 018 | Marco Antonio Rodrigues Bragheto | Telefone: (16) 3761-2350 (16) 9960-4013 Balataia-SP | 59,11 | 9.851,17 | 15/1;15/2;16/1;16/2;17/1;17/2;18/1;18/2;19/1;19/2;20/1;20/2;20/3;21/1;21/2;22/1;22/2;23/1;23/2;24/1;24/2 | Doverlândia | GO | Em negociação | Sim |
| 13 | 020 | José Pereira de Carvalho | Telefone: (64) 8423-3893 / Ende: Rua Joaquim Guilhermina de Carvalho, n° 257 Centro de Doverlândia | 0,73 | 122,17 | | Doverlândia | GO | Autorizado | Não |
| 14 | 021 | Germano Alves Carneiro - Gleba II | Telefone: (64) 3664-1597 / Ende: GO 221 Doverlândia - Sentido GO 194, km 23 a direita, + 4 km até a sede. | 7,33 | 1.222,40 | 25/1;25/2 | Doverlândia | GO | Autorizado | Sim |
| 15 | 022 | Benon Pereira de Carvalho | Telefone: (64) 8432-9932 / Ende: GO 221 Doverlândia - Sentido GO 194, km 23 a direita, + 3 km até a sede. | 0,34 | 55,83 | | Doverlândia | GO | Autorizado | Em consulta |
| 16 | 023 | Garivaldo Francisco Rosa | Telefone: LAB (64) 3664-1240/RES 3664-2233 / Ende: Rua José Soares, n° 60-Alo Paraiso-Doverlândia | 3,06 | 509,33 | | Doverlândia | GO | Autorizado | Em consulta |
| 17 | 024 | José Feliciano de Carvalho | Telefone: (64) 3664-1296 / Ende: GO 221 a partir de Doverlândia km 11 a direita + 6 km até a sede | 7,88 | 1.313,83 | 26/2;27/1;27/2 | Doverlândia | GO | Autorizado | Sim |
| 18 | 025 | Ruiter Viêla Faria | Telefone: (64) 8433-6230 / Ende: Avenida Tocantins, Quadra 06 Lote 01 Setor Bela Vista - Doverlândia | 1,09 | 182,17 | | Doverlândia | GO | Autorizado | Sim |

| Seq. | Processo | Proprietário | Endereço do proprietário | Área abrangida (ha) | Extensão atravessada (m) | Nº das torres na propriedade | Município | UF | Autorização de Passagem | Reserva Legal averbada na propriedade |
|------|----------|---|--|---------------------|--------------------------|--|-------------|----|-------------------------|---------------------------------------|
| 19 | 026 | Alberto Vilela | Ende: GO 221 a partir de Doverlândia km 15 a direita + 7 km até a sede Doverlândia Telefone: (64) 8411-7838 / Ende: Avenida JK, n.º 51 Alto Paraíso - Doverlândia | 12,63 | 2.104,83 | 28/1;28/2;29/1;29/2;30/1;30/2 | Doverlândia | GO | Autorizado | Sim |
| 20 | 027 | Milton Vilela | Telefone: (64) 8407-3039 / Ende: GO 221 a partir de Doverlândia km 11 a direita + 6 km até a sede | 19,89 | 3.314,83 | 31/1;31/2;32/1;32/2;33/1 | Doverlândia | GO | Autorizado | Sim |
| 21 | 028 | Nelcivane Vilela de Moraes Barbosa | Telefone: (64) 8425-3993 / Ende: GO 221 a partir de Doverlândia km 11 a direita + 3 km até a sede | 7,57 | 1.261,33 | 33/2;34/1;34/2 | Doverlândia | GO | Autorizado | Não |
| 22 | 029 | Salvani Vilela de Moraes | Telefone: (64) 8434-0075 mora na propriedade em Ribeirãozinho. | 8,06 | 1.342,83 | 35/1;35/2 | Doverlândia | GO | Autorizado | Não |
| 23 | 030 | Alfano Arantes Prudente e Outra | Telefone: (64) 8416-8224 / Ende: Montividiu-GO | 7,31 | 1.218,33 | 35/1;36/2;37/1 | Doverlândia | GO | Autorizado | Sim |
| 24 | 031 | José Ferreira Pacheco | Telefone: (17) 3242-2612 Ende: Mirassol-SP | 2,19 | 364,17 | 37/3; | Doverlândia | GO | Autorizado | Não |
| 25 | 032 | Vitalina Maria M. das Neves Lange | Telefone: (64) 8415-8727 / Ende: Av. Anhanguera, n.º 740 -Jatá - GO | 1,68 | 279,29 | 37/2;38/1;39/1; | Doverlândia | GO | Autorizado | Em consulta |
| 26 | 033 | Marques Alves Pereira | Telefone: (11) 3826-7291 / Ende: Rua Albuquerque Lins, n.º 916 - 123 São Paulo-SP | 6,42 | 1.069,83 | 39/2;40/1 | Doverlândia | GO | Autorizado | Sim |
| 27 | 035 | Carlos Alberto Meireles de Azevedo | Telefone: (64) 3664-1230 / 8416-1784 / Ende: Rua Tubarana Quadra 71, n.º 160 Cidade de Campos - Doverlândia | 2,65 | 442,00 | 40/2 | Doverlândia | GO | Autorizado | Em consulta |
| 28 | 036 | Marcos Hanun Machado e Outros | Telefone: (11) 3750-2910 (11)3750-2912 | 23,93 | 3.988,00 | 41/1;41/2;42/1;42/2;43/1;43/2;43/3;44/1 | Doverlândia | GO | Autorizado | Sim |
| 29 | 038 | José Ricardo Resek (Arrendatário Andrea Peeters e outros) | Telefone: (64) 3664-1213 / Ende: Rodovia Caiapônia - Doverlândia km 12 a esquerda Fazenda Estrela | 39,57 | 6.594,50 | 45/1;45/2;45/3;46/1;46/2;47/1;47/2;47/3;48/1;48/2;49/1;49/2;50/1;50/2;50/3;51/1;51/2 | Doverlândia | GO | Em negociação | Em consulta |
| 30 | 039 | Camino Machado Sobrinho | Telefone: (11) 4022-2427 / Ende: Alameda do Casarão, n.º 25 Loteamento Portela - Itu-SP | 30,43 | 5.071,20 | 53/1;53/2;54/1;54/2;55/1;55/2;56/1 | Doverlândia | GO | Autorizado | Não |
| 31 | 040 | Luís Fernando Meireles de Azevedo | Telefone: (64) 8403-5540 Ende: Av. Brasil, n.º 117 Centro - Quindimópolis - GO | 3,45 | 574,43 | 52/1;52/2;52/3; | Doverlândia | GO | Autorizado | Não |
| 32 | 041 | Sérgio José Diniz | Ende: Rodovia GO 221 sentido Doverlândia a direita + 6 km até a propriedade | 10,30 | 1.716,59 | 56/2;57/1;57/2;58/1 | Doverlândia | GO | Autorizado | Não |
| 33 | 042 | Lázaro Martins de Souza | Telefone: (64) 9987-8838 / Ende: GO 221 sentido Doverlândia Km 31 a direita + 6 Km até a propriedade | 11,67 | 1.944,67 | 58/2;59/1;59/2;60/1 | Doverlândia | GO | Autorizado | Sim |
| 34 | 044 | Geraldo Eustáquio da Silva e outros. | Telefone: (64) 9988-1985 (64) 3631-7712 / Ende: Rodovia do Hipódromo, 892 - Vila Fátima - Jatá - GO | 7,22 | 1.203,67 | 60/2;61/1;61/2 | Doverlândia | GO | Autorizado | Em consulta |
| 35 | 046 | Carla Rejane de C. Caleffi | Telefone: (64) 9647-9187 / Ende: Rua Bernardo Sayão, n.º 1.191 Setor Narciso - Caiapônia | 4,53 | 754,67 | 62/1;62/2;63/1 | Caiapônia | GO | Autorizado | Não |
| 36 | 048 | Antônio João Ferreira / Jorge Ferreira Martins e Outros | Telefone: (64) 9642-0740 / Ende: Rua Cristiano de Castro, n.º 185 - Caiapônia | 3,10 | 517,17 | 63/2 | Caiapônia | GO | Autorizado | Sim |
| 37 | 050 | Julia Conceição Frade dos Reis | Telefone: (64) 9655-3313 / Ende: Rodovia GO 221 sentido Doverlândia Km 42 a esquerda - 1 km | 1,61 | 268,50 | 64/1; | Caiapônia | GO | Autorizado | Em consulta |
| 38 | 051 | Maria Vitoria Barbosa | Rodovia GO 221 sentido Doverlândia km 41,5 a esquerda + 0,3 km | 2,48 | 414,00 | 32 | Caiapônia | GO | Autorizado | Sim |
| 39 | 052 | José Antônio Xavier | Rodovia GO 221 sentido Doverlândia km 41,5 a esquerda + 0,5 km | 1,84 | 305,83 | 64/3; | Caiapônia | GO | Autorizado | Sim |
| 40 | 053 | Claudio Fernandes | Rodovia GO 221 sentido Doverlândia km 41,5 a esquerda + 0,5 km | 0,98 | 163,83 | 64/3; | Caiapônia | GO | Autorizado | Sim |
| 41 | 054 | Vanderlei / Raimundo Machado de Oliveira | Telefone: (64) 3664-2223 (Filho) | 1,20 | 200,50 | 64/3; | Caiapônia | GO | Autorizado | Sim |

| Seq. | Processo | Proprietário | Endereço do proprietário | Área abrangida (ha) | Extensão atravessada (m) | Nº das torres na propriedade | Município | UF | Autorização de Passagem | Reserva Legal averbada na propriedade |
|------|----------|---|--|---------------------|--------------------------|---|------------|----|-------------------------|---------------------------------------|
| 42 | 055 | Jorge do Carmo Alves de Oliveira | Telefone: (64) 8454-3922/Ende: GO 221 sentido Doverlândia km 41 à esquerda + 1,5 km | 1,13 | 188,50 | 65/1; | Caiaapônia | GO | Autorizado | Sim |
| 43 | 056 | Istefany Moreira Ferreira e Outros | Telefone: (64) 3663-1113/Ende: Avenida do Comércio, nº 190 Centro - Caiaapônia | 23,88 | 3.979,83 | 65/2;65/3;66/1;66/2;67/1;68/1;69/2;69/3 | Caiaapônia | GO | Autorizado | Sim |
| 44 | 057 | Roberto Goulart de Andrade | Telefone: (64) 9953-1552/Ende: Rua João Ferreira de Almeida, Qd 15 Lt 09-Jardim- Goiás - Caiaapônia | 5,04 | 840,17 | 69/1;69/2 | Caiaapônia | GO | Autorizado | Em consulta |
| 45 | 058 | José Inácio Fernandes | Telefone: (64) 9618-7479/Ende: GO 221 sentido Doverlândia km 39 à esquerda + 1,5 km. | 8,98 | 1.496,50 | 70/1;70/2;71/1 | Caiaapônia | GO | Autorizado | Em consulta |
| 46 | 059 | Odeth Goulart Fernandes - Gleba II | Telefone: (64) 9618-7479/Ende: Avenida Americo Fernandes, nº 791 Centro- Caiaapônia | 4,14 | 690,50 | 72/1;74/1 | Caiaapônia | GO | Autorizado | Sim |
| 47 | 060 | Silvânia Soares Carvalho | Telefone: (66) 9646-2855 Confresa-MT | 1,19 | 198,33 | | Caiaapônia | GO | Autorizado | Em consulta |
| 48 | 061 | Itamar Carlos de Carvalho | Telefone: (64) 3613-1328 (Genro) / (64) 36210567/Ende: Rua Rafael Nascimento, 143 Centro - Rio Verde- GO | 10,35 | 1.725,17 | 72.2;73/1;73/2 | Caiaapônia | GO | Autorizado | Sim |
| 49 | 062 | Ironis Maria de Carvalho | Rodovia GO 221 km 30 à direita + 02 km | 2,95 | 491,87 | 74/2; | Caiaapônia | GO | Autorizado | Sim |
| 50 | 063 | Pedro Lázaro de Carvalho | Telefone: (64) 9991-4543 Mora na propriedade | 11,16 | 1.859,17 | | Caiaapônia | GO | Autorizado | Sim |
| 51 | 064 | Cassimiro Marques da Silva | Rodovia GO 221 km 30 à esquerda + 07 km | 20,88 | 3.479,18 | 75/1;75/2;76/1;76/2;77/1;77/2;78/1;78/2;79/1;79/2 | Caiaapônia | GO | Autorizado | Não |
| 52 | 066 | Geovan Mariano de Carvalho | Telefone: (64) 3663-2502/(64) 9981-5060 /Endereço: Av. das Nações, nº 2662 - Caiaapônia | 2,50 | 415,87 | 80/1; | Caiaapônia | GO | Autorizado | Sim |
| 53 | 067 | Neuza Quintiliano dos Santos e Outros | Endereço: Av. Araguaia, N° 853-Centro - Caiaapônia | 3,94 | 656,27 | 80/2; | Caiaapônia | GO | Autorizado | Não |
| 54 | 069 | Wagner Cabral Rosa | Telefone: (64) 9404-0481/ 9955-0765-Bira / Endereço: Av. Joaquim Cândido, nº 131 - Jatai -GO | 5,62 | 936,92 | 81/1;81/2; | Caiaapônia | GO | Autorizado | Em consulta |
| 55 | 070 | Luiz Gonzaga Correa Cajango | Telefone: (64) 9911-3712 / Endereço: GO 221 km 26 à esquerda + 4 km. | 3,58 | 595,90 | 82/1; | Caiaapônia | GO | Autorizado | Não |
| 56 | 071 | Gabriel Araújo Ramos e Outros | Telefone: (64) 9627-6567/ 3663-2867 /Ende: Av. Araguaia, N° 423, Centro - Caiaapônia | 8,09 | 1.498,75 | 82/2;83/1;83/2 | Caiaapônia | GO | Autorizado | Sim |
| 57 | 073 | Aulizio Ramos de Oliveira | Telefone: (62) 3251-0347 / 9924-8545, End: Av. Araguaia, nº 423, Centro - Caiaapônia (GO) | 13,97 | 2.327,93 | 84/1;84/2;85/1;85/2;86/1 | Caiaapônia | GO | Autorizado | Em consulta |
| 58 | 075 | José Moraes Cajango - Glebas I, II e III | Rodovia: GO 221 km 22 a esquerda + 4 km | 8,39 | 1.397,98 | 86/2;87/1;87/2;87/3 | Caiaapônia | GO | Autorizado | Sim |
| 59 | 076 | Ivalida Moraes de Carvalho | Telefone: (62) 9624-3864 / 3224-5965 - Goiânia - GO | 0,44 | 73,60 | | Caiaapônia | GO | Autorizado | Sim |
| 60 | 077 | Espólio de Adencio Pereira Lopes / Nádia Pereira da Silva | Telefone: (64) 9611-9091/Ende: Rua Antonio Francino da Silva, nº 167 Jardim Goiás I | 8,07 | 1.345,27 | 88/1;89/2 | Caiaapônia | GO | Autorizado | Sim |
| 61 | 078 | Nélio Nascimento Duarte | Telefone: (64) 9611-9091 (62) 3246-0397 Goiânia-GO | 9,34 | 773,76 | 88/2;89/1;90/1;90/2 | Caiaapônia | GO | Autorizado | Em consulta |
| 62 | 080 | Henrique Flávio Carneiro Severino | Telefone: (64) 9958-6398 | 10,03 | 1.671,00 | 91/1;91/2;92/1; | Caiaapônia | GO | Autorizado | Sim |
| 63 | 081 | Régioa Huter | Telefone: (64) 9962-3782 Ende: Rua Ivanildes Alves Barros, nº 948 - Jardim Goiás - Caiaapônia | 4,60 | 766,62 | 92/2;93/1 | Caiaapônia | GO | Autorizado | Sim |
| 64 | 083 | João Batista dos Santos | Telefone: (64) 9962-6048 /Ende: Av Lindolfo Alves Dias, Nº 700, Centro, Caiaapônia | 26,44 | 4.407,18 | 94/1;94/2;95/1;95/2;96/1;96/2;96/3;97/1;97/2 | Caiaapônia | GO | Autorizado | Sim |
| 65 | 085 | Francisco José Farias Ramos | Telefone: (64) 3663-2857 (Ricardo- irmão) / Ende : Av. Araguaia, N° 423, Centro-Caiaapônia | 26,71 | 4.452,00 | 98/1;98/2;99/1;99/2;99/3;100/1;100/2;101/1;101/2 | Caiaapônia | GO | Autorizado | Sim |
| 66 | 085.1 | Sifon Horbylon Goulart | Telefone: (64) 9699-3662 | | | | Caiaapônia | GO | Autorizado | Em consulta |
| 67 | 085.2 | Marlon Aparecido Horbylon | Telefone: (64) 9977-0959 | | | | Caiaapônia | GO | Autorizado | Em consulta |

| Seq. | Processo | Proprietário | Endereço do proprietário | Área abrangida (ha) | Extensão atravessada (m) | Nº das torres na propriedade | Município | UF | Autorização de Passagem | Reserva Legal averbada na propriedade |
|------|----------|--|---|---------------------|--------------------------|---|-----------|----|-------------------------|---------------------------------------|
| 68 | 085.3 | Wilton Rodrigues Goulart | Telefone: (64) 3653-1187/ Ende: Av. Cel Lindolfo Alves Dias, n.º 786 Centro - Caiapônia | 6,64 | 1.106,17 | 102/1;102/2;103/1 | Caiapônia | GO | Autorizado | Em consulta |
| 69 | 086 | Cleuder Alves Mendonça | Telefone: (64) 3653-1187/ Ende: Av. Cel. Lindolfo Alves Dias, n.º 786 Centro - Caiapônia | 2,92 | 487,17 | 103/1 | Caiapônia | GO | Autorizado | Sim |
| 70 | 087 | Marizete Moraes Mendonça Almeida - Glebas I e II | Telefone: (64) 3653-1187/ Ende: Av. Cel. Lindolfo Alves Dias, n.º 786 Centro - Caiapônia | 4,78 | 796,00 | 104/1 | Caiapônia | GO | Autorizado | Sim |
| 71 | 088 | Cleutomar Alves Mendonça | Telefone: (64) 9962-2021 / Inventariante - / Ende: Av. Cel. Lindolfo Alves Dias, n.º 198, Centro - Caiapônia | 10,13 | 1.689,00 | 104/2;105/1;105/2;106/1 | Caiapônia | GO | Autorizado | Sim |
| 72 | 089 | Espolho José Gomes Pereira | Telefone: (64) 9988-0410 / 3663-1402 Mora na Propriedade | 5,87 | 978,17 | 107/2;108/1 | Caiapônia | GO | Autorizado | Sim |
| 73 | 091 | Moacir Mendonça Villela | Telefone: (64) 9698-4374 / Ende: Av. Comercio, N.º 190, Centro-Caiapônia | 3,02 | 609,78 | 106/2;107/1 | Caiapônia | GO | Autorizado | Sim |
| 74 | 092 | José Moreira dos Santos | Telefone: (64) 9647-1468 / 3663-2280 | 7,70 | 1.283,00 | 108/2;109/1 | Caiapônia | GO | Autorizado | Sim |
| 75 | 093 | José Zacarias de Andrade | Telefone: (64) 9647-1468 / 3663-2280 | 7,70 | 1.283,00 | 108/2;109/1 | Caiapônia | GO | Autorizado | Sim |
| 76 | 094 | Gorbiano do Prado Rezende | Telefone: (62) 9639-5274 / 3092-5777 / Ende: Rua 65 Esq. com AV. Jemeli Cecilio, N.º 33, Bairro Jd. Goiás, Goiânia GO | 2,08 | 346,50 | 109/2 | Caiapônia | GO | Em negociação | Sim |
| 77 | 095 | Sebastião Ferreira de Moraes | Telefone: (34) 99718499 / Ende: Av. Getulio Vargas, n.º 2423, Apt. 203, Bloco 2, Uberlândia-MG | 15,11 | 2.517,83 | 110/1;110/2;111/1;111/2;112/1 | Caiapônia | GO | Autorizado | Não |
| 78 | 096 | Francisco Batista de Lima | Telefone: (64) 9965-2892 / 3663-1002 | 0,16 | 697,50 | 112/2;113/1 | Caiapônia | GO | Autorizado | Não |
| 79 | 098 | Dejamon Rodrigues dos Santos | Telefone: (64) 9626-2342 / 3663-1218 Mora na Propriedade | 4,18 | 696,00 | 113/2 | Caiapônia | GO | Autorizado | Sim |
| 80 | 099 | José Carvalho Barros | Telefone: (64) 3653-1275 / 9606-8084 | 17,53 | 2.920,83 | 114/1;114/2;114/3;115/1;115/2;116/1;116/2 | Caiapônia | GO | Autorizado | Sim |
| 81 | 100 | Carlinhos Carlos Pereira | Telefone: (64) 9936-7509 Luzia (Presidente da Associação) / Viniço (Vice) 99073486 | 0,76 | 0,91 | 117/1;117/2;117/3;118/1 | Caiapônia | GO | Autorizado | Sim |
| 82 | 100.1 | Antonio Carlos Pereira Junior | Telefone: (64) 9936-7509 Luzia (Presidente da Associação) / Viniço (Vice) 99073486 | 1,58 | 302,52 | | Caiapônia | GO | Autorizado | Sim |
| 83 | 100.2 | José Caetano de Assis | Telefone: (64) 9936-7509 Luzia (Presidente da Associação) / Viniço (Vice) 99073486 | 0,77 | 122,53 | | Caiapônia | GO | Autorizado | Sim |
| 84 | 100.3 | Rosineide Dias dos Santos | Telefone: (64) 9936-7509 Luzia (Presidente da Associação) / Viniço (Vice) 99073486 | 0,97 | 165,05 | | Caiapônia | GO | Autorizado | Sim |
| 85 | 100.4 | Rizta Cristina Santos da Silva | Telefone: (64) 9936-7509 Luzia (Presidente da Associação) / Viniço (Vice) 99073486 | 0,87 | 145,00 | | Caiapônia | GO | Autorizado | Sim |
| 86 | 100.5 | João Batista Rodrigues Filho | Telefone: (64) 9936-7509 Luzia (Presidente da Associação) / Viniço (Vice) 99073486 | 1,08 | 180,00 | | Caiapônia | GO | Autorizado | Sim |
| 87 | 100.6 | Roseli Paula Pedrosa Dias | Telefone: (64) 9936-7509 Luzia (Presidente da Associação) / Viniço (Vice) 99073486 | 1,99 | 335,66 | | Caiapônia | GO | Autorizado | Sim |
| 88 | 100.7 | Reinaldo Ferreira de Almeida | Telefone: (64) 9936-7509 Luzia (Presidente da Associação) / Viniço (Vice) 99073486 | 2,09 | 348,83 | | Caiapônia | GO | Autorizado | Sim |
| 89 | 101 | Mirtes Aparecida Adriano Ribeiro e Outros | Telefone: (62) 9218-3929 / (62) 3573-7426 / Ende: Av. Brasil Qd 48 Lt 35 Parque Industrial João Elias | 7,53 | 1.254,50 | 118/2;119/1 | Caiapônia | GO | Autorizado | Não |
| 90 | 102 | Júlia do Prado Camargo | Telefone: (64) 9624-2263 / Filho (64) 9989-3024 / Ende: Rua José de Carvalho, N.º 1219-Jatai-GO | 5,79 | 964,50 | 120/1;120/2 | Caiapônia | GO | Autorizado | Não |
| 91 | 105 | João Batista Filho | Telefone: (62) 3287-7951 / 9315-0456 / Ende: Av. T-09 Qd 042 Lt 08 Casa 01, Setor Jardim Planalto, Goiânia-GO | 2,75 | 458,50 | 120/3 | Caiapônia | GO | Autorizado | Não |

| Seq. | Processo | Proprietário | Endereço do proprietário | Área abrangida (ha) | Extensão atravessada (m) | Nº das torres na propriedade | Município | UF | Autorização de Passagem | Reserva Legal averbada na propriedade |
|------|----------|---|---|---------------------|--------------------------|---|------------|----|-------------------------|---------------------------------------|
| 92 | 106 | Abecir Cordeiro dos Santos | Telefone: (62) 3291-1266/9195-9373 / Ende: Rua Travessa Da Prata, Qd 150, Lt 06, Parque Oeste Industrial, Goiânia-GO | 0,42 | 70,33 | | Calapônia | GO | Autorizado | Não |
| 93 | 107 | Alvinton Rodrigues dos Santos | Telefone: (64) 9611-2623/9676-0108 / Av. Araguaia, Nº 865, Centro, Calapônia | 27,08 | 4.513,50 | 121/1;122/1;122/2;123/3;123/4;123/2;123/3;124/1;124/2;125/1;125/2 | Calapônia | GO | Autorizado | Sim |
| 94 | 109 | Ruiter Rodrigues dos Santos | Telefone: (64) 9608-6734 / 3663-2515 / Ende: Rua Boa Vista, Nº 149, Centro, Calapônia | 17,21 | 2.868,67 | 128/1;126/2;127/1;127/2;128/1 | Calapônia | GO | Autorizado | Não |
| 95 | 111 | Babina Carolina dos Santos Lins | Telefone: (61) 9656-9647-Filho / SMAS, Trecho 1, Lote C, Condomínio Living Park Sul, Bloco B, Apt. 503, Brasília-DF | 5,26 | 876,17 | 129/1;129/2 | Calapônia | GO | Autorizado | Sim |
| 96 | 112 | Sebastiana Terezinha de Abreu | Telefone: (64) 9902-7404 / Caixa Postal, Nº 29, Correl Central, Calapônia | 5,07 | 844,67 | 129/3;130/1 | Calapônia | GO | Autorizado | Sim |
| 97 | 113 | Edmar Inácio Bernardes | Telefone: (64) 3622-2891 Edmar (64) 9644-5539 Esposa / Ende: Rua José Iran, Qd 28, Lt 11, Setor Morada do Sol, Rio Verde-GO | 9,52 | 1.587,17 | 130/2;130/3;131/1;131/2 | Calapônia | GO | Autorizado | Sim |
| 98 | 114 | Jerônimo Hugo de Abreu e Outro | Telefone: (64) 9208-4075 / Ende: Rua Joaquim Franco Vieira, Nº 157, Centro, Calapônia | 6,68 | 1.112,50 | 132/1 | Calapônia | GO | Autorizado | Não |
| 99 | 115 | Bernardus Hubertus Scholten | Telefone: (64) 9987-8239 / Ende: Propriedade Rural, Lagoa Pequena, Bairro Holambra II, Paranápanema-SP | 9,35 | 1.588,17 | 133/1;133/2;134/1;134/2 | Calapônia | GO | Autorizado | Sim |
| 100 | 117 | Antonio Gomes Furtado | Telefone: (64) 3631-2896 / 9988-1316 / Ende: Rua Dep. Honorato de Carvalho, Nº 1704, Jataí-GO | 44,77 | 7.447,20 | 135/1;135/2;136/1;136/2;137/1;137/2;138/1;138/2;139/1;139/2;140/1;140/2;141/1;142/1 | Calapônia | GO | Autorizado | Sim |
| 101 | 118 | Jartas Junior Vieira Ribeiro | Telefone: (64) 9645-4858 / Ende: Av. Lindolfo Alves Dias, 474, Centro, Calapônia | 1,06 | 192,09 | | Calapônia | GO | Autorizado | Sim |
| 102 | 119 | Ivoneth Vieira Ribeiro | Telefone: (64) 9988-1316 / 3631-2896 / Ende: Rua 72, Nº 509, Qd. 129, Lt 27, Centro, Goiânia-GO | 17,93 | 2.988,00 | 142/2;143/1;143/2;144/1;144/2;145/2 | Calapônia | GO | Autorizado | Não |
| 103 | 120 | Joaquim Angelo Cruvinel e Outra | Telefone: (64) 3631-1893 / 9644-0770 / Ende: Rua Riachuelo, Nº 2046, Jataí-GO | 9,85 | 1.623,61 | 145/2;146/1;146/2 | Calapônia | GO | Autorizado | Sim |
| 104 | 121 | José Roberto de Souza | Telefone: (64) 9676-9185 / 3613-1370 / Ende: Rua 114, Nº 33, Jardim Presidente, Rio Verde-GO | 2,67 | 444,67 | 147/1 | Calapônia | GO | Autorizado | Não |
| 105 | 122 | Sebastião José de Souza | Telefone: (64) 9931-7396 / 3613-4652 / Ende: Rua Laudemiro Bueno, Nº 1050, Jd. América, Rio Verde-GO | 1,99 | 331,00 | 174/2 | Calapônia | GO | Autorizado | Não |
| 106 | 123 | Jose Carlos Cruvinel | Telefone: (64) 3612-1434 / 9217-0662 / Rua Uberaba, nº 444, Vila Maria, Rio Verde-GO | 1,49 | 247,67 | | Calapônia | GO | Autorizado | Não |
| 107 | 124 | Verdulina Carmo dos Santos | Telefone: (64) 3612-1434 / 9217-0662 / Ende: Rua Goiânia nº 799 Centro- Rio Verde-GO | 2,23 | 371,50 | 148/1 | Calapônia | GO | Autorizado | Não |
| 108 | 125 | Agrop. Cinco TE LTDA/Antonio Rizzi Junior | Telefone: (64) 3612-1434 / 9217-0662 / Ende: Rua Uberaba, nº 444, Vila Maria, Rio Verde-GO | 3,42 | 569,17 | 148/2 | Calapônia | GO | Autorizado | Sim |
| 109 | 126 | Marcelo Diniz Ribeiro | Telefone: (64) 3623-8261 / 9648-8922 / Ende: Rua SP 5, nº 14, Serrano Park, Montividiu-Goiás | 4,13 | 687,67 | 149/1 | Calapônia | GO | Autorizado | Sim |
| 110 | 127 | Sebastião Lázaro Leão | Telefone: (64) 9953-1613 Mora na Propriedade | 15,20 | 2.532,50 | 149/2;150/1;150/2;151/1;151/2 | Calapônia | GO | Autorizado | Sim |
| 111 | 128 | Pedro Machado Moraes | Telefone: (64) 9956-4018 / 8143-6757 / Ende: Rua Augusta Bastos, Nº 127, Jd. Goiás, Rio Verde-GO | 8,69 | 1.448,33 | 152/1;152/2;153/1; | Calapônia | GO | Autorizado | Não |
| 112 | 130 | Aires Furquim Cabral | Telefone: (64) 3631-2518 / 9988-1323 / Ende: Rua Anhanguera, Nº 739, Centro, Jataí-GO | 9,58 | 1.597,17 | 153/2;154/1;155/1; | Calapônia | GO | Autorizado | Sim |
| 113 | 131 | João Manoel Diniz Junqueira | Telefone: (64) 9958-2628 (17) 9744-7373 / Ende: Av. 19, nº 906, Ed. Baroni, Sº Andar, Barretos-SP | 27,62 | 4.602,67 | 155/2;155/3;156/1;156/2;157/1;157/2;158/1;158/2;159/1;159/2 | Calapônia | GO | Autorizado | Sim |
| 114 | 132 | Ernesto Sitta Filho | Telefone: (64) 8405-2770 / 8405-0220 / 9977-7975 | 2,48 | 413,50 | 159/2 | Calapônia | GO | Autorizado | Sim |
| 115 | 133 | Espólio de Antonio Fernando de Moura | Telefone: (64) 9236-3131 / 3613-3050 / Ende: Rua Afonso Ferreira, nº 747, Rio Verde-GO | 19,50 | 3.250,33 | 160/1;160/2;161/1;161/2;162/1;163/1;163/2 | Calapônia | GO | Autorizado | Sim |
| 116 | 134 | Edgário Zugel | Telefone: (64) 9987-4094 / 9652-4725 | 3,21 | 535,33 | 163/3 | Montividiu | GO | Autorizado | Sim |

| Seq. | Processo | Proprietário | Endereço do proprietário | Área abrangida (ha) | Extensão atravessada (m) | Nº das torres na propriedade | Município | UF | Autorização de Passagem | Reserva Legal averbada na propriedade |
|------|----------|--|---|---------------------|--------------------------|---|------------|----|-------------------------|---------------------------------------|
| 117 | 135 | Avelino Paes de Toledo | Telefone: (64) 9658-4886 / 3629-1225 | 0,09 | 15,00 | | Montividiu | GO | Autorizado | Não |
| 118 | 001 | Lazara de Fátima de Toledo Cruvinel/Neilson Mendonça Cruvinel (Não RL) | Telefone: (64) 9658-4886 / 3629-1225 / Ende Rua Rita Candida n° 121 Centro - Montividiu | 6,50 | 1.083,17 | 164/1;164/2 | Montividiu | GO | Autorizado | Sim |
| 119 | 138 | Ederaldo Brucelli | Telefone: (64) 9987-2649 / 3613-4490 / Ende: Rua Nossa Senhora Aparecida, 611, Vila Baylão, Rio Verde-GO | 5,90 | 982,67 | 165/1;165/2 | Montividiu | GO | Autorizado | Sim |
| 120 | 139 | José João de Souza - Gleba III | Telefone: (64) 8165-1690 / 9600-6844 / 3613-1657 | 9,53 | 1.588,75 | 166/1;166/2 | Montividiu | GO | Autorizado | Sim |
| 121 | 140 | Umbelina de Souza Peres/Marcellus Souza Avantes | Telefone: (64) 9905-1884 / Ende: Rua Henriqueta Assunção, N° 160, Centro, Rio Verde-GO. | 7,32 | 1.220,33 | 167/1;167/2;168/1 | Montividiu | GO | Autorizado | Sim |
| 122 | 141 | Roberto Oliver | Telefone: (64) 9987-2553 / 9987-8777 / Ende: Rua Joaquim Mota n° 609, Centro- Rio Verde - GO | 5,34 | 890,67 | 168/2;169/1;169/2 | Montividiu | GO | Autorizado | Sim |
| 123 | 142 | Oswalda Rodrigues dos Santos. | Telefone: (64) 3613-4143 / 9641-4342 / Ende, Rua 28, n° 143, Bairro Santo Antonio, Rio Verde -GO | 5,03 | 838,00 | 170/1;170/2 | Montividiu | GO | Autorizado | Sim |
| 124 | 143 | Mario Maria Mateus Vanderbroek | Telefone: (64) 9987-1434 / 3613-2794 | 8,28 | 1.380,50 | 170/3;171/1;171/2; Mora na Propriedade | Montividiu | GO | Autorizado | Sim |
| 125 | 144 | Dorival Mario Angeilli | Telefone: (19) 9781-1776 / Ende: AV. Rodolfo Lara Campos, N° 125, Bairro San Dimas, Praciçaba-SP | 20,89 | 3.482,38 | 172/1;172/2;173/1;174/1;174/2;174/3;175/1 | Montividiu | GO | Autorizado | Sim |
| 126 | 146 | Marcelo Jony Swat | Telefone: (64) 9987-0012 / Ende: Rodovia OO 174 km 35 a esquerda 20km | 2,79 | 465,20 | 175/2 | Montividiu | GO | Autorizado | Sim |
| 127 | 147 | João Ofendo Cruvinel | Telefone: (64) 9526-4197 Mora na propriedade | 4,45 | 740,83 | 176/1;176/2 | Montividiu | GO | Autorizado | Sim |
| 128 | 148 | Conrado Camilo Cruvinel Neto | Telefone: (64) 9987-4222 / (Irmãos Maboni-Compradores) Rua Campo Limpo, N° 159, Centro, Montividiu | 5,49 | 915,47 | 177/1; | Montividiu | GO | Autorizado | Sim |
| 129 | 149 | Walter Luiz Cruvinel | Telefone: (64) 9611-4156 Mora na propriedade | 4,19 | 699,05 | 177/2;178/1 | Montividiu | GO | Autorizado | Não |
| 130 | 150 | Wandelson Carlos Cruvinel | Telefone: (64) 9971-1054 Mora na propriedade | 2,24 | 373,63 | | Montividiu | GO | Autorizado | Sim |
| 131 | 152 | José Zenildo Miada - Glebas I e II | Telefone: (64) 9987-7084 / 3613-1877 / Ende: Rua Costa Gomes, N° 368, Centro, Rio Verde-GO | 19,13 | 3.188,20 | 178/2;179/1;179/2;180/1;180/2;180/3;181/1;182/2 | Montividiu | GO | Autorizado | Sim |
| 132 | 153 | Arno Sigwart Desbesel - Glebas I e II | Telefone: (64) 9168-5779 / 9168-5626 (Davi Contador) | 22,28 | 3.713,55 | 183/1;183/2;184/1;184/2;185/1;185/2; | Montividiu | GO | Autorizado | Sim |
| 133 | 154 | Antonio de Padua Maia | Telefone: (64) 9641-1453 / Ende: Av. Presidente Vargas, N° 144, Centro, Rio Verde-GO | 85,88 | 14.312,53 | 186/1;186/2;187/1;187/2;187/3; | Montividiu | GO | Autorizado | Em consulta |
| 134 | 155 | João Van Ass | Telefone: (64) 3621-3198 / 9987-2299 / Ende: Rod. 174, km 56, Zona Rural, Montividiu | 3,63 | 605,00 | 188/1;188/2 | Montividiu | GO | Autorizado | Sim |
| 135 | 156 | Wilhelmus Hendrikus Joser Kompier / Sandra Maria Kompier Abb | Telefone: (64) 3621-1007 / 9293-1411 / Rua Rafael Nascimento, N° 244, Centro, Rio Verde-GO | 18,06 | 3.010,30 | 189/1;189/2;190/1;190/1;191/1;191/2;192/1 | Montividiu | GO | Autorizado | Em consulta |
| 136 | 158 | José Oscar Durigan | Telefone: (64) 9987-1466 / Ende: Caixa Postal, N° 378, Rio Verde-GO | 13,24 | 2.206,25 | 192/2;193/1;193/2;194/1;194/2;195/1 | Montividiu | GO | Autorizado | Sim |
| 137 | 159 | José Benone de Carvalho | Telefone: (64) 3611-3243 / Ende: Rua Pedro Rates N° 151 - Centro - Rio Verde | 0,42 | 68,35 | | Rio Verde | GO | Autorizado | Não |
| 138 | 160 | Silvestre de Carvalho Filho | Telefone: (64) 3613-9590 / Ende: Caixa Postal, 174, Correios, Iporá-GO | 8,09 | 1.348,32 | 197/1;197/2 | Rio Verde | GO | Autorizado | Sim |
| 139 | 161 | Silvestre Carvalho Martins | Telefone: (64) 9987-1773 / Ende Rua Major Oscar Campos, n° 220, Centro, Rio Verde | 6,32 | 1.053,55 | | Rio Verde | GO | Autorizado | Em consulta |
| 140 | 162 | João Bosco Rezende | Telefone: (Mãe) Maria Conceição; (64) 9974-9222 / 3623-4734 / 9675-6111 / Ende: Rua Quinca Honório, Od 86, Lt 1, Parte B, Bairro Setor Morada Do Sol, Rio Verde | 4,60 | 767,13 | 198/1;198/2 | Rio Verde | GO | Em negociação | Sim |

| Seq. | Processo | Proprietário | Endereço do proprietário | Área abrangida (ha) | Extensão atravessada (m) | Nº das torres na propriedade | Município | UF | Autorização de Passagem | Reserva Legal averbada na propriedade |
|------|----------|--------------------------------------|---|---------------------|--------------------------|---|-----------|----|-------------------------|---------------------------------------|
| 141 | 163 | Espólio de Mário de Carvalho | Inventariante: Maria Pereira de Carvalho Telefone: (64) 9675-1046/3613-9521. Mora na Fazenda | 14,54 | 2.423,15 | 199/1,199/2,200/1,200/2,201/1,202/1,202/1,203/1 | Rio Verde | GO | Autorizado | Em consulta |
| 142 | 165 | Maria Lena Carvalho | Telefone: (64) 3071-1800 | 6,45 | 1.074,93 | 204/1,204/2 | Rio Verde | GO | Em negociação | Em consulta |
| 143 | 166 | Maria Veneranda de Carvalho Carrizo | Telefone: (64) 9987-0083. Procurador Ricardo Carvalho Carrizo (34) 3234-4865 | 7,57 | 1.261,85 | 204/3,205/1,205/2 | Rio Verde | GO | Autorizado | Sim |
| 144 | 167 | Adriana Barbosa Silva Martins | Telefone: (64) 9223-6338 / Ende: Rua Maria Cristina, Qd. 44, Lt. 06, Bairro, Rio Verde; Procurar o Anderley na Agência Chevrolet em Rio Verde | 5,85 | 975,65 | 206/1,206/2 | Rio Verde | GO | Autorizado | Não |
| 145 | 168 | Wade Mason Flora | Telefone: (64) 9233-2934. Mora na Propriedade | 3,40 | 566,65 | 207/1,207/2,213/1,213/2,214/1 | Rio Verde | GO | Autorizado | Não |
| 146 | 169 | Divino Candido Ismael | Telefone: (64) 8419-7070 / Ende: Fazenda Monte Alegre, Caixa Postal 419, Zona Rural, Rio Verde | 3,15 | 925,33 | 208/1 | Rio Verde | GO | Autorizado | Sim |
| 147 | 170 | Daniel Lee Martin Junior | Telefone: (64) 9675-0399 / 9831-8238 / Ende: Rodovia GO 174 km 25 a esquerda 09 km a direita 02 km | 4,68 | 780,00 | 208/2 | Rio Verde | GO | Autorizado | Sim |
| 148 | 172 | Freida Burns | Telefone: (64) 9988-8913 / 9987-0660 / 3071-1820. Procurador Timothy Jay Burns | 0,10 | 16,17 | 209/1 | Rio Verde | GO | Autorizado | Sim |
| 149 | 173 | John William Burns | Telefone: (64) 9987-0025 / Ende Rodovia GO 174 km 25km à esquerda 08km, a direita 02 km | 3,85 | 641,17 | 209/2; | Rio Verde | GO | Autorizado | Não |
| 150 | 174 | Julio Gomes da Costa | Telefone: (64) 9618-7700 / 9252-6220 / Ende: Rua Itagiba Gonzaga James n° 2162 Centro - Rio Verde | 0,01 | 1,50 | | Rio Verde | GO | Autorizado | Não |
| 151 | 175 | Joetta Dee Burns | Telefone: (64) 9988-8913 / 9987-0660 / 3071-1820. Procurador Timothy Jay Burns | 3,74 | 623,83 | 210/1 | Rio Verde | GO | Autorizado | Sim |
| 152 | 176 | Timothy Jay Burns | Telefone: (64) 9988-8913 / 9987-0660 / 3071-1820. Mora na Propriedade | 4,76 | 793,83 | 210/2,211/1 | Rio Verde | GO | Autorizado | Sim |
| 153 | 178 | Jonh Homer Unruh | Telefone: (64) 8404-6973 / 9641-0261 / Ende: Caixa Postal 235 Correo Central Rio Verde | 3,22 | 536,33 | 211/2 | Rio Verde | GO | Autorizado | Sim |
| 154 | 180 | Reinaldo Tomé | Telefone: (64) 99874313 / 3629-1261 / Ende: Caixa Postal Correo Montividiu | 5,84 | 973,17 | 212/1,212/2 | Rio Verde | GO | Autorizado | Sim |
| 155 | 181 | Adair Antônio Boldrin | Telefone: (64) 9987-1718 / 9695-1124 / Rua Rio Verde, 500 B, Vila Maria, Rio Verde | 31,86 | 5.309,33 | 214/2,215/1,215/2,215/3,216/1,216/2,217/1,217/2,218/1,218/2,219/1 | Rio Verde | GO | Autorizado | Sim |
| 156 | 183 | Onofre Ferreira Barros | Telefone: (64) 9218-3421. Mora na Propriedade | 6,93 | 1.154,50 | 219/2,220/1 | Rio Verde | GO | Autorizado | Sim |
| 157 | 184 | Sebastião Clovis Boldrin | Telefone: (64) 3612-0842 (64) 9987-1858 / Ende: Rua 15, N° 351, Parque dos Buritis, Rio Verde | 4,38 | 729,67 | 221/1 | Rio Verde | GO | Autorizado | Não |
| 158 | 186 | Cairo de Moraes Santos e Outro | Telefone: (64) 8404-5789 / Ende: Rua Costa Gomes, n° 269, Centro, Rio Verde | 6,92 | 1.152,83 | 221/1,222/1; | Rio Verde | GO | Autorizado | Em consulta |
| 159 | 187 | Joaquim Pereira dos Santos | Telefone: (64) 9644-3890 / Ende: Rua Costa Gomes, n° 269, Centro, Rio Verde | 0,55 | 92,33 | | Rio Verde | GO | Autorizado | Sim |
| 160 | 188 | Rozilda F. de Moraes José R. Saraiva | Telefone: (64) 9644-3890 / 96253301, End: Rua Costa Gomes, n° 269, Centro, Rio Verde | 3,04 | 506,50 | 222/2,223/1 | Rio Verde | GO | Autorizado | Em consulta |
| 161 | 190 | José Roberto Saraiva | Telefone: (64) 9987-1032 / Ende: Rua Ernesto Tilo, Vila Bayão, Prolongamento A, Qd. 5, Lts. 1, 2, 3, 4; Rio Verde | 5,95 | 974,17 | 223/2,224/1 | Rio Verde | GO | Em negociação | Em consulta |
| 162 | 191 | Ivonaldo Medeiros Lopes | Não tem telefone/ Ende: Rua do Mogno, Lote 341, Qd 15, Bairro Gamaleira, Rio Verde | 0,79 | 132,33 | | Rio Verde | GO | Autorizado | Em consulta |
| 163 | 192 | Joaquim Coelho de Moraes | Telefone: (64) 9911-4950 / Ende: Rua Alaliba Ribeiro, 643, Centro, Rio Verde | 3,10 | 516,83 | 224/1,225/1 | Rio Verde | GO | Autorizado | Em consulta |
| 164 | 193 | Renan Ferreira Carvalho | Telefone: (64) 9611-4062 / Ende: Rua 15, N° 82, Setor Pausanis, Rio Verde | 3,67 | 611,67 | | Rio Verde | GO | Autorizado | Em consulta |

| Seq. | Processo | Proprietário | Endereço do proprietário | Área abrangida (ha) | Extensão atravessada (m) | Nº das torres na propriedade | Município | UF | Autorização de Passagem | Reserva Legal averbada na propriedade |
|---------------------------|---------------|--|---|---------------------|--------------------------|------------------------------|-----------|----|-------------------------|---------------------------------------|
| 165 | 194 | José Maria de Moraes | Telefone: (64) 9676-0668 / Ende: Rua Peroba, Od. 36, Lt. 833, Bairro Gamaleira 1, Rio Verde | 2,72 | 453,50 | 225/2 | Rio Verde | GO | Em negociação | Em consulta |
| 166 | 195 | Sebastião Oliveira Silva | Telefone: (64) 3612-2580 / Ende: Rua 18, nº 723, Bairro Popular, Rio Verde | 1,67 | 278,50 | 226/1 | Rio Verde | GO | Autorizado | Sim |
| 167 | 196 | Gilberto Cassio Vian | Telefone: (64) 9676-4317 / Ende: Alameda Rio Verde, Od. 04, Conj. Res. Vila Verde Rio Verde | 7,91 | 1.118,50 | 226/2,226/3,227/1; | Rio Verde | GO | Autorizado | Sim |
| 168 | 197 | Cesar Massatossi Tokimato | Telefone: (64) 3622-0825 / Ende: Rua Geraldo Jaime, Nº 396, Centro, Rio Verde | 4,81 | 801,50 | 227/2; | Rio Verde | GO | Autorizado | Sim |
| 169 | 198 | Maria da Silva Barros | Fone (64)9642-9951/ Rua Theófilo de Melo Cabral, n.º 288, Jardim Goiás - Rio Verde | 10,02 | 1.670,33 | 228/1/228/2,229/1,229/2; | Rio Verde | GO | Autorizado | Em consulta |
| 170 | 199 | José Carlos de Macedo | Fone (64)-96414153 / Ende: Theófilo de Melo Cabral, Nº 288, Jardim Goiás-Rio Verde | 5,96 | 977,00 | 230/1,230/2 | Rio Verde | GO | Autorizado | Em consulta |
| 171 | 201 | Ernani Fontana | Telefone: (64) 9906-3481 / 9931-4194 / Ende: Rua Rio Branco, nº 07, Bairro Martins, Rio Verde | 0,38 | 62,50 | | Rio Verde | GO | Autorizado | Sim |
| 172 | 202 | Adelão Leão Furioso | Telefone: (64) 3613-2619 Rua 12 Nº 785-Jardim América - Rio Verde | 13,48 | 2.247,33 | 231/1,232/1,232/2,233/1; | Rio Verde | GO | Autorizado | Sim |
| 173 | 203 | Espólio de Ceniolano F. Gonçalves (Jandira Vieira de Sá) | Maria P. Silva (inventariante) Telefone: (64) 9925-7353 / 9294-6378 Advogado: (64) 9256-9549 / Ende: Rua Augusta Bastos, 715, Centro, Rio Verde | 12,93 | 2.155,00 | 233/2,233/3,234/1,235/1 | Rio Verde | GO | Autorizado | Em consulta |
| 174 | 205 | Espólio de Rosita Carolina Ferreira Arantes | sebastiaoarantes@gmail.com | 0,32 | 52,50 | | Rio Verde | GO | Autorizado | Não |
| 175 | 207 | Antonio de Almeida de Menezes - Glebas I e II | Telefone: (64) 9641-4696 / 3621-0474 / 9944-2734 / Filho-9987-2488 | 15,73 | 2.621,67 | 235/2,236/1,237/1,237/2 | Rio Verde | GO | Autorizado | Sim |
| 176 | 208 | Adalima Alves | Telefone: (64) 96415785 / (64) 92387545 / (64) 31630710 / Ende: Rua 25 Nº 470 Apt. 304 Ed. Elaborado Parque dos Buritis-Rio Verde | 0,48 | 79,17 | 238/1 | Rio Verde | GO | Em negociação | Em consulta |
| 177 | 210 | Lazaro Alves Pereira | Telefone: (64) 9238-7545 / 3621-0203 / 3163-0710 / Ende: Rua Dália Jaime nº 57 - Vila André Luiz. | 2,35 | 391,17 | | Rio Verde | GO | Autorizado | Sim |
| 178 | 211 | Jurandir Rodrigues | Telefone: (64) 9231-9816 / 9995-2734 Esposa (64) 9699-6830 Mora na propriedade. | 3,85 | 641,33 | 238/2,238/2,239/1 | Rio Verde | GO | Autorizado | Sim |
| 179 | 212 | Adalima Alves | Telefone: (64)-9641-5785 / (64) 9238-7545 / (64) 3163-0710 | 1,38 | 230,50 | 239/2 | Rio Verde | GO | Em negociação | Em consulta |
| SE RIO VERDE NORTE | | | | | | | | | | |
| 180 | RVN - MAR 002 | Juraci Martins de Oliveira | Rua Itagiba Gonzaga Jaime, Nº 1513 - Setor Central - Rio Verde. | | | 0/2,0/3,0/4,0/5 | Rio Verde | GO | Autorizado | Sim |
| 181 | RVN - MAR 003 | Eison Vilela Lima | Fazenda Lage - Chácara Cio da Terra | 0,19 | 33,20 | | Rio Verde | GO | Autorizado | Não |
| 182 | RVN - MAR 004 | Adelcio Vieira de Oliveira | Rua Nivaldo Ribeiro da Cunha 737 - Setor Pausanes - Rio Verde | 5,37 | 831,59 | 1/1,1/2 | Rio Verde | GO | Autorizado | Sim |
| 183 | RVN - MAR 005 | Juraci Martins de Oliveira | Rua Itagiba Gonzaga Jaime, Nº 1513 - Setor Central - Rio Verde | 5,37 | | | Rio Verde | GO | Autorizado | Em consulta |
| 184 | RVN - MAR 006 | Luiz Lopes da Silva | | 2,56 | 371,55 | 2/1; | Rio Verde | GO | Autorizado | Não |
| 185 | RVN - MAR 007 | Juraci Martins de Oliveira | Rua Itagiba Gonzaga Jaime, Nº 1513 - Setor Central - Rio Verde | | | 2/2,3/1,3/2,4/1,4/2,5/1 | Rio Verde | GO | Autorizado | Em consulta |
| 186 | RVN - MAR 008 | Ameni Guerra Lima (Senhora) | Rua Heleólio Guerra Od 18 1 652 LT - Vitória Régia - Rio Verde | 6,19 | 910,80 | 2 / 2 | Rio Verde | GO | Autorizado | Em consulta |
| 187 | RVN - MAR 009 | Carlos Francisco da Silva | | 6,72 | 991,08 | 6/1,6/2 | Rio Verde | GO | Autorizado | Não |

| Seq. | Processo | Proprietário | Endereço do proprietário | Área abrangida (ha) | Extensão atravessada (m) | Nº das torres na propriedade | Município | UF | Autorização de Passagem | Reserva Legal averbada na propriedade |
|------|----------------|--|---|---------------------|--------------------------|------------------------------|-----------|----|-------------------------|---------------------------------------|
| 188 | RVN - MAR 010 | Valeriano Ferreira Barros | Rua Rafael Nascimento 373 - Setor Central - Rio Verde Mora na Fazenda | 2,50 | 374,84 | 7 | Rio Verde | GO | Em negociação | Em consulta |
| 189 | RVN - MAR 011 | Osvino Seifert | Rua RC19, Qd 15, Lt 4 SIN - Residencial Canaã | 7,42 | 1.091,41 | 7/2,8/1 | Rio Verde | GO | Autorizado | Não |
| 190 | RVN-MAR 012 | Juvecina Tavares Silva | Rua Maria Cristina, Qd 14, Lt 7, Vila Rocha, Rio Verde. (64) 9675-0438 | 2,52 | 371,57 | | Rio Verde | GO | Autorizado | Em consulta |
| 191 | RVN - MAR 013 | Lucilene Tavares Medeiros | | 2,12 | 312,33 | 9/1, | Rio Verde | GO | Autorizado | Em consulta |
| 192 | RVN - MAR 013B | Lucelia Tavares do Carmo | | 1,80 | 265,08 | | Rio Verde | GO | Autorizado | Em consulta |
| 193 | RVN - MAR 013C | Lucivaldo Tavares Medeiros | Rua Maria Cristina, Qd 14, Lt 7, Vila Rocha, Rio Verde. (64) 9987-0116 | 2,10 | 309,18 | 9/2, | Rio Verde | GO | Autorizado | Em consulta |
| 194 | RVN - MAR 013D | Lucivaldo Tavares Medeiros | Rua Maria Cristina, Qd 14, Lt 7, Vila Rocha, Rio Verde. (64) 9987-0116 | 0,73 | 107,15 | | Rio Verde | GO | Autorizado | Em consulta |
| 195 | RVN - MAR 013E | Leonardo Antonio Tavares Medeiros | | 1,03 | 150,82 | | Rio Verde | GO | Autorizado | Em consulta |
| 196 | RVN - MAR 015 | Martinho Romualdo da Silva | Rua Alameda Contorno, nº 385, Bairro Jd. América - Rio Verde. Tel: (64) 3621-5623 | 0,28 | | | Rio Verde | GO | Autorizado | Em consulta |
| 197 | RVN - MAR 016 | Weison Gimeres Azambuja | Rua 119, nº 111 - Jd. Presidente - Rio Verde | 4,33 | 694,95 | 10/1; | Rio Verde | GO | Autorizado | Em consulta |
| 198 | RVN - MAR 017 | Nyria Martins Veloso | Fazenda "São Tomaz 'Douradinho'". Tel: (64) 9997-8041 - Leandro (filho), Mora na Propriedade | | 104,03 | | Rio Verde | GO | Autorizado | Em consulta |
| 199 | RVN - MAR 018 | Clairindo da Silva Neves | Endereço Comercial: Guimarães Agrícola Ltda - Máquinas Agrícolas Avenida Presidente Getúlio Vargas, 2530-Vila Maria - Rio Verde. Tel: (64) 3612-1000/ 9987-1800 | | | 10/2; 11/1; 11/2; 12/1 | Rio Verde | GO | Em negociação | Sim |
| 200 | RVN - MAR 019 | José Salvador Benfica | Tel: (64) 9254-5100 | 3,45 | 507,31 | | Rio Verde | GO | Autorizado | Sim |
| 201 | RVN - MAR 020 | José Salvador Benfica | Tel: (64) 9254-5100 | 1,45 | 213,99 | 12/2; | Rio Verde | GO | Autorizado | Sim |
| 202 | RVN - MAR 021 | Luiz Ferreira Lima | Rua 02, Qd 16, Lt 16, nº 566 - Parque dos Buritis - Setor Campestre Tel: (64) 9987-3366 | 2,07 | | | Rio Verde | GO | Autorizado | Sim |
| 203 | RVN - MAR 022 | José Lucas de Oliveira | Rua Abel Pereira de Castro, Nº 1029 - Setor Central - Rio Verde. Tel: (64) 3613-2063 / 9987-7644 | | 304,94 | | Rio Verde | GO | Autorizado | Não |
| 204 | RVN - MAR 023 | Nabian Martins de Paiva | Tel: (61) 8154-8565 / 9223-7554 / 9687-0599 | | | | Rio Verde | GO | Autorizado | Em consulta |
| 205 | RVN - MAR 024 | Luiz Ferreira Lima | Rua 02, Qd 16, Lt 16, nº 566 - Parque dos Buritis - Setor Campestre Tel: (64) 9987-3366 | 8,32 | 1.226,74 | 20/2, 21/1, 21/2 | Rio Verde | GO | Autorizado | Em consulta |
| 206 | RVN - MAR 025 | Antônio Carlos Pimenta Vieira e Outros | Rua Augusta Bastos, nº 2107, Jardim Goiás. Tel: (64) 9612-2090 / 9906-1953 / 9642-2090 (Antonio) / 9906-1753 (Luiz Carlos) | | 1.077,32 | 22/1, 22/2 | Rio Verde | GO | Autorizado | Em consulta |
| 207 | RVN - MAR 026 | Luiza Carvalho Faria | Fazenda São Tomaz - Douradinho - Zona Rural. Tel: (64) 9963-5447 (Carlos - esposo) | 0,25 | | | Rio Verde | GO | Autorizado | Em consulta |
| 208 | RVN - MAR 027 | Antônio Carlos Pimenta Vieira e Outros | Rua Augusta Bastos, nº 2107, Jardim Goiás. Tel: (64) 9612-2090 / 9906-1953 / 9642-2090 (Antonio) / 9906-1753 (Luiz Carlos) | 1,62 | 992,21 | 23/1, 23/2 | Rio Verde | GO | Autorizado | Sim |
| 209 | RVN - MAR 028 | Valéria Carvalho Corcino | Tel: (64) 9140-0220 / (34) 3612-7447; 9940-6326 (Eber - filho) | 0,05 | | | Rio Verde | GO | Autorizado | Em consulta |
| 210 | RVN - MAR 029 | Chelyon Curcino Leão | Tel: (19) 9230-9242 | 0,01 | | | Rio Verde | GO | Em negociação | Em consulta |
| 211 | RVN - MAR 031 | Antônio Carlos Pimenta Vieira e Outros | Rua Augusta Bastos, nº 2107, Jardim Goiás. Tel: (64) 9612-2090 / 9906-1953 / 9642-2090 (Antonio) / 9906-1753 (Luiz Carlos) | 2,26 | 322,74 | 24/1; | Rio Verde | GO | Autorizado | Em consulta |

| Seq. | Processo | Proprietário | Endereço do proprietário | Área abrangida (ha) | Extensão atravessada (m) | Nº das torres na propriedade | Município | UF | Autorização de Passagem | Reserva Legal averbada na propriedade |
|------|-----------------|------------------------------------|--|---------------------|--------------------------|------------------------------|-----------|----|-------------------------|---------------------------------------|
| 212 | RVN - MAR 033 | Vanderlei Alves Pimenta | Rua São Sebastião, conhecida como Rua 7, nº 594, Centro, Tel. (64) 3641-1521 Rua atrás da Igreja matriz. | 11,27 | 1.663,13 | 24/2,25/1,25/2 | Rio Verde | GO | Autorizado | Sim |
| 213 | RVN - MAR 034 | Antônio Alonso da Silva | Rua 10 A, nº 303, Centro, Tel. (64) 9643-9674 / 9951-1879 | 3,68 | 531,85 | 26/1; | Rio Verde | GO | Autorizado | Em consulta |
| 214 | RVN - MAR 035 | Livercina Faustina da Silva | Avenida JK, Qd 55, Lt 07, Setor Morada do Sol, Tel. (64) 9223-4820 (Lucia Helena - filha) | 3,76 | 561,98 | 27/1; | Rio Verde | GO | Autorizado | Em consulta |
| 215 | RVN - MAR 036 | João Porfírio de Miranda | Rua Misael R. de Castro, Qd 20, Lt 6, Santa Helena (próximo ao "bar do Gato"), Tel. (64) 3642-3479 / 8126-3787. OBS: Ligar no telefone fixo ou ir até a residência, pois, o Sr. João não gosta de atender a telefonemas. | 7,40 | 1.089,58 | 27/2,28/1,28/2 | Rio Verde | GO | Autorizado | Em consulta |
| 216 | RVN - MAR 038 | Placidino de Freitas Barbosa Filho | Av. Sesquicentenário, Nº 333 - Santa Helena de Goiás - GO, Tel. (64) 8111-2471 | 3,81 | 555,73 | 43/1; | Rio Verde | GO | Autorizado | Sim |
| 217 | RVN - MAR 039 | Antônio Braz Garcia | Ricardo Braz de Jesus, agricultor, CPF 013.563.621-33, Tel. (64) 9289-1942 / 9243-0527 (filho) | 0,51 | 74,87 | | Rio Verde | GO | Autorizado | Não |
| 218 | RVN - MAR 040 | Luiza Abete Vieira da Silva | Rua Coral Qd 21 Lt 14 - Conjunto Ouro Branco II, Tel. (64) 9285-7270 (Sra. Luiza) / (64) 9287-6884 (Adolfo - esposo) | 3,93 | 506,39 | 43/2; | Rio Verde | GO | Autorizado | Sim |
| 219 | RVN - MAR 041 | Aderciana Medeiros Silva Vieira | Rua do Coral Qd 21 Lt 14 - Conjunto Ouro Branco II, Tel. (64) 9285-7270 (Sra. Luiza - filha) / (64) 9287-6884 (Adolfo - esposo) | 2,79 | 410,44 | 44/1; | Rio Verde | GO | Autorizado | Sim |
| 220 | RVN - MAR 042 | Paulo Curi Filho | Rua 230, Qd 5 F, Lt 02, Bairro Jardim Santa Helena, Tel. (64) 9222-0641 | 8,50 | 1.250,17 | 44/2,45/1,45/2 | Rio Verde | GO | Autorizado | Em consulta |
| 221 | RVN - MAR 043 | Sebastião dos Santos | Rua Capitão, Qd 24, Lt 18, Bairro Rodrigues, Tel. (64) 9987-3558 / 3614-2335 / 9983-3094 (Márcia) | 0,86 | 118,86 | | Rio Verde | GO | Autorizado | Sim |
| 222 | RVN - MAR 044 | Arcino Braz Vieira | Rua Sebastião Ferreira de Souza, nº 690, Centro, Av. Sapopemba 26900 BL 10 AP 58 - Cidade Sakeite Santa Bárbara - São Paulo - SP - CEP. 08330180, Tel. (64) 3641-1726 / 8401-2437 | 12,43 | 1.866,16 | 46/1,47/1,47/2,47/3 | Rio Verde | GO | Autorizado | Em consulta |
| 223 | RVN - MAR 046 | Carlos Guimarães de Freitas | Rua Almirante de Moraes, nº 595, Rio Verde, Tel. (64) 9987-0270 / 3613-2153 | 1,32 | 162,96 | | Rio Verde | GO | Autorizado | Em consulta |
| 224 | RVN - MAR 049 | José Carlos de Moraes | Rua Rui Barbosa, nº 1175, Centro, Rio Verde, Tel. (64) 8479-5678 / 3621-1170 | 0,83 | 122,56 | | Rio Verde | GO | Autorizado | Não |
| 225 | RVN - MAR 050 | Giliane Vieira da Silva | Rua Artulina Ludovina de Souza, nº 283, Lagoa do Bauzinho, Distrito de Rio Verde, Tel. (64) 9246-8875 / 3633-1257 | | 166,42 | 48/1; | Rio Verde | GO | Autorizado | Sim |
| 226 | RVN - MAR 051 | Oriando Venceslau da Silva | Rua Artulina Ludovina de Souza, nº 283, Lagoa do Bauzinho, Distrito de Rio Verde, Tel. (64) 9246-8875 / 3633-1257 | 0,79 | 115,63 | | Rio Verde | GO | Autorizado | Sim |
| 227 | RVN - MAR 052 | José Carlos de Moraes | Rua Rui Barbosa, nº 1175, Centro, Rio Verde, Tel. (64) 8479-5678 / 3621-1170 | 1,05 | 154,27 | | Rio Verde | GO | Autorizado | Sim |
| 228 | RVN - MAR 053 | José Carlos de Moraes | Rua Rui Barbosa, nº 1175, Centro, Rio Verde, Tel. (64) 8479-5678 / 3621-1170 | 1,06 | 156,61 | | Rio Verde | GO | Autorizado | Em consulta |
| 229 | RVN - MAR 054 | José Carlos de Moraes | Rua Rui Barbosa, nº 1175, Centro, Rio Verde, Tel. (64) 8479-5678 / 3621-1170 | 0,86 | 132,53 | 48/2; | Rio Verde | GO | Autorizado | Em consulta |
| 230 | RVN - MAR 056 | Rangel e Silva de Oliveira | Rua Antônio Alves Martins, nº 110, Bairro Lucilene, Tel. (64) 9641-2260 / 8402-2506 (Fernando - Procurador) | 0,17 | 3,17 | | Rio Verde | GO | Autorizado | Sim |
| 231 | RVN - MAR 058 | João Batista Alves Borges | Rua Gumercindo Ferreira, Nº 500 - Lagoa do Bauzinho, Setor Central - Rio Verde, Tel. (64) 9989-4932 | 5,51 | 809,76 | 49/1,49/2 | Rio Verde | GO | Autorizado | Em consulta |
| 232 | RVN - MAR 058A | João Batista Alves Borges | Rua Gumercindo Ferreira, Nº 500 - Lagoa do Bauzinho, Setor Central - Rio Verde, Tel. (64) 9989-4932 | 1,82 | 274,09 | | Rio Verde | GO | Autorizado | Em consulta |
| 233 | RVN - MAR 058AA | Maria de Lourdes Gonçalves | | | | | Rio Verde | GO | Em negociação | Em consulta |

| Seq. | Processo | Proprietário | Endereço do proprietário | Área abrangida (ha) | Extensão atravessada (m) | Nº das torres na propriedade | Município | UF | Autorização de Passagem | Reserva Legal averbada na propriedade |
|------|-----------------|--|--|---------------------|--------------------------|------------------------------------|-----------------------|----|-------------------------|---------------------------------------|
| 234 | RVN - MAR 060 | João Gonçalves Borges (filho arrendatário) | Fazenda Bauzinho, Maria de Lourdes Gonçalves Gomes é a mãe e proprietária | | | | Rio Verde | GO | Autorizado | Em consulta |
| 235 | RVN - MAR 061 | Sebastião Pedro Martins | Fazenda São Tomás - Douradinho - Zona Rural. Tel: (64) 9996-8835 / 9675-0270 | 1,44 | 211,14 | | Santa Helena de Goiás | GO | Autorizado | Não |
| 236 | RVN - MAR 061A | Jeane Martins de Freitas | | | 148,17 | 13/1; | Santa Helena de Goiás | GO | Em negociação | Em consulta |
| 237 | RVN - MAR 061AA | Jeane Martins de Freitas | | | 158,96 | | Santa Helena de Goiás | GO | Em negociação | Em consulta |
| 238 | RVN - MAR 062 | Dagoberto Ferreira da Silva | R 5.229 SC - Vl. Amália - Rio Verde - GO - 75906250 ou R Capivari 35 AP 34 - Jd Paulista - Ribeirão Preto - SP - 14090150. Tel: (16) 3618-1232 / (64) 3641-5388 OBS: Dagoberto Benito de Freitas é outro nome informado por conhecidos. | 5,09 | 747,84 | 13/2; 13/3 | Santa Helena de Goiás | GO | Em negociação | Sim |
| 239 | RVN - MAR 063 | Sebastião Barbosa | Av. José Batista de Mendonça, nº 400, Bairro Arantes, Santa Helena de Goiás. Tel: (64) 9285-0343 / (61) 3641-1224 | 15,85 | 2.330,76 | 14/1; 14/2; 15/1; 15/2; 16/1; 16/2 | Santa Helena de Goiás | GO | Em negociação | Em consulta |
| 240 | RVN - MAR 064 | Sebastião Barbosa | Av. José Batista de Mendonça, nº 400, Bairro Arantes, Santa Helena de Goiás. Tel: (64) 9285-0343 / (61) 3641-1224 | 4,02 | 591,29 | 16/3; | Santa Helena de Goiás | GO | Em negociação | Em consulta |
| 241 | RVN - MAR 065 | Sebastião Barbosa | Av. José Batista de Mendonça, nº 400, Bairro Arantes, Santa Helena de Goiás. Tel: (64) 9285-0343 / (61) 3641-1224 | 6,68 | 1.099,66 | 17/1; 17/2 | Santa Helena de Goiás | GO | Em negociação | Em consulta |
| 242 | RVN - MAR 066 | Terezinha José Silva de Moraes | Rua José Francisco de Souza Cid 16 - Lt 13 - Bairro Lucilene. Tel: (64) 9641-5360 / 3614-1182 / 9654-2143 (Elizete) | 2,01 | 178,47 | 18/1; | Santa Helena de Goiás | GO | Autorizado | Não |
| 243 | RVN - MAR 067 | Sebastião Barbosa | Av. José Batista de Mendonça, nº 400, Bairro Arantes, Santa Helena de Goiás. Tel: (64) 9285-0343 / (61) 3641-1224 | 2,46 | 391,06 | | Santa Helena de Goiás | GO | Em negociação | Em consulta |
| 244 | RVN - MAR 068 | Ademar Lourenço dos Santos | Rua Paulo Lopes, nº 400, Bairro Centro, Santa Helena de Goiás. Tel: (64) 9987-3652 | 12,77 | 1.452,79 | 18/2; 19/1; 19/2; 20/1 | Santa Helena de Goiás | GO | Autorizado | Em consulta |
| 245 | RVN - MAR 069 | Maria Abadia Rodrigues | Rod BR 452 - Santa Helena de Goiás - 75920000. Tel: (64) 9987-3652 (Ademar Lourenço - filho) | 0,01 | | 29/1; 29/2; 30/1 | Santa Helena de Goiás | GO | Em negociação | Não |
| 246 | RVN - MAR 070 | Nabi José Curi | Rua 1015, nº 747, Apto 1, Setor Pedro Ludovico Qd 48 Lt 02. Tel: (62) 8520-2162 (Hanna - neto) / (62) 3661-1245 | 4,69 | 690,20 | 30/2; | Santa Helena de Goiás | GO | Autorizado | Não |
| 247 | RVN - MAR 070A | Ademar dos Santos | | | 1.493,28 | | Rio Verde | GO | Em negociação | Em consulta |
| 248 | RVN - MAR 071 | Valdeir Leopoldino da Silva | Rua José Pedro de Carvalho, 40 - Via Arantes - Bairro Lucilene Qd 2 Lt 8. Tel: (64) 9215-1445 (Rodrigo - filho) | 1,46 | 215,08 | | Santa Helena de Goiás | GO | Autorizado | Não |
| 249 | RVN - MAR 073 | Manoel Rosa da Silva | Fazenda Aladeira - Santa Helena de Goiás. CEP: 75920000. Tel: (64) 9907-5991 | 3,98 | 585,36 | 30/3; 31/1 | Santa Helena de Goiás | GO | Autorizado | Em consulta |
| 250 | RVN - MAR 076 | Eurípedes Soares Arantes | Residência na "Fazenda São Tomaz". Tel: (64) 8112-4029 / 9276-6967 | 0,27 | 19,46 | | Santa Helena de Goiás | GO | Em negociação | Sim |
| 251 | RVN - MAR 078 | Rubens Rodrigues | Rua José Francisco Rodrigues, nº 280, Bairro Lucilene. Tel: (64) 9997-3690 O vizinho Vivaldo informou: Rubens Lourenço da Silva, vulgo "Rubin" | 1,27 | 208,88 | | Santa Helena de Goiás | GO | Em negociação | Não |
| 252 | RVN - MAR 081 | Lauro Lomeu de Castro | Rua Luiz Braz Vieira Qd B Lt 3 5 17 - Alvorada - Santa Helena de Goiás. CEP: 75920000. Tel: (64) 9987-3007 / 3641-1995 | 1,82 | 267,84 | 32/1; 32/2; 33/1; 33/2; 34/1; 34/2 | Santa Helena de Goiás | GO | Autorizado | Sim |
| 253 | RVN - MAR 081A | Lauro Lomeu de Castro | Rua Luiz Braz Vieira Qd B Lt 3 5 17 - Alvorada - Santa Helena de Goiás. CEP: 75920000. Tel: (64) 9987-3007 / 3641-1995 | 19,17 | 2.819,69 | | Santa Helena de Goiás | GO | Autorizado | Em consulta |
| 254 | RVN - MAR 082 | Balduíno Moura Barbosa | Rua Idefonso Leal Sobrinho, nº 599, Centro, Santa Helena de Goiás. Tel: (64) 9642-0727 / 3614-2005 / 3614-1627 | 4,37 | 650,89 | 35/1; | Santa Helena de Goiás | GO | Autorizado | Em consulta |

| Seq. | Processo | Proprietário | Endereço do proprietário | Área abrangida (ha) | Extensão atravessada (m) | Nº das torres na propriedade | Município | UF | Autorização de Passagem | Reserva Legal averbada na propriedade |
|------|----------------|--|---|---------------------|--------------------------|-------------------------------|-----------------------|----|-------------------------|---------------------------------------|
| 255 | RVN - MAR 083 | Ademar Stern | Rua Ernesto Taglian, 368 - Jd. Ricardo Duzzi - Aturu Nogueira - SP - 13160000. Tel: (19) 8173-8727 ou (64) 8131-4689 carlostein@gmail.com | 20,23 | 2.967,45 | 36/1,36/2,36/3,37/1,38/1,39/2 | Santa Helena de Goiás | GO | Em negociação | Não |
| 256 | RVN - MAR 085 | Usina Santa Helena - Vale do Verdão | Av. Brasil, nº 8 - Centro - Maurilândia CEP: 75930000. Tel: (64) 3647-7700 | 8,26 | 1.214,56 | 38/1,39/2 | Santa Helena de Goiás | GO | Em negociação | Não |
| 257 | RVN - MAR 086 | Arcino Braz Vieira | Rua Sebastião Ferreira de Souza, nº 690, Centro. Av. Sapopemba 26900 BL 10 AP 58 - Cidade Satélite Santa Bárbara - São Paulo - SP - 08330180. Tel: (64) 3641-1726 / 8401-2437 | | | 40/1,40/2,41/1 | Santa Helena de Goiás | GO | Autorizado | Sim |
| 258 | RVN - MAR 086B | Arcino Braz Vieira | Rua Sebastião Ferreira de Souza, nº 690, Centro. Av. Sapopemba 26900 BL 10 AP 58 - Cidade Satélite Santa Bárbara - São Paulo - SP - 08330180. Tel: (64) 3641-1726 / 8401-2437 | 4,86 | 720,96 | 41/2,42/1,42/2 | Santa Helena de Goiás | GO | Autorizado | Em consulta |
| 259 | RVN - MAR 087 | Manoel Francisco da Silva | Av. Brasil 215 - Maurilândia. CEP: 75930000 | 0,54 | 78,55 | | Maurilândia | GO | Autorizado | Sim |
| 260 | RVN - MAR 088 | Usina Vale do Verdão | Av. Brasil, nº 8 - Centro - Maurilândia. CEP: 75930000. Tel: (64) 3647-7700 | 14,38 | 2.114,06 | 50/1,50/2,51/1,51/2 | Maurilândia | GO | Em negociação | Em consulta |
| 261 | RVN - MAR 089 | Almiró Mizael Clemente | Rua Geraldo Andrade 399 Apto 2 - Jardim Goiás. Tel: (64) 3613-2850 | 4,86 | 714,58 | 52/1,53/1 | Maurilândia | GO | Autorizado | Em consulta |
| 262 | RVN - MAR 091 | Antônio Martins Borges | Avenida Goulart, lote 9, quadra 13, Santa Helena de Goiás. Tel: (64) 9654-0055 | | | | Maurilândia | GO | Autorizado | Em consulta |
| 263 | RVN - MAR 092 | Sinvaldo de Souza e Silva | Rua São Sebastião, nº 560, Apto 600, Residencial Aracocara. Tel: (64) 3623-4708 / 9923-9377 | 9,00 | 1.323,79 | 53/2,53/3 | Maurilândia | GO | Autorizado | Em consulta |
| 264 | RVN - MAR 093 | Sinvaldo de Souza e Silva | Rua São Sebastião, nº 560, Apto 600, Residencial Aracocara. Tel: (64) 3623-4708 / 9923-9377 | 11,98 | 1.757,42 | 55/2,56/1,57/1,57/2 | Maurilândia | GO | Autorizado | Em consulta |
| 265 | RVN - MAR 093B | Lucy Gomes de Freitas | | | 415,74 | | Maurilândia | GO | Em negociação | Em consulta |
| 266 | RVN - MAR 094 | Paulo Martins Borges | Fazenda Boa Esperança. Tel: (64) 9987-8147 | 3,71 | 562,66 | 57/3,58/1 | Maurilândia | GO | Autorizado | Em consulta |
| 267 | RVN - MAR 095 | Leandro de Freitas Martins | Rua Joaquim Fonseca, nº 521 - Setor Morada do Sol. Tel: (64) 3624-2634 (comercial) / (64) 9675-0047 | | | | Maurilândia | GO | Autorizado | Em consulta |
| 268 | RVN - MAR 097 | Nilson Joaquim da Silva | Rua Recife, s/nº, Centro, Distrito de Riverlândia, Rio Verde-GO. Tel: (64) 3627-1128 / 9218-4205 | 1,78 | 260,40 | | Maurilândia | GO | Autorizado | Em consulta |
| 269 | RVN - MAR 099 | Luci Gomes de Freitas | Rua Augusta Bastos, nº 914, Centro. Tel: (64) 3613-2327 | 5,69 | 836,52 | 59/2,59/1 | Maurilândia | GO | Autorizado | Em consulta |
| 270 | RVN - MAR 101 | Jose Pereira da Silva | Mora na propriedade. Telefone: (64) 9207-2054 - Ronaldo (Neto); Telefone: (64) 9297-3654 - João Paulo (Neto); | | | | Maurilândia | GO | Autorizado | Em consulta |
| 271 | RVN - MAR 103 | Virgínia Luz Silva Carvalho | Fazenda Boa Esperança | | | | Maurilândia | GO | Autorizado | Em consulta |
| 272 | RVN - MAR 104 | Franco Ribeiro de Andrade | | 10,73 | 1.612,30 | 59/2,60/1,60/2,61/1 | Maurilândia | GO | Autorizado | Em consulta |
| 273 | RVN - MAR 105 | João Neres dos Santos | Fazenda Boa Sorte. Tel: (64) 9241-2104 | 1,71 | 271,43 | | Maurilândia | GO | Em negociação | Em consulta |
| 274 | RVN - MAR 107 | Serapião Araújo de Souza | Mora na Fazenda. Tel: (64) 9245-1892 | 0,54 | 23,45 | | Maurilândia | GO | Autorizado | Não |
| 275 | RVN - MAR 107A | Edivar Vilela de Queiroz | | | | | Maurilândia | GO | Em negociação | Em consulta |
| 276 | RVN - MAR 110 | Usina Vale do Verdão | Av. Brasil 8 - Centro - Maurilândia CEP: 75930000. Tel: (64) 3647-7770 | 16,01 | 2.356,80 | 61/2,62/1,63/1,63/2,63/3 | Maurilândia | GO | Em negociação | Em consulta |
| 277 | RVN - MAR 111 | Agropecuária Sete Ilhas (Usina Vale do Verdão) | | | | | Maurilândia | GO | Em negociação | Em consulta |
| 278 | RVN - MAR 112A | Valdivina Mendes | Av. Paraná, nº 276, Bairro Campinas, Goiânia Loja Demaco. Tel: (62) 3291-8207 / 9174-1746 | | 803,26 | 68/1 | Maurilândia | GO | Em negociação | Em consulta |

| Seq. | Processo | Proprietário | Endereço do proprietário | Área abrangida (ha) | Extensão atravessada (m) | Nº das torres na propriedade | Município | UF | Autorização de Passagem | Reserva Legal averbada na propriedade |
|------|----------------|-------------------------------------|---|---------------------|--------------------------|----------------------------------|--------------|----|-------------------------|---------------------------------------|
| 279 | RVN - MAR 113 | Ariando José de Lima | Rua 15, nº 1614, Setor Campestre, Rio Verde-GO, ou Av. 29 113 - Centro - Barretos - SP - 14781339. Tel: (17) 3325-5152 | 10,06 | 1.494,18 | 67/1.672.582/59/1 | Maurilândia | GO | Autorizado | Sim |
| 280 | RVN - MAR 113A | Sebastião Barbosa de Paula | | | 78,38 | | Maurilândia | GO | Em negociação | Em consulta |
| 281 | RVN - MAR 115 | Usina Vale do Verdão | Av. Brasil 8 - Centro - Maurilândia. CEP: 75930000. Tel: (64) 3647-7770 | | 1.916,88 | 69/2.701/70/2 | Maurilândia | GO | Em negociação | Em consulta |
| 282 | RVN - MAR 116 | Francisco Henrique Martins Damasco | Av. Brasil, nº 265, Centro (64) 3651-1318 escritório de contabilidade Agrícola (61) 9311-1890 e/ou (64) 9218-0409 - Francisco Henrique Martins Damasco (filho) | 22,42 | 3.297,78 | 71/1.712.721/73/1;73/2;73/3;74/1 | Castelândia | GO | Autorizado | Em consulta |
| 283 | RVN - MAR 119 | Elifas Lopes Martins | Agrícola Contabilidade - Av. Brasil, nº 265, Centro - Quirinópolis. Tel: (64) 3651-9307 ou (34) 9166-0013 | 12,87 | 1.892,79 | 74/2;75/1;76/1;76/2 | Castelândia | GO | Autorizado | Em consulta |
| 284 | RVN - MAR 120 | Usina Fenômeno | Rodovia BR 452 - Fazenda Boa Sorte. Tel: (64) 3608-8000 | 19,14 | 2.814,19 | 77/1;77/2;87/1;78/2;79/1 | Castelândia | GO | Em negociação | Em consulta |
| 285 | RVN - MAR 121 | Lacir Angelo Queiroz | Fazenda Queiros Malias. Tel: (64) 9275-9554 | 10,82 | 1.590,73 | 79/2;80/1;80/2 | Castelândia | GO | Autorizado | Sim |
| 286 | RVN - MAR 122 | Audélia Rosa da Silva | Tel: (64) 9967-3002 | 4,10 | 603,24 | 81/1; | Quirinópolis | GO | Em negociação | Em consulta |
| 287 | RVN - MAR 123 | Ormino Messias Carneiro | Fazenda São Bento 1 - Zona Rural - Castelândia - GO - 75925000 (64) 9198-7222 - filho Carlos Henrique; (64) 3649-9601 - Fazenda; (64) 3613-5853 - filho César; (64) 9971-2342 - filho Carlos Roberto (64) 9280-8930 / 9258-7482 | 7,57 | 1.112,63 | 81/2;82/1 | Quirinópolis | GO | Autorizado | Em consulta |
| 288 | RVN - MAR 124 | Antônio Carlos Alves | Rua Antonio de Souza Matos, 30 - Centro - Quirinópolis. Tel: (64) 3651-1809 / 9299-1534 / 8436-8427 | 7,74 | 1.138,18 | 83/1;83/2 | Quirinópolis | GO | Autorizado | Em consulta |
| 289 | RVN - MAR 126 | Joaquim Tito Naves Netto | Av. José Vicente 99 - Centro - Quirinópolis - GO. CEP: 75860000. Tel: (64) 9906-3631 / (62) 3615-2533 | 9,99 | 1.174,76 | 84/1;84/2 | Quirinópolis | GO | Autorizado | Em consulta |
| 290 | RVN - MAR 127 | Marco Cholla | Tel: (64) 9219-2751 | | | 85/1; | Quirinópolis | GO | Em negociação | Em consulta |
| 291 | RVN - MAR 128 | Luiz Antônio Pascoal e outros | Rua José Salomão Lemos da Silva 133 - Centro - Quirinópolis. Tel: (64) 3615-1760 | 7,68 | 1.129,63 | 85/2;86/1 | Quirinópolis | GO | Autorizado | Em consulta |
| 292 | RVN - MAR 129 | Adomiro Ferreira Borges | BR-060 Qd 111 Lt B Setor Microindustrial. Tel: (64) 9902-3410 / 3645-1385 | | 169,33 | | Quirinópolis | GO | Autorizado | Em consulta |
| 293 | RVN - MAR 130 | José Maria Domingos da Silva | | | 1.138,51 | 86/2;87/1;87/2 | Quirinópolis | GO | Em negociação | Em consulta |
| 294 | RVN - MAR 131 | Aristides Pascoal | Av. D. Pedro I 140 - Setor Central. Tel: (64) 3615-1077 | 5,24 | 770,47 | 88/1; | Quirinópolis | GO | Autorizado | Em consulta |
| 295 | RVN - MAR 132 | Clayton Rodrigues Resende | Av. Cesar Finotti 1093 Apto 202 - Jd Finotti - Uberlândia - MG. CEP: 38408138. Tel: (34) 3237-1340 / 9977-3702 | 6,19 | 910,33 | 88/2;89/1 | Quirinópolis | GO | Autorizado | Em consulta |
| 296 | RVN - MAR 133 | Sônia Aparecida Rezende | Fazenda Santo Antônio ou Av. Goiás 1714 - Centro - Quirinópolis. Tel: (64) 9255-1128 / 9217-8992 / 9232-9618 (Júnior) | 6,81 | 1.002,16 | 89/2;90/1 | Quirinópolis | GO | Autorizado | Em consulta |
| 297 | RVN - MAR 133A | Seura Rosa do Prado | Tel: (64) 3651-3017 / 8444-7916 / 8417-5725 | | 543,92 | | Quirinópolis | GO | Em negociação | Em consulta |
| 298 | RVN - MAR 134 | Seura Rosa do Prado | Tel: (64) 3651-3017 / 8444-7916 / 8417-5725 | | 199,28 | 90/2; | Quirinópolis | GO | Autorizado | Em consulta |
| 299 | RVN - MAR 135 | Augusto Cesar Mairsacile de Freitas | Rua Herculano Costa, nº 117 e/ou rua José Quimiliano Leão. mairsacile@prtubo.com.br. Tel: (64) 9963-2655 / 3651-1844 / 9963-1070 | 14,32 | 2.105,68 | 91/1;91/2;92/1 | Quirinópolis | GO | Autorizado | Em consulta |
| 300 | RVN - MAR 136 | Elifas Lopes Martins | Agrícola Contabilidade - Av. Brasil, nº 265, Centro - Quirinópolis. Tel: (64) 3651-9307 ou (34) 9166-0013 | 5,14 | 756,46 | 92/2; | Quirinópolis | GO | Autorizado | Em consulta |
| 301 | RVN - MAR 137 | Franco Ribeiro de Andrade | Filho: Paulo Estevão - Rua S. 5, nº 440, Apto 1.601, Bairro Bela Vista. Tel: (64) 9962-5488 / 9264-2811 | 34,72 | 5.106,17 | | Quirinópolis | GO | Autorizado | Em consulta |
| 302 | RVN - MAR 140 | Franco Ribeiro de Andrade | Filho: Paulo Estevão - Rua S. 5, nº 440, Apto 1.601, Bairro Bela Vista. Tel: (64) 9962-5488 / 9264-2811 | | | 97/1;97/2;98/1;99/1 | Quirinópolis | GO | Autorizado | Em consulta |

| Seq. | Processo | Proprietário | Endereço do proprietário | Área abrangida (ha) | Extensão atravessada (m) | Nº das torres na propriedade | Município | UF | Autorização de Passagem | Reserva Legal averbada na propriedade |
|------|----------------|---|--|---------------------|--------------------------|---|--------------------|----|-------------------------|---------------------------------------|
| 303 | RVN - MAR 144 | Alzira Almeida Santos | Tel: (64) 9281-8851 | 0,27 | 32,61 | | Quirinópolis | GO | Autorizado | Em consulta |
| 304 | RVN - MAR 145 | Gilmar Teodoro Pereira (Posseiro Paulo Estevão Leite Ribeiro) | | | 417,25 | 992, | Quirinópolis | GO | Autorizado | Em consulta |
| 305 | RVN - MAR 146 | Váldir Vieira dos Santos | Tel: (64) 3651-9456 / 8405-8140 (filho) | 6,37 | 937,12 | 100/1,100/2 | Quirinópolis | GO | Autorizado | Em consulta |
| 306 | RVN - MAR 147 | Lázara Maria Parreira Alves | Tel: (64) 8434-6983 | 0,61 | 89,25 | | Quirinópolis | GO | Autorizado | Em consulta |
| 307 | RVN - MAR 148 | João Rosa Martins | Fazenda "Vertente do Vão", Tel: (64) 3615-2201 / 8405-0660 | 9,63 | 1.415,42 | | Quirinópolis | GO | Autorizado | Em consulta |
| 308 | RVN - MAR 155 | Marissa Costa Andrade | Tel: (34) 9978-0510 / 3332-9070 / 9972-4607 (Gilvan) | 5,39 | 795,53 | 102/2,103/1 | Quirinópolis | GO | Autorizado | Em consulta |
| 309 | RVN - MAR 156 | Adevaldes Pereira Júnior | Rua Paramalva, nº 271, Centro, Goiatuba. Tel: (64) 9961-6500 | 4,02 | 591,24 | 103/2, | Bom Jesus de Goiás | GO | Autorizado | Em consulta |
| 310 | RVN - MAR 157 | Helo Martins Borges | Tel: (64) 9662-3030 / 9907-7566 ou (64) 9273-0811 e 9661-7404 (Osvaldo) | 29,85 | 4.390,73 | 104/1,104/2,105/1,105/2,106/1,106/2,107/1,107/2 | Bom Jesus de Goiás | GO | Autorizado | Em consulta |
| 311 | RVN - MAR 158 | Azarias Tosta Lopes | Rua Santa Helena 59 - Olimpia. Tel: (64) 3608-1389 / 8433-5303 | 2,38 | 349,89 | 108/1,108/1,109/2 | Bom Jesus de Goiás | GO | Autorizado | Sim |
| 312 | RVN - MAR 162 | Delcídes Novaes Assunção | Fazenda Lamberf - Área Rural. Tel: (64) 3608-9606 / 3608-9572 | 3,44 | 505,04 | 108/2, | Bom Jesus de Goiás | GO | Autorizado | Em consulta |
| 313 | RVN - MAR 163 | Azarias Tosta Lopes | Rua Santa Helena 59 - Olimpia. Tel: (64) 3608-1389 / 8433-5303 | 9,06 | 1.332,66 | | Bom Jesus de Goiás | GO | Autorizado | Sim |
| 314 | RVN - MAR 164 | Geni Desidério da Silva | Av. Carolina Vieira da Mota 695 - Centro - Bom Jesus de Goiás Para contato podemos ligar na sua empresa BAGEL para agendamento (64) 3608-1311 (64) 3608-8100 (64) 9961-3600 ou 3608-1204 (Sra. Geni) / (64) 3608-3238 / 8454-9098 | 7,09 | 1.042,95 | 110/1,111/1 | Bom Jesus de Goiás | GO | Autorizado | Em consulta |
| 315 | RVN - MAR 165 | Omar Pacheco Simão | Rua Santos Dumont, nº 229, Centro, Uberlândia, MG omarsimo@trig.com.br. Tel: (34) 9971-4966 / 3234-9005 | 6,30 | 926,53 | 111/2,111/3 | Bom Jesus de Goiás | GO | Autorizado | Em consulta |
| 316 | RVN - MAR 166 | Afonso Santana de Araújo | Av. Santos Dumont, n 1.165, Bairro Santos Dumont - Iumbiara-GO. Tel: (64) 3404-2905 O escritório é em frente a ProSal em Iumbiara. E-mail: asa_lub@netlist.com | 24,98 | 3.674,02 | 112/1,112/2,113/1,113/2,114/1,114/2,115/1,115/2 | Bom Jesus de Goiás | GO | Autorizado | Em consulta |
| 317 | RVN - MAR 168 | Jaci Martins da Cruz | Rua Guimarães Natal 209 - Setor Central - Iumbiara - GO. CEP: 75503010. Tel: (64) 3431-1782 / (62) 3431-2408 | 6,37 | 942,49 | | Inaciolândia | GO | Autorizado | Em consulta |
| 318 | RVN - MAR 169 | Jaci Martins da Cruz | Rua Guimarães Natal 209 - Setor Central - Iumbiara - GO. CEP: 75503010. Tel: (64) 3431-1782 / (62) 3431-2408 | 2,20 | 323,61 | | Inaciolândia | GO | Autorizado | Não |
| 319 | RVN - MAR 171 | Jaci Martins da Cruz | Rua Guimarães Natal 209 - Setor Central - Iumbiara - GO. CEP: 75503010. Tel: (64) 3431-1782 / (62) 3431-2408 | 2,41 | 354,83 | 117/1, | Inaciolândia | GO | Autorizado | Não |
| 320 | RVN - MAR 171A | José Dias Lopes | Rua Pe. Félix 330 9 Apto 91 - Setor Central - Iumbiara - GO. CEP: 75503901. Tel: (64) 9999-4334 / 9966-8195 | | 484,76 | | Inaciolândia | GO | Em negociação | Em consulta |
| 321 | RVN - MAR 171B | José Dias Lopes | Rua Pe. Félix 330 9 Apto 91 - Setor Central - Iumbiara - GO. CEP: 75503901. Tel: (64) 9999-4334 / 9966-8195 | | 385,43 | | Inaciolândia | GO | Em negociação | Em consulta |
| 322 | RVN - MAR 171C | José Dias Lopes | Rua Pe. Félix 330 9 Apto 91 - Setor Central - Iumbiara - GO. CEP: 75503901. Tel: (64) 9999-4334 / 9966-8195 | 9,45 | 1.388,95 | | Inaciolândia | GO | Em negociação | Em consulta |
| 323 | RVN - MAR 172 | José Dias Lopes | Rua Pe. Félix 330 9 Apto 91 - Setor Central - Iumbiara - GO. CEP: 75503901. Tel: (64) 9999-4334 / 9966-8195 | 10,65 | 1.565,69 | 117/2,118/1,118/2 | Inaciolândia | GO | Em negociação | Não |
| 324 | RVN - MAR 174 | Usina Panorama | Rodovia BR 452 - Fazenda Boa Sorte. Tel: (64) 3608-8000 | 14,76 | 2.170,13 | 121/2,122/1,122/2,123/1 | Inaciolândia | GO | Em negociação | Em consulta |
| 325 | RVN - MAR 175 | Hilber Araújo Ferreira | Avenida Mato Grosso, nº 07. Tel: (64) 9966-1714 | 1,97 | 291,68 | 123/2, | Inaciolândia | GO | Autorizado | Em consulta |
| 326 | RVN - MAR 176 | Usina Panorama | Rodovia BR 452 - Fazenda Boa Sorte. Tel: (64) 3608-8000 | 5,21 | 772,90 | 124/1, | Inaciolândia | GO | Em negociação | Em consulta |

| Seq. | Processo | Proprietário | Endereço do proprietário | Área abrangida (ha) | Extensão atravessada (m) | Nº das torres na propriedade | Município | UF | Autorização de Passagem | Reserva Legal averçada na propriedade |
|------|---------------|--------------------------------------|---|---------------------|--------------------------|--|--------------|----|-------------------------|---------------------------------------|
| 327 | RVN - MAR 177 | Valdemar Resende dos Santos | Rua Luiz Roberto Dinato. Tel. (64) 9992-2662 / 3435-1287 | 0,23 | | | Inaciolândia | GO | Autorizado | Sim |
| 328 | RVN - MAR 178 | Claudio Dias | Rua Luiz Roberto Dinato. Tel. (16) 3839-7112 | 15,90 | 2.387,40 | 125/1;125/2;126/1;126/2;127/1 | Inaciolândia | GO | Em negociação | Em consulta |
| 329 | RVN - MAR 178 | Claudio Dias | Fazenda Campanha Tel. (16) 3839-7112 | 15,90 | 2.387,40 | T-125/1-DZEM; T-125/2-DZEM; T-126/1-DZEM; T-126/2-DZEL; T-127/1-DZEL | Inaciolândia | GO | Em negociação | Em consulta |
| 330 | RVN - MAR 179 | Espólio de Josefa Maria da Conceição | Fazenda Campanha | 0,69 | 77,95 | | Inaciolândia | GO | Autorizado | Em consulta |
| 331 | RVN - MAR 180 | Claudio Dias | Rua Luiz Roberto Dinato. 12. Tel. (64) 9992-2662 / 3435-1287 | 15,90 | 2.387,40 | | Inaciolândia | GO | Em negociação | Em consulta |
| 332 | RVN - MAR 181 | Valdemar Resende dos Santos | Rua Luiz Roberto Dinato. 12. Tel. (64) 9992-2662 / 3435-1287 | 7,21 | 1.060,18 | 127/2;128/1 | Inaciolândia | GO | Autorizado | Sim |
| 333 | RVN - MAR 182 | Usina Panorama | Rodovia BR 452 - Fazenda Boa Sorte. Tel. (64) 3608-8000 | 5,31 | 781,32 | 128/2. | Inaciolândia | GO | Em negociação | Em consulta |
| 334 | RVN - MAR 183 | João Silvestre de Oliveira | Av. Beira Rio, nº 387. Edifício Onofre de Cuba. Apto 1.400. Ilumblara-GO. Tel. (64) 3404-6439 / 9279-4750 | 5,10 | 749,68 | 129/1;129/2 | Inaciolândia | GO | Autorizado | Em consulta |
| 335 | RVN - MAR 184 | Ilidamar Silvestre de Oliveira | Rodovia BR 452 A km 78 GO 206 - Inaciolândia. CEP: 75550000. Tel. (62) 3435-1458 | 2,36 | 347,47 | | Inaciolândia | GO | Autorizado | Não |
| 336 | RVN - MAR 185 | Benedicto Antônio Ferreira | Av. José Venâncio Ribeiro 23 - Bairro Dinamar Ribeiro. Tel. (64) 9248-2918 | 1,37 | 200,84 | 130/1; | Inaciolândia | GO | Autorizado | Sim |
| 337 | RVN - MAR 186 | Hermes Ferreira | Fazenda Campanha - Inaciolândia. CEP: 75550000. Tel. (64) 9254-7752 | 3,16 | 484,23 | 130/2; | Inaciolândia | GO | Autorizado | Sim |
| 338 | RVN - MAR 187 | Eliana Ferreira | Fazenda Campanha - Área rural. Tel. (64) 9262-5737 / 9232-0303 | 3,11 | 457,48 | 131/1; | Inaciolândia | GO | Autorizado | Sim |
| 339 | RVN - MAR 188 | Iris Aparecida Ferreira | Rua B 16 - Vila Vitória - Ilumblara. CEP: 75533440. Tel. (64) 9984-7713 / 3404-2754 | 2,00 | 293,98 | | Inaciolândia | GO | Autorizado | Sim |
| 340 | RVN - MAR 189 | João Silvestre de Oliveira | Av. Beira Rio, nº 387. Edifício Onofre de Cuba, Apto 1.400. Ilumblara-GO. Tel. (64) 3404-6439 / 9279-4750 | 3,52 | 518,34 | 131/2; | Inaciolândia | GO | Autorizado | Em consulta |
| 341 | RVN - MAR 190 | Marcio Rezende de Carvalho e Outros | Av. Paraná 233 Apto 3 - AT da Boa Vista - Ilumblara - GO. CEP: 75523040. Tel. (64) 9200-8883 / 3653-1578 | 6,12 | 900,15 | 132/1;132/2 | Inaciolândia | GO | Autorizado | Em consulta |
| 342 | RVN - MAR 191 | João Silvestre de Oliveira | Av. Beira Rio, nº 387. Edifício Onofre de Cuba, Apto 1.400. Ilumblara-GO. Tel. (64) 3404-6439 / 9279-4750 | 1,36 | 199,27 | | Inaciolândia | GO | Autorizado | Em consulta |
| 343 | RVN - MAR 192 | Ricardo Gouveia | Tel. (64) 9999-7107 | 13,59 | 1.998,68 | 133/1;134/1;134/2;135/1 | Inaciolândia | GO | Em negociação | Em consulta |
| 344 | RVN - MAR 194 | João Eduardo | Rua Clepino Antonio Araujo 451 C - AT da Boa Vista - Ilumblara - GO. CEP: 75523180. Tel. (64) 3437-1242 / 3431-2176 | 3,04 | 447,53 | 135/2; | Inaciolândia | GO | Autorizado | Em consulta |
| 345 | RVN - MAR 195 | Alexandre Araujo de Oliveira | Fazenda Sumaré. Tel. (64) 9995-7998 / 3559-1806 | 11,60 | 1.706,40 | 136/1;136/2;137/1 | Inaciolândia | GO | Autorizado | Em consulta |
| 346 | RVN - MAR 198 | Antônio Carlos Bruner | Rua José Bonifácio 671 - Centro - Pirassununga - SP. CEP: 13630010. Tel. (19) 3561-1906 / 3561-5224 | 3,86 | 567,03 | 137/2; | Inaciolândia | GO | Autorizado | Em consulta |
| 347 | RVN - MAR 199 | Luís Antônio da Silva | Rua Joaquim Teodoro de Barros, nº 19, Inaciolândia. Tel. (19) 9291-5211 ou (64) 9999-7750 | 1,57 | 231,29 | 138/1; | Inaciolândia | GO | Autorizado | Não |
| 348 | RVN - MAR 200 | Wilma Ignácio de Jesus | Fazenda Campanha - Córrego do Bebedouro. Tel. (64) 9661-0081 / 9661-6215 | 1,13 | 166,16 | | Inaciolândia | GO | Autorizado | Não |
| 349 | RVN - MAR 201 | Walter Lázaro Ferreira | Av. Afonso Pena 1657 - Afonso Pena. Tel. (64) 3431-3360 (comercial) / 3431-1888 / 9666-6896 | 3,70 | 544,50 | 138/2; | Inaciolândia | GO | Autorizado | Em consulta |
| 350 | RVN - MAR 202 | Wilma Ignácio de Jesus | Fazenda Campanha - Córrego do Bebedouro. Tel. (64) 9661-0081 / 9661-6215 | 1,35 | 198,62 | | Inaciolândia | GO | Autorizado | Não |
| 351 | RVN - MAR 204 | João Euripedes dos Santos | Av. José Venâncio Ribeiro, Od 07 Lt 06 nº 16 - Setor Centro. Tel. (64) 9999-7011 / 3435-1286 | 0,29 | 41,03 | | Inaciolândia | GO | Autorizado | Sim |
| 352 | RVN - MAR 205 | Antônio Luis Barroso | Avenida Silvestre de Oliveira, nº 98 (Perto do Hospital). Tel. (64) 3435-1313 | 9,88 | 1.455,01 | 139/1;139/2;140/1 | Inaciolândia | GO | Em negociação | Não |

| Seq. | Processo | Proprietário | Endereço do proprietário | Área abrangida (ha) | Extensão atravessada (m) | Nº das torres na propriedade | Município | UF | Autorização de Passagem | Reserva Legal averçada na propriedade |
|------|---------------|--|--|---------------------|--------------------------|-------------------------------|--------------|----|-------------------------|---------------------------------------|
| 353 | RVN - MAR 206 | Antônio Carlos Bruner | Tel: (64) 9999-7750 (Luiz Antonio Pereira) | 0,22 | 22,56 | | Inaciolândia | GO | Autorizado | Em consulta |
| 354 | RVN - MAR 207 | Irani Borges da Silva | Av. Brasília, nº 213, Itumbiara-GO. Tel: (64) 3431-3314 | 18,82 | 2.789,06 | 1402;1411;1421;1422;1431 | Inaciolândia | GO | Autorizado | Em consulta |
| 355 | RVN - MAR 208 | Sebastião Sabino de Andrade | Tel: (64) 9999-7065 | 0,09 | | | Inaciolândia | GO | Autorizado | Em consulta |
| 356 | RVN - MAR 209 | Anísio Florência de Alcântara | Fazenda Campanha - Campo Grande - Área Rural. Tel: (64) 9661-4894 | 4,30 | 634,04 | | Inaciolândia | GO | Autorizado | Em consulta |
| 357 | RVN - MAR 210 | (Espólio) Florsivaldo Rodrigues da Silva | Rua Lourival Desidério Alves 62 - Bairro Dinamar Ribeiro. Tel: (64) 3431-9118 | 13,36 | 1.965,42 | 1432;1441;1442;1451 | Inaciolândia | GO | Autorizado | Sim |
| 358 | RVN - MAR 212 | Ademar Machado Vasconcelos | Rua Dr. Mário Guedes 412 - Centro - Inaciolândia. Tel: (64) 9268-9999 / 3431-9112 | 9,43 | 1.387,79 | 1452;1461;1462 | Inaciolândia | GO | Autorizado | Em consulta |
| 359 | RVN - MAR 213 | Neicy Palhares Ribeiro | Av. Beira Rio 387 Apto 200 - Alto da Boa Vista. Tel: (64) 3404-5592 (residência) / (64) 3559-1858 | 7,42 | 1.089,91 | 1471;1472 | Inaciolândia | GO | Autorizado | Em consulta |
| 360 | RVN - MAR 215 | Válenes Borges | Rua Leandro José de Oliveira, nº 819, Bairro Vigilato, (34) 3237-1072 / (64) 9999-3391 | 5,81 | 854,57 | 1481;1482 | Inaciolândia | GO | Autorizado | Sim |
| 361 | RVN - MAR 216 | Válenes Borges Filho | Fazenda Boa Vista Av. Rio Branco 195 - Centro - Uberlândia - MG. CEP: 38400058. Tel: (64) 9999-4187 / (34) 96737194 | 6,24 | 917,56 | 1491;1492 | Inaciolândia | GO | Autorizado | Sim |
| 362 | RVN - MAR 217 | Neicy Palhares Ribeiro | Fazenda Brasília - Rod GO 206 km 36 S/N 10 km à esquerda - Zona Rural - Inaciolândia. CEP: 75550000. (64) 3559-1858 / 3432-5100 | 7,05 | 1.038,23 | 1501;1502 | Inaciolândia | GO | Autorizado | Em consulta |
| 363 | RVN - MAR 218 | Carlos Alberto Alves | Tel: (34) 9662-2949 | | 1.410,42 | 1511;1512;1521 | Ipiacu | MG | Em negociação | Em consulta |
| 364 | RVN - MAR 220 | Ana Eudoxia Viela | Rua 20, nº 484 - Ed. Sta. Teresa - Apto. 201 - Centro. Tel: (34) 3022-1244 | 24,14 | 3.510,96 | 1522;1531;1532;1541;1551;1552 | Ipiacu | MG | Autorizado | Em consulta |
| 365 | RVN - MAR 222 | Vanda Alves Góveia | | 11,73 | 1.735,85 | 1561;1562;1571;1572 | Iuiutaba | MG | Autorizado | Em consulta |
| 366 | RVN - MAR 227 | Sidinha | | 5,94 | 876,68 | 1581;1582 | Iuiutaba | MG | Autorizado | Em consulta |
| 367 | RVN - MAR 228 | Marcos França Alves | Rua 24, nº 1059 - Centro. Tel: (34) 3261-0306 | 12,43 | 1.827,59 | 1591;1592;1601 | Iuiutaba | MG | Autorizado | Em consulta |
| 368 | RVN - MAR 230 | Marcos França Alves | Rua 24, nº 1059 - Centro. Tel: (34) 3261-0306 | 5,97 | 876,30 | 1602;1611 | Iuiutaba | MG | Autorizado | Em consulta |
| 369 | RVN - MAR 231 | Nádia Abadia Vilela Teodoro | Rua 18, nº 1282 - AP 802 - Centro. Tel: (34) 3261-3852 | 10,58 | 1.555,37 | 1612;1621;1622 | Iuiutaba | MG | Autorizado | Em consulta |
| 370 | RVN - MAR 232 | Carlos Alberto Alves | (34) 9662-2949 | | 2.531,49 | 1631;1632;1641;1642;1651 | Iuiutaba | MG | Em negociação | Em consulta |
| 371 | RVN - MAR 233 | Mauro Vilela | Residencial: Rua 20, nº 730 - Centro Comercial: Rua 18, com 07 e 09. Tel: (34) 3269-9075 / 3022-1003 | 1,43 | 210,71 | 1652. | Iuiutaba | MG | Autorizado | Em consulta |
| 372 | RVN - MAR 236 | Luciano Figueira Góveia | Rua 15, 696 - Centro. Tel: (34) 3262-0671 | 5,45 | 801,58 | 1671. | Iuiutaba | MG | Autorizado | Em consulta |
| 373 | RVN - MAR 237 | Nilton Souza Ribeiro | Tel: (34) 9973-3315; 3288-1154 | 7,76 | 2.588,20 | 1661;1662;1672;1681;1682 | Iuiutaba | MG | Em negociação | Em consulta |
| 374 | RVN - MAR 240 | Sergio Divino Marques | Av. Vicente Paula Fontoura, 89 - Centro ou Av. Vitória, 1743 - Centro - Santa Vitória - MG CEP: 38320000. Tel: (34) 9965-1279 / 3263-5000 | 0,41 | 60,54 | | Iuiutaba | MG | Autorizado | Em consulta |
| 375 | RVN - MAR 241 | José Divino Alves Franco | Residencial: Rua Zumbi dos Palmares, nº 615 - Setor Norte - Iuiutaba - 38300174 Residencial: Rua Luiza de Jesus, nº 200 - Ap 401 - Vila Saravá - Uberlândia - MG - 38408002 Comercial: Av. 17, nº 1775 - Centro - (Sítio Rural). Tel: (34) 9973-6550 / 3281-1407 / 3271-5000 | 4,95 | 727,53 | 1691;1692 | Iuiutaba | MG | Autorizado | Em consulta |
| 376 | RVN - MAR 242 | Alberto Belo Pereira | Rua 104, nº 366 ou Av 111, nº 336. Tel: (34) 3263-256 / 9659-6170 | 17,73 | 2.619,63 | 1701;1711;1712;1721;1722 | Iuiutaba | MG | Autorizado | Em consulta |
| 377 | RVN - MAR 243 | João Alves Ferreira | Rua Quinzinho Cavaiho, nº 39 - Universitário. Tel: (34) 9999-5725 | 0,45 | 47,86 | | Iuiutaba | MG | Autorizado | Em consulta |

| Seq. | Processo | Proprietário | Endereço do proprietário | Área abrangida (ha) | Extensão atravessada (m) | Nº das torres na propriedade | Município | UF | Autorização de Passagem | Reserva Legal averbada na propriedade |
|------|----------------|--------------------------------------|--|---------------------|--------------------------|------------------------------|-----------|----|-------------------------|---------------------------------------|
| 378 | RVN - MAR 244 | Alberto Belo Pereira | Rua 104, nº 366 ou Av 111, nº 336. Tel: (34) 3263-1256 / 9659-6170 | 10,76 | 1.590,21 | 179/1;173/2;174/1 | Itulubaba | MG | Autorizado | Em consulta |
| 379 | RVN - MAR 245 | Luciano Blassutti Deicacave | Rua Fausto Prospero, nº 2943 - Carvalho. Tel: (34) 3269-0040 / 9973-3033 | 0,004 | | | Itulubaba | MG | Em negociação | Em consulta |
| 380 | RVN - MAR 245A | Ivan Fuga | | | 253,66 | | Itulubaba | MG | Em negociação | Em consulta |
| 381 | RVN - MAR 246 | Edmur Gouvea Teodoro Junior | Rua 22 1442 - Centro - Itulubaba. CEP: 38300076. Tel: (34) 3269-6232 | 9,21 | 1.334,72 | 174/2;175/1;175/2 | Itulubaba | MG | Autorizado | Em consulta |
| 382 | RVN - MAR 246A | Xisio Ferreira de Paiva | | | 992,64 | | Itulubaba | MG | Em negociação | Em consulta |
| 383 | RVN - MAR 248 | Walter Silva de Paiva | Rua 43, nº 607 - Setor Sul (esquina com a Av. 12). Tel: (34) 3262-4715 | 2,55 | 376,01 | 176/1;176/2;177/1 | Itulubaba | MG | Autorizado | Em consulta |
| 384 | RVN - MAR 250 | Geraldo de Carvalho Neto | Rua Alvarenga Peixoto, nº 1282 ou Av. 09, nº 292 - Centro. Tel: (34) 9991-0170 / 3269-1501 | 9,02 | 1.325,46 | 177/2;177/3;178/1 | Itulubaba | MG | Autorizado | Em consulta |
| 385 | RVN - MAR 251 | Edmur Gouvea Teodoro Junior | Rua 22 1442 - Centro - Itulubaba. CEP: 38300076. Tel: (34) 3269-6232 | 3,60 | 529,70 | 178/3 | Itulubaba | MG | Autorizado | Em consulta |
| 386 | RVN - MAR 258 | Lindolfo Marques dos Santos e Outros | | 8,74 | 1.287,69 | 179/1;179/2;180/1 | Itulubaba | MG | Autorizado | Sim |
| 387 | RVN - MAR 259 | Hibrain Conceição de Oliveira | Tel: (34) 9973-1841 | 11,82 | 1.748,71 | 180/2;181/1;181/2;182/1 | Itulubaba | MG | Autorizado | Sim |
| 388 | RVN - MAR 260 | João Dantas Góes Junior | Av. 15, nº 1067, Apto 105, Itulubaba | 0,07 | | | Itulubaba | MG | Autorizado | Em consulta |
| 389 | RVN - MAR 261 | Valter Antônio da Silva | Av. 27, com 12 e 14, nº 1870 - Centro. Tel: (34) 8844-3657 | 3,13 | 459,75 | 182/2 | Itulubaba | MG | Autorizado | Não |
| 390 | RVN - MAR 262 | Maurilio Guimarães Franco | Rua 22, nº 1452 - Centro. Tel: (34) 3269-6223 / 9960-3207 | 7,05 | 1.036,81 | 182/3;183/1 | Itulubaba | MG | Autorizado | Sim |
| 391 | RVN - MAR 263 | Valdo Paula de Almeida | | 5,32 | 782,34 | 184/1;184/2 | Itulubaba | MG | Autorizado | Em consulta |
| 392 | RVN - MAR 265 | Euripedes Martins de Paula | Rua João Gomes Pinheiro, 950 - Alcides Junqueira. Tel: (34) 9667-0450 / 3269-2300 | 3,29 | 483,79 | 185/1 | Itulubaba | MG | Autorizado | Sim |
| 393 | RVN - MAR 267 | Paulo Eduardo Roderio | Comercial: Rua 18, entre a 23 e 25, nº 1825 Residencial: Rua Dr. Luiz Lacerda, nº 615 - Apto 104 - Independência Tel: (34) 9978-3341 | 7,65 | 1.124,39 | 185/2;186/1 | Itulubaba | MG | Autorizado | Não |
| 394 | RVN - MAR 270 | Artur Luiz Augusto e Outros | | 3,39 | 499,92 | 186/2 | Itulubaba | MG | Em negociação | Em consulta |
| 395 | RVN - MAR 271 | Maria Tereza de Carvalho | | 2,44 | 388,45 | 186/3 | Itulubaba | MG | Autorizado | Não |
| 396 | RVN - MAR 272 | Zigomar Marques | | 2,76 | 405,87 | 187/1 | Itulubaba | MG | Em negociação | Sim |
| 397 | RVN - MAR 274 | Katliane Moraes Severino | Av Adeline Alves Viela, nº 115 - Res. Jardim Primavera. Tel: (34) 3022-1448 / (64) 3430-2031 | 2,30 | 338,29 | | Itulubaba | MG | Autorizado | Não |
| 398 | RVN - MAR 275 | Kamília Moraes Severino | Av. T, nº 7 3640, Ap. 1503 - Setor Bueno. Tel: (62) 3434-9952 | 5,73 | 842,34 | 187/2;188/1 | Itulubaba | MG | Autorizado | Não |
| 399 | RVN - MAR 276 | Jose Silva de Moraes | Av 13, nº 959 - Centro. Tel: (34) 9973-4610 / 3261-5523 | 4,98 | 730,74 | 188/2 | Itulubaba | MG | Autorizado | Sim |
| 400 | RVN - MAR 277 | Valter Silva de Moraes | Tel: (31) 9984-4887 | 2,33 | 344,23 | 189/1 | Itulubaba | MG | Autorizado | Sim |
| 401 | RVN - MAR 278 | Carlos André Ribeiro | | 11,03 | 1.641,24 | 199/2;190/1;190/2;191/1 | Itulubaba | MG | Autorizado | Sim |
| 402 | RVN - MAR 280 | José Roberto de Paula | Rua 16, nº 1022 - Centro - Itulubaba Rua 24, nº 1172 - Apto 900 - Ed Galvotas. Tel: (34) 997-9648 / 3261-3915 | 1,67 | 245,63 | | Itulubaba | MG | Em negociação | Sim |
| 403 | RVN - MAR 281 | Shelly Luiza Ribeiro Resende | Rua 24, nº 1571 - Centro | 14,18 | 2.084,74 | 191/2;192/1;192/2;193/1 | Itulubaba | MG | Autorizado | Sim |
| 404 | RVN - MAR 282 | Shelly Luiza Ribeiro Resende | | 3,72 | 548,27 | 193/2;194/1 | Itulubaba | MG | Autorizado | Sim |
| 405 | RVN - MAR 283 | Helena Maria Ribeiro Marques | | 16,27 | 2.392,28 | 194/2;195/1;195/2;196/1 | Itulubaba | MG | Autorizado | Sim |

| Seq. | Processo | Proprietário | Endereço do proprietário | Área abrangida (ha) | Extensão atravessada (m) | Nº das torres na propriedade | Município | UF | Autorização de Passagem | Reserva Legal averbada na propriedade |
|------|---------------|---------------------------------|--|---------------------|--------------------------|---|-----------|----|-------------------------|---------------------------------------|
| 406 | RVN - MAR 285 | Oswaldo Benedito Mansan | Av. 13, entre a 30 E 32, nº 137 - Centro. Tel: (34) 9662-3063 / 3261-4590 | 2,82 | 415,14 | 1962; | Ituiutaba | MG | Autorizado | Em consulta |
| 407 | RVN - MAR 286 | Omar Moacir de Lima | Rua Jorge Jacob Yunes, nº 760 - Apto 301 - St. Norte. Tel: (34) 9962-3122 | 14,03 | 1.442,30 | 1971;1972;1981;1982 | Ituiutaba | MG | Em negociação | Em consulta |
| 408 | RVN - MAR 287 | Gilberto Adad Guimarães | Tel: (34) 9973-4806 / 3261-4243 | 0,85 | 128,65 | | Ituiutaba | MG | Em negociação | Sim |
| 409 | RVN - MAR 290 | Sergio Elias Saraiva | SMDB CJ 12 LI 8 - Setor de Mansões Dom Bosco - Brasília - DF - 71680120 ou Rua 18, nº 1308 - Centro - Ituiutaba - 38300072. Tel: (61) 994-0916 / 3366-5281 | 4,65 | 684,14 | 1991;1992 | Ituiutaba | MG | Autorizado | Sim |
| 410 | RVN - MAR 291 | Antônio Alves da Silva e Outros | AV. 17, nº 917 | 7,28 | 1.089,38 | 2001;2002 | Ituiutaba | MG | Autorizado | Não |
| 411 | RVN - MAR 292 | Nelson Calisto da Silva | Comercial: Rua Antônio de Souza Martins, 339 Residencial: Rua 32, nº 1204 - Centro. Tel: (34) 9661-7678 | 4,80 | 708,03 | 2011; | Ituiutaba | MG | Em negociação | Não |
| 412 | RVN - MAR 293 | Artur Luiz Augusto e Outros | | 43,43 | 6.383,41 | 2012;2021;2022;2031;2041;2042;2051;2061;2062;2071;2072;2081 | Ituiutaba | MG | Em negociação | Em consulta |
| 413 | RVN - MAR 294 | Jorge Landgraf Mansur | Rua Carlos Franco Camargo, nº 145 - Ch. Saúde - Leme - SP Rua Freida, Maria L. Pacheco Bozza, nº136 - Jd. Sta. Ives - Leme - SP - 13614010. Tel: (19) 9122-6027 / 3471-2772 / 3571-1940 / 3572-1628 | | 3.243,75 | 2082;2091;2092;2101;2102;2111 | Ituiutaba | MG | Em negociação | Em consulta |
| 414 | RVN - MAR 295 | Ivo dos Santos Lima | Rua 35, número 1.760 (com 23 e 25) Mora na propriedade | 2,20 | 324,60 | 2112; | Ituiutaba | MG | Autorizado | Sim |
| 415 | RVN - MAR 296 | Paulo Cesar | | 2,07 | 304,95 | 2113; | Ituiutaba | MG | Autorizado | Em consulta |
| 416 | RVN - MAR 297 | Jahyr dos Santos Lima Filho | | 1,28 | 188,14 | | Ituiutaba | MG | Autorizado | Sim |
| 417 | RVN - MAR 298 | Omero Flauzino de Oliveira | Fazenda Santa Tereza. Tel: (34) 9688-5735 | 1,30 | 191,60 | 2121; | Ituiutaba | MG | Autorizado | Sim |
| 418 | RVN - MAR 299 | Luiz Carlos Lima | Rua 35, nº 1.884 | 1,50 | 220,30 | | Ituiutaba | MG | Autorizado | Sim |
| 419 | RVN - MAR 300 | Manoel Geraldo Paula Duarte | Rua Alfredo Machado de Moraes, nº 124 - Sol Nascente 2 Rua 25 de Dezembro, nº 296 - Novo Mundo. Tel: (34) 9666-9188 / 3268-6980 | 1,87 | 274,32 | 2122; | Ituiutaba | MG | Autorizado | Em consulta |
| 420 | RVN - MAR 301 | Eliú Rodrigues de Araújo | Fazenda Nossa Senhora, após o Saito. Tel: (34) 9662-4122 | 10,21 | 1.411,72 | 2131;2132;2141 | Ituiutaba | MG | Autorizado | Em consulta |
| 421 | RVN - MAR 302 | João Divino Bento | Rua Goiás com Campina Verde - Ribeiro. Tel: (34) 8801-4870 | 0,16 | 19,36 | | Ituiutaba | MG | Autorizado | Em consulta |
| 422 | RVN - MAR 303 | Elio Severino | Rua Joaquim Teodoro de Carvalho, 1493 - Maria Helena. Tel: (34) 9999-5723 | 0,93 | 230,98 | | Ituiutaba | MG | Em negociação | Não |
| 423 | RVN - MAR 305 | Carlos Antônio da Silva | Comercial: Rua 20, nº1255-C - Loja Elegância Modas Residencial: Av.47, nº 169 - Eldândia. Tel: (34) 3261-2866 / 9962-0036 | 0,58 | 85,01 | | Ituiutaba | MG | Autorizado | Não |
| 424 | RVN - MAR 306 | Walter Teodoro Franco | Rua 05, nº 52 - Centro. Tel: (34) 9978-8898 | 1,81 | 264,93 | 2142; | Ituiutaba | MG | Autorizado | Sim |
| 425 | RVN - MAR 307 | Sidmar Paulino de Oliveira | Comercial: Posto Natal - Bandeira ALE - Av. 31 Residencial: Av.27, nº 1911 - Camargo. Tel: (34) 3268-5174 / 3261-4604 | 9,75 | 1.434,98 | 2151;2152 | Ituiutaba | MG | Autorizado | Sim |
| 426 | RVN - MAR 308 | Nilton Paula de Moura | Comercial: Av. José João Din. 1404 - Centro Residencial: Rua 12, nº 1407 - Centro. Tel: (34) 9104-3400 / 9661-7105 / 3268-1650 | 8,30 | 1.221,08 | 2161;2171 | Ituiutaba | MG | Autorizado | Não |
| 427 | RVN - MAR 309 | Josué Gouveia Franco | Rua 42, entre a 7 E 11, nº 67 - Progresso. Tel: (34) 9966-6638 | 1,62 | 237,72 | 2172; | Ituiutaba | MG | Autorizado | Em consulta |
| 428 | RVN - MAR 310 | Nelson Luiz Cardoso | | 2,73 | 401,17 | 2181; | Ituiutaba | MG | Em negociação | Em consulta |
| 429 | RVN - MAR 311 | Luiziano Justino Dias | Av. 25, nº 2358 - Centro. Tel: (34) 9672-3257 / 3261-2052 | 0,03 | | | Ituiutaba | MG | Autorizado | Não |

| Seq. | Processo | Proprietário | Endereço do proprietário | Área abrangida (ha) | Extensão atravessada (m) | Nº das torres na propriedade | Município | UF | Autorização de Passagem | Reserva Legal averbada na propriedade |
|------|----------------|---|---|---------------------|--------------------------|------------------------------|---------------|----|-------------------------|---------------------------------------|
| 430 | RVN - MAR 312 | João Barreto Barros | Rua 28, nº 1841 - Centro. Tel: (34) 9802-6417 / 3269-6417 | 14,03 | 2.066,97 | 2182,219/1,219/2 | Ituiutaba | MG | Autorizado | Não |
| 431 | RVN - MAR 313 | Iracino Euzébio dos Santos | Praça Dr. Joaquim Nábuco, nº11. Tel: (16) 3202-2258 | 11,91 | 1.751,77 | 2201,220/2;221/1,221/2 | Ituiutaba | MG | Autorizado | Não |
| 432 | RVN - MAR 314 | Demaril Maria de Moura Franco | Rua 15, nº 954 - Centro. Tel: (34) 9973-2539 / 3288-2529 / 9973-3111 | 3,47 | 599,75 | 2221; | Ituiutaba | MG | Autorizado | Sim |
| 433 | RVN - MAR 316 | Amaldio Vieira Martins | Rua 24, nº 877 - Centro. Tel: (34) 3269-0240 / 9973-4535 | 18,18 | 2.674,07 | 2231,223/2,224/1,224/2,225/1 | Ituiutaba | MG | Autorizado | Em consulta |
| 434 | RVN - MAR 317 | Fausto | Tel: (34) 9973-3537 / 3288-5300 | 5,57 | 818,73 | 225/2,226/1 | Ituiutaba | MG | Autorizado | Em consulta |
| 435 | RVN - MAR 318 | Alceu Domingos Carneiro | | 3,48 | 506,73 | 226/2; | Ituiutaba | MG | Autorizado | Em consulta |
| 436 | RVN - MAR 319 | Maria Helena Gervásio Franco e Outra | | 8,22 | 1.215,03 | 227/1,227/2 | Ituiutaba | MG | Autorizado | Em consulta |
| 437 | RVN - MAR 320 | Helena Gervásio Franco | Tel: (34) 3262-1722 | 8,90 | 1.309,02 | 228/1,228/2,229/1 | Ituiutaba | MG | Autorizado | Em consulta |
| 438 | RVN - MAR 321 | Cleonir de Queiros | | 2,55 | 375,53 | | Ituiutaba | MG | Em negociação | Em consulta |
| 439 | RVN - MAR 324 | Construtora Parodomenica | Rua Alvaro de Carvalho, nº 118, 1º Andar. Conjunto nº 101, São Paulo-SP. (11) 99616-4849 / 97499-8187 | 7,50 | 1.102,71 | 229/2,230/1 | Ituiutaba | MG | Autorizado | Não |
| 440 | RVN - MAR 325 | Aparecido Donizete Pentrack | Rua Antonio Ribeiro da Silva, nº 23, Bairro Alvorada I, Perdizes-MG. (34) 9108-8891 / 9197-6001 | 5,04 | 718,11 | 230/2,232/1 | Ituiutaba | MG | Autorizado | Não |
| 441 | RVN - MAR 326 | Sebastião Cláudio Severino | | 6,76 | 1.014,80 | 231/1,231/2 | Ituiutaba | MG | Autorizado | Em consulta |
| 442 | RVN - MAR 327 | Aparecido Donizete Pentrack | Rua Antonio Ribeiro da Silva, nº 23, Bairro Alvorada I, Perdizes-MG. Tel: (34) 9108-8891 / 9197-6001 | 2,90 | 430,99 | 232/2; | Ituiutaba | MG | Autorizado | Não |
| 443 | RVN - MAR 328 | Construtora Parodomenica | Rua Alvaro de Carvalho, nº 118, 1º Andar. Conjunto nº 101, São Paulo-SP. (11) 99616-4849 / 97499-8187 | 1,94 | 282,77 | | Campina Verde | MG | Autorizado | Não |
| 444 | RVN - MAR 328A | Construtora Parodomenica | Rua Alvaro de Carvalho, nº 118, 1º Andar. Conjunto nº 101, São Paulo-SP. (11) 99616-4849 / 97499-8187 | 4,65 | 683,56 | 233/1,233/2 | Ituiutaba | MG | Autorizado | Em consulta |
| 445 | RVN - MAR 329 | Aparecido Donizete Pentrack | Rua Antonio Ribeiro da Silva, nº 23, Bairro Alvorada I, Perdizes-MG. Tel: (34) 9108-8891 / 9197-6001 | 6,23 | 916,63 | 234/1; | Campina Verde | MG | Autorizado | Em consulta |
| 446 | RVN - MAR 330 | Adelvan Nunes de Oliveira | Córrego do Meio - São José da Boa Vista Av. 5, nº 401 - Centro. Tel: (34) 9564-1190 | 0,43 | 61,21 | | Campina Verde | MG | Autorizado | Em consulta |
| 447 | RVN - MAR 331 | Francisco Jacinto de Barcelos | Rua São Paulo, nº 43 CS 1 - Santa Maria - Uberaba Filho (Sr. Manoel) Av. 13, nº 1200 - Centro - Itapagipe - MG. Tel: (34) 9697-0142 / 3412-3142 | 7,05 | 1.034,39 | 234/2,235/1,235/2 | Campina Verde | MG | Autorizado | Em consulta |
| 448 | RVN - MAR 332 | Jaci Nunes Borges | Na propriedade | 2,46 | 365,84 | | Campina Verde | MG | Autorizado | Em consulta |
| 449 | RVN - MAR 333 | Vanderlei Pires da Silva | Reside no Japão. | 11,05 | 1.625,60 | 236/1,236/2,237/1,237/2 | Campina Verde | MG | Autorizado | Em consulta |
| 450 | RVN - MAR 334 | Antônio Roquim Filho | SQS 207 B/D Ap 502 - Asa Sul - Brasília - DF - 70253040 Rua Cap. Marombá, 108 - Bom Sucesso - MG 37220000. Tel: (35) 9867-5140 / (61) 9223-7708 | 3,91 | 574,74 | 238/1,238/2 | Campina Verde | MG | Autorizado | Sim |
| 451 | RVN - MAR 335 | Noralindo Borges do Nascimento e Outros | Av 17, nº 567 - Centro. Tel: (34) 9973-4935 / 3261-0371 | 10,16 | 1.482,62 | 238/3,239/1 | Campina Verde | MG | Autorizado | Em consulta |
| 452 | RVN - MAR 336 | Giovane Andrade Rossi | Av Leopoldino de Oliveira, nº 3733 - Ap 703 - Centro Rua U, nº 243 - Alvorada - Campina Verde - MG 38270000. Tel: (34) 9116-0608 / 3333-2924 | 10,48 | 1.553,24 | 240/1,240/2,241/1 | Campina Verde | MG | Autorizado | Sim |
| 453 | RVN - MAR 337 | Vivian Santos Marques | Rua 24, nº 497 - Centro. Tel: (34) 9964-4004 | 3,51 | 516,66 | 241/2; | Campina Verde | MG | Autorizado | Sim |
| 454 | RVN - MAR 338 | Lair das Graças Silva Freitas | Tel: (34) 9664-7492 | 0,27 | 40,30 | | Campina Verde | MG | Autorizado | Não |
| 455 | RVN - MAR 339 | Vivian Santos Marques | Rua 24, nº 497 - Centro. Tel: (34) 9964-4004 | 2,00 | 286,27 | 242/1; | Campina Verde | MG | Autorizado | Não |

| Sq. | Processo | Proprietário | Endereço do proprietário | Área abrangida (ha) | Extensão atravessada (m) | Nº das torres na propriedade | Município | UF | Autorização de Passagem | Reserva Legal averbada na propriedade |
|-----|---------------|-----------------------------------|--|---------------------|--------------------------|---|---------------|----|-------------------------|---------------------------------------|
| 456 | RVN - MAR 340 | Márcio Faria de Oliveira | Fazenda Morada do Sol - São José da Boa Vista. Tel: (34) 9996-0260 | 7,70 | 1.139,63 | 242/2; 243/1 | Campina Verde | MG | Autorizado | Sim |
| 457 | RVN - MAR 341 | Márcio Faria de Oliveira | Fazenda Morada do Sol - São José da Boa Vista. Tel: (34) 9996-0260 | 0,87 | 127,35 | 243/2 | Campina Verde | MG | Autorizado | Em consulta |
| 458 | RVN - MAR 342 | Márcio Faria de Oliveira | Fazenda Morada do Sol - São José da Boa Vista. Tel: (34) 9996-0260 | 2,08 | 306,35 | | Campina Verde | MG | Autorizado | Não |
| 459 | RVN - MAR 343 | Lea Faria de Oliveira | Rua 30, entre a 11 E 13, nº 599 - Tupã. Tel: (34) 9662-6087 / 3261-2043 / 3268-1354 | 5,77 | 848,51 | 243/3; 244/1 | Campina Verde | MG | Autorizado | Sim |
| 460 | RVN - MAR 344 | Maria Gabriela Borges de Oliveira | Rua Dom Emanuel, 28 - Centro. Tel: (34) 9661-3010 | 6,68 | 981,73 | 244/2; 245/1; 246/1 | Campina Verde | MG | Autorizado | Não |
| 461 | RVN - MAR 345 | Polianna Nunes de Oliveira | Tel: (34) 3412-1707 | 5,63 | 928,22 | 245/2 | Campina Verde | MG | Autorizado | Sim |
| 462 | RVN - MAR 347 | Mara Faria de Oliveira Mamede | Rua 24, nº 261 - Centro Rua 28, nº 326 - Centro. Tel: (34) 9924-1228 / 3261-5880 | 3,32 | 487,24 | 246/2; 247/1 | Campina Verde | MG | Autorizado | Sim |
| 463 | RVN - MAR 348 | Olayde Gomides de Souza junior | Jardim Carabá, casa 1, Rua João Severiano Rodrigues da Cunha, 1092 - Condomínio Guanambi. Tel: (34) 3239-6688 / 9119-5000 | | | 247/2; 247/3; 248/1; 248/2; 249/1; 249/2; 251/2; 252/1; 252/2; 253/1; 253/2; 254/1; 254/2; 255/1; 255/2; 255/3; 256/1 | Campina Verde | MG | Autorizado | Em consulta |
| 464 | RVN - MAR 351 | Maria Aparecida Macedo Barcelos | Avenida 15, nº 1364 - Ginohô. Tel: (34) 9964-9278 / 9664-4191 / 3412-1864 | 9,96 | 1.464,57 | 250/1; 250/2; 251/1 | Campina Verde | MG | Autorizado | Sim |
| 465 | RVN - MAR 352 | Denise Maria Pereira Manna | Rua 32, nº 459 - Centro. Tel: (34) 3412-1750 | 0,28 | 42,98 | | Campina Verde | MG | Autorizado | Não |
| 466 | RVN - MAR 355 | Rodrigo Murrubia Pereira | | 0,08 | 12,07 | | Campina Verde | MG | Autorizado | Não |
| 467 | RVN - MAR 357 | Denise Maria Pereira Manna | Rua 32, nº 459 - Centro. Tel: (34) 3412-1750 | 0,30 | 35,79 | | Campina Verde | MG | Autorizado | Sim |
| 468 | RVN - MAR 358 | João José de Paula | | 1,46 | 223,53 | | Campina Verde | MG | Autorizado | Não |
| 469 | RVN - MAR 359 | Antônio José de Paula | | 2,75 | 405,06 | 256/2 | Campina Verde | MG | Autorizado | Sim |
| 470 | RVN - MAR 362 | Onivaldo Marques Nunes | Rua 34, nº 492 - Centro. Tel: (34) 3412-2163 | 1,00 | 146,94 | | Campina Verde | MG | Autorizado | Não |
| 471 | RVN - MAR 363 | Onildo Marques Nunes | Rua 34, nº 492 - Centro. Tel: (34) 3412-2163 / 9923-1323 | 2,72 | 399,97 | 257/1 | Campina Verde | MG | Autorizado | Não |
| 472 | RVN - MAR 364 | Oneide Marques Nunes Lemes | Rua Sebastião Jonas Ferreira, nº 379 - Vila Esperança. Tel: (34) 3423-9438 | 3,24 | 475,77 | 257/2 | Campina Verde | MG | Autorizado | Não |
| 473 | RVN - MAR 365 | Antônio Borges da Silva | Rua 16, nº 872. Tel: (34) 9964-1467 | 1,94 | 280,51 | 258/1 | Campina Verde | MG | Autorizado | Sim |
| 474 | RVN - MAR 366 | José Lopes Bento | Rua 26, nº 613 - Centro. Tel: (34) 3412-1889 | 3,77 | 559,19 | 259/1 | Campina Verde | MG | Autorizado | Não |
| 475 | RVN - MAR 367 | Alberto Wagner Nogueira | Rua 24, nº 764 - Centro. Tel: (17) 99777-4733 / 99625-5540 / 3323-1196 | 1,49 | 218,49 | 259/2 | Campina Verde | MG | Autorizado | Em consulta |
| 476 | RVN - MAR 368 | Maria Divina da Silva | Rua 19, nº 837 - Centro ou Av. 19, nº 54. Tel: (34) 3412-2022 / 3412-1032 | 10,20 | 1.500,69 | 259/3; 260/1; 260/2 | Campina Verde | MG | Autorizado | Sim |
| 477 | RVN - MAR 370 | João Batista Amorim | Rua 19, nº 1119 - Centro (Endereço do Sr. João Batista Carneiro - Administrador da propriedade). Tel: (34) 3412-2386 / 9964-5668 | 3,28 | 483,65 | 261/1 | Itapagipe | MG | Autorizado | Em consulta |
| 478 | RVN - MAR 372 | Antônio Nunes Faria | Av 22, nº 131 - Centro. Tel: (34) 9964-1911 / 3412-2611 | 1,62 | 237,57 | | Itapagipe | MG | Autorizado | Não |
| 479 | RVN - MAR 377 | Jerônimo Fernandes da Silva | Rua 25, nº 600 - Centro. Tel: (34) 3412-1386 | 9,57 | 1.406,96 | 261/2; 262/1; 262/2 | Itapagipe | MG | Autorizado | Em consulta |
| 480 | RVN - MAR 378 | COBB - Vantrass Brasil Ltda | Rodovia Assis Chateaubriand, Km 10 - Caixa Postal 02. Tel: (17) 3267-9999 / 3267-9940 | 8,06 | 1.185,12 | 263/1; 263/2; 264/1 | Itapagipe | MG | Autorizado | Em consulta |
| 481 | RVN - MAR 379 | Antônio Carlos Di Tullio | | 6,01 | 736,26 | 264/2 | Itapagipe | MG | Autorizado | Em consulta |
| 482 | RVN - MAR 380 | (Espólio) Pili Silva Costa | Avenida 23, nº 219 - Centro. Tel: (34) 9235-8910 | 1,05 | 154,31 | 265/1 | Itapagipe | MG | Autorizado | Sim |
| 483 | RVN - MAR 381 | Delwey de Oliveira | | 4,27 | 630,44 | 265/2 | Itapagipe | MG | Autorizado | Em consulta |

| Seq. | Processo | Proprietário | Endereço do proprietário | Área abrangida (ha) | Extensão atravessada (m) | Nº das torres na propriedade | Município | UF | Autorização de Passagem | Reserva Legal averbada na propriedade |
|------|---------------|----------------------------------|--|---------------------|--------------------------|---|-----------|----|-------------------------|---------------------------------------|
| 484 | RVN - MAR 382 | João Batista da Silva | Fazenda São João - Foz de Cima - Área Rural ou Praça da Matriz, nº 409 - Centro. Tel. (34) 9974-1440 | 0,98 | 141,95 | | Itapagipe | MG | Autorizado | Não |
| 485 | RVN - MAR 383 | João Batista da Silva | Fazenda São João - Foz de Cima - Área Rural ou Praça da Matriz, nº 409 - Centro. Tel. (34) 9974-1440 | 3,31 | 486,58 | 286/1; | Itapagipe | MG | Autorizado | Em consulta |
| 486 | RVN - MAR 384 | Delwey de Oliveira | | 3,44 | 505,41 | 266/2; | Itapagipe | MG | Autorizado | Em consulta |
| 487 | RVN - MAR 387 | João Batista da Silva | Fazenda São João - Foz de Cima - Área Rural ou Praça da Matriz, nº 409 - Centro. Tel. (34) 9974-1440 | 3,81 | 561,01 | 267/1; | Itapagipe | MG | Autorizado | Sim |
| 488 | RVN - MAR 388 | Marcos Batista da Silva | Tel. (34) 9974-1440 | 1,55 | 227,48 | 267/2; | Itapagipe | MG | Autorizado | Sim |
| 489 | RVN - MAR 389 | Elenir Beraldo Borges de Matos | Av. 19, nº 499 - Centro. Tel. (34) 3412-1045 / 9964-2607 | 4,70 | 691,15 | 268/1; | Itapagipe | MG | Autorizado | Não |
| 490 | RVN - MAR 390 | Elenir Beraldo Borges de Matos | Av. 19, nº 499 - Centro. Tel. (34) 3412-1045 / 9964-2607 | 1,63 | 222,87 | | Itapagipe | MG | Autorizado | Não |
| 491 | RVN - MAR 391 | Isabela Camacho Robin e outros | Tel. (17) 99146-1472 | 1,44 | 229,11 | 268/2; | Itapagipe | MG | Autorizado | Não |
| 492 | RVN - MAR 392 | Antonio Cagliari Junior | Rua Luciano Liso, nº 465 - Jardim Americano. Tel. (17) 99105-8722 / 3221-5047 / 3223-3261 | 6,79 | 1.000,93 | 269/1; 269/2 | Itapagipe | MG | Autorizado | Em consulta |
| 493 | RVN - MAR 393 | Cleto Inácio Macedo | Av. 21, nº 694 - Centro. Tel. (34) 3412-3817 | 12,55 | 1.845,33 | 270/1; 271/2; 272/1; 272/2 | Itapagipe | MG | Autorizado | Sim |
| 494 | RVN - MAR 395 | Luiza Oliveira de Macedo Martins | Rua 34, nº 450, Centro, Campina Verde/MG. Tel. (34) 9927-1334 / 9925-4414 | 7,08 | 1.041,57 | 270/2; 271/1 | Itapagipe | MG | Autorizado | Sim |
| 495 | RVN - MAR 397 | Dálio Nunes de Oliveira | Av. 13, nº 1000 - Centro. Tel. (34) 9964-1865 / 9964-9956 | 0,12 | | | Itapagipe | MG | Autorizado | Sim |
| 496 | RVN - MAR 398 | Sunelle Nunes Oliveira Queiroz | Av. 11, nº 264, Centro, Campina Verde/MG. Tel. (34) 9964-1024 | 4,64 | 699,50 | 272/3; | Itapagipe | MG | Autorizado | Sim |
| 497 | RVN - MAR 399 | Dejair Vicente | Av. Nicolau Gentil, nº 48 - Centro. Tel. (17) 3323-8903 / 3322-2244 / 99617-5692 | 7,12 | 1.040,22 | 273/1; 274/1 | Itapagipe | MG | Autorizado | Em consulta |
| 498 | RVN - MAR 400 | Francisco Jacinto de Barcelos | Rua São Paulo, nº 43 CS 1 - Santa Maria - Uberaba Filho (St. Manoel); Av. 13, nº 1200 - Centro - Itapagipe - MG. Tel. (34) 9957-0142 / 3412-3142 | 9,17 | 1.356,41 | 274/2; 275/1; 275/2 | Itapagipe | MG | Autorizado | Em consulta |
| 499 | RVN - MAR 401 | Guilherme Venancio da Silva | Av. 15, nº 428 - Centro. Tel. (34) 3412-1342 | 8,58 | 1.260,57 | 275/3; 275/1; 276/2 | Itapagipe | MG | Autorizado | Não |
| 500 | RVN - MAR 402 | Nilson Lacerda de Paula | | 10,09 | 1.484,15 | 277/1; 277/2; 278/1 | Itapagipe | MG | Autorizado | Em consulta |
| 501 | RVN - MAR 403 | Sebastião Nunes de Paula Filho | Av. 13, nº 858 - Centro. Tel. (34) 3412-1881 | 10,09 | 1.484,15 | | Itapagipe | MG | Autorizado | Em consulta |
| 502 | RVN - MAR 404 | Sebastião Nunes de Paula Filho | Av. 13, nº 858 - Centro. Tel. (34) 3412-1881 | 13,16 | 1.935,08 | 278/2; 279/1; 280/1; 280/2 | Itapagipe | MG | Autorizado | Em consulta |
| 503 | RVN - MAR 406 | Benedito Pereira Neto | Fazenda Pereira Neto - Serra da Moeda - Itapagipe ou Av. 15, nº 151 - Centro - Campina Verde MG 38270000. Tel. (34) 9682-4516 / 3412-3571 | 2,48 | 364,55 | 280/3; | Itapagipe | MG | Autorizado | Não |
| 504 | RVN - MAR 407 | Milton Queiroz Pinto | Córrego Pereira Fazenda Serra da Moeda. Tel. (34) 9964-1614 | 6,78 | 996,40 | 281/1; 282/1 | Itapagipe | MG | Autorizado | Em consulta |
| 505 | RVN - MAR 408 | Ruyton Nunes Barbosa | Faz. Peneiras IGY - Rural. Tel. (34) 9967-7185 / 3459-0626 | 11,48 | 1.687,83 | 282/2; 282/3; 283/1 | Itapagipe | MG | Autorizado | Sim |
| 506 | RVN - MAR 411 | Maria Angela Bellini Romê | Rua Antonio de Godoy, nº 3607 - Ap. 31 - Centro. Tel. (11) 98115-0657 / (17) 3214-3424 | 5,24 | 777,12 | 283/2; 284/1 | Itapagipe | MG | Em negociação | Em consulta |
| 507 | RVN - MAR 412 | (Espólio) Erijo Poli | Av. 13 de Maio, nº 342 - Centro. Tel. (16) 3202-0306 / 3203-7124 / 98146-1857 | 24,20 | 3.640,58 | 284/2; 285/1; 285/2; 285/3; 287/1; 287/2; 288/1 | Itapagipe | MG | Autorizado | Em consulta |
| 508 | RVN - MAR 413 | Quirino Menezes Barbosa | Av. 5, nº 496 - Centro. Tel. (34) 3459-0610 / 9967-1128 / (66) 8416-0513 | 2,80 | 412,33 | 286/1; | Itapagipe | MG | Autorizado | Não |
| 509 | RVN - MAR 416 | Maria Heloisa de Andrade Moura | Rua Adolfo Serra, nº 1725 - Jardim Angela - Ribeirão Preto. Tel. (16) 3516-7000 / 99703-9630 | 0,26 | | | Itapagipe | MG | Autorizado | Não |
| 510 | RVN - MAR 417 | Anacleto Ferreira Neto | Rua Dr. João Severiano Rodrigues da Cunha, nº 330 - Cj. Guanabara. Tel. (34) 3338-8568 / 8812-2068 | 3,64 | 535,64 | 289/1; 288/2 | Itapagipe | MG | Autorizado | Em consulta |

| Seq. | Processo | Proprietário | Endereço do proprietário | Área abrangida (ha) | Extensão atravessada (m) | Nº das torres na propriedade | Município | UF | Autorização de Passagem | Reserva Legal averbada na propriedade |
|------|---------------|---------------------------------|---|---------------------|--------------------------|------------------------------|-----------|----|-------------------------|---------------------------------------|
| 511 | RVN - MAR 418 | Jose Oscar Lovo | Rua 10, nº 1010. Tel: (34) 3424-2244 / 9967-1095 | 6,07 | 891,17 | 289/2; 290/1 | Itapagipe | MG | Autorizado | Não |
| 512 | RVN - MAR 419 | Jorge Assaf Chabrour | Rua Inacio M D Junqueira, nº 501. Tel: (17) 3347-1262 / 3347-1392 / (34) 99995-7689 | 7,37 | 1.089,97 | 290/2; 291/1 | Itapagipe | MG | Autorizado | Não |
| 513 | RVN - MAR 420 | Quirino Menezes Barbosa | Av 5, nº 496 - Centro. Tel: (34) 3459-0610 / 9967-1128 / (66) 8416-0513 | 7,51 | 1.094,68 | 291/2; 292/1 | Itapagipe | MG | Autorizado | Não |
| 514 | RVN - MAR 421 | Florencio Ferreira Neto | Córrego Três Barras SIN Itapagipe Av 7, nº 572 - Centro. Tel: (34) 9960-5651 / 9967-7112 / 3424-2143 | 1,46 | 217,31 | 292/2; | Itapagipe | MG | Autorizado | Não |
| 515 | RVN - MAR 422 | João Batista dos Santos | | 4,69 | 690,37 | 293/1; | Itapagipe | MG | Autorizado | Em consulta |
| 516 | RVN - MAR 423 | Rene Correa Piere | Rua Prof. Alípio Innocenti, nº 615 - Via Nova Conceição. Tel: (11) 3949-8529 / (34) 9995-6839 | 11,73 | 1.726,02 | 293/2; 294/1; 294/2; 295/1 | Itapagipe | MG | Autorizado | Em consulta |
| 517 | RVN - MAR 425 | Odelma Gonçalves de Paula | Rua 18, nº 947. Tel: (34) 9696-6746 / 9130-2566 | 9,12 | 1.343,73 | 295/2; 296/1 | Itapagipe | MG | Autorizado | Não |
| 518 | RVN - MAR 426 | Mirlei de Paula Nascimento | | 2,35 | 342,77 | 296/2; | Itapagipe | MG | Autorizado | Em consulta |
| 519 | RVN - MAR 427 | Dinovam Jose de Oliveira | Av. Bejamin Constant, nº 443 - Centro. Tel: (34) 3421-8870 / 3421-2928 / 3421-8587 | 4,95 | 727,59 | 297/1; | Itapagipe | MG | Autorizado | Em consulta |
| 520 | RVN - MAR 428 | Aderito Machado Vasconcelos | Corrego Bom Jardim SIN - Itapagipe. Tel: (34) 9967-1953 | 1,71 | 244,78 | 297/2; | Itapagipe | MG | Autorizado | Não |
| 521 | RVN - MAR 429 | Jerônimo Balista de Vasconcelos | Rua 03, 457 Itapagipe. Tel: (34) 3424-1546 | 8,25 | 1.279,60 | 298/1; 298/2 | Itapagipe | MG | Autorizado | Sim |
| 522 | RVN - MAR 430 | Dinovam Jose de Oliveira | Av. Bejamin Constant, nº 443 - Centro. Tel: (34) 3421-8870 / 3421-2928 / 3421-8587 | 0,25 | | | Itapagipe | MG | Autorizado | Em consulta |
| 523 | RVN - MAR 431 | Hilda Alves Rodrigues | Rua 10, nº 1301. Tel: (34) 3424-1641 | 0,16 | | | Itapagipe | MG | Autorizado | Sim |
| 524 | RVN - MAR 432 | Décio Macedo | Tel: (34) 9995-6530 | 0,36 | 52,68 | | Itapagipe | MG | Em negociação | Em consulta |
| 525 | RVN - MAR 433 | Vicente Ferreira de Queiroz | Av. 01, nº 410. Tel: (34) 3424-1686 | 3,01 | 442,50 | | Itapagipe | MG | Autorizado | Não |
| 526 | RVN - MAR 435 | Oswaldo Felisberto Maluf | Av. 03, nº 222. Tel: (34) 9680-6990 | 13,64 | 2.006,60 | | Itapagipe | MG | Autorizado | Não |
| 527 | RVN - MAR 436 | Patrício Crispim Sobrinho | Av. 05, nº 403. Tel: (34) 3424-2249 | | | | Itapagipe | MG | Autorizado | Em consulta |
| 528 | RVN - MAR 437 | João Menezes de Queiroz | Chácara Lapado, sin - Itapagipe Rua G, nº 177 - Jerônimo F Costa. Tel: (34) 3424-1551 | 1,82 | 260,47 | | Itapagipe | MG | Autorizado | Não |
| 529 | RVN - MAR 438 | Elio Evangelista Brazil | Rua 14, nº 970. Tel: (34) 3424-1415 | 3,66 | 589,57 | | Itapagipe | MG | Autorizado | Não |
| 530 | RVN - MAR 439 | Jose Pedro de Andrade | Fazenda Santa Rita Piaçangueiras. Tel: (34) 9961-5072 / 9148-9515 | 3,52 | 517,05 | | Itapagipe | MG | Autorizado | Em consulta |
| 531 | RVN - MAR 440 | Patrício Crispim Sobrinho | Av. 05, nº 403. Tel: (34) 3424-2249 | 10,33 | 1.519,25 | | Itapagipe | MG | Autorizado | Não |
| 532 | RVN - MAR 441 | Vismar Queiroz de Vasconcelos | Rua 14, nº 555 - Centro. Tel: (17) 3323-2102 / 9706-8916 | | | | Itapagipe | MG | Autorizado | Sim |
| 533 | RVN - MAR 442 | Adalberto José Queiroz | Av. José Alencar, nº 261 - Centro. Tel: (34) 9974-2665 / 3421-0022 | | | | Itapagipe | MG | Autorizado | Em consulta |
| 534 | RVN - MAR 443 | Dicanolando Paulino da Costa | Fazenda Mameleiro - Itapagipe. Tel: (34) 9967-9373 | | | | Itapagipe | MG | Autorizado | Não |
| 535 | RVN - MAR 444 | Sinval Teodoro Ferreira | | | | | Itapagipe | MG | Autorizado | Não |
| 536 | RVN - MAR 445 | Maria Lopes Queiroz | Rua Capitão Felisberto Fontoura, nº 334 - Centro. Tel: (34) 9961-6541 | | | | Itapagipe | MG | Autorizado | Em consulta |
| 537 | RVN - MAR 447 | Roberto Rodrigues de Rezende | Fazenda São Martins, SIN Fazenda Vista Alegre - Rural - Fudal - MG. CEP: 38200000. Tel: (34) 3459-0179 / 3423-6622 | 3,77 | 554,51 | | Itapagipe | MG | Autorizado | Em consulta |
| 538 | RVN - MAR 448 | Djalma Flausino | Tel: (34) 9963-1227 | 0,87 | 127,97 | | Itapagipe | MG | Autorizado | Em consulta |
| 539 | RVN - MAR 449 | Jesus Geraldo de Queiroz | Rua Ricardo Dias Menezes, nº 333 - Bairro Vila Res Fumas. Tel: (34) 3421-2946 / (17) 3285-2277 ou 99705-3886 | 7,87 | 1.156,75 | | Itapagipe | MG | Autorizado | Em consulta |

| Seq. | Processo | Proprietário | Endereço do proprietário | Área abrangida (ha) | Extensão atravessada (m) | Nº das torres na propriedade | Município | UF | Autorização de Passagem | Reserva Legal averbada na propriedade |
|------|----------------|-------------------------------|---|---------------------|--------------------------|------------------------------|-----------|----|-------------------------|---------------------------------------|
| 540 | RVN - MAR 450 | João Menezes de Queiroz | Chácara Lapado, S/N - Itapagipe Rua G, nº 177 - Jerônimo F Costa. Tel: (34) 3424-1551 | 3,99 | 587,59 | | Itapagipe | MG | Autorizado | Em consulta |
| 541 | RVN - MAR 451 | Cloves Silva | Rua Autonomista, nº 1150, Bairro Giocondo Orsi, Campo Grande/MS. Tel: (67) 8408-1395 | 0,14 | | | Itapagipe | MG | Autorizado | Não |
| 542 | RVN - MAR 452 | Elson Donizete de Queiroz | Tel: (34) 9967-5704 | | | | Itapagipe | MG | Autorizado | Em consulta |
| 543 | RVN - MAR 453 | Pedro Donizete Rodrigues | | 1,75 | 262,67 | | Itapagipe | MG | Autorizado | Em consulta |
| 544 | RVN - MAR 454 | Valdir Fernandes da Silva | | | | | Itapagipe | MG | Autorizado | Em consulta |
| 545 | RVN - MAR 455 | Ezilo Donizete de Queiroz | Rua Vinte e Quatro, nº 786, Maria Aparecida de Assis. | 6,13 | 919,48 | | Itapagipe | MG | Autorizado | Em consulta |
| 546 | RVN - MAR 456 | Lazara Neves de Oliveira | | 6,13 | 919,48 | | Frutal | MG | Autorizado | Em consulta |
| 547 | RVN - MAR 457 | Idorismar Ferreira do faria | | 3,42 | 499,40 | | Frutal | MG | Autorizado | Em consulta |
| 548 | RVN - MAR 458 | João Ronaldo de Queiroz | | 10,15 | 1.493,63 | | Frutal | MG | Autorizado | Em consulta |
| 549 | RVN - MAR 459 | Nilson Ferreira de Faria | Rua Ivelido Paula Vasconcelos, nº 5000 - Bairro Sebastião Soares. Tel: (34) 9651-9084 | | | | Frutal | MG | Autorizado | Em consulta |
| 550 | RVN - MAR 460 | Imerivaldo Ferreira de Faria | Sítio São Mateus de Baixo, km 31 - Frutal Av 19, nº 338 - Itapagipe. Tel: (34) 9967-5844 | | | | Frutal | MG | Autorizado | Em consulta |
| 551 | RVN - MAR 461 | Evaldo | | | | | Frutal | MG | Autorizado | Em consulta |
| 552 | RVN - MAR 463 | Lélio Jesus Ferreira | | 0,006 | | | Frutal | MG | Autorizado | Em consulta |
| 553 | RVN - MAR 465 | Juscélino Jose da Silva | Rua das Flores, 65 Bl 2 Apto - Jd. do Mar. Tel: (11) 4123-2688 | | | | Frutal | MG | Em negociação | Em consulta |
| 554 | RVN - MAR 466 | Fernando Naffah Madi | Rua Antonio de Godoy, Nº 7101 - Jardim Fernandes. Tel: (17) 99609-5190 / 3226-7754 | 8,84 | 1.303,23 | | Frutal | MG | Autorizado | Em consulta |
| 555 | RVN - MAR 467 | Eron Roberto Maritim | Fazenda Serrado - Corrego Vertente. Tel: (34) 3423-3027 / 9974-2590 / 9974 - 6900 | 4,18 | 610,04 | | Frutal | MG | Autorizado | Em consulta |
| 556 | RVN - MAR 468 | Euler Lucio dos Santos | Rua Dom Bosco, nº 56 Dono da pastelaria, no calçadão ao lado da lotérica - Calçadão popular de Frutal. Tel: (34) 9977-8092 | | | | Frutal | MG | Autorizado | Em consulta |
| 557 | RVN - MAR 469 | Ademar Ferreira Brasileiro | Rua Araxá, nº 740 - Nossa Senhora Aparecida | 2,02 | 297,06 | | Frutal | MG | Autorizado | Não |
| 558 | RVN - MAR 470 | Jorcellino Francisco Ribeiro | Fazenda Lajinha - Córrego Lajinha. Tel: (34) 3459-0519 | 4,88 | 717,42 | | Frutal | MG | Autorizado | Em consulta |
| 559 | RVN - MAR 471 | Miguel Ribeiro da Silva | Mora na propriedade. Tel: (34) 9666-5422 | 4,73 | 696,43 | | Frutal | MG | Autorizado | Em consulta |
| 560 | RVN - MAR 474 | Tomaz Edson de Vasconcelos | Rua Jose Pinheiro Nº366- Frutal R 3 Qd C 3 11 49 Apto 604 470 Lt. - Setor Oeste - Goiânia - GO. CEP. 74115050. Tel: (62) 9607-3919 / 3213-0067 | 6,94 | 1.019,93 | | Frutal | MG | Autorizado | Em consulta |
| 561 | RVN - MAR 475 | Jose Pedro de Andrade | Fazenda Santa Rita Piraqueiras. Tel: (34) 9961-5072 / (16) 99148-9515 | 2,50 | 368,33 | | Frutal | MG | Autorizado | Em consulta |
| 562 | RVN - MAR 476 | Carlos Henrique Macedo Soares | Av. Bejamins Constant nº 905. Tel: (34) 3421-8645 / 9974-3368 | 7,27 | 1.068,70 | | Frutal | MG | Autorizado | Em consulta |
| 563 | RVN - MAR 476A | Carlos Henrique Macedo Soares | Av. Bejamins Constant nº 905. Tel: (34) 3421-8645 / 9974-3368 | 2,77 | 406,64 | | Frutal | MG | Autorizado | Em consulta |
| 564 | RVN - MAR 477 | Heliana Maria de Vasconcelos | Rua Floriano Peixoto Nº 275 - Frutal. Tel: (34) 3421-2487 | 0,95 | 139,66 | | Frutal | MG | Autorizado | Sim |
| 565 | RVN - MAR 478 | Bruno Felício Guidi | Rua São Francisco Assis Nº 567 Centro Aparecida de Minas. Tel: (34) 9974-0504 / 3425-1113 | 1,66 | 243,76 | | Frutal | MG | Autorizado | Em consulta |
| 566 | RVN - MAR 479 | Djalma Assunção Ferreira | Av. Leopoldina Oliveira, 2599 - Centro. Tel: (34) 9972-0566 / 3316-6145 | 4,31 | 628,84 | | Frutal | MG | Autorizado | Não |

| Seq. | Processo | Proprietário | Endereço do proprietário | Área abrangida (ha) | Extensão atravessada (m) | Nº das torres na propriedade | Município | UF | Autorização de Passagem | Reserva Legal averbada na propriedade |
|------|----------------|----------------------------------|--|---------------------|--------------------------|------------------------------|-----------|----|-------------------------|---------------------------------------|
| 567 | RVN - MAR 480 | Oswaldo Basilio de Carvalho | Fazenda Cerradão - Rural - Frutal. CEP: 38200000. Tel: (34) 3459-0514 | 4,75 | 703,45 | | Frutal | MG | Autorizado | Não |
| 568 | RVN - MAR 481 | Jerônimo David Rodrigues | Rua Tiago de Castro nº 99 - Centro Frutal. Tel: (34) 9666-6417 / 3421-9176 / 9974-2807 | 10,23 | 1.504,15 | | Frutal | MG | Autorizado | Não |
| 569 | RVN - MAR 481A | Jerônimo David Rodrigues | Rua Tiago de Castro nº 99 - Centro Frutal. Tel: (34) 9666-6417 / 3421-9176 / 9974-2807 | | 574,72 | | Frutal | MG | Autorizado | Em consulta |
| 570 | RVN - MAR 483 | Carmelita Reine Pereira | Rua Praça da Matriz nº 221 - Aparecida de Minas. Tel: (34) 3425-1210 | 3,73 | 548,06 | | Frutal | MG | Autorizado | Em consulta |
| 571 | RVN - MAR 484 | Arcanjo Domingos Zago | Rua Frei Eugênio Nº 138 - Centro Aparecida de Minas. Tel: (34) 9974-1143 | 3,08 | 453,51 | | Frutal | MG | Autorizado | Em consulta |
| 572 | RVN - MAR 485 | Bruno Felício Guidi | Rua São Francisco Assis Nº 567 - Centro - Aparecida de Minas. Tel: (34) 9974-0504 / 3425-1113 | 7,56 | 1.122,79 | | Frutal | MG | Autorizado | Em consulta |
| 573 | RVN - MAR 486 | Euripedes Rodrigues da Rocha | Praça Matriz Nº 469 - Centro Aparecida de Minas. Tel: (34) 3425-1118 / 9663-9544 | | | | Frutal | MG | Autorizado | Em consulta |
| 574 | RVN - MAR 486A | Espólio de Joaquim Cândido | | | 52,39 | | Frutal | MG | Em negociação | Em consulta |
| 575 | RVN - MAR 487 | Iria Boaretto Targas | Av. 7, nº 873, fabinetreviziani@hotmail.com. Tel: (16) 99211-1841 / 3826 0075 / 3726-5353 ou (34) 9974-0017 | 1,14 | 164,52 | | Frutal | MG | Autorizado | Em consulta |
| 576 | RVN - MAR 488 | Maria Martins de Paula | Rua Frei Luis nº 337 - Centro Aparecida de Minas. Tel: (34) 999999-8805 | 5,09 | 748,53 | | Frutal | MG | Autorizado | Em consulta |
| 577 | RVN - MAR 490 | Márcio Luis Correa | Rua São Paulo 1065 - Frutal. Tel: (34) 9991-3452 / 3421-8786 | 0,25 | 36,76 | | Frutal | MG | Autorizado | Em consulta |
| 578 | RVN - MAR 490A | (Espólio) Teodoro Martins | | | 1.663,58 | | Frutal | MG | Em negociação | Em consulta |
| 579 | RVN - MAR 492 | Marcelo Martins de Aranda | | | | | Frutal | MG | Em negociação | Em consulta |
| 580 | RVN - MAR 493 | Ruy Domingues de Lima | Fazenda Recreio / Serradão S/N Córrego Cristo. Tel: (34) 3459-0110 | 15,14 | 2.242,14 | | Frutal | MG | Autorizado | Em consulta |
| 581 | RVN - MAR 494 | Ruy Domingues de Lima Junior | Fazenda Recreio / Serradão - Área Rural. Tel: (34) 3459-0110 | | 203,66 | | Frutal | MG | Autorizado | Em consulta |
| 582 | RVN - MAR 495 | Edmilson Batista da Rocha | Rua Professora Zulmira da Silva Sales 904 C - Parque Industrial - São José do Rio Preto - SP. CEP: 15030150. Tel: (17) 3121-9055 / 9113-3396 / 9113-9806 / 9975-4899 | 7,47 | 1.097,99 | | Frutal | MG | Autorizado | Em consulta |
| 583 | RVN - MAR 496 | Luiz Geraldo de Castro | Fazenda Serradão Lajeadinho Rua Frei Luiz 630 C - Centro. CEP: 38200000. Tel: (34) 9974-0730 / 3425-1342 | 4,97 | 730,25 | | Frutal | MG | Autorizado | Em consulta |
| 584 | RVN - MAR 497 | Carlos Alberto Domingues Batista | Fazenda Geronimo S/N - Córrego Lajeadinho. Tel: (34) 9974-1524 | 2,21 | 317,25 | | Frutal | MG | Em negociação | Em consulta |
| 585 | RVN - MAR 498 | Carlos Alberto Domingues Batista | Fazenda Geronimo S/N Córrego Lajeadinho. Tel: (34) 9974-1524 | 2,55 | 382,46 | | Frutal | MG | Autorizado | Em consulta |
| 586 | RVN - MAR 498A | Usina Ponta Velho | | | 1.269,88 | | Frutal | MG | Em negociação | Em consulta |
| 587 | RVN - MAR 499 | Leonardo Takashi Kanno | R. Eliseu Simhorim 10 Qd 16 13 Lt. - Res: Márcia - São José do Rio Preto - SP. CEP: 15061816. Tel: (17) 99706-1721 / 3121-7652 | 1,02 | 132,61 | | Frutal | MG | Autorizado | Em consulta |
| 588 | RVN - MAR 500 | Minoru Kanno | Córrego Lajeadinho S/N - Est. Val Aparecida de Minas - Fronteira - Rural Frutal. CEP: 38200000. Tel: (34) 3459-6900 | 2,62 | 403,00 | | Frutal | MG | Autorizado | Em consulta |
| 589 | RVN - MAR 501 | Renato Mariotto | Rua Rio Maimoré, 90 - Jardim Adimação - São José do Rio Preto ou R 222 215 - Fronteira - MG. CEP: 38230000. Tel: (34) 9135-9117 / (17) 99718-5030 e 3227-8846 | 6,61 | 972,35 | | Frutal | MG | Em negociação | Em consulta |
| 590 | RVN - MAR 502 | Valdemar Mariotto | Tel: (17) 3282-2228 / 9775-4774 / 9771-9486 / 3227-8302 | | | | Frutal | MG | Autorizado | Em consulta |

| Seq. | Processo | Proprietário | Endereço do proprietário | Área abrangida (ha) | Extensão atravessada (m) | Nº das torres na propriedade | Município | UF | Autorização de Passagem | Reserva Legal averbada na propriedade |
|-----------------------------------|-----------------|--------------------------------|---|---------------------|--------------------------|------------------------------|-----------|----|-------------------------|---------------------------------------|
| 591 | RVN - MAR 503 | Valdira Maiotto Beneti | Rua Rubens Emilio Tarrati, 256, Tel: (17) 9771-8486 / 3227-8302 | 1,82 | 267,94 | | Frutal | MG | Autorizado | Em consulta |
| 592 | RVN - MAR 504 | Jacomo Francisco Moura | Tel: (16) 3953-1641 | 10,18 | 1.497,36 | | Frutal | MG | Autorizado | Em consulta |
| 593 | RVN - MAR 505 | Azilio Jose Fernandes e outros | Rua Goias Nº 297 Jardim Brasil Ptingueira, Tel: (16) 9171-3110 / 3952-2421 | | | | Frutal | MG | Autorizado | Em consulta |
| 594 | RVN - MAR 506 | Olga Ali Ceili Hepai | Av. Silvio Della Lorenz Nº 597 Lt 08 C São Jose Rio Preto, Tel: (17) 3214-0980 / (34) 3428-2034 | 4,48 | 245,02 | | Frutal | MG | Autorizado | Em consulta |
| 595 | RVN - MAR 507 | Alexandre Mamede | | 8,52 | 1.257,21 | | Frutal | MG | Em negociação | Em consulta |
| 596 | RVN - MAR 509 | Destilaria Rio Grande | Antiga Usina Vale do Ivaí, próximo a ponte de divisa entre MG e SP Rodovia BR 153 km 247,3 Margem do Rio Grande S/N - Zona Rural - Fronteira, CEP: 38230000 | | | | Fronteira | MG | Autorizado | Em consulta |
| SE MARIMBONDO II (PROJETO) | | | | | | | | | | |
| 597 | MARII - MAR 001 | Fauk Feres | (17) 9198 - 2354 Estrada dos Boiadeiros, S/N, Zona Rural - | | | | Fronteira | MG | Autorizado | Em consulta |
| 598 | MARII - MAR 002 | Nasser Saroute | (17) 9632 - 9423 / (17) 8161 - 5220 Praça Maria Dias, 557 - Orindliva - SP Rua Alcides Alves Ferreira, 490 - Orindliva - SP | | | | Fronteira | MG | Autorizado | Em consulta |
| 599 | MARII - MAR 003 | Ricardo Dória da Silva | (17) 9609- 6270 Estrada dos Boiadeiros, S/N, Zona Rural | | | | Fronteira | MG | Autorizado | Em consulta |
| 600 | MARII - MAR 004 | Carlos Eduardo Dória da Silva | (34) 3428 - 3532 Estrada dos Boiadeiros, S/N, Zona Rural | | | | Fronteira | MG | Autorizado | Em consulta |
| 601 | MARII - MAR 005 | Carlos Eduardo Dória da Silva | (34) 3428 - 3532 Estrada dos Boiadeiros, S/N, Zona Rural | | | | Fronteira | MG | Autorizado | Em consulta |
| 602 | MARII - MAR 006 | Destilaria Rio Grande | (34) 9187 - 3811 Rodovia BR 153 km 247,3 Margem do Rio Grande S/N - Zona Rural - Fronteira, CEP: 38230000 | | | | Fronteira | MG | Autorizado | Em consulta |

Nota: Em vermelho, proprietários que ainda não assinaram a Autorização de Passagem, estando ainda em negociação. **Em preto**, proprietários que já autorizaram a passagem da LT em sua propriedade. Fonte: ECARI e AVALICON, 30/09/2013.



ANEXO G – REVISÃO 01

CANTEIROS

The first part of the document discusses the importance of maintaining accurate records of all transactions. It emphasizes that every entry, no matter how small, should be recorded to ensure the integrity of the financial data. This includes not only sales and purchases but also expenses and income. The document provides a detailed list of items that should be tracked, such as inventory levels, supplier payments, and customer orders. It also outlines the procedures for recording these transactions, including the use of specific forms and the assignment of responsibilities to different staff members.

The second part of the document focuses on the analysis of the recorded data. It describes various methods for identifying trends and anomalies in the financial performance. This includes comparing current data with historical trends, analyzing seasonal fluctuations, and identifying areas where costs are higher than expected. The document also discusses the importance of regular reviews and reports to management, providing a clear and concise summary of the financial situation. It includes a sample report format and a checklist of items to be included in these reports.

The final part of the document addresses the overall management of the financial system. It discusses the need for a strong internal control system to prevent errors and fraud. This includes the implementation of segregation of duties, regular audits, and the use of secure systems for data storage and transmission. The document also provides guidance on how to handle discrepancies and how to resolve any issues that arise. It concludes with a summary of the key points and a call to action for all staff members to adhere to the established procedures.

SUMÁRIO

| | |
|---|-------------|
| 1. APRESENTAÇÃO..... | G-1 |
| 2. DIRETRIZES PARA INSTALAÇÕES DAS ESTRUTURAS | |
| DE APOIO | G-1 |
| 2.1 GERAIS | G-1 |
| 2.2 INSTALAÇÕES BÁSICAS | G-2 |
| 2.3 DESATIVAÇÃO DAS ESTRUTURAS (DESMOBILIZAÇÃO)..... | G-12 |
| 3. IDENTIFICAÇÃO DA LOGÍSTICA DE APOIO ÀS OBRAS | G-12 |
| 3.1 GERAL | G-12 |
| 3.2 CARACTERIZAÇÃO DA LOGÍSTICA DE APOIO..... | G-13 |
| 3.3 ESTRATÉGIAS DE CONSTRUÇÃO..... | G-15 |
| 4. PROPOSTA DE LOCAÇÃO DE CANTEIROS | G-16 |
| 4.1 TRECHO 1 – CANTEIRO PRINCIPAL SE RIO VERDE NORTE..... | G-16 |
| 4.2 TRECHO 1 – CANTEIRO PRINCIPAL DE CAIAPÔNIA (PÁTIO DE MATERIAIS E ALOJAMENTOS) | G-19 |
| 4.3 TRECHO 1 – CANTEIRO SECUNDÁRIO DE MONTIVIDIU (ALOJAMENTOS)..... | G-23 |
| 4.4 TRECHO 1 – CANTEIRO SECUNDÁRIO DE DOVERLÂNDIA (ALOJAMENTOS)..... | G-27 |
| 4.5 TRECHO 1 – CANTEIRO SECUNDÁRIO DE RIBEIRÃOZINHO (ALOJAMENTOS)..... | G-31 |
| 4.6 TRECHO 2 – CANTEIRO PRINCIPAL DE SANTA HELENA (PÁTIO DE MATERIAIS E ALOJAMENTOS) | G-35 |
| 4.7 TRECHO 2 – CANTEIRO SECUNDÁRIO DE CASTELÂNDIA (ALOJAMENTOS)..... | G-39 |
| 4.8 TRECHO 2 – CANTEIRO SECUNDÁRIO DE INACIOLÂNDIA | G-43 |
| 4.9 TRECHO 2 – CANTEIRO SECUNDÁRIO DE CAPINÓPOLIS | G-46 |
| 4.10 TRECHO 2 – CANTEIRO SECUNDÁRIO DE ITUIUTABA..... | G-49 |



| | |
|--|------|
| 4.11 TRECHO 2 – CANTEIRO SECUNDÁRIO DE CAMPINA VERDE | G-53 |
| 4.12 TRECHO 2 – CANTEIRO SECUNDÁRIO DE ITAPAGIPE..... | G-57 |
| 4.13 TRECHO 2 – CANTEIRO SECUNDÁRIO DE FRONTEIRA | G-61 |
| 4.14 TRECHO 3 – CANTEIRO PRINCIPAL SE MARIMBONDO II..... | G-64 |

ADENDO – MAPA DE LOCALIZAÇÃO DOS CANTEIROS DA LT 500kV RIBEIRÃOZINHO – RIO VERDE NORTE – MARIMBONDO II



1. APRESENTAÇÃO

Como parte integrante do processo de licenciamento ambiental da Linha de Transmissão (LT) 500kV Ribeirãozinho – Rio Verde Norte – Marimbondó II, o IBAMA emitiu, em 12/03/2013, a Licença Prévia (LP) nº 455/2013.

Em 07/03/2013, a Superintendência do IBAMA no Estado de Minas Gerais (SUPES-IBAMA/MG) emitiu o Parecer Técnico nº 031/2013-MG/NLA/IBAMA, onde requisitou, conforme item transcrito a seguir, mais informações sobre os locais de instalação dos futuros canteiros de obras.

“Vale ressaltar que não foram apresentadas informações relativas aos acessos e estruturas de apoio – os canteiros de obras, que deverão necessariamente ser encaminhadas.” (Página 11 do Parecer Técnico nº 031/2013-MG/NLA/IBAMA).

Dessa forma, como Anexo do documento de Atendimento às Condicionantes da LP e do Parecer Técnico citados, apresentam-se a seguir a descrição e caracterização das áreas e dos canteiros de obras a serem utilizados para a instalação do empreendimento. Complementarmente, apresenta-se o mapa de localização dos canteiros descritos neste documento, no final deste Anexo.

Informa-se, ainda, que as Anuências para a instalação dos referidos Canteiros será requisitada às respectivas Prefeituras dos municípios. Uma vez que tais locais sejam aprovados, e que as Prefeituras emitam as autorizações para a instalação em seus municípios, a SUPES/IBAMA-MG será notificada, e irá receber uma cópia de cada documento emitido.

2. DIRETRIZES PARA INSTALAÇÕES DAS ESTRUTURAS

2.1 GERAIS

As instalações dos canteiros (pátios de materiais e locais de apoio secundário), mesmo não sendo utilizados para alojamento, atenderão ao disposto no Plano Ambiental para a Construção (PAC na **seção 13 do RDPA**) e nas Normas Regulamentadoras do Ministério do Trabalho, com destaque para as NR10 – Instalações e Serviços em Eletricidade; NR11 – Transporte, Movimentação, Armazenagem e Manuseio de Materiais; NR12 – Máquinas e Equipamentos; NR18 – Condições de Trabalho na Indústria da Construção; NR20 – Líquidos Combustíveis e Inflamáveis; NR23 – Proteção Contra Incêndio; NR24 – Condições Sanitárias e de Conforto nos Locais de Trabalho e NR26 – Sinalização de Segurança.

Nessas estruturas, buscar-se-ão o suprimento de energia elétrica, o abastecimento de água e a coleta de esgoto através da rede pública, com a devida aprovação das concessionárias e do Poder Público municipal. No entanto, na fase inicial de estruturação, as demandas de energia poderão ser supridas através de grupos geradores próprios.

Contar-se-á com um sistema de coleta seletiva de lixo. Os resíduos perigosos serão destinados para disposição final em aterros industriais Classe I. Os resíduos não perigosos (Classe IIA e IIB) serão coletados seletivamente e encaminhados para reciclagem e, quando isso não for possível, para o sistema de destinação local (aterros sanitários).

Antes de sua utilização, essas instalações serão regularizadas nas respectivas Prefeituras. Todas serão implantadas, obrigatoriamente, em áreas já antropizadas (desmatadas/alteradas), terraplenadas e britadas.

Os canteiros de obras terão capacidade para alojar, durante os serviços diários, em média, até 350 trabalhadores. A alimentação do pessoal será preparada na cozinha de cada canteiro e servida no seu refeitório. Os primeiros serviços médicos obrigatórios, por conta da Legislação Trabalhista, serão prestados em ambulatórios instalados nos próprios pátios de material, os quais serão equipados com a instrumentação necessária para atendimento de primeiros socorros e consultas.

2.2 INSTALAÇÕES BÁSICAS

Quando não for viável a utilização da infraestrutura existente no local, os Canteiros serão instalados com estruturas pré-fabricadas, de rápida montagem, e serão compostos por:

- escritório administrativo;
- almoxarifado;
- refeitório / cozinha;
- ambulatório;
- banheiros;
- oficina mecânica;
- central de fôrmas;
- central de armação;
- central de concreto;
- área para estacionamento de veículos e equipamentos;
- área para armazenagem de materiais;
- guarita de segurança.

A partir do dimensionamento e histogramas de permanência de pessoal e equipamentos em cada Pátio ou Local de Apoio Secundário, foram dimensionadas as instalações físicas necessárias. Todas as estruturas e edificações serão dimensionadas com espaços racionais, de maneira a atender à finalidade a que se destinam.

A seguir, serão apresentados os requisitos mínimos de conforto, dimensionamento e higiene dos ambientes, tais como vestiários, refeitórios, sanitários, áreas administrativas e outros.

2.1.1 INSTALAÇÕES SANITÁRIAS

Serão construídas próximo aos alojamentos, procurando associá-las ao vestiário. Terão lavatório, vaso sanitário e mictório, um de cada para cada grupo de 20 (vinte) trabalhadores, além de um chuveiro para cada grupo de 10 (dez) trabalhadores.

2.1.2 LAVATÓRIO

Serão instalados lavatórios de uso individual e coletivo, diretamente conectados à rede de esgoto local (quando houver).

2.1.3 VASO SANITÁRIO

Da mesma forma que os lavatórios, os vasos sanitários instalados serão ligados à rede geral de esgotos, ou, se for o caso, à fossa séptica, com interposição de sifões hidráulicos.

2.1.4 MICTÓRIO

Serão instalados mictórios de uso individual e coletivo, devidamente ligados à rede geral de esgotos, ou, se for o caso, à fossa séptica local, por meio da interposição de sifões hidráulicos.

2.1.5 CHUVEIRO

Haverá chuveiros para uso individual e coletivo.

2.1.6 VESTIÁRIO

Todo canteiro de obras possuirá vestiário para os trabalhadores trocarem de roupa.

2.1.7 REFEITÓRIO

As refeições serão servidas em refeitórios, ambientes próprios para o consumo de alimentos. Cada refeitório terá capacidade para receber todos os trabalhadores durante cada um dos turnos de trabalho nas frentes de obras. Os detritos e alimentos não consumidos poderão ser depositados em latões com tampa. Os refeitórios irão contar, ainda, com um bebedouro para cada grupo de 25 (vinte e cinco) trabalhadores.

2.1.8 COZINHA

A cozinha será o local de preparo dos alimentos a serem servidos aos trabalhadores. Poderá ser utilizado gás de cozinha ou GLP.

2.1.9 SALA DE TREINAMENTO

Para a instalação de sala de treinamento, outros espaços já existentes no canteiro serão utilizados, tais como o refeitório ou área de lazer.

2.1.10 AMBULATÓRIO

Todas as frentes de obra que possuam 50 (cinquenta) ou mais trabalhadores deverão ter um ambulatório, equipado com maca, mesa, cadeira e armário, além de material necessário à prestação dos Primeiros Socorros, a serem aplicados por profissional especializado, em casos de acidentes.

2.1.11 APOIO TÉCNICO/ADMINISTRATIVO

Compõe-se, geralmente, de dependências da Administração, tais como engenharia (coordenador de contrato e engenheiros); estagiários e técnicos; mestre de obras; apoio administrativo e auxiliar; QSMS (Qualidade, Segurança, Meio Ambiente e Saúde Ocupacional); encarregados e sala de reuniões.

Deverão ser criados diferentes ambientes independentes, mas agrupando características que se assemelham, como as salas técnica, administrativa, de produção, medição e controle.

Na área do Apoio Administrativo / QSMS, deverá ficar uma relação de telefones de emergência; no caso de a obra não comportar ambulatório na sala de QSMS, deverá haver nela também um estojo de Primeiros Socorros.

Para uma eventual sala técnica para a empreiteira (desde que de sua responsabilidade), dever-se-á procurar aproveitar os espaços do próprio empreendimento para sua instalação.

2.1.12 GUARITA/RECEPÇÃO

Os acessos aos canteiros serão controlados por vigias e recepcionistas que estarão nas guaritas e recepções, e serão auxiliados pelo uso de catraca eletrônica. A portaria do canteiro deverá manter um estoque de Equipamentos de Proteção Individual (EPI), a ser fornecido aos visitantes da obra.

Junto à porta de acesso dos trabalhadores, próximo a pontos de acesso ao Canteiro, deverão ser afixadas as licenças ambientais e outras, alvarás e, externamente, placas referenciando o responsável técnico, com identificação do empreendimento no órgão licenciador (IBAMA), ART e empresas envolvidas, conforme **Figuras 1 e 2**, dispostas a seguir.

2.1.13 ESTOCAGEM DE MATERIAIS

O almoxarifado deverá ser construído próximo aos escritórios e às entradas, de modo a permitir uma fácil distribuição dos materiais pelo canteiro.

A definição quanto às áreas necessárias para a estocagem de materiais é função do tipo, tamanho e velocidade da obra em execução. Portanto, tais áreas deverão ser estimadas em função do cronograma de utilização de materiais.

Prever a instalação de extintores portáteis de combate a incêndio (H₂O e PQS).

As vias principais de circulação, no interior dos locais de trabalho e as que conduzem às saídas deverão ser devidamente demarcadas e mantidas permanentemente desobstruídas.

2.1.14 ALMOXARIFADO DE FERRAMENTAS

O almoxarifado de ferramentas servirá para o armazenamento de ferramentas de propriedade da empreiteira, EPIs, estoques pequenos de alto valor unitário. Estará localizado próximo às entradas e em local de fácil acesso aos operários e equipamentos de transporte relativos ao serviço específico.

2.1.15 ARMAZENAMENTO DE GASES E LÍQUIDOS COMBUSTÍVEIS E INFLAMÁVEIS

Os tanques de armazenagem de líquidos combustíveis deverão ser construídos em aço ou em concreto, a menos que a característica do líquido requeira material especial. Líquidos inflamáveis e combustíveis, com embalagens ou recipientes abertos ou fechados, não deverão ser armazenados em locais mistos, nas proximidades de saídas, escadas ou áreas normalmente utilizadas para a passagem de pessoas. Deverão ser providos meios que facilitem o acesso de pessoas e equipamentos em caso de emergência.

Nas áreas de armazenagem, deverá haver boa ventilação, exaustão, isolamento com postes de proteção e correntes, placa em local visível com os dizeres "PERIGO – INFLAMÁVEL".

Os locais de armazenagem deverão obedecer ao seguinte:

- as paredes, pisos e tetos deverão ser construídos com material resistente ao fogo, de maneira que facilite a limpeza e não provoque centelha por atrito de sapatos ou ferramentas;
- deverão ser arejados, de preferência com ventilação natural;
- deverão ter sistema de combate a incêndio com extintores próximos à porta de acesso;
- deverá existir letreiro com os dizeres "NÃO FUME" e "INFLAMÁVEL" em todas as vias de acesso aos locais de armazenagem, armários e compartimentos;



Foto 1 – Modelo de bacia de contenção.

Foto 2 – Modelo de recipiente para proteção de tambores de 200 litros.



Os “tambores” para armazenamento de inflamáveis serão rotulados com indicação do conteúdo e pintados com tinta contra a corrosão, e terão inspeção periódica. Assim que danificados ou excedentes, os tambores serão eliminados e substituídos. Um modelo de tambor que será empregado nas obras está apresentado na **Figura 3**, a seguir.

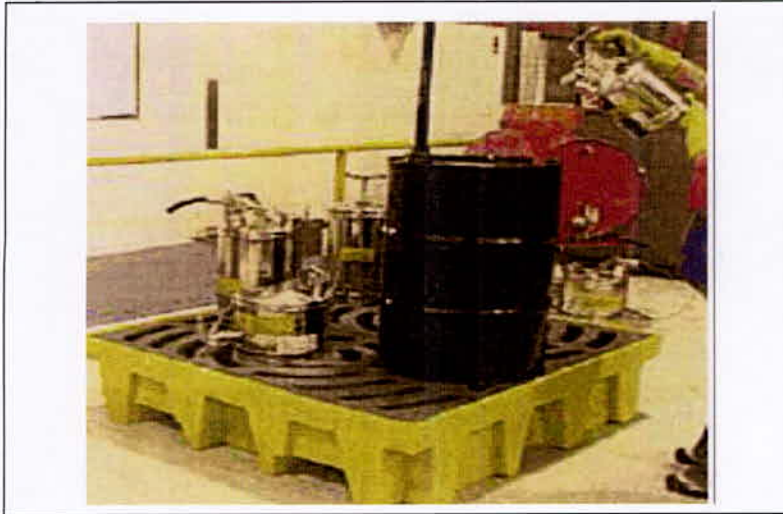

Figura 3 – Modelo de tambor para armazenamento de inflamáveis

Recomendações

- Não utilizar ferramentas durante descarga, manuseio ou manutenção que possam provocar faíscas por atrito.
- Os recipientes com inflamáveis, quando não em uso, deverão ser mantidos fechados.
- Sob a torneira dos tambores, utilizada para fazer transferência de líquidos inflamáveis, deverá haver um vasilhame para coleta de respingos.
- O estoque de líquidos inflamáveis ou combustíveis nos locais de trabalho não deverá exceder a quantidade máxima necessária para um turno de trabalho.
- O armazenamento de líquidos inflamáveis deverá ser em tambores próprios, amarrados e fechados.
- Quanto ao transporte, dever-se-ão evitar choques ou queda dos tambores, mesmo que estejam vazios; dirigir-se diretamente ao local de destino, evitando passar próximo a fumadores ou outras fontes de ignição.

A transferência de líquidos de um recipiente para outro deverá ser efetuada por gravidade ou por bomba (motorizada ou manual), atendendo às seguintes observações:

- quando efetuar a transferência por gravidade, dever-se-á instalar uma válvula para evitar a operação descontrolada;
- no caso de inflamáveis acondicionados em tambores, dever-se-ão usar bombas manuais. Na impossibilidade do uso desse tipo de bomba, usar torneira com fechamento automático, não podendo haver vazamentos;

- os tambores deverão ser aterrados com a finalidade de descarregar a eletricidade estática gerada durante a transferência de líquido inflamável de um recipiente para o outro;
- a presilha do fio-terra deverá manter contato direto com o vasilhame. É importante observar que a impregnação de sujeira ou tinta dificulta o contato. Fios danificados e presilhas com defeito deverão ser substituídos imediatamente. Jacarés e terminais de fios de aterramento não deverão ser pintados;
- não deverá ser usada pressão de ar para a transferência de inflamável de um recipiente para outro.

2.1.16 ÁREAS DE PROCESSAMENTO DE MATERIAIS

Estão previstos locais para destinação de resíduos gerados durante as obras, tais como entulho, madeira, aço, papel e materiais orgânicos, compostos por área de segregação e deposição de materiais. Estes deverão estar localizados de modo a permitir o fácil transporte dos resíduos já segregados, gerados na produção, até o local determinado para a deposição destes e posterior encaminhamento ao local de deposição final. Os resíduos serão recolhidos e depositados por caçambas, baias ou *bags*, com áreas ou volumes determinados de acordo com o tipo da obra e resíduos gerados.

2.1.17 PÁTIO DE ARMAÇÃO

Área destinada ao processamento do aço (corte/dobramento/pré-montagem) nas proximidades do estoque dele, presente em local acessível quanto ao transporte e o das ruas e acessos, de modo a facilitar o recebimento e descarga dos materiais. Também é local para a realização de corte e dobra, além de estocagem de sucata.

2.1.18 CENTRAL DE FÔRMAS/CARPINTARIA

Contará com a disponibilidade de serra de bancada com protetor de coifa, coletor de pó e cadeado para acesso à chave de ligar.

2.1.19 ÁREA DE MANUTENÇÃO DE EQUIPAMENTOS E VEÍCULOS

Deverá possuir as seguintes características:

- local acessível e de fácil mobilização;
- cobertura e subdivisão em área de serviços e armazenamento de ferramentas;
- vias principais de circulação, no interior dos locais de trabalho e as que conduzem às saídas deverão ser devidamente demarcadas desobstruídas;
- dispor de recipiente, com tampa, para coleta de lixo;

- instalações elétricas adequadamente protegidas;
- ventilação natural e/ou artificial que permita boa exaustão;
- no que se refere à Segurança do Trabalho, é recomendável a instalação de extintor de incêndio classes B e C e que os acessos e rotas de fugas para o caso de emergência estejam sempre desimpedidos;
- deverá ser previsto local para destinação de resíduos gerados durante as operações de manutenção, tais como óleos, estopa e outros materiais; deverá ser composto por área de segregação e deposição de materiais, como caixa separadora de água e óleo.

2.1.20 SINALIZAÇÃO DE SEGURANÇA

As placas e sinalizadores presentes nos canteiros de obras têm os seguintes objetivos:

- identificar os locais de apoio que compõem o pátio de materiais;
- indicar as saídas por meio de instruções e/ou setas;
- manter comunicação com os trabalhadores através de avisos, cartazes ou similares, atentando aos seus deveres (uso de EPIs, por exemplo), riscos de acidentes e sinalizações e locais a serem respeitados;
- identificar acessos, circulação de veículos e equipamentos na obra;
- identificar locais com substâncias tóxicas, corrosivas, inflamáveis, explosivas e radioativas.

Será obrigatório o uso de colete ou tiras refletivas na região do tórax e costas quando o trabalhador estiver a serviço em vias públicas, sinalizando acessos ao canteiro de obras e às frentes de serviços ou em movimentação e transporte vertical de materiais.

A sinalização de segurança em vias públicas deverá ser dirigida para alertar os motoristas e pedestres e deverão estar em conformidade com as determinações do órgão competente.

2.1.21 MODELOS E DETALHES CONSTRUTIVOS DAS EDIFICAÇÕES/PÁTIOS DE MATERIAIS

As cores poderão ser alusivas ao padrão usado pelas empresas contratadas. Os exemplos de padrões de instalação estão apresentados nas **Fotos 3 a 6**, a seguir.



Foto 3 – Detalhes de pintura das áreas externas dos canteiros e espaço para o estacionamento de ambulâncias.

Foto 4 – Coletores de lixo a serem utilizados nos canteiros e aspecto visual de refeitório.



Foto 5 – Locais para armazenamento de produtos perigosos.

Foto 6 – Vista da carpintaria.



2.3 DESATIVAÇÃO DAS ESTRUTURAS (DESMOBILIZAÇÃO)

Após a conclusão das atividades construtivas, as áreas utilizadas temporariamente durante as obras (canteiros de obras, alojamentos e demais áreas), assim como as faixas de domínio, serão restauradas e revegetadas, buscando-se deixá-las o mais próximo possível ou melhores em relação às condições originais.

Todas as estradas de acesso utilizadas pelas obras deverão ser mantidas em perfeito estado, com o objetivo de viabilizar o tráfego de veículos. Os acessos permanentes às torres, após a conclusão das obras e durante toda a fase operacional, serão mantidos em boas condições de tráfego.

3. IDENTIFICAÇÃO DA LOGÍSTICA DE APOIO ÀS OBRAS

3.1 GERAL

Os canteiros de obras principais terão a instalação de infraestrutura mais completa para atender ao planejamento e desenvolvimento do empreendimento. Nele serão instalados escritório, alojamento, ambulatório médico, refeitório, almoxarifado, oficina mecânica, galpão coberto para guarda de acessórios da LT, galpão coberto para armazenagem e corte/dobra de aço, pátio para estocagem de ferragens de estruturas e cabos, fabricação e estocagem de blocos pré-moldados, pátio de estacionamento de máquinas/veículos e uma guarita para controle de entrada e saída.

Os canteiros secundários terão localização em comunidades mais próximas ao traçado da futura LT, a fim de se ter o menor deslocamento possível das equipes. Estes funcionarão com uma pequena infraestrutura para o atendimento imediato as necessidades das frentes de serviços, com um pequeno pátio para guarda dos veículos/máquinas, um pequeno almoxarifado para guarda de ferramentas, EPIs, etc.,

dispondo ainda de um pequeno escritório de apoio ao RH e administração central. Os alojamentos para o pessoal serão em casas alugadas ou hospedarias locais.

Na medida do possível, pretende-se utilizar a infraestrutura existente na região para a hospedagem e alimentação dos trabalhadores, de forma que as comunidades próximas participem indiretamente do empreendimento. A seleção de áreas centrais das cidades foi evitada, tendo-se procurado as periferias e os distritos industriais, onde se tem acesso à infraestrutura local (água, esgoto, luz, telefonia, Internet) e, também, minimizam-se os impactos eventualmente causados com o trânsito de operários, máquinas e materiais, reduzindo, ao mínimo possível, os incômodos à população local.

3.2 CARACTERIZAÇÃO DA LOGÍSTICA DE APOIO

3.2.1 CANTEIROS DE OBRAS PRINCIPAIS

No município de Caiapônia (GO), um canteiro principal será instalado para abrigar o pátio de material e alojamentos, onde 250 trabalhadores irão atuar distantes 5,6km da LT. Esses canteiros de obras compõem o **Trecho 1**, correspondente ao percurso entre a SE Ribeirãozinho e a SE Rio Verde Norte.

O **Trecho 2**, que compreende o trecho desde a SE Rio Verde Norte até a futura SE Marimondo II, contará com 2 (dois) canteiros principais: um deles, em Rio Verde, atenderá a expansão da SE Rio Verde Norte. Nele, atuarão 250 trabalhadores e estará distante 3km da faixa da LT. O outro canteiro principal, de Santa Helena (GO), contará com pátio de materiais e alojamento, onde atuarão 250 colaboradores, à distância de 13km da faixa da LT.

Por fim, o **Trecho 3**, que se estende desde a futura SE Marimondo II até o seccionamento da LT com as linhas existentes de FURNAS, terá um canteiro principal, na cidade de Fronteira, que contará com 100 trabalhadores para as obras.

3.2.2 CANTEIROS DE OBRAS SECUNDÁRIOS

Também estão previstos os chamados **canteiros de obras secundários**, para dar apoio logístico aos canteiros principais (**Quadro 1**).

O **Trecho 1** contará com três canteiros de obras secundários, ambos destinados à instalação de alojamentos: o canteiro de Montividiu (GO), o canteiro de Doverlândia (GO), distantes 9km e 8,37km da faixa da LT, respectivamente, e um canteiro junto à SE- Ribeirãozinho (MT), todos com 100 trabalhadores cada.

O **Trecho 2** contará com os seguintes canteiros de obras secundários: Castelândia (GO), Inaciolândia (MG), Capinópolis (MG), Ituiutaba (MG), Campina Verde (MG), Itapagipe (MG) e Fronteira (MG), cada um com 100 trabalhadores.

O **Trecho 3** não possuirá canteiros de obra secundários.

Quadro 1 – Efetivos estimados para as obras da LT e SEs associadas

| Segmento da LT | Canteiro | Município / UF | Mão de obra não especializada (do local) | Mão de obra especializada (de fora) | Total de mão de obra |
|---|--------------------|--------------------|--|-------------------------------------|----------------------|
| Trecho 1 (SE Ribeirãozinho – SE Rio Verde Norte) | Principal | | | | |
| | Caiapônia | Caiapônia (GO) | 100 | 150 | 250 |
| | Subtotal A | | 100 | 150 | 250 |
| | Secundário | | | | |
| | SE Ribeirãozinho | Ribeirãozinho (MT) | 40 | 60 | 100 |
| | Doverlândia | Doverlândia (GO) | 40 | 60 | 100 |
| | Montividiu | Montividiu (GO) | 40 | 60 | 100 |
| | Subtotal B | | 120 | 180 | 300 |
| Trecho 2 (SE Rio Verde Norte – SE Marimondo II) | Principal | | | | |
| | SE Rio Verde Norte | Rio Verde (GO) | 100 | 150 | 250 |
| | Santa Helena | Santa Helena (GO) | 100 | 150 | 250 |
| | Subtotal C | | 200 | 300 | 500 |
| | Secundário | | | | |
| | Castelândia | Castelândia (GO) | 40 | 60 | 100 |
| | Inaciolândia | Inaciolândia (GO) | 40 | 60 | 100 |
| | Capinópolis | Capinópolis (MG) | 40 | 60 | 100 |
| | Ituiutaba | Ituiutaba (MG) | 40 | 60 | 100 |
| | Campina Verde | Campina Verde (MG) | 40 | 60 | 100 |
| | Itapagibe | Itapagibe (MG) | 40 | 60 | 100 |
| | Fronteira | Fronteira (MG) | 40 | 60 | 100 |
| Subtotal D | | 280 | 420 | 700 | |
| Trecho 3 (SE Marimondo II – Seccionamento com LTs de FURNAS) | Principal | | | | |
| | SE Marimondo II | Fronteira (MG) | 40 | 60 | 100 |
| | Subtotal E | | 40 | 60 | 100 |
| TOTAL | | | 740 | 1.110 | 1.850 |

Fonte: RAS da LT 500kV Ribeirãozinho – Rio Verde Norte – Marimondo II (GTE/Biodinâmica, dez/2012).

A estimativa geral de utilização de mão de obra é de 1.850 trabalhadores diretamente empregados na construção e montagem do empreendimento (1.300 na LT), sendo 40% de pessoal não especializado (740 trabalhadores), preferencialmente selecionado no

local, e 60% de pessoal com algum grau de especialização técnico (1.110), normalmente vindo de outros empreendimentos da mesma natureza.

Quadro 2 – Dinâmica da mão de obra prevista

| Construção e Operação | Mão de obra empregada (nº de trabalhadores) | Tempo previsto (em meses) |
|-----------------------------|---|---------------------------|
| Topografia | 30 | 6 |
| Liberação do Traçado | 40 | 5 |
| Topografia e Sondagem | 50 | 5 |
| Abertura de Faixa e Acessos | 200 | 7 |
| Fundações | 510 | 10 |
| Montagem de Torres | 400 | 7 |
| Lançamento de Cabos | 600 | 10 |
| Comissionamento | 20 | 3 |
| Total | 1.850 | 12 |

Para se atingirem os locais das torres, se irá dos pátios de materiais e locais de apoio secundários, assim como as estradas vicinais, respectivos ramais e os pequenos acessos, sendo esses últimos já existentes ou novos, conforme destacado na Carta-Imagem do Empreendimento, elaborada para a fase de RDPA, na escala 1:25.000, elaborada a partir de um mosaico de fotografias aéreas recentes (**Apêndice**).

Os eventuais impactos serão mínimos, pois esses municípios possuem infraestrutura suficiente para absorver a mão de obra prevista, conforme levantamento apresentado no RAS, na parte de diagnóstico socioeconômico dos municípios.

3.3 ESTRATÉGIAS DE CONSTRUÇÃO

Serão utilizados 3 frentes de serviços, uma para a LT SE Rio Verde Norte – SE Ribeirãozinho, 2 outras duas para a LT SE Rio Verde Norte – SE Marimondo II e o Seccionamento .

Inicialmente, as atividades preliminares serão executadas incluindo a topografia, o desmatamento, os acessos para as torres e as locações das estruturas para abrir frente de serviço para as obras civis, como escavação, concreto, armação e reaterro. Com as fundações executadas, o concreto curado e o aterramento executado, iniciar-

se-ão as atividades de montagem de estruturas. Depois das torres montadas e revisadas, será iniciado o lançamento de cabos.

As frentes de serviços para o trecho Ribeirãozinho – Rio Verde Norte agirão no sentido de Rio Verde até Ribeirãozinho; caso necessário, serão utilizadas duas frentes de serviço para as obras civis, uma de montagem e outra de lançamento.

As frentes de serviço para o trecho Rio Verde Norte – Marimbondo II serão executadas da Subestação de Rio Verde Norte em direção a Campina Verde e de Campina Verde em direção a Marimbondo II. Cada frente contará com uma equipe de civil, uma de obras civis, uma de montagem e outra de lançamento.

4. PROPOSTA DE LOCAÇÃO DOS CANTEIROS

4.1 TRECHO 1 – CANTEIRO PRINCIPAL DE CAIAPÔNIA (PÁTIO DE MATERIAIS E ALOJAMENTOS)

4.1.1 INFORMAÇÕES GERAIS

| | |
|--------------------------------------|-------------------------------|
| Município/UF | Caiapônia (GO) |
| Trecho a que atenderá | MV-15 ao MV-25 |
| Coordenadas (Fuso - UTM) | 22K – 413.501 E / 8.126.590 N |
| Área total a ser ocupada | 15.000m ² |
| Construtora responsável | SEPCO 1 |
| Supressão de vegetação nativa | Limpeza do terreno |

4.1.2. INFORMAÇÕES ESPECÍFICAS

Objetiva atender à construção da LT no trecho compreendido entre o MV-15 ao MV-25, correspondente ao município de Caiapônia, Goiás.

a. Endereço

Avenida Mário José Vilela, via de acesso à Rodovia GO-221, na cidade de Caiapônia.

b. Localização geográfica





Figuras 4, 5 e 6 – Localização do Canteiro de obras de Caiapônia (GO).
Fonte: Programa Google Earth (2013).

c. Acessos existentes e previsão de novos

Não será necessária a construção de novos acessos. O acesso se dará pela Rodovia GO-221 e vias municipais.

d. Caracterização da área (urbana/rural) e uso do solo no entorno

Zona periférica urbana do município de Caiapônia (GO). Em todo o entorno da área, há propriedades rurais com pastagens, lavouras e vegetação em geral, bem como edificações e residências.

e. Infraestrutura existente

Energia elétrica, água e asfalto.

f. Estrutura a ser instalada

Conterá os seguintes itens:

- um alojamento com 45 (quarenta e cinco) quartos, sendo 2 (dois) beliches por quarto. Os trabalhadores terão 12 (doze) banheiros com chuveiros e 15 (quinze) sanitários e, ainda, uma área de vivência com jogos e televisão;
- refeitório/cozinha;

- ambulatório;
- central de concreto;
- oficina mecânica;
- tanque de combustível;
- área para estocar bobinas, ferragens e pré-moldados;
- carpintaria;
- casa para armazenamento de produtos químicos e inflamáveis, de acordo com a NBR 17505;
- coleta seletiva;
- fossa séptica, de acordo a NBR 7229;
- almoxarifado;
- casa de parafuso;
- estacionamentos;
- lavanderia;
- lavador para betoneira estacionária e móvel;
- uma casa para escritório;
- uma guarita.

g. Infraestrutura básica de serviços

No canteiro, serão feitas coletas seletivas no pátio, para facilitar o transporte dos resíduos pela Prefeitura e pela empresa recicladora.

Serão encaminhados para o aterro sanitário ou aterro controlado todos os resíduos de lixo comum. A realização do transporte dos resíduos até o local de destinação final deverá ser feita pelo serviço público municipal.

Os resíduos de papel, plástico, metal e vidro serão encaminhados para a empresa recicladora.

A água servida de despejo sanitário será destinada para a fossa séptica a ser construída de acordo com a NBR 7229.

h. Operação do canteiro de obras / mão de obra

A data prevista para instalação do canteiro de obras depende do processo de licenciamento ambiental, só devendo ser feita após a emissão da LI.

O número total de empregados será de 250 (duzentos e cinquenta), dos quais 150 (cento e cinquenta) (60%) serão provenientes de outras regiões e 100 (cem) (40%), compostos por mão de obra local.

Estará de plantão no canteiro de obras um profissional de Enfermagem.

A carga horária semanal será de 44 (quarenta e quatro) horas, tendo o sábado compensado e as folgas aos domingos.

O regime de horário de entrada e saída livre do canteiro de obras e da área de armazenamento será de segunda-feira a sexta-feira, das 7h às 16h e, aos sábados, das 7h às 11h.

i. Necessidade de supressão de vegetação

Limpeza do terreno.

4.2 TRECHO 1 – CANTEIRO SECUNDÁRIO DE RIBEIRÃOZINHO (ALOJAMENTOS)

4.2.1 INFORMAÇÕES GERAIS

| | |
|-------------------------------|-------------------------------|
| Município/UF | Ribeirãozinho (MT) |
| Trecho a que atenderá | SE Ribeirãozinho ao MV-04 |
| Coordenadas (Fuso – UTM) | 22K – 319.328 E / 8.176.580 N |
| Área total a ser ocupada | 1.000m ² |
| Construtora responsável | SEPCO 1 |
| Supressão de vegetação nativa | Limpeza do terreno |

4.2.2 INFORMAÇÕES ESPECÍFICAS

Objetiva atender à construção da LT no trecho compreendido entre a SE Ribeirãozinho ao MV-04, correspondente ao município de Sertãozinho (MT).

a. Endereço

Zona urbana da cidade de Ribeirãozinho.

b. Localização geográfica





Figuras 7, 8 e 9 – Localização do Canteiro de Obras de SE Ribeirãozinho (MT).
Fonte: Programa Google Earth (2013).

c. Acessos existentes e previsão de novos

Não será necessária a construção de novos acessos. O acesso se dará por vias municipais.

d. Caracterização da área (urbana/rural) e uso do solo no entorno

Área urbana de Ribeirãozinho (MT). Em todo o entorno da área, há propriedades rurais com pastagens, lavouras e vegetação em geral e construções residenciais.

e. Infraestrutura existente

Energia elétrica, água encanada e asfalto.

f. Estrutura a ser instalada

Conterá os seguintes itens:

- um alojamento com 15 (quinze) quartos, sendo 2 (dois) beliches por quarto. Os trabalhadores terão 5 (cinco) banheiros com chuveiros e 7 (sete) sanitários e, ainda, uma área de vivência com jogos e televisão;
- refeitório;
- carpintaria;
- pátio de ferragens e cabos;

- casa para armazenamento de produtos químicos e inflamáveis, de acordo com a NBR 17505;
- coleta seletiva;
- fossa séptica, de acordo a NBR 7229;
- almoxarifado
- estacionamento;
- uma guarita.

g. Infraestrutura básica de serviços

No canteiro, serão feitas coletas seletivas no pátio, para facilitar o transporte dos resíduos pela Prefeitura e pela empresa recicladora.

Serão encaminhados para o aterro sanitário ou aterro controlado todos os resíduos de lixo comum. A realização do transporte dos resíduos até o local de destinação final será feita pelo serviço público municipal.

Os resíduos de papel, plástico, metal e vidro serão encaminhados para a empresa recicladora.

A água servida de despejo sanitário será destinada para a fossa séptica a ser construída de acordo com a NBR 7.229.

h. Operação do canteiro de obras / mão de obra

A data prevista para instalação do canteiro de obras depende do processo de licenciamento ambiental, só devendo ser feita após a emissão da LI.

O número total de empregados locais será de 100 (cem), dos quais 60 (sessenta) (60%) serão provenientes de outras regiões e 40 (quarenta) (40%), compostos por mão de obra local.

Estará de plantão no canteiro de obras um profissional de Enfermagem.

A carga horária semanal será de 44 (quarenta e quatro) horas, tendo o sábado compensado e as folgas aos domingos.

O regime de horário de entrada e saída livre do canteiro de obras e da área de armazenamento será de segunda-feira a sexta-feira, das 7h às 16h e, aos sábados, das 7h às 11h.

i. Necessidade de supressão de vegetação

Limpeza do terreno.

4.3 TRECHO 1 – CANTEIRO SECUNDÁRIO DE DOVERLÂNDIA (ALOJAMENTOS)

4.3.1 INFORMAÇÕES GERAIS

| | |
|-------------------------------|-------------------------------|
| Município/UF | Doverlândia (GO) |
| Trecho a que atenderá | MV-04 ao MV-15 |
| Coordenadas (Fuso – UTM) | 22K – 359.328 E / 8.150.886 N |
| Área total a ser ocupada | 1.500m ² |
| Construtora responsável | SEPCO 1 |
| Supressão de vegetação nativa | Limpeza do terreno |

4.3.2 Informações Específicas

Objetiva atender à construção da LT no trecho compreendido entre MV-04 e MV-15, correspondente ao município de Doverlândia, Goiás.

a. Endereço

Zona urbana da cidade de Doverlândia.

b. Localização geográfica

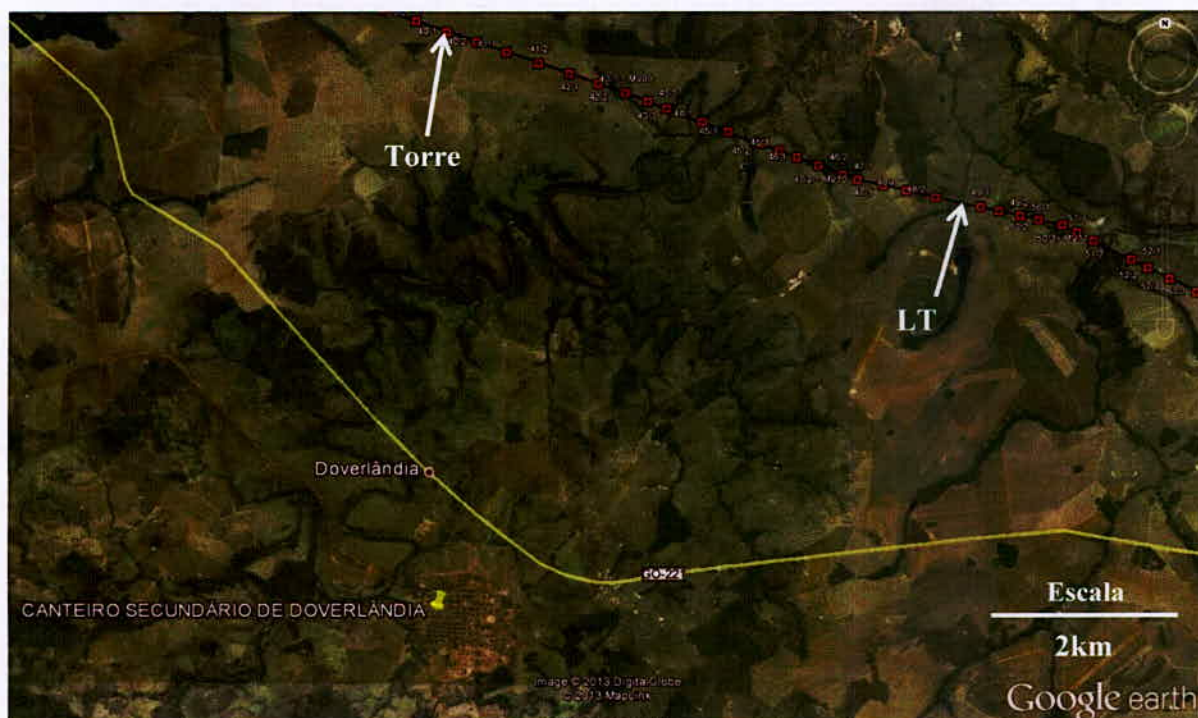



**Figuras 10, 11 e 12 – Localização do Canteiro de Obras (Alojamentos) de Doverlândia (GO).
Fonte: Programa Google Earth (2013)**

c. Acessos existentes e previsão de novos

Não será necessária a construção de novos acessos. O acesso se dará pela Rodovia GO-194, GO-221 e vias municipais.

d. Caracterização da área (urbana/rural) e uso do solo no entorno

Zona urbana periférica de Doverlândia (GO). A região do entorno é ocupada por residências.

e. Infraestrutura existente

Energia, água encanada e asfalto.

f. Estrutura a ser instalada

Conterá os seguintes itens: um alojamento com 15 (quinze) quartos, sendo 2 (dois) beliches por quarto. Os trabalhadores terão 5 (cinco) banheiros com chuveiros e 7 (sete) sanitários, uma área de vivência com jogos e televisão e ainda;

- refeitório;
- oficina mecânica;
- área para estocar bobinas;
- carpintaria;
- casa para armazenamento de produtos químicos e inflamáveis, de acordo com a NBR 17505;
- coleta seletiva;
- fossa séptica, de acordo a NBR 7229;
- almoxarifado;
- estacionamentos;
- uma casa para escritório;
- uma guarita.

g. Infraestrutura básica de serviços

No canteiro, serão feitas coletas seletivas no pátio, para facilitar o transporte e coletas dos resíduos pela Prefeitura e pela empresa recicladora.

Serão encaminhados para o aterro sanitário ou aterro controlado todos os resíduos de lixo comum. A realização do transporte dos resíduos até o local de destinação final será feita pelo serviço público municipal.

Os resíduos de papel, plástico, metal e vidro serão encaminhados para a empresa recicladora.

A água servida de despejo sanitário será destinada para a fossa séptica a ser construída de acordo com a NBR 7229.

Informa-se, ainda, que mais detalhes serão apresentados nos relatórios periódicos de acompanhamento das obras, quando tais informações já estiverem disponíveis e consolidadas.

h. Operação do canteiro de obras / mão de obra

A data prevista para instalação do canteiro de obras depende do processo de licenciamento ambiental, só devendo ser feita após a emissão da LI.

O número total de empregados locais será de 100 (cem), dos quais 60 (sessenta) (60%) serão provenientes de outras regiões e 40 (quarenta) (40%), compostos por mão de obra local.

Estará de plantão no canteiro de obras um profissional de Enfermagem.

A carga horária semanal será de 44 (quarenta e quatro) horas, tendo o sábado compensado e as folgas aos domingos.

O regime de horário de entrada e saída livre do canteiro de obras e da área de armazenamento será de segunda-feira a sexta-feira, das 7h às 16h e, aos sábados, das 7h às 11h.

i. Necessidade de supressão de vegetação

Limpeza do terreno.

4.4 TRECHO 1 – CANTEIRO SECUNDÁRIO DE MONTIVIDIU (ALOJAMENTOS)

4.4.1 INFORMAÇÕES GERAIS

| | |
|--------------------------------------|-------------------------------|
| Município/UF | Montividiu (GO) |
| Trecho a que atenderá | MV-25 ao MV-35 |
| Coordenadas (Fuso - UTM) | 22K – 481.438 E / 8.071.483 N |
| Área total a ser ocupada | 1.500m ² |
| Construtora responsável | SEPCO 1 |
| Supressão de vegetação nativa | Limpeza do terreno |

4.4.2 INFORMAÇÕES ESPECÍFICAS

Objetiva atender à construção da LT no trecho compreendido entre o MV-15 e o MV-25, correspondente ao município de Montividiu (Goiás).

a. Endereço

Zona periférica à cidade de Montividiu (GO). Área urbana do município de Montividiu (GO).

b. Localização geográfica



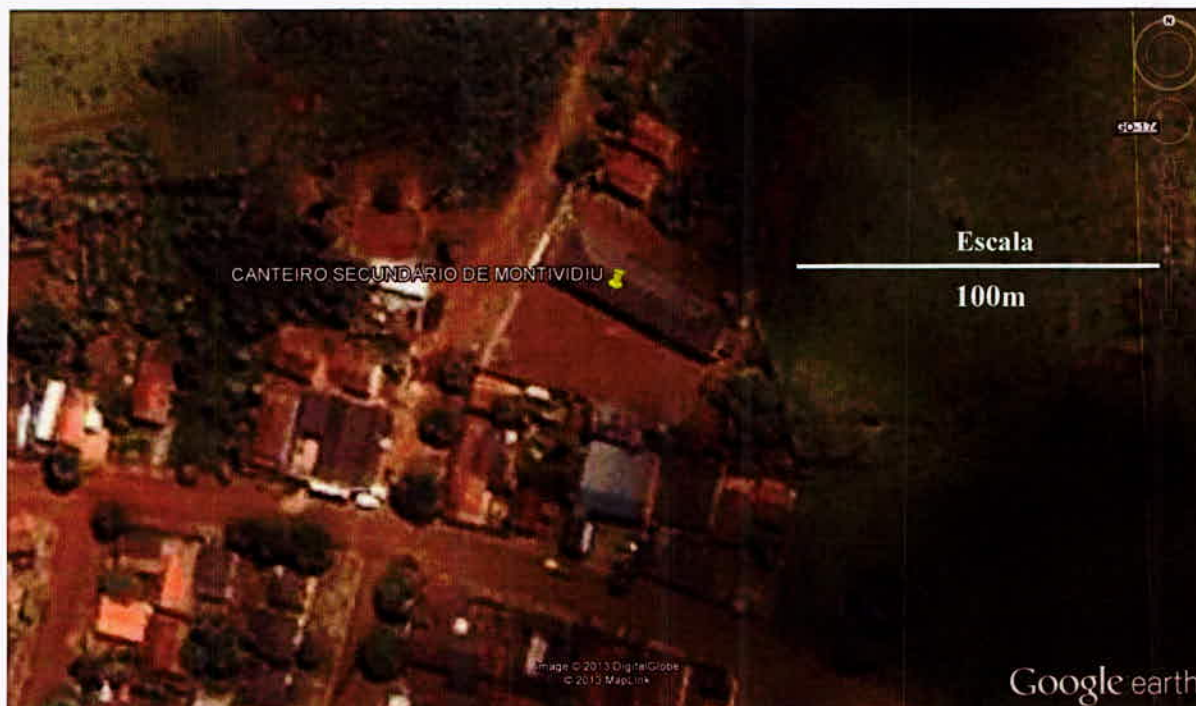

Figuras 13, 14 e 15 – Localização do Canteiro de Obras de Montividiu (GO).
Fonte: Programa Google Earth (2013).

c. Acessos existentes e previsão de novos

Não será necessária a construção de novos acessos. O acesso se dará pelas Rodovias GO-147 e GO-220, bem como por vias municipais.

d. Caracterização da área (urbana/rural) e uso do solo no entorno

Periferia da área urbana de Montividiu (GO). A área no entorno é ocupada por construções e propriedades rurais com pastagens, lavouras e vegetação em geral.

e. Infraestrutura existente

Energia elétrica, água encanada e barracão.

f. Estrutura a ser instalada

Conterá os seguintes itens:

- um alojamento com 15 (quinze) quartos, sendo 2 (dois) beliches por quarto. Os trabalhadores terão 5 (cinco) banheiros com chuveiros e 7 (sete) sanitários e, ainda, uma área de vivência com jogos e televisão;
- refeitório;
- carpintaria;

- casa para armazenamento de produtos químicos e inflamáveis, de acordo com a NBR 17505;
- coleta seletiva;
- fossa séptica, de acordo a NBR 7229;
- almoxarifado
- estacionamento;
- uma guarita.

g. Infraestrutura básica de serviços

No canteiro, serão feitas coletas seletivas no pátio, para facilitar o transporte dos resíduos pela Prefeitura e pela empresa recicladora.

Serão encaminhados para o aterro sanitário ou aterro controlado todos os resíduos de lixo comum. A realização do transporte dos resíduos até o local de destinação final será feita pelo serviço público municipal.

Os resíduos de papel, plástico, metal e vidro serão encaminhados para a empresa recicladora.

A água servida de despejo sanitário será destinada para a fossa séptica a ser construída de acordo com a NBR 7.229.

h. Operação do canteiro de obras / mão de obra

A data prevista para instalação do canteiro de obras depende do processo de licenciamento ambiental, só devendo ser feita após a emissão da LI.

O número total de empregados será de 100 (cem), dos quais 60 (sessenta) (60%) serão provenientes de outras regiões e 40 (quarenta) (40%), compostos por mão de obra local.

Estará de plantão no canteiro de obras um profissional de Enfermagem.

A carga horária semanal será de 44 (quarenta e quatro) horas, tendo o sábado compensado e as folgas aos domingos.

O regime de horário de entrada e saída livre do canteiro de obras e da área de armazenamento será de segunda-feira a sexta-feira, das 7h às 16h e, aos sábados, das 7h às 11h.

i. Necessidade de supressão de vegetação

Limpeza do terreno.

4.5 TRECHO 1 – CANTEIRO PRINCIPAL SE RIO VERDE NORTE

4.5.1 INFORMAÇÕES GERAIS

| | |
|-------------------------------|---------------------------------|
| Município/UF | Rio Verde Norte (GO) |
| Trecho a que atenderá | Rio Verde Norte – Ribeirãozinho |
| Coordenadas (Fuso - UTM) | 22K – 514.647 E / 8.040.731 N |
| Área total a ser ocupada | 40.000m ² |
| Construtora responsável | SEPCO1 |
| Supressão de vegetação nativa | Não haverá |

4.5.2 INFORMAÇÕES ESPECÍFICAS

Atender às obras necessárias à ampliação da SE 230/500kV Rio Verde, de propriedade da Itumbiara Transmissora de Energia S.A. (ITE). O canteiro será construído dentro da área da atual SE, não havendo necessidade de utilização de novas áreas.

a. Endereço

BR 060, Km 8, sentido Rio Verde/Goiânia.

b. Localização geográfica



Figura 16 – Localização do Canteiro de Obras da SE Rio Verde II (Pátio de Material - Frente 1).
Fonte: Programa Google Earth (2013).

c. Acessos existentes e previsão de novos

Não será necessária a construção de novos acessos. O acesso se dará pela BR-060 e por estradas vicinais de fazendas.

d. Caracterização da área (urbana/rural) e uso do solo no entorno

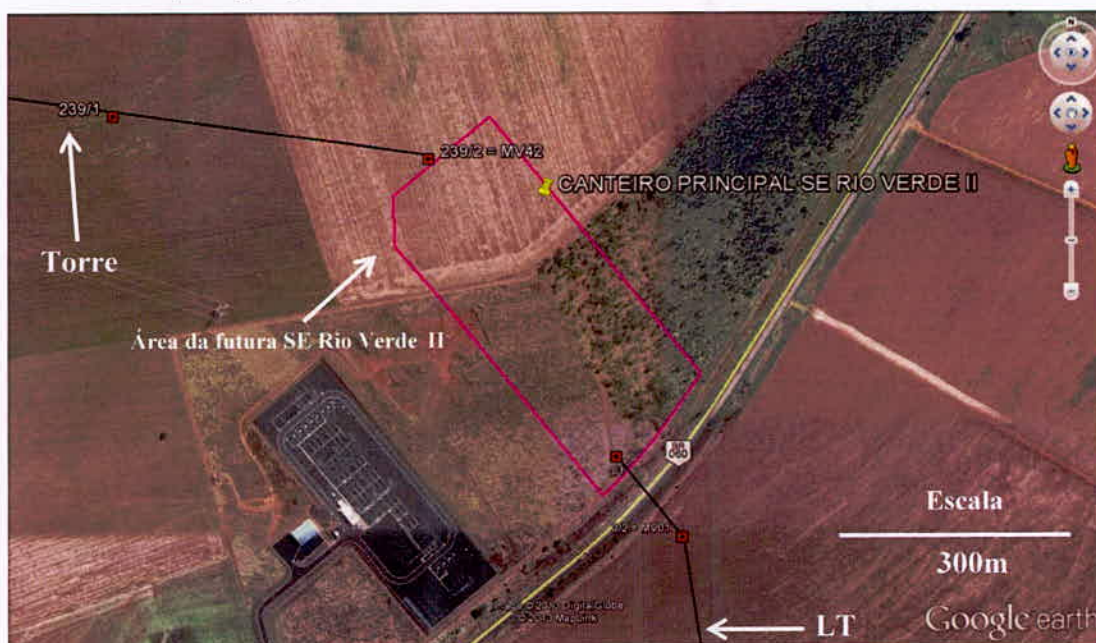
Zona rural do município de Rio Verde Norte (GO). No entorno da área, há propriedades rurais com pastagens, lavouras e vegetação em geral.

e. Infraestrutura existente

Somente energia elétrica.

f. Estrutura a ser instalada

Conterá um alojamento com 50 (cinquenta) quartos, sendo 2 (dois) beliches por quarto. Os trabalhadores terão 10 (dez) banheiros com chuveiros e 12 (doze) sanitários e, ainda, uma área de vivência com jogos e televisão. Também contará com:

- refeitório/cozinha;
- ambulatório;
- central de concreto;
- oficina mecânica;
- área para estocar bobinas, ferragens e pré-moldados;
- carpintaria;
- corte e dobra de aço;
- casa para armazenamento de produtos químicos e inflamáveis, de acordo com a NBR 17505;
- coleta seletiva;
- fossa séptica, de acordo a NBR 7229;
- almoxarifado;
- casa de parafuso;
- estacionamentos;
- lavanderia;
- lavador para betoneira estacionária e móvel;
- uma casa para escritório;
- uma guarita.

g. Infraestrutura básica de serviços

No canteiro, serão feitas coletas seletivas no pátio, para facilitar o transporte e coletas dos resíduos pela Prefeitura e pela empresa recicladora.

Serão encaminhados para o aterro sanitário ou aterro controlado os resíduos de lixo comum. A(s) empresa(s) contratada(s) para a realização do transporte dos resíduos até o local de destinação final é (são) local.

Os resíduos de papel, plástico, metal e vidro serão encaminhados para a empresa recicladora.

A água servida de despejo sanitário será destinada para a fossa séptica a ser construída de acordo com a NBR 7229.

Informa-se, ainda, que mais detalhes serão apresentados nos relatórios periódicos de acompanhamento das obras, quando tais informações já estiverem disponíveis e consolidadas.

h. Operação do canteiro de obras / mão de obra

A data prevista para instalação do canteiro de obras depende do processo de licenciamento ambiental, só devendo ser feita após a emissão da LI.

O número total de empregados será de 250 (duzentos e cinquenta), dos quais 150 (cento e cinquenta) (60%) serão provenientes de outras regiões e 100 (cem) (40%), formados por mão de obra local.

Estará de plantão no canteiro de obras um profissional de Enfermagem.

A carga horária semanal será de 44 (quarenta e quatro) horas, tendo o sábado compensado e as folgas aos domingos.

O regime de horário de entrada e saída livre do canteiro de obras e da área de armazenamento será de segunda-feira a sexta-feira, das 7h às 16h e, aos sábados, das 7h às 11h.

i. Necessidade de supressão de vegetação

Não haverá supressão de vegetação nativa.

4.6 TRECHO 2 – CANTEIRO PRINCIPAL DE SANTA HELENA (PÁTIO DE MATERIAIS E ALOJAMENTO)

4.6.1 INFORMAÇÕES GERAIS

| | |
|-------------------------------|-------------------------------|
| Município/UF | Santa Helena (GO) |
| Trecho a que atenderá | MV-05 ao MV-14 |
| Coordenadas (Fuso – UTM) | 22K – 542.581 E / 8.028.908 N |
| Área total a ser ocupada | 15.000m ² |
| Construtora responsável | SEPCO 1 |
| Supressão de vegetação nativa | Limpeza do terreno |

4.6.2 INFORMAÇÕES ESPECÍFICAS

Objetiva atender à construção da LT no trecho compreendido entre o MV-05 ao MV-14, correspondente ao município de Santa Helena (Goiás).

a. Endereço

Zona periférica urbana da cidade de Santa Helena.

b. Localização geográfica





Figuras 17, 18 e 19 – Localização do Canteiro de Obras de Santa Helena (GO).
Fonte: Programa Google Earth (2013).

c. Acessos existentes e previsão de novos

Não será necessária a construção de novos acessos. O acesso se dará pelas Rodovias BR-452 e GO-164 e por vias municipais.

d. Caracterização da área (urbana/rural) e uso do solo no entorno

Zona periférica urbana da cidade de Santa Helena (GO). Em todo o entorno da área, há propriedades rurais com pastagens, lavouras e vegetação em geral, bem como construções residenciais.

e. Infraestrutura existente

Energia elétrica, água encanada e asfalto.

f. Estrutura a ser instalada

Conterá os seguintes itens:

- um alojamento com 38 (trinta e oito) quartos, sendo 2 (dois) beliches por quarto. Os trabalhadores terão 10 (dez) banheiros com chuveiros e 15 (quinze) sanitários e, ainda, uma área de vivência com jogos e televisão;
- refeitório;
- carpintaria;
- casa para armazenamento de produtos químicos e inflamáveis de acordo com a NBR 17505;
- coleta seletiva;
- fossa séptica, de acordo a NBR 7229;
- almoxarifado;
- estacionamentos;
- uma casa para escritório
- uma guarita.

g. Infraestrutura básica de serviços

No canteiro, serão feitas coletas seletivas no pátio, para facilitar o transporte dos resíduos pela Prefeitura e pela empresa recicladora.

Serão encaminhados para o aterro sanitário ou aterro controlado todos os resíduos de lixo comum. As realizações do transporte dos resíduos até o local de destinação final serão feitas pelo serviço público municipal.

Os resíduos de papel, plástico, metal e vidro serão encaminhados para a empresa recicladora.

A água servida de despejo sanitário será destinada para a fossa séptica a ser construída de acordo com a NBR 7229.

h. Operação do canteiro de obras / mão de obra

A data prevista para instalação do canteiro de obras depende do processo de licenciamento ambiental, só devendo ser feita após a emissão da LI.

O número total de empregados locais será de 250 (duzentos e cinquenta), dos quais 150 (cento e cinquenta) (60%) serão provenientes de outras regiões, e 100 (cem) (40%), compostos por mão de obra local.

Estará de plantão no canteiro de obras um profissional de Enfermagem.

A carga horária semanal será de 44 (quarenta e quatro) horas, tendo o sábado compensado e as folgas aos domingos.

O regime de horário de entrada e saída livre do canteiro de obras e da área de armazenamento será de segunda-feira a sexta-feira, das 7h às 16h e, aos sábados, das 7h às 11h.

i. Necessidade de supressão de vegetação

Limpeza do terreno.

4.7 TRECHO 2 – CANTEIRO SECUNDÁRIO DE CASTELÂNDIA (ALOJAMENTOS)

4.7.1 INFORMAÇÕES GERAIS

| | |
|--------------------------------------|-------------------------------|
| Município/UF | Castelândia (GO) |
| Trecho a que atenderá | MV-14 ao MV-20 |
| Coordenadas (Fuso – UTM) | 22K – 581.302 E / 7.999.893 N |
| Área total a ser ocupada | 1.500m ² |
| Construtora responsável | SEPCO 1 |
| Supressão de vegetação nativa | Limpeza do terreno |

4.7.2 INFORMAÇÕES ESPECÍFICAS

Objetiva atender à construção da LT no trecho compreendido entre o MV-14 e o MV-20.

a. Endereço

Zona periférica urbana da cidade de Castelândia.

b. Localização geográfica





Figuras 20, 21 e 22 – Localização do Canteiro de Obras de Castelândia (GO).
Fonte: Programa Google Earth (2013)

c. Acessos existentes e previsão de novos

Não será necessária a construção de novos acessos. O acesso se dará pela Rodovia BR-452 e vias municipais.

d. Caracterização da área (urbana/rural) e uso do solo no entorno

Zona periférica urbana do município de Castelândia (GO). Em todo o entorno da área, há propriedades rurais com pastagens, lavouras e vegetação em geral.

e. Infraestrutura existente

Energia elétrica.

f. Estrutura a ser instalada

Conterá os seguintes itens:

- um alojamento com 15 (quinze) quartos, sendo 2 (dois) beliches por quarto. Os trabalhadores terão 5 (cinco) banheiros com chuveiros e 7 (sete) sanitários e, ainda, uma área de vivência com jogos e televisão;
- refeitório;
- carpintaria;

- casa para armazenamento de produtos químicos e inflamáveis, de acordo com a NBR 17505;
- coleta seletiva;
- fossa séptica, de acordo a NBR 7229;
- almoxarifado
- estacionamento;
- uma guarita.

g. Infraestrutura básica de serviços

No canteiro, serão feitas coletas seletivas no pátio, para facilitar o transporte dos resíduos pela Prefeitura e pela empresa recicladora.

Serão encaminhados para o aterro sanitário ou aterro controlado todos os resíduos de lixo comum. A realização do transporte dos resíduos até o local de destinação final será feita pelo serviço público municipal.

Os resíduos de papel, plástico, metal e vidro serão encaminhados para a empresa recicladora.

A água servida de despejo sanitário será destinada para a fossa séptica a ser construída de acordo com a NBR 7.229.

h. Operação do canteiro de obras / mão de obra

A data prevista para instalação do canteiro de obras depende do processo de licenciamento ambiental, só devendo ser feita após a emissão da LI.

O número total de empregados locais será de 100 (cem), dos quais 60 (sessenta) (60%) serão provenientes de outras regiões e 40 (quarenta) (40%), compostos por mão de obra local.

Estará de plantão no canteiro de obras um profissional de Enfermagem.

A carga horária semanal será de 44 (quarenta) horas, tendo o sábado compensado e as folgas aos domingos.

O regime de horário de entrada e saída livre do canteiro de obras e da área de armazenamento será de segunda-feira a sexta-feira, das 7h às 16h e, aos sábados, das 7h às 11h.

i. Necessidade de supressão de vegetação

Limpeza do terreno.

4.8 TRECHO 2 – CANTEIRO SECUNDÁRIO DE INACIOLÂNDIA

4.8.1 INFORMAÇÕES GERAIS

| | |
|-------------------------------|-------------------------------|
| Município/UF | Inaciolândia (GO) |
| Trecho a que atenderá | MV-20 ao MV-25 |
| Coordenadas (Fuso – UTM) | 22K – 607.134 E / 7.955.642 N |
| Área total a ser ocupada | 1.500m ² |
| Construtora responsável | SEPCO 1 |
| Supressão de vegetação nativa | Limpeza do terreno |

4.8.2 INFORMAÇÕES ESPECÍFICAS

Objetiva atender à construção da LT no trecho compreendido entre o MV-20 e o MV-25, correspondente ao município de Inaciolândia (Goiás).

a. Endereço

Zona urbana da cidade de Inaciolândia (GO).

b. Localização geográfica





Figuras 23 e 24 – Localização do Canteiro de Obras de Inaciolândia (GO).
Fonte: Programa Google Earth (2013).

c. Acessos existentes e previsão de novos

Não será necessária a construção de novos acessos. O acesso se dará pela Rodovia GO-206 e vias municipais.

d. Caracterização da área (urbana/rural) e uso do solo no entorno

Zona urbana periférica da cidade de Inaciolândia (GO). Em todo o entorno da área, há propriedades rurais com pastagens, lavouras e vegetação em geral, bem como construções.

e. Infraestrutura existente

Energia elétrica.

f. Estrutura a ser instalada

Conterá os seguintes itens:

- um alojamento com 15 (quinze) quartos, sendo 2 (dois) beliches por quarto. Os trabalhadores terão 5 (cinco) banheiros com chuveiros e 7 (sete) sanitários e, ainda, uma área de vivência com jogos e televisão;
- refeitório;
- carpintaria;

- casa para armazenamento de produtos químicos e inflamáveis, de acordo com a NBR 17505;
- coleta seletiva;
- fossa séptica, de acordo a NBR 7229;
- almoxarifado
- estacionamento;
- uma guarita.

g. Infraestrutura básica de serviços

No canteiro, serão feitas coletas seletivas no pátio, para facilitar o transporte dos resíduos pela Prefeitura e pela empresa recicladora.

Serão encaminhados para o aterro sanitário ou aterro controlado todos os resíduos de lixo comum. A realização do transporte dos resíduos até o local de destinação final será feita pelo serviço público municipal.

Os resíduos de papel, plástico, metal e vidro serão encaminhados para a empresa recicladora.

A água servida de despejo sanitário será destinada para a fossa séptica a ser construída de acordo com a NBR 7.229.

h. Operação do canteiro de obras / mão de obra

A data prevista para instalação do canteiro de obras depende do processo de licenciamento ambiental, só devendo ser feita após a emissão da LI.

O número total de empregados locais será de 100 (cem), dos quais 60 (sessenta) (60%) serão provenientes de outras regiões e 40 (quarenta) (40%), compostos por mão de obra local.

Estará de plantão no canteiro de obras um profissional de Enfermagem.

A carga horária semanal será de 44 (quarenta e quatro) horas, tendo o sábado compensado e as folgas aos domingos.

O regime de horário de entrada e saída livre do canteiro de obras e da área de armazenamento será de segunda-feira a sexta-feira, das 7h às 16h e, aos sábados, das 7h às 11h.

i. Necessidade de supressão de vegetação

Limpeza do terreno.

4.9 TRECHO 2 – CANTEIRO SECUNDÁRIO DE CAPINÓPOLIS

4.9.1 INFORMAÇÕES GERAIS

| | |
|-------------------------------|-------------------------------|
| Município/UF | Capinópolis (MG) |
| Trecho a que atenderá | MV-25 ao MV-29 |
| Coordenadas (Fuso – UTM) | 22K – 651.594 E / 7.932.273 N |
| Área total a ser ocupada | 1.500m ² |
| Construtora responsável | SEPCO 1 |
| Supressão de vegetação nativa | Limpeza do terreno |

4.9.2 INFORMAÇÕES ESPECÍFICAS

Objetiva atender à construção da LT no trecho compreendido entre o MV-25 ao MV-29, correspondente ao município de Capinópolis (MG).

a. Endereço

Zona periférica urbana de Capinópolis.

b. Localização geográfica





Figuras 25 e 26 – Localização do Canteiro de Obras de Capinópolis (MG).
Fonte: Programa Google Earth (2013).

c. Acessos existentes e previsão de novos

Não será necessária a construção de novos acessos. O acesso se dará pela Rodovia MG-154 e vias municipais.

d. Caracterização da área (urbana/rural) e uso do solo no entorno

Zona rural do município de Capinópolis (GO). Em todo o entorno da área, há propriedades rurais com pastagens, lavouras e vegetação em geral.

e. Infraestrutura existente

Energia elétrica e água encanada.

f. Estrutura a ser instalada

Conterá os seguintes itens:

- um alojamento com 15 (quinze) quartos, sendo 2 (dois) beliches por quarto. Os trabalhadores terão 5 (cinco) banheiros com chuveiros e 7 (sete) sanitários e, ainda, uma área de vivência com jogs e televisão;
- refeitório;
- carpintaria;
- casa para armazenamento de produtos químicos e inflamáveis de acordo com a NBR 17505;

- coleta seletiva;
- fossa séptica, de acordo a NBR 7229;
- almoxarifado
- estacionamento;
- uma guarita.

g. Infraestrutura básica de serviços

No canteiro, serão feitas coletas seletivas no pátio, para facilitar o transporte dos resíduos pela Prefeitura e pela empresa recicladora.

Serão encaminhados para o aterro sanitário ou aterro controlado todos os resíduos de lixo comum. A realização do transporte dos resíduos até o local de destinação final será feita pelo serviço público municipal.

Os resíduos de papel, plástico, metal e vidro serão encaminhados para a empresa recicladora.

A água servida de despejo sanitário será destinada para a fossa séptica a ser construída de acordo com a NBR 7.229.

h. Operação do canteiro de obras / mão de obra

A data prevista para instalação do canteiro de obras depende do processo de licenciamento ambiental, só devendo ser feita após a emissão da LI.

O número total de empregados locais será de 100 (cem), dos quais 60 (sessenta) (60%) serão provenientes de outras regiões e 40 (quarenta) (40%), compostos por mão de obra local.

Estará de plantão no canteiro de obras um profissional de Enfermagem.

A carga horária semanal será de 44 (quarenta) horas, tendo o sábado compensado e as folgas aos domingos.

O regime de horário de entrada e saída livre do canteiro de obras e da área de armazenamento será de segunda-feira a sexta-feira, das 7h às 16h e, aos sábados, das 7h às 11h.

i. Necessidade de supressão de vegetação

Limpeza do terreno.

4.10 TRECHO 2 – CANTEIRO SECUNDÁRIO DE ITUIUTABA

4.10.1 INFORMAÇÕES GERAIS

| | |
|-------------------------------|-------------------------------|
| Município/UF | Ituiutaba (MG) |
| Trecho a que atenderá | MV-29 ao MV-38 |
| Coordenadas (Fuso – UTM) | 22K – 659.373 E / 7.902.385 N |
| Área total a ser ocupada | 1.500m ² |
| Construtora responsável | SEPCO 1 |
| Supressão de vegetação nativa | Limpeza do terreno |

4.10.2 INFORMAÇÕES ESPECÍFICAS

Objetiva atender à construção da LT no trecho compreendido entre o MV-29 ao MV-38, correspondente ao município de Ituiutaba (MG).

a. Endereço

Zona periférica urbana de Ituiutaba (MG).

b. Localização geográfica

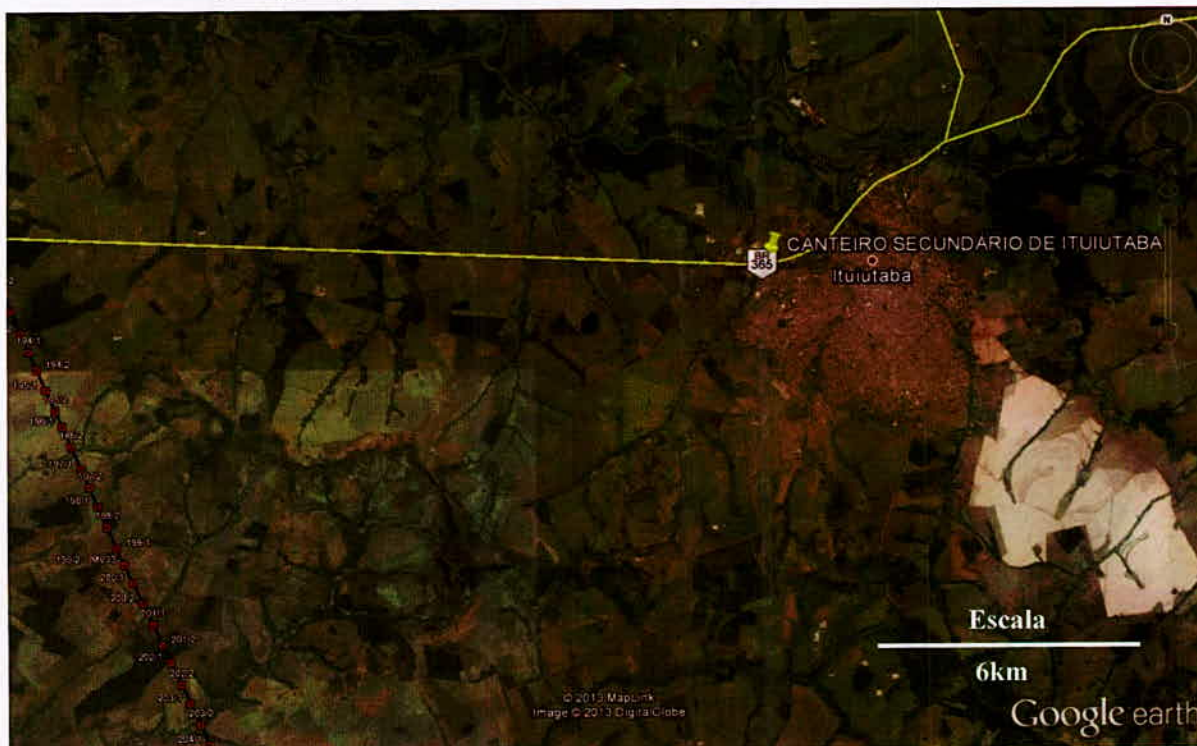

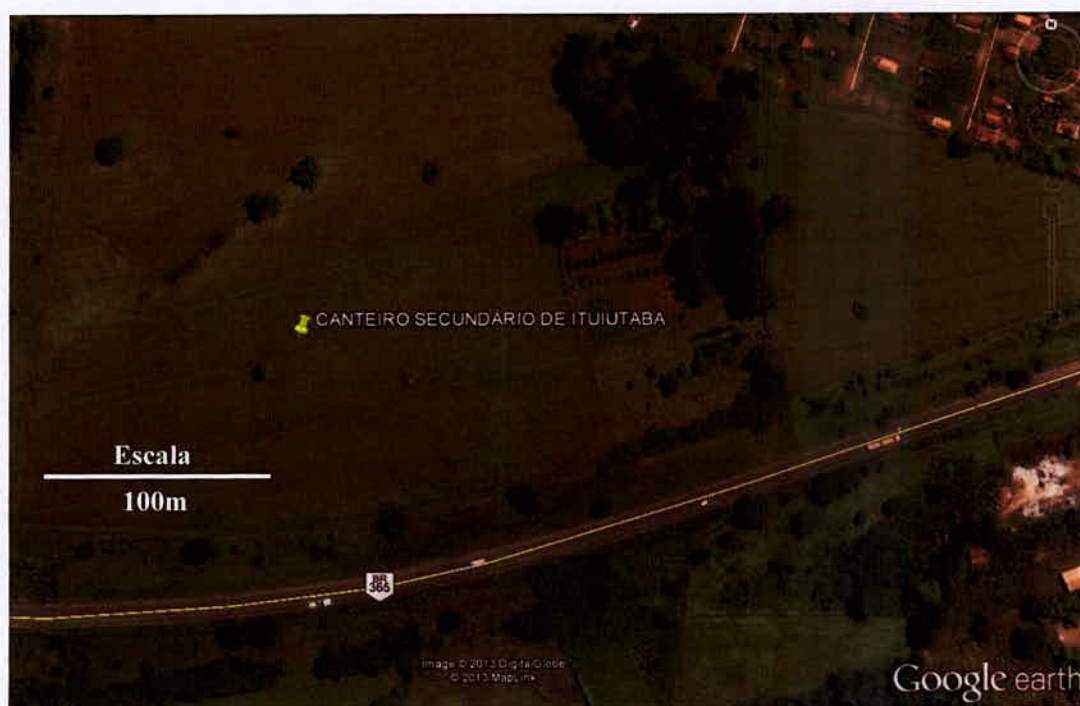

Figuras 27, 28 e 29 – Localização do Canteiro de Obras de Ituiutaba (MG).
Fonte: Programa Google Earth (2013).

c. Acessos existentes e previsão de novos

Não será necessária a construção de novos acessos. O acesso se dará pela Rodovia BR-365 e vias municipais.

d. Caracterização da área (urbana/rural) e uso do solo no entorno

Zona urbana periférica a cidade de Ituiutaba (MG). Em todo o entorno da área, há propriedades rurais com pastagens, lavouras e vegetação em geral, bem como construções e residências.

e. Infraestrutura existente

Energia elétrica e água encanada.

f. Estrutura a ser instalada

Conterá os seguintes itens:

- um alojamento com 15 (quinze) quartos, sendo 2 (dois) beliches por quarto. Os trabalhadores terão 5 (cinco) banheiros com chuveiros e 7 (sete) sanitários e, ainda, uma área de vivência com jogos e televisão;
- refeitório;
- carpintaria;
- casa para armazenamento de produtos químicos e inflamáveis, de acordo com a NBR 17505;
- coleta seletiva;
- fossa séptica, de acordo a NBR 7229;
- almoxarifado
- estacionamento;
- uma guarita.

g. Infraestrutura básica de serviços

No canteiro, serão feitas coletas seletivas no pátio, para facilitar o transporte dos resíduos pela Prefeitura e pela empresa recicladora.

Serão encaminhados para o aterro sanitário ou aterro controlado todos os resíduos de lixo comum. A realização do transporte dos resíduos até o local de destinação final será feita pelo serviço público municipal.

Os resíduos de papel, plástico, metal e vidro serão encaminhados para a empresa recicladora.

A água servida de despejo sanitário será destinada para a fossa séptica a ser construída de acordo com a NBR 7.229.

h. Operação do canteiro de obras / mão de obra

A data prevista para instalação do canteiro de obras depende do processo de licenciamento ambiental, só devendo ser feita após a emissão da LI.

O número total de empregados locais será de 100 (cem), dos quais 60 (sessenta) (60%) serão provenientes de outras regiões e 40 (quarenta) (40%), compostos por mão de obra local.

Estará de plantão no canteiro de obras um profissional de Enfermagem.

A carga horária semanal será de 44 (quarenta) horas, tendo o sábado compensado e as folgas aos domingos.

O regime de horário de entrada e saída livre do canteiro de obras e da área de armazenamento será de segunda-feira a sexta-feira, das 7h às 16h e, aos sábados, das 7h às 11h.

i. Necessidade de supressão de vegetação

Limpeza do terreno.

4.11 TRECHO 2 – CANTEIRO SECUNDÁRIO DE CAMPINA VERDE

4.11.1 INFORMAÇÕES GERAIS

| | |
|--------------------------------------|-------------------------------|
| Município/UF | Campina Verde (MG) |
| Trecho a que atenderá | MV-38 ao MV-45 |
| Coordenadas (Fuso – UTM) | 22K – 659.183 E / 7.838.072 N |
| Área total a ser ocupada | 5.000m ² |
| Construtora responsável | SEPCO 1 |
| Supressão de vegetação nativa | Limpeza do terreno |

4.11.2 INFORMAÇÕES ESPECÍFICAS

Objetiva atender à construção da LT no trecho compreendido entre o MV-38 ao MV-45, correspondente ao município de Campina Verde (MG).

a. Endereço

Zona periférica urbana de Campina Verde.

b. Localização geográfica





Figura 30, 31 e 32 – Localização do Canteiro de Obras de Campina Verde (MG). Fonte: Programa Google Earth (2013).

c. Acessos existentes e previsão de novos

Não será necessária a construção de novos acessos. O acesso se dará pela Rodovia MG-497 (BR-497) e vias municipais.

d. Caracterização da área (urbana/rural) e uso do solo no entorno

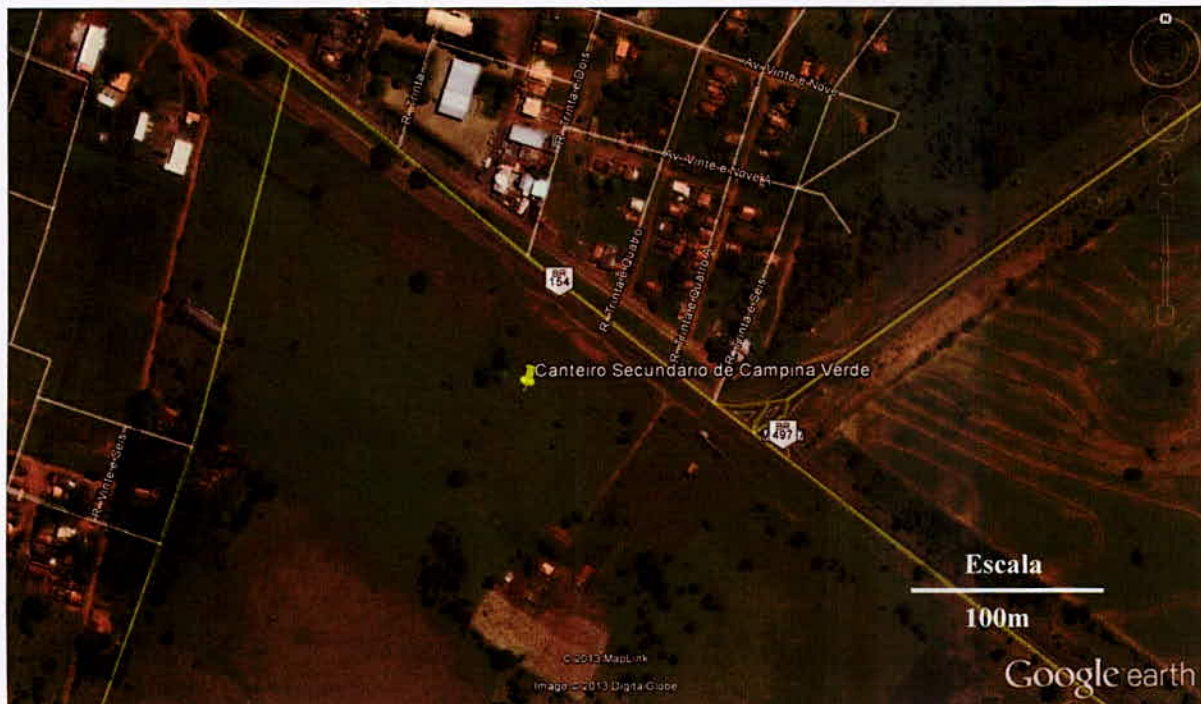
Zona urbana periférica da cidade de Campina Verde (MG). Em todo o entorno da área, há propriedades rurais com pastagens, lavouras e vegetação em geral.

e. Infraestrutura existente

Energia elétrica.

f. Estrutura a ser instalada

Conterá os seguintes itens:

- um alojamento com 15 (quinze) quartos, sendo 2 (dois) beliches por quarto. Os trabalhadores terão 5 (cinco) banheiros com chuveiros e 7 (sete) sanitários e, ainda, uma área de vivência com jogos e televisão;
- refeitório;
- carpintaria;

- casa para armazenamento de produtos químicos e inflamáveis, de acordo com a NBR 17505;
- coleta seletiva;
- fossa séptica, de acordo a NBR 7229;
- almoxarifado
- estacionamento;
- uma guarita.

g. Infraestrutura básica de serviços

No canteiro, serão feitas coletas seletivas no pátio, para facilitar o transporte dos resíduos pela Prefeitura e pela empresa recicladora.

Serão encaminhados para o aterro sanitário ou aterro controlado todos os resíduos de lixo comum. A realização do transporte dos resíduos até o local de destinação final será feita pelo serviço público municipal.

Os resíduos de papel, plástico, metal e vidro serão encaminhados para a empresa recicladora.

A água servida de despejo sanitário será destinada para a fossa séptica a ser construída de acordo com a NBR 7.229.

Informa-se, ainda, que maiores detalhes serão apresentados nos relatórios periódicos de acompanhamento das obras, quando tais informações já tiverem disponíveis e consolidadas.

h. Operação do canteiro de obras / mão de obra

A data prevista para instalação do canteiro de obras depende do processo de licenciamento ambiental, só devendo ser feita após a emissão da LI.

O número total de empregados locais será de 100 (cem), dos quais 60 (sessenta) (60%) serão provenientes de outras regiões e 40 (quarenta) (40%), compostos por mão de obra local.

Estará de plantão no canteiro de obras um profissional de Enfermagem.

A carga horária semanal será de 44 (quarenta) horas, tendo o sábado compensado e as folgas aos domingos.

O regime de horário de entrada e saída livre do canteiro de obras e da área de armazenamento será de segunda-feira a sexta-feira, das 7h às 16h e, aos sábados, das 7h às 11h.

i. Necessidade de supressão de vegetação

Limpeza do terreno.

4.12 TRECHO 2 – CANTEIRO SECUNDÁRIO DE ITAPAGIBE

4.12.1 INFORMAÇÕES GERAIS

| | |
|-------------------------------|-------------------------------|
| Município/UF | Itapagibe (MG) |
| Trecho a que atenderá | MV-45 ao MV-55 |
| Coordenadas (Fuso – UTM) | 22K – 670.480 E / 7.799.873 N |
| Área total a ser ocupada | 1.500m ² |
| Construtora responsável | SEPCO 1 |
| Supressão de vegetação nativa | Limpeza do terreno |

4.12.2 INFORMAÇÕES ESPECÍFICAS

Objetiva atender à construção da LT no trecho compreendido entre o MV-45 ao MV-55, correspondente ao município de Itapagibe (MG).

a. Endereço

Zona periférica urbana de Itapagibe.

b. Localização geográfica



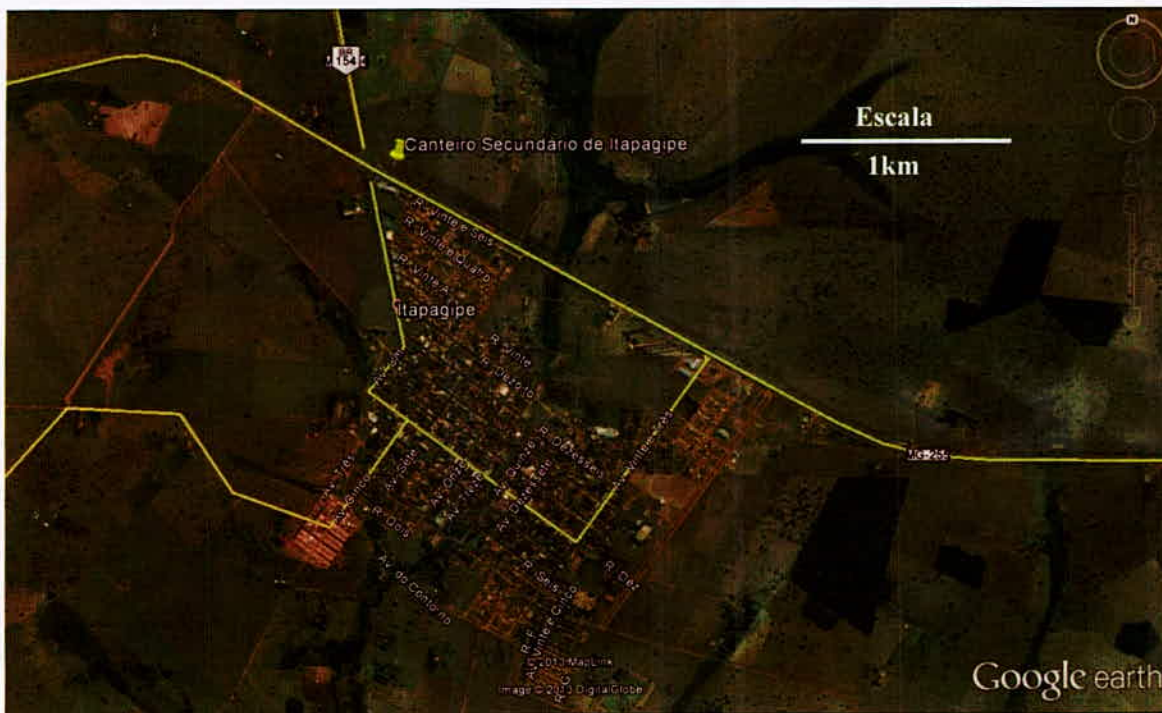

**Figura 33, 34 e 35 – Localização do Canteiro de Obras de Itapagipe (MG).
Fonte: Programa Google Earth (2013).**

c. Acessos existentes e previsão de novos

Não será necessária a construção de novos acessos. O acesso se dará pela Rodovia MG 255 e vias municipais.

d. Caracterização da área (urbana/rural) e uso do solo no entorno

Zona periférica urbana de Itapagipe (MG). Em todo o entorno da área, há propriedades rurais com pastagens, lavouras e vegetação em geral e algumas construções residenciais.

e. Infraestrutura existente

Energia elétrica.

f. Estrutura a ser instalada

Conterá os seguintes itens:

- um alojamento com 15 (quinze) quartos, sendo 2 (dois) beliches por quarto. Os trabalhadores terão 5 (cinco) banheiros com chuveiros e 7 (sete) sanitários e, ainda, uma área de vivência com jogs e televisão;
- refeitório;
- carpintaria;
- casa para armazenamento de produtos químicos e inflamáveis, de acordo com a NBR 17505;
- coleta seletiva;
- fossa séptica, de acordo a NBR 7229;
- almoxarifado
- estacionamento;
- uma guarita.

g. Infraestrutura básica de serviços

No canteiro, serão feitas coletas seletivas no pátio, para facilitar o transporte dos resíduos pela Prefeitura e pela empresa recicladora.

Serão encaminhados para o aterro sanitário ou aterro controlado todos os resíduos de lixo comum. A realização do transporte dos resíduos até o local de destinação final será feita pelo serviço público municipal.

Os resíduos de papel, plástico, metal e vidro serão encaminhados para a empresa recicladora.

A água servida de despejo sanitário será destinada para a fossa séptica a ser construída de acordo com a NBR 7.229.

Informa-se, ainda, que maiores detalhes serão apresentados nos relatórios periódicos de acompanhamento das obras, quando tais informações já tiverem disponíveis e consolidadas.

h. Operação do canteiro de obras / mão de obra

A data prevista para instalação do canteiro de obras depende do processo de licenciamento ambiental, só devendo ser feita após a emissão da LI.

O número total de empregados será de 100 (cem), dos quais 60 (sessenta) (60%) serão provenientes de outras regiões e 40 (quarenta) (40%), compostos por mão de obra local.

A carga horária semanal será de 44 (quarenta) horas, tendo o sábado compensado e as folgas aos domingos.

O regime de horário de entrada e saída livre do canteiro de obras e da área de armazenamento será de segunda-feira a sexta-feira, das 7h às 16h e, aos sábados, das 7h às 11h.

i. Necessidade de supressão de vegetação

Limpeza do terreno.

4.13 TRECHO 2 – CANTEIRO SECUNDÁRIO DE FRONTEIRA

4.13.1 INFORMAÇÕES GERAIS

| | |
|--------------------------------------|-------------------------------|
| Município/UF | FRONTEIRA (MG) |
| Trecho a que atenderá | MV-55 ao MV-59 |
| Coordenadas (Fuso – UTM) | 22K – 686.570 E / 7.756.225 N |
| Área total a ser ocupada | 5.000m ² |
| Construtora responsável | SEPCO 1 |
| Supressão de vegetação nativa | Limpeza do terreno |

4.13.2 INFORMAÇÕES ESPECÍFICAS

Objetiva atender à construção da LT no trecho compreendido entre o MV-55 e o MV-59, correspondente ao município de Fronteira (MG).

a. Endereço

Zona periférica urbana da cidade de Fronteira.

b. Localização geográfica



Figuras 36 e 37 – Localização do Canteiro de Obras de Fronteira (MG).
Fonte: Programa Google Earth (2013).

c. Acessos existentes e previsão de novos

Não será necessária a construção de novos acessos. O acesso se dará pela Rodovia BR-153 e vias municipais.

d. Caracterização da área (urbana/rural) e uso do solo no entorno

Zona periférica urbana de Fronteira (MG). Em todo o entorno da área, há propriedades rurais com pastagens, lavouras e vegetação em geral.

e. Infraestrutura existente

Energia elétrica e água encanada.

f. Estrutura a ser instalada

Conterá os seguintes itens:

- um alojamento com 15 (quinze) quartos, sendo 2 (dois) beliches por quarto. Os trabalhadores terão 5 (cinco) banheiros com chuveiros e 7 (sete) sanitários e, ainda, uma área de vivência com jogos e televisão;
- refeitório;
- carpintaria;
- casa para armazenamento de produtos químicos e inflamáveis, de acordo com a NBR 17505;
- coleta seletiva;
- fossa séptica, de acordo a NBR 7229;
- almoxarifado
- estacionamento;
- uma guarita.

g. Infraestrutura básica de serviços

No canteiro, serão feitas coletas seletivas no pátio, para facilitar o transporte dos resíduos pela Prefeitura e pela empresa recicladora.

Serão encaminhados para o aterro sanitário ou aterro controlado todos os resíduos de lixo comum. A realização do transporte dos resíduos até o local de destinação final será feita pelo serviço público municipal.

Os resíduos de papel, plástico, metal e vidro serão encaminhados para a empresa recicladora.

A água servida de despejo sanitário será destinada para a fossa séptica a ser construída de acordo com a NBR 7.229.

h. Operação do canteiro de obras / mão de obra

A data prevista para instalação do canteiro de obras depende do processo de licenciamento ambiental, só devendo ser feita após a emissão da LI.

O número total de empregados será de 100 (cem), dos quais 60 (sessenta) (60%) serão provenientes de outras regiões e 40 (quarenta) (40%), compostos por mão de obra local.

A carga horária semanal será de 44 (quarenta e quatro) horas, tendo o sábado compensado e as folgas aos domingos.

O regime de horário de entrada e saída livre do canteiro de obras e da área de armazenamento será de segunda-feira a sexta-feira, das 7h às 16h e, aos sábados, das 7h às 11h.

i. Necessidade de supressão de vegetação

Limpeza do terreno.

4.14 TRECHO 3 – CANTEIRO PRINCIPAL SE MARIMBONDO II

4.14.1 INFORMAÇÕES GERAIS

| | |
|--------------------------------------|---------------------------------|
| Município/UF | Fronteira (MG) |
| Trecho a que atenderá | SE Marimbondo II - Interligação |
| Coordenadas (Fuso – UTM) | 22K – 687.573 E / 7.754.113 N |
| Área total a ser ocupada | 30.000m ² |
| Construtora responsável | SEPCO 1 |
| Supressão de vegetação nativa | Não |

4.14.2 INFORMAÇÕES ESPECÍFICAS

Objetiva atender à construção da SE Marimbondo II, no trecho compreendido entre o Km 395 e o Km 470, correspondente ao município de Fronteira, Minas Gerais.

a. Endereço

Próximo à SE Marimbondo II.

b. Localização geográfica

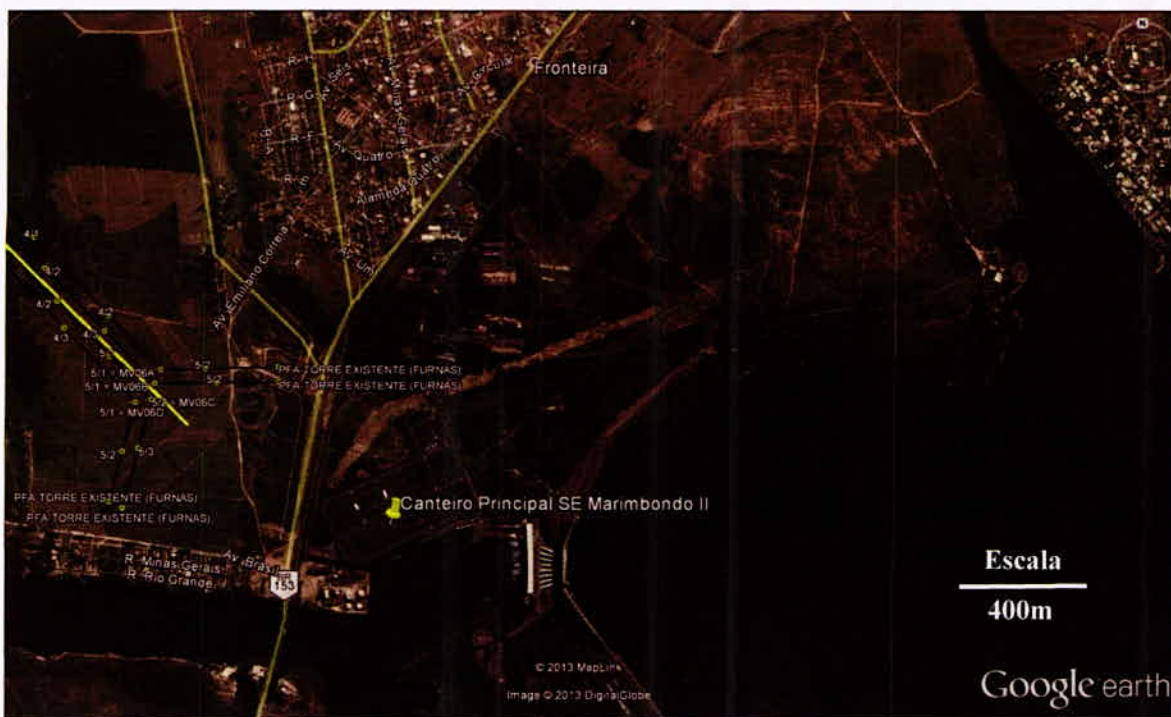

Figuras 38 e 39 – Localização do Canteiro de Obras da SE Marimbondo II, em Fronteira (MG).
Fonte: Programa Google Earth (2013).

c. Acessos existentes e previsão de novos

Não será necessária a construção de novos acessos. O acesso se dará pela Rodovia BR-153.

d. Caracterização da área (urbana/rural) e uso do solo no entorno

Zona rural do município de Fronteira (MG). Em todo o entorno da área, há propriedades rurais com pastagens, lavouras e vegetação em geral.

e. Infraestrutura existente

Energia elétrica e água encanada.

f. Estrutura a ser instalada

Conterá os seguintes itens:

- um alojamento com 15 (quinze) quartos, sendo 2 (dois) beliches por quarto. Os trabalhadores terão 5 (cinco) banheiros com chuveiros e 8 (oito) sanitários e, ainda, uma área de vivência com jogos e televisão;
- refeitório/cozinha;
- ambulatório;

- central de concreto;
- oficina mecânica;
- tanque de combustível;
- área para estocar bobinas, ferragens e pré-moldados;
- carpintaria;
- casa para armazenamento de produtos químicos e inflamáveis, de acordo com a NBR 17505;
- coleta seletiva;
- fossa séptica, de acordo a NBR 7229;
- almoxarifado;
- casa de parafuso;
- estacionamentos;
- lavanderia;
- lavador para betoneira estacionária e móvel;
- uma casa para escritório;
- uma guarita.

g. Infraestrutura básica de serviços

No canteiro, serão feitas coletas seletivas no pátio, para facilitar o transporte dos resíduos pela Prefeitura e pela empresa recicladora.

Serão encaminhados para o aterro sanitário ou aterro controlado todos os resíduos de lixo comum. A realização do transporte dos resíduos até o local de destinação final será feita pelo serviço público municipal.

Os resíduos de papel, plástico, metal e vidro serão encaminhados para a empresa recicladora.

A água servida de despejo sanitário será destinada para a fossa séptica a ser construída de acordo com a NBR 7229.

h. Operação do canteiro de obras / mão de obra

A data prevista para instalação do canteiro de obras depende do processo de licenciamento ambiental, só devendo ser feita após a emissão da LI.

O número total de empregados será de 100 (cem), dos quais 60 (sessenta) (60%) serão provenientes de outras regiões e 40 (quarenta) (40%) compostos por mão de obra local.

Estará de plantão no canteiro de obras um profissional de Enfermagem.

A carga horária semanal será de 44 (quarenta e quatro) horas, tendo o sábado compensado e as folgas aos domingos.

O regime de horário de entrada e saída livre do canteiro de obras e da área de armazenamento será de segunda-feira a sexta-feira, das 7h às 16h e, aos sábados, das 7h às 11h.

i. Necessidade de supressão de vegetação

Não haverá supressão de vegetação nativa.





SERVIÇO PÚBLICO FEDERAL



TELES PIREAS TRANSMISSION
TP S.A.
Guardião da Transmissão de Energia S.A.



Linha de Transmissão 500kV

Ribeirãozinho – Rio Verde Norte – Marimondo II

Processo IBAMA nº 02001.005398/2012-38

Atendimento às Condicionantes da LP nº 455/2013 - Revisão 01

Outubro | 2013

