

**LT 600kV CC Coletora
Porto Velho Araraquara 2, N° 01**

Abril de 2010

EIA

ESTUDO DE IMPACTO AMBIENTAL

VOL. 3/9

Diagnóstico do Meio Biótico
PARTE A

CONSÓRCIO AMBIENTAL MADEIRA

SUMÁRIO

VOLUME 1 / 9

INTRODUÇÃO, CONSIDERAÇÕES GERAIS, CARACTERIZAÇÃO DO EMPREENDIMENTO, ALTERNATIVAS LOCACIONAIS E ÁREAS DE INFLUÊNCIA

1. INTRODUÇÃO.....	1-1
2. CONSIDERAÇÕES GERAIS	2-1
2.1 PROCEDIMENTOS DO LICENCIAMENTO	2-1
2.1.1 Instrumentos Legais e Normativos	2-2
a. Apresentação.....	2-2
b. Planejamento do Setor Elétrico no Brasil	2-3
c. Aspectos Jurídicos do Licenciamento Ambiental do Empreendimento	2-8
2.1.1.1 CONSIDERAÇÕES ACERCA DA LEGISLAÇÃO AMBIENTAL DOS ESTADOS	2-45
a. Considerações acerca da Legislação Ambiental de Rondônia	2-46
b. Considerações acerca da Legislação Ambiental de Mato Grosso.....	2-52
c. Considerações acerca da Legislação Ambiental de Goiás.....	2-58
d. Considerações acerca da Legislação Ambiental de Minas Gerais	2-64
e. Considerações acerca da Legislação Ambiental de São Paulo.....	2-70
2.1.1.2 CONSIDERAÇÕES ACERCA DA LEGISLAÇÃO AMBIENTAL DOS MUNICÍPIOS	2-82
2.1.1.3 QUADRO DE LEGISLAÇÃO AMBIENTAL APLICÁVEL AO EMPREENDIMENTO.....	2-90
a. Quadro de Legislação Ambiental Federal	2-90
b. Quadro de Legislação Ambiental dos Estados....	2-104
c. Quadro de Legislação Ambiental dos Municípios	2-123
2.1.2 ESTUDOS AMBIENTAIS	2-142
2.1.2.1 ESTUDO DE IMPACTO AMBIENTAL – EIA	2-142
2.1.2.2 RELATÓRIO DE IMPACTO AMBIENTAL – RIMA.....	2-143
2.1.2.3 OUTROS ESTUDOS E DOCUMENTOS.....	2-143
a. Estudos de Levantamento de Potencial Malarígeno	2-143

b.	Estudos Etnoecológicos nas Terras Indígenas ...	2-144
c.	Estudos sobre Comunidades Quilombolas	2-145
d.	Estudos sobre Assentamentos Agrícolas.....	2-147
e.	Estudos sobre o Patrimônio Histórico e Artístico Regional	2-148
f.	Certidão de Anuência das Prefeituras Municipais	2-148
g.	Estudos Específicos para Unidades de Conservação Federais	2-149
h.	Estudos Específicos para Cavidades	2-149
2.1.3	MECANISMOS DE PARTICIPAÇÃO SOCIAL.....	2-150
2.1.3.1	AUDIÊNCIAS PÚBLICAS.....	2-150
2.1.4	MECANISMOS DE ACOMPANHAMENTO DOS ESTUDOS AMBIENTAIS.....	2-150
a.	Disponibilidade do Empreendedor e Empresas Consultoras.....	2-150
b.	Elaboração dos Planos de Trabalho	2-150
c.	Disponibilidade do Empreendedor e Empresas Consultoras para Reuniões.....	2-151
d.	Disponibilidade do Empreendedor e Empresas Consultoras para Vistorias	2-151
e.	Disponibilidade do Empreendedor e Empresas Consultoras para Seminários	2-151

ANEXOS

- 2.1.2-1 – Correspondências SVS/MS
- 2.1.2-2 – Correspondências FUNAI
- 2.1.2-3 – Correspondências Fundação Cultural Palmares
- 2.1.2-4 – Correspondências INCRA
- 2.1.2-5 – Correspondências IPHAN
- 2.1.2-6 – Anuências Obtidas das Prefeituras
- 2.1.2-7 – Correspondências ICMBIO
- 2.1.2-8 – Correspondências CECAV
- 2.1.2-9 – Protocolo Planos de Trabalho

3.	ESTUDO DE IMPACTO AMBIENTAL E RELATÓRIO DE IMPACTO AMBIENTAL.....	3-1-1
3.1	ORIENTAÇÕES PARA ELABORAÇÃO DO EIA/RIMA	3-1-1
3.2	CARACTERIZAÇÃO DO EMPREENDEDOR	3-2-1
a.	Dados do Empreendedor	3-2-1
b.	Experiência das Empresas no Setor	3-2-3

3.3 CARACTERIZAÇÃO DA EMPRESA E DA EQUIPE RESPONSÁVEL PELOS ESTUDOS AMBIENTAIS	3.3-1
a. Dados do Consórcio.....	3.3-1
b. Equipe Técnica.....	3.3-6
c. Experiência do Consórcio.....	3.3-6

ANEXO

3.3-1 – Anotações de Responsabilidade Técnica

3.4 CARACTERIZAÇÃO DO EMPREENDIMENTO	3.4-1
3.4.1 HISTÓRICO DO EMPREENDIMENTO	3.4-4
a. Estrutura do Setor Elétrico Brasileiro.....	3.4-4
b. Entidades Envolvidas na Política Nacional de Energia....	3.4-11
c. Histórico dos Estudos para Inserção no Sistema Interligado Nacional – SIN	3.4-17
d. Sistema Interligado Nacional – SIN	3.4-18
3.4.2 OBJETIVOS DO EMPREENDIMENTO	3.4-21
a. Descrição dos objetivos do empreendimento	3.4-21
3.4.3 JUSTIFICATIVAS DA IMPLEMENTAÇÃO DO EMPREENDIMENTO	3.4-22
a. Justificativas Técnicas, Econômicas e Socioambientais .	3.4-22
b. Justificativas para Uso de Linhas de Transmissão de 600 CC	3.4-23
c. Necessidade de Implementação de duas LTs.....	3.4-30
3.4.4 DESCRIÇÃO DO EMPREENDIMENTO	3.4-31
a. Características Técnicas da LT 600kV CC Coletora Porto - Velho – Araraquara 2 N ^o 01	3.4-32
b. Características Técnicas das Estações Retificadoras e Inversoras, e das Subestações Interligadas	3.4-65
c. Fontes de Distúrbios e Interferências do Sistema de Transmissão	3.4-96
d. Medidas de Segurança.....	3.4-98
e. Riscos e Acidentes	3.4-100
f. Etapas de Planejamento.....	3.4-105
g. Etapas de Implantação do Empreendimento.....	3.4-106
h. Etapas de Operação e Manutenção	3.4-141
i. Diretrizes de Localização dos Pontos de Apoio às Obras ...	3.4-144
3.4.5 ASPECTOS CONSTRUTIVOS	3.4-145
a. Obras e Serviços de Infraestrutura	3.4-145
b. Infraestrutura para Áreas de Apoio.....	3.4-145
c. Técnicas Construtivas Especiais	3.4-146

d.	Procedimentos Construtivos no Interior de Unidades de Conservação e Áreas de Preservação Permanente (APP).....	3.4-149
e.	Critérios para Minimização de Interferências em Fragmentos Florestais	3.4-150
f.	Logística de Saúde, Transporte e Emergência Médica ..	3.4-151
g.	Cruzamentos com Interferências	3.4-151
3.4.6	INVESTIMENTOS.....	3.4-152
3.5	ESTUDO E ANÁLISE COMPARATIVA DE ALTERNATIVAS LOCACIONAIS	3.5-1
a.	Alternativas de Diretrizes de Traçado	3.5-1
b.	Definição do Corredor de Estudo	3.5-37
c.	Identificação e Caracterização de Diretrizes de Traçado.....	3.5-41
d.	Principais Interferências Socioambientais das Alternativas (Diretrizes).....	3.5-50
e.	Distanciamento de Unidades de Conservação	3.5-56
f.	Localização Geográfica do Corredor de Estudo	3.5-59
g.	Análise Comparativa das Alternativas.....	3.5-63
h.	Hipótese de não execução do empreendimento.....	3.5-85
i.	Escolha da diretriz preferencial de passagem	3.5-85
j.	Hipótese de passagem das diretrizes fora dos limites do vale do Rio Guaporé	3.5-87
k.	Alternativas ao corredor de referência do leilão da ANEEL e manutenção de distância de 10km entre os circuitos.....	3.5-89
l.	Razões técnicas para afastamento de 10km do empreendimento em relação ao outro circuito projetado.....	3.5-89
3.6	DIAGNÓSTICO AMBIENTAL DAS ÁREAS DE INFLUÊNCIA DA DIRETRIZ PREFERENCIAL.....	3.6-1
3.6.1	LEVANTAMENTO DE DADOS	3-6-1
3.6.1.1	MEIO FÍSICO	3.6-2
3.6.1.2	MEIO BIÓTICO.....	3.6-5
3.6.1.3	MEIO SOCIOECONÔMICO.....	3.6-9
3.6.2	DEFINIÇÃO DAS ÁREAS DE INFLUÊNCIA.....	3-6-12
3.6.2.1	ÁREA DE ABRANGÊNCIA REGIONAL (AAR).....	3.6-13
3.6.2.2	ÁREA DE INFLUÊNCIA INDIRETA (AII)	3.6-14
3.6.2.3	ÁREA DE INFLUÊNCIA DIRETA (AID).....	3.6-17

VOLUME 2 / 9

DIAGNÓSTICO DO MEIO FÍSICO

3.6.3 CARACTERIZAÇÃO DOS ASPECTOS DE MEIO FÍSICO	3.6.3.1-1
3.6.3.1 CLIMA	3.6.3.1-1
a. Clima e as Condições Meteorológicas da ARR e All	3.6.3.1-6
b. Séries históricas de dados para todas as variáveis climáticas na região de inserção da LT	3.6.3.1-67
3.6.3.2 GEOLOGIA	3.6.3.2-1
a. Caracterização Geológica da All	3.6.3.2-1

ANEXO

3.6.3.2-1 – Coordenadas dos Pontos de Levantamento de Campo – GEOLOGIA

3.6.3.3 CAVIDADES	3.6.3.3-1
a. Identificação e Localização de Cavernas na All.....	3.6.3.3-1
b. Estudos de Patrimônio Espeleológico	3.6.3.3-2
3.6.3.4 SISMICIDADE	3.6.3.4-1
a. Caracterização da ocorrência de eventos sísmicos	3.6.3.4-1
3.6.3.5 GEOMORFOLOGIA E GEOTECNIA	3.6.3.5-1
a. Unidades Geomorfológicas	3.6.3.5-1
b. Padrões de Relevo	3.6.3.5-20
c. Áreas Suscetíveis ao Desencadeamento de Movimentos de Massa, Processos Erosivos e Assoreamento de Corpos d'Água . (Dinâmica Superficial)	3.6.3.5-38
d. Estabilidade Geotécnica de Áreas Sensíveis.....	3.6.3.5-41
3.6.3.6 PEDOLOGIA	3.6.3.6-1
a. Caracterização Pedológica	3.6.3.6-1
b. Áreas Degradadas e Antropizadas.....	3.6.3.6-62
3.6.3.7 RECURSOS MINERAIS	3.6.3.7-1
a. Processos Minerários Existentes	3.6.3.7-1
b. Áreas para Potenciais Bota-Foras e Áreas de Empréstimo	3.6.3.7-12

ANEXO

3.6.3.7-1 – Processos Minerários (DNPM) existentes nas Áreas de Influência da LT

3.6.3.8 PALEONTOLOGIA	3.6.3.8-1
a. Potencial Paleontológico	3.6.3.8-1
3.6.3.9 RECURSOS HÍDRICOS	3.6.3.9-1
a. Principais Corpos d'Água Atravessados	3.6.3.9-1
b. Caracterização dos Principais Corpos d'Água	3.6.3.9-3
c. Caracterização das Áreas Alagáveis na AID	3.6.3.9-13
d. Condições de Drenagem dos Acessos em Áreas de Várzeas e Lagoas Marginais	3.6.3.9-20
3.6.3.10 SÍNTESE DO MEIO FÍSICO	3.6.3.10-1
a. Aspectos Metodológicos e Critérios Adotados	3.6.3.10-1
b. Unidades de Terrenos e Sensibilidade Geoambiental	3.6.3.10-5
c. Resumo	3.6.3.10-19

VOLUME 3 / 9

DIAGNÓSTICO DO MEIO BIÓTICO – PARTE A

3.6.4 CARACTERIZAÇÃO DOS ASPECTOS DO MEIO BIÓTICO	3.6.4.1-1
3.6.4.1 CONSIDERAÇÕES GERAIS	3.6.4.1-1
a. Levantamento e Distribuição dos Grupos	3.6.4.1-1
b. Metodologia e Espaço Amostral	3.6.4.1-1
c. Desenho Experimental do Monitoramento	3.6.4.1-2
3.6.4.2 CARACTERIZAÇÃO DOS ECOSSISTEMAS	3.6.4.2-1
a. Biótopos das Áreas de Influência	3.6.4.2-1
b. Áreas de preservação Permanente (APP)	3.6.4.2-26
c. Unidades de Conservação	3.6.4.2-29
d. Áreas Prioritárias e Corredores Ecológicos...	3.6.4.2-43
3.6.4.3 FLORA	3.6.4.3-1
a. Produtos	3.6.4.3-1
3.6.4.3.1 Levantamento da Flora Terrestre	3.6.4.3-1
a. Florística	3.6.4.3-1
b. Metodologia Adotada	3.6.4.3-19
c. Lista de Espécies	3.6.4.3-29
d. Dados dos Estudos Quali-Quantitativos	3.6.4.3-60
e. Remanescentes Florestais	3.6.4.3-246
f. Extrativismo Vegetal	3.6.4.3-247
g. Espécies da Flora Objeto de Resgate	3.6.4.3-252
3.6.4.3.2 Inventário Florestal	3.6.4.3.2-267
a. Interferências com Áreas de Preservação Permanente (APP)	3.6.4.3.2-267
b. Identificar áreas de apoio à obra	3.6.4.3.2-267
c. Mapear as áreas de vegetação a ser suprimida	3.6.4.3.2-267
d. Uso do Material Lenhoso	3.6.4.3.2-267
e. Quantificar a área a ser desmatada e sua localização	3.6.4.3.2-267
f. Registros das ARTs – Anotação de Responsabilidade Técnica	3.6.4.3.2-268
g. Relatório Fotográfico	3.6.4.3.2-268
h. Apresentar todas as informações, unidades amostrais e cálculos referentes aos dados levantados	3.6.4.3.2-268

3.6.4.4 FAUNA.....	3.6.4.4-1
a. Autorização de Captura, Coleta e Transporte de Fauna Silvestre.....	3.6.4.4-1
b. Registro de Dados.....	3.6.4.4-1
3.6.4.4.1 Levantamento da Fauna Terrestre	3.6.4.4-2
a. Caracterização dos Ambientes.....	3.6.4.4-2
b. Caracterização das Espécies da Fauna	3.6.4.4-2
c. Pontos de Amostragem.....	3.6.4.4-54
d. Metodologia e Esforço Amostral.....	3.6.4.4-82
e. Resultados – AID	3.6.4.4-94
f. Análises Estatísticas e Conclusões.....	3.6.4.4-260
g. Destino do material coletado	3.6.4.4-272
3.6.4.4.2 Levantamento de Fauna Aquática em Áreas de Várzea.....	3.6.4.4-272
a. Metodologia.....	3.6.4.4-272
b. Resultados	3.6.4.4-278
3.6.4.4.3 Conclusões sobre a Fauna Terrestre e a Fauna Aquática.....	3.6.4.4-317

VOLUME 4 / 9

DIAGNÓSTICO DO MEIO BIÓTICO – PARTE B - ANEXOS

ANEXOS

- 3.6.4.4-1 – Autorizações para Captura, Coleta e Transporte de Material Biológico
- 3.6.4.4.1-1 – Espécies de Mastofauna de Ocorrência nas Áreas de Influência Indireta da LT
- 3.6.4.4.1-2 – Espécies de Aves de Ocorrência na Área de Influência Indireta da LT
- 3.6.4.4.1-3 – Espécies de Herpetofauna de Ocorrência na Área de Influência Indireta da LT
- 3.6.4.4.1-4 – Espécies de Borboleta de Ocorrência na Área de Influência Indireta da LT
- 3.6.4.4.1-5 – Espécies de Ictiofauna de Ocorrência na Área de Influência Indireta da LT
- 3.6.4.4.1-6 – Ofício Nº 265/2010/CGFAP/DBFLO
- 3.6.4.4.1-7 – Padrões Utilizados para a Análise de Solos
- 3.6.4.4.1-8 – Estações Meteorológicas Utilizadas como Subsídio à Coleta de Fauna
- 3.6.4.4.1-9 – Avaliação do Potencial Malarígeno (APM)
- 3.6.4.4.1-9.1 – Aspectos das Técnicas Utilizadas em Campo e em Laboratório para Avaliação do Potencial Malarígeno da LT
- 3.6.4.4.1-9.2 – Pontos Georreferenciados e Pesquisados para Coleta de Anofelinos Adultos e Imaturos, ao Longo da LT
- 3.6.4.4.1-9.3 – Coletas Efetuadas com Armadilhas de Shannon ao Longo da LT
- 3.6.4.4.1-9.4 – Coletas Efetuadas com Concha Entomológica ao Longo da LT
- 3.6.4.4.1-9.5 – Georreferenciamento dos Pontos de Coleta ao Longo da LT, nos Estados de Rondônia e Mato Grosso, Indicando os Locais onde foram as Capturas de Mosquitos Adultos e Imaturos
- 3.6.4.4.1-10 – Lista Comentada de Mamíferos, Aves, Herpetofauna e Lepidópteros
- 3.6.4.4.1-11 – Cartas de Recebimento (Vertebrados, Ictiofauna, Lepidópteros e Anofelinos).
- 3.6.4.4-2 – CD de Dados Brutos

VOLUME 5 / 9

DIAGNÓSTICO DO MEIO SOCIOECONÔMICO – PARTE A

3.6.5 CARACTERIZAÇÃO DOS ASPECTOS DO MEIO SOCIOECONÔMICO	3.6.5.1-1
3.6.5.1 CONSIDERAÇÕES GERAIS	3.6.5.1-1

ANEXOS

3.6.5.1-1	Roteiro de entrevistas nas Prefeituras	
3.6.5.1-2	Roteiro de entrevista – AID	
3.6.5.1-3	Roteiro de entrevista – Descrição do traçado	
3.6.5.2 ASPECTOS GEOPOLÍTICOS - AAR	3.6.5.2-1	
a. Histórico de Ocupação da AAR	3.6.5.2-1	
b. Programas Governamentais – AAR	3.6.5.2-15	
c. Zoneamento Ecológico Econômico – ZEE dos Estados Abrangidos pelo Empreendimento ..	3.6.5.2-62	
3.6.5.3 DEMOGRAFIA, ESTRUTURA PRODUTIVA E MALHA URBANA	3.6.5.3-1	
a. Histórico de Ocupação das Mesorregiões e Municípios	3.6.5.3-1	
b. Caracterização da População Residente	3.6.5.3-35	
c. Distribuição Geográfica da População Residente	3.6.5.3-70	
d. Hierarquia Urbana Regional	3.6.5.3-101	
e. Infogramas de Hierarquia Urbana Regional	3.6.5.3-103	
f. Ordenamento Territorial: Planos Diretores Municipais	3.6.5.3-115	
g. Caracterização do Uso do Solo no Corredor de Estudo	3.6.5.3-127	
h. Estrutura-Fundiária dos Municípios da All ..	3.6.5.3-139	
i. Superposições e Atividades Incompatíveis com Usos Futuros da Faixa de Servidão	3.6.5.3-158	
j. Povoados, Vilas, Comunidades e Outras Formas de Assentamentos.....	3.6.5.3-168	
k. Área Territorial e Extensão da LT 600kV CC Coletora Porto Velho – Araraquara2, N° 02 nos Municípios Atravessados	3.6.5.3-193	
3.6.5.4 SAÚDE	3.6.5.4-1	
a. Infraestrutura e Serviços de Saúdes disponíveis na All	3.6.5.4-1	

b.	Profissionais de Saúde.....	3.6.5.4-23
c.	Incidência de Endemias na All.....	3.6.5.4-33
d.	Municípios Interceptados pela LT Situados em Área Endêmica de Malária.....	3.6.5.4-35
e.	Recomendações da SVS/MS.....	3.6.5.4-40
f.	Aspectos Sanitários.....	3.6.5.4-40
3.6.5.5	EDUCAÇÃO.....	3.6.5.5-1
a.	Educação Infantil, Ensino Fundamental, Médio e Técnico na All.....	3.6.5.5-1
b.	Ensino Superior na All.....	3.6.5.5-22
3.6.5.6	SEGURANÇA PÚBLICA.....	3.6.5.6-1
a.	Trecho 1 – Porto Velho (RO) – Nova Lacerda (MT).....	3.6.5.6-1
b.	Trecho 2: Vila Bela da Santíssima Trindade (MT) – Alto Araguaia (MT).....	3.6.5.6-13
c.	Trecho 3: Santa Rita do Araguaia (GO) – Araraquara (SP).....	3.6.5.6-21
3.6.5.7	INFRAESTRUTURA.....	3.6.5.7-1
a.	Caracterização da Infraestrutura.....	3.6.5.7-1
b.	Sobreposição do sistema viário com o empreendimento.....	3.6.5.7-26
3.6.5.8	ORGANIZAÇÃO SOCIAL.....	3.6.5.8-1
a.	Pressões Migratórias.....	3.6.5.8-1
b.	Conflitos Agrários e Tensões Socioambientais.....	3.6.5.8-16
c.	Disponibilidade de Mão de Obra na All.....	3.6.5.8-23
3.6.5.9	ATIVIDADES ECONÔMICAS E FINANÇAS PÚBLICAS.....	3.6.5.9-1
a.	Composição do PIB por Setor da Economia ...	3.6.5.9-1
b.	Caracterização das Atividades Econômicas Urbanas e Rurais.....	3.6.5.9-8
3.6.5.10	POPULAÇÕES INDÍGENAS, QUILOMBOLAS E TRADICIONAIS.....	3.6.5.10-1
a.	Comunidades Tradicionais.....	3.6.5.10-1
b.	Comunidades Remanescentes Quilombos ...	3.6.5.10-9
c.	Fatos Históricos e Atuais Associados à Presença de Quilombos.....	3.6.5.10-12
d.	Recomendações da Fundação Palmares ...	3.6.5.10-26
e.	Povos e Etnias Indígenas.....	3.6.5.10-29
f.	Recomendações da FUNAI.....	3.6.5.10-29

3.6.5.11 DINÂMICA E USO DO TERRITÓRIO E OUTRAS

INFORMAÇÕES.....3.6.5.11-1

- a. Análise Descritiva dos Principais Uso de Solo no Corredor em Estudo (AID).....3.6.5.11-1
- b. Mapeamento dos Usos do Solo e Ocupação do Solo na All.....3.6.5.11-104
 - b.1 Uso e Ocupação do Solo Rural na All.....3.6.5.11-133
 - b.2 Culturas e Sistema de Produção no Corredor em Estudo3.6.5.11-173
- c. Travessia de Rios Navegáveis3.6.5.11-166
- d. Projetos de Desenvolvimento Econômico .3.6.5.11-174
- e. Proximidade com Estruturas Impeditivas ..3.6.5.11-183
- f. Projetos Viários3.6.5.11-187
- g. Malhas Urbanas Vulneráveis ao Empreendimento3.6.5.11-191
- h. Demandas por infraestrutura decorrentes do empreendimento3.6.5.11-197

3.6.5.12 PATRIMÔNIO HISTÓRICO, CULTURAL E ARQUEOLÓGICO E DE LAZER – AID/AII

3.6.5.12-1

- a. Áreas de Valor Histórico, Arqueológico, Cultural e Paisagístico3.6.5.12-1
 - a.1 Patrimônio Arqueológico3.6.5.12-1
 - a.2 Patrimônio Paisagístico3.6.5.12-73
 - a.3 Patrimônio Histórico e Cultural3.6.5.12-80
- b. Atendimento às Recomendações do IPHAN3.6.5.12-136
- c. Instituições Envolvidas com o Patrimônio Histórico/Cultural Local3.6.5.12-137
- d. Locais para Prática de Turismo e Lazer3.6.5.12-138

ANEXOS

- 3.6.5-12-1 – Belezas Cênicas
- 3.6.5-12-2 – Belezas Cênicas
- 3.6.5-12-3 – Belezas Cênicas

VOLUME 6 / 9

DIAGNÓSTICO DO MEIO SOCIOECONÔMICO – PARTE B

ANEXO

- 3.6.5.10-1 – Povos e Etnias Indígenas

VOLUME 7 / 9

ANÁLISE INTEGRADA, IMPACTOS, MEDIDAS, PROGRAMAS, PROGNÓSTICOS, CONCLUSÕES, BIBLIOGRAFIA E GLOSSÁRIO

3.6.6	ANÁLISE INTEGRADA	3.6.6-1
3.6.6.1	METODOLOGIA	3.6.6-1
	a. Síntese da Qualidade Ambiental	3.6.6-1
	b. Identificação dos Principais Indicadores de Sensibilidade	3.6.6-2
	c. Pontuação	3.6.6-5
	d. Especialização e Integração dos Indicadores de Sensibilidade	3.6.6-5
3.6.6.2	SÍNTESE DA QUALIDADE AMBIENTAL.....	3.6.6-7
	a. Primeira Geounidade	3.6.6-7
	b. Segunda Geounidade	3.6.6-13
	c. Terceira Geounidade	3.6.6-17
3.6.6.3	SÍNTESE CONCLUSIVA – ÁREAS DE SENSIBILIDADE.....	3.6.6-20
3.6.7	IDENTIFICAÇÃO E AVALIAÇÃO DOS IMPACTOS AMBIENTAIS	3.6.7-1
	a. Considerações da avaliação de impactos e metodologia.....	3.6.7-1
	b. Espacialização dos Impactos	3.6.7-7
	c. Efeitos cumulativos e sinergia	3.6.7-8
	d. Descrição dos Cenários, Intervenções e Processos Indutores	3.6.7-8
	e. Resultados – Descrição dos Impactos Ambientais	3.6.7-40
	f. Programas e Medidas Ambientais.....	3.6.7-115
	g. Conclusão	3.6.7-123

ANEXO

3.6.7-1 – Matriz de Impactos Ambientais

3.6.8	MEDIDAS MITIGADORAS E PROGRAMAS AMBIENTAIS.....	3.6.8-1
	a. Medidas de Controle e Programas Ambientais	3.6.8-1
	b. Proposição Integrada para Monitoramento Ambiental para as Diversas Áreas de Influência.....	3.6.8-1

- c. Composição dos Programas Ambientais3.6.8-5
- d. Medidas Mitigadoras para Construção de Obras3.6.8-5
- e. Outras Medidas Compensatórias3.6.8-5
- f. Incorporar medidas específicas de resgate e
manejo de fauna3.6.8-6
- g. Medidas do meio socioeconômico visando à inserção
regional do empreendimento3.6.8-6
- h. Identificar a participação do empreendedor junto a
parceiros institucionais que desenvolvam programas
de capacitação e qualificação3.6.8-6
- i. Apresentar o Plano Ambiental para a Construção (PAC),
Programa de Gestão de Resíduos, Programa de
Recuperação de Áreas Degradadas (PRAD), Programa
de Prevenção e Controle de Processos Erosivos, entre
outros programas e medidas de controle ambiental
relacionados ao meio físico3.6.8-7
- j. Apresentar medidas de controle do efeito indutor de
penetração e ocupação antrópica gerado pela abertura
da faixa de servidão e demais áreas necessárias para
instalação do empreendimento3.6.8-7
- k. Considerar a hipótese de promoção do incremento e/ou
melhoria das estruturas e serviços médicos municipais
de pronto-atendimento e pronto-socorro, dos serviços
de Segurança Pública junto aos pontos de apoio logístico
do empreendimento (canteiros de obras, cidades, vilas,
comunidades), entre outros serviços, conforme os
resultados dos levantamentos realizados na elaboração
do EIA e das análises de impactos3.6.8-7
- l. Considerar a hipótese de promoção do incremento e/ou
melhoria das infraestrutura e serviços de segurança
pública junto aos pontos de apoio logístico do
empreendimento (canteiros de obras, cidades, vilas,
comunidades), conforme os resultados dos
levantamentos realizados na elaboração das análises
de impactos3.6.8-8

m.	Apresentar medidas de segurança no trânsito e mobilidade urbana, com ênfase no convívio sustentável da mobilidade intraurbana, em razão do incremento do tráfego de veículos pesados no período de obras.....	3.6.8-8
n.	Apresentar medidas e programas de controle/recuperação quanto à instabilização de taludes e encostas marginais e demais áreas sensíveis identificadas na AID.....	3.6.8-8
o.	Apresentar, caso se verifique a presença de áreas de interesse paleontológico, um Programa de Monitoramento Paleontológico, com o objetivo de identificar e mapear as áreas potenciais de ocorrência de vestígios fósseis na AID, conforme as formações litoestratigráficas presentes...	3.6.8-9
p.	Propor ações para qualificar a mão de obra local e regional de forma a priorizar sua contratação	3.6.8-9
q.	Planos e Programas	3.6.8-11
3.6.9	PROGNÓSTICO	3.6.9-1
3.6.9.1	REGIÃO SEM O EMPREENDIMENTO	3.6.9-1
3.6.9.2	A REGIÃO COM O EMPREENDIMENTO	3.6.9-2
3.6.10	CONCLUSÃO	3.6.10-1
3.6.11	REFERÊNCIAS BIBLIOGRÁFICAS.....	3.6.11-1
3.6.12	GLOSSÁRIO.....	3.6.12-1
3.6.13	ANEXOS DO EIA.....	3.6.13-1
4.	ORIENTAÇÕES PARA A APRESENTAÇÃO DAS INFORMAÇÕES.....	4-1
4.1	ENCAMINHAMENTO DE DOCUMENTAÇÃO COMPLEMENTAR	4-1
4.2	NORMAS E PADRÕES PARA PRODUTOS CARTOGRÁFICOS	4-1
4.2.1	PADRÕES GERAIS.....	4-1
4.2.2	IMAGENS	4-6
4.2.3	PLANOS DE INFORMAÇÃO.....	4-9
4.2.4	ATRIBUTOS	4-9
4.2.5	LEGENDA	4-9
4.2.6	ESCALA	4-10
4.2.7	PRODUÇÃO CARTOGRÁFICA E BASE DE DADOS	4-11

ANEXO

4.1-1 DVDs (1/2 e 2/2) - ILUSTRAÇÕES EDITÁVEIS – ARQUIVOS MXD E SHAPES ASSOCIADOS

VOLUME 8 / 9

ILUSTRAÇÕES – PARTE A

ILUSTRAÇÃO 1 – LOCALIZAÇÃO E ACESSOS

ILUSTRAÇÃO 2 – RESTRIÇÕES AMBIENTAIS

ILUSTRAÇÃO 3 – CORREDORES ALTERNATIVOS

ILUSTRAÇÃO 4 – DIRETRIZES DE TRAÇADO

ILUSTRAÇÃO 5 – ÁREAS DE INFLUÊNCIA

ILUSTRAÇÃO 6 – GEOLOGIA, CAVIDADES NATURAIS, PALEONTOLOGIA E JAZIMENTOS MINERAIS

ILUSTRAÇÃO 7 – ZONAS SISMOGÊNICAS E SISMOS

ILUSTRAÇÃO 8 – GEOMORFOLOGIA

ILUSTRAÇÃO 9 – PEDOLOGIA

ILUSTRAÇÃO 10 – SUSCETIBILIDADE À EROSÃO

ILUSTRAÇÃO 11 – PROCESSOS MINERÁRIOS (DNPM)

ILUSTRAÇÃO 12 – SUB-BACIAS HIDROGRÁFICAS

ILUSTRAÇÃO 13 – RECURSOS HÍDRICOS E ÁREAS ALAGÁVEIS

ILUSTRAÇÃO 14 – SÍNTESE DO MEIO FÍSICO

VOLUME 9 / 9

ILUSTRAÇÕES – PARTE B

ILUSTRAÇÃO 15 – COBERTURA VEGETAL, USO E OCUPAÇÃO DAS TERRAS

ILUSTRAÇÃO 16 – CARTA-IMAGEM E PONTOS DE INTERESSE PARA A SOCIOECONOMIA

ILUSTRAÇÃO 17 – UNIDADES DE CONSERVAÇÃO, ÁREAS PRIORITÁRIAS E CORREDORES ECOLÓGICOS

ILUSTRAÇÃO 18 – PONTOS DE AMOSTRAGEM DO MEIO BIÓTICO

ILUSTRAÇÃO 19 – PROJETOS DE ASSENTAMENTOS, TERRAS INDÍGENAS E QUILOMBOLAS

ILUSTRAÇÃO 20 – SENSIBILIDADE AMBIENTAL

ILUSTRAÇÃO 21 – ESPACIALIZAÇÃO DOS IMPACTOS SOCIOAMBIENTAIS

3.6.4 CARACTERIZAÇÃO DOS ASPECTOS DO MEIO BIÓTICO

3.6.4.1 CONSIDERAÇÕES GERAIS

Este item segue as orientações do Termo de Referência e a do Plano de Trabalho para o Meio Biótico (IBAMA), de 17 de abril de 2009, referente à elaboração deste EIA/RIMA.

Os ecossistemas encontrados nas áreas atingidas pelas intervenções do empreendimento foram caracterizados por meio de levantamentos de dados primários e secundários, considerando sua distribuição e relevância na biota regional.

As fontes de informação foram identificadas, assim como as principais publicações relativas à ecologia da região, indicando-se a origem dos dados, distinguidos assim entre dados primários, secundários ou fontes informais, incluindo as descrições utilizadas e as respectivas justificativas.

Portanto, a caracterização do meio biótico consistiu de amostragens quali-quantitativas, com objetivo de diagnosticar isolada e combinadamente as distintas Áreas de Influência do empreendimento. As informações apresentadas neste EIA são importantes subsídios para a elaboração de um programa de monitoramento ambiental e o consequente dimensionamento dos impactos do empreendimento, permitindo que sejam apropriadamente identificados e, quando possível, quantificados no futuro. Nesse sentido, visaram a uma adequada caracterização do cenário ambiental encontrado na fase anterior à de início das obras, garantindo assim futuras comparações com os fatores ambientais encontrados após esta fase.

Para isso, foram examinados e apresentados, detalhadamente, no EIA, os seguintes assuntos:

a. Levantamento e Distribuição dos Grupos

Os resultados referentes ao levantamento e distribuição de cada grupo estão detalhadamente apresentados no **subitem 3.6.4.4.**, Fauna, **na página 3.6.4.1-1** em diante, de modo a facilitar a leitura e organização das informações.

b. Metodologia e Esforço Amostral

As metodologias, de amostragem e análise, e o esforço amostral específicos da flora e de cada grupo de fauna estão detalhados nos respectivos itens nos **subitens 3.6.4.3**, Flora, e **3.6.4.4**, Fauna, apresentados adiante, respectivamente, a partir das páginas **3.6.43.-1** e **3.6.4.4-1**.

c. Desenho Experimental do Monitoramento

A proposta de monitoramento de flora e de fauna está apresentada no **item 3.6.9**, que trata das Medidas Mitigadoras e Programas Ambientais, tendo sido baseada nas informações apresentadas neste diagnóstico.

A fauna silvestre objeto deste EIA é composta por vertebrados terrestres, fauna aquática (ictiofauna) e um grupo de invertebrados considerado biondicador, os lepidópteros. As borboletas foram utilizadas no levantamento por serem relativamente grandes, coloridas e por possuírem vários exemplares de fácil visualização. Além disso, ao longo de muitos anos, elas têm sido consideradas um dos melhores grupos-bandeira para conservação, particularmente de invertebrados (e.g. BROWN, 1991; NEW, 1997).

Todos os procedimentos metodológicos foram acordados com a equipe de analistas ambientais do IBAMA DILIC / COEND – Coordenação de Energia Nuclear e Dutos por meio de Plano de Trabalho – Retificado. Para tanto, foram necessárias reuniões técnicas realizadas em 29 de julho e 7 de agosto de 2009, com os coordenadores/consultores do Meio Biótico do Consórcio Ambiental Madeira (CAM) e os analistas ambientais do Setor Elétrico do IBAMA (Sede).

Primeiramente, foi apresentado um Plano de Trabalho elaborado pelos técnicos do CAM, e protocolado em 19 de maio de 2009 (Protocolo nº 6140/ DILIC/ DIQUA), que incluía metodologias e esforços amostrais similares ao Plano de Trabalho apresentado pelo IBAMA em 14 de julho de 2009 (Ofício 373/2009 – COEND/ CGENE/ DILIC/ IBAMA). Entretanto, esse documento não foi aprovado em primeira instância. Sendo assim, o órgão licenciador do empreendimento em questão apresentou a metodologia denominada “RAPELD modificado”, para aplicação nos trabalhos.

O sistema de amostragem RAPELD, inicialmente proposto pelo Programa de Pesquisa em Biodiversidade (PPBio) (www.ppbio.inpa.gov.br) foi criado pelo Ministério de Ciência e Tecnologia (MCT) para aumentar a eficiência de estudos de monitoramento de biodiversidade, e vem sendo indicado para utilização em inventários de fauna com o propósito de licenciamento. O conjunto de metodologias que compõem o RAPELD foi desenvolvido tendo como foco o inventário da biodiversidade amazônica, procurando resolver os problemas associados à coleta de informações, especialmente em estudos ecológicos de longa duração (PELD), e também empregando técnicas utilizadas em levantamentos mais rápidos e pontuais (RAP) (MAGNUSSON *et al.*, 2005).

As questões principais levantadas com relação aos estudos desenvolvidos na Região Amazônica, que levaram à proposta de implementação de um protocolo padronizado,

foram, além da deficiência geral das informações biológicas, a inadequação da distribuição espacial das informações geradas e a falta de padronização de técnicas de coleta dos dados, o que inviabiliza a comparação dos resultados obtidos em diferentes estudos.

Dessa forma, a partir de 2003, foram testados e implementados protocolos estruturados para a coleta de informações sobre diferentes táxons, que resultaram no conjunto de técnicas propostas pelo PPBio. Sua principal característica é procurar atender às exigências de estudos ecológicos, sistematizando de forma mais rígida os procedimentos de coleta normalmente empregados por taxonomistas. Dentre os objetivos centrais, destaca-se a preocupação em compreender os padrões de distribuição das espécies de diversos tipos de organismos em escala comparável.

A metodologia do RAPELD vem sendo desde então empregada e testada basicamente em áreas de Reservas na Amazônia Central, onde são desenvolvidos estudos ecológicos de longa duração, como a Reserva Ducke e os fragmentos que fazem parte do Projeto Dinâmica Biológica de Fragmentos Florestais (PDBFF) (ZUQUIM *et al.*, 2007). Essas áreas de Floresta Ombrófila Densa têm sua vegetação e características ambientais já bastante conhecidas, facilitando as decisões quanto à localização dos módulos e trilhas de amostragem. O desenvolvimento de estudos de longa duração realizados nessas Reservas, por equipes diferentes e focadas em distintos grupos taxonômicos, permite o revezamento durante o trabalho, de forma a evitar que a metodologia desenvolvida para o estudo de um táxon interfira com os demais.

Baseado, portanto, no Plano de Trabalho definido pelo IBAMA (Sede) (Ofício 373/2009 – COEND/CGENE/DILIC/IBAMA), os Diagnósticos do Meio Biótico para o presente estudo seguiram as metodologias do RAPELD modificado. Ressalta-se que a presente campanha foi realizada no início do período úmido. No entanto, a fim de atender à sazonalidade, será feita uma segunda campanha, no período seco, a partir de maio de 2010, na fase da Licença de Instalação.

3.6.4.2 CARACTERIZAÇÃO DOS ECOSISTEMAS

a. Biótopos das Áreas de Influência

Os ecossistemas encontrados ao longo da LT foram identificados e caracterizados por meio de mapas georreferenciados, visando ao diagnóstico ambiental da Área de Abrangência Regional (AAR) e das Áreas de Influência Indireta (AII) e Direta (AID) do empreendimento, o que implicou a utilização de distintas escalas espaciais e unidades amostrais. Os mapeamentos foram assim produzidos, tanto a partir de dados primários quanto de secundários e/ou de fontes informais, de acordo com as recomendações do órgão licenciador.

A ampla área do território brasileiro, abrangendo mais de 8.500.000km², corresponde a uma grande diversidade de fatores bióticos e abióticos. Isso implica uma grande variedade de ecossistemas e, por outro lado, uma notável heterogeneidade de tipos vegetacionais, fatores relevantes para a posição do Brasil como detentor da flora mais rica do Planeta (RAPINI *et al.*, 2009).

Empreendimentos lineares, como as linhas de transmissão usualmente estão associados à geração de impactos incidindo ao longo de uma extensa faixa. No caso da LT em foco, destaca-se que seu traçado é de cerca de 2.400km, o que representa potenciais impactos sobre uma grande multiplicidade de ecossistemas, relevando assim estudos tanto em escalas locais quanto regionais.

A caracterização dos ecossistemas na Área de Abrangência Regional (AAR), ao longo da referida LT, teve como referência um recorte geográfico em escalas espaciais mais amplas, para as quais foram utilizadas as delimitações dos biomas, de acordo com o Mapa de Biomas do Brasil (IBGE, 2004), seguindo a tendência de sua utilização como macrounidade de análise e de gestão ambiental por parte dos órgãos ambientais no Brasil.

Nesse sentido, a AAR definida para a LT abrange quatro biomas distintos (**Figura 3.6.4.2-1**): a Amazônia, o Cerrado, o Pantanal e a Mata Atlântica. Considerando a integração e a correspondência de ecossistemas e fitofisionomias entre o Cerrado e o Pantanal (FELFILI, 2005), estes foram tratados conjuntamente na análise da AAR e, assim, denominados “Complexo Cerrado – Pantanal”.



Figura 3.6.4.2-1 – Biomas atravessados pela LT

Fonte: IBGE, 2004.

Foi utilizada, neste trabalho, a definição de bioma apresentada pelo IBGE (2004), assim transcrita: “Conjunto de vida (vegetal e animal) definida pelo agrupamento de tipos de vegetação contíguos e identificáveis em escala regional, com condições geoclimáticas similares e história compartilhada de mudanças, resultando em uma diversidade biológica própria.”

Embora essa definição implique um determinado grau de homogeneidade biológica, física e evolutiva para os limites de cada bioma, fatores, tais como a ocorrência de zonas de contato entre diferentes biomas e variações temporais em processos de avanço e retração dessas unidades, podem determinar a presença de ecossistemas atípicos para alguns deles.

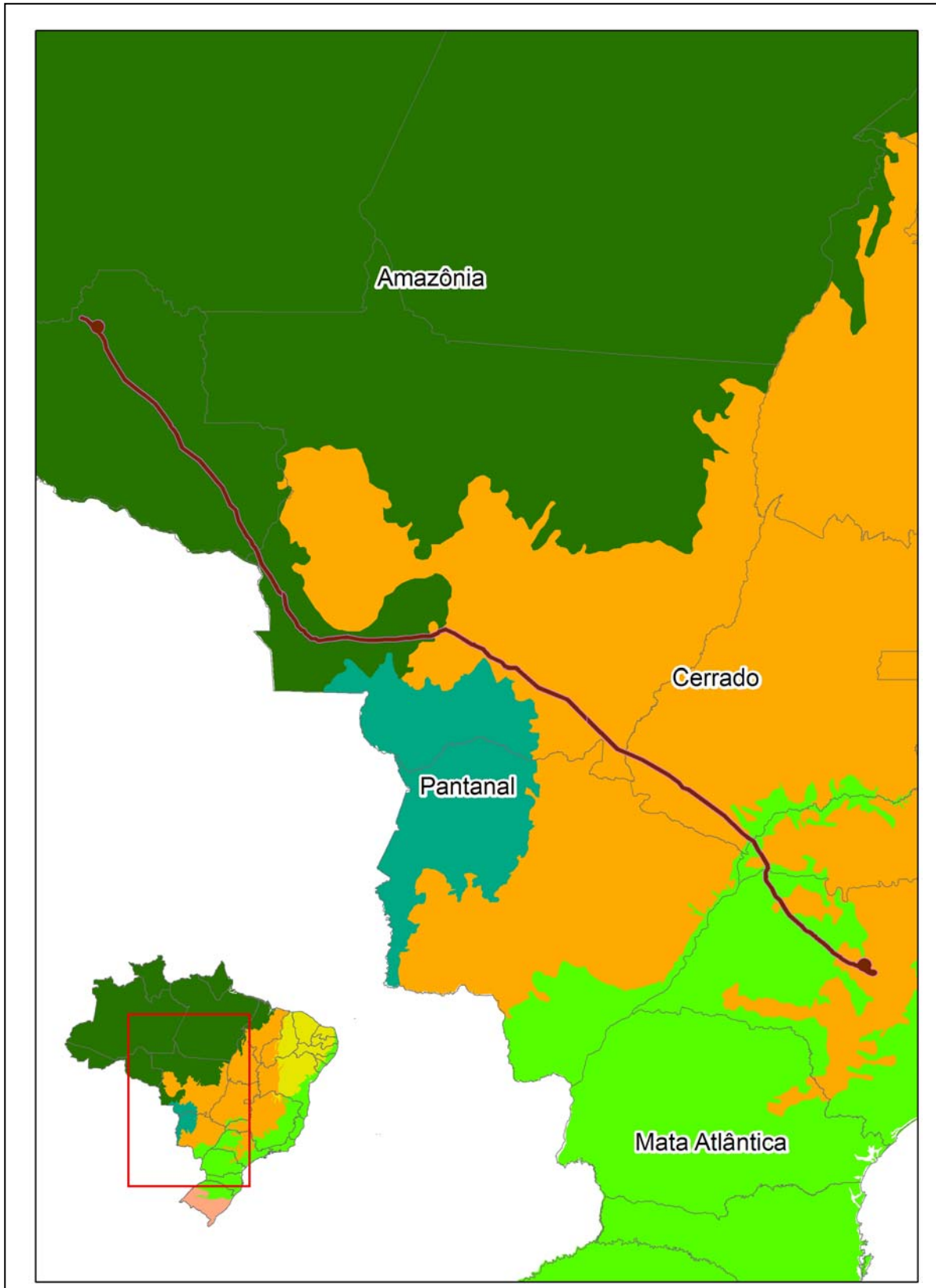
No sul de Mato Grosso, por exemplo, ocorre uma região de confluência entre o Pantanal, a Amazônia e o Cerrado (APARÍCIO *et al.*, 2009), com a localização de determinados ecossistemas sendo eventualmente distinta dos limites geográficos propostos originalmente para os respectivos biomas.

Por outro lado, a presença de ecossistemas atípicos pode ser determinada por diferentes combinações de parâmetros climáticos, botânicos, pedológicos, hidrológicos e fitogeográficos, não conjeturados na definição dos Biomas Brasileiros, sendo elas apontadas em outros sistemas de classificação macroecológica, como os Domínios Morfoclimáticos e Províncias Fitogeográficas. Segundo esta última, o Brasil encontra-se subdividido em seis domínios, com suas respectivas faixas de transição (AB’SÁBER, 2003 – **Figura 3.6.4.2-2**).

Para os Domínios atravessados pela LT, a importância no cenário da conservação da biodiversidade pode ser vista de diferentes pontos de vista. Isso inclui o conceito de “Hotspots de Biodiversidade”, definidos como áreas insubstituíveis pela alta concentração de espécies exclusivas e sob forte ameaça de desaparecer por já terem perdido uma grande proporção de sua área original.

MYERS *et al.* (2000) indicaram 25 *hotspots* espalhados pelo mundo, usando como critério as áreas que abrigam pelo menos 0,5% de espécies de plantas endêmicas (cerca de 1.500 espécies de plantas exclusivas) e com mais de 70% de sua área original devastada. Dois deles foram apontados para o Brasil: a Mata Atlântica, com cerca de 20.000 espécies de plantas e 92,5% de sua área original perdida, e o Cerrado, com 10.000 espécies de plantas e 80% de sua área original modificada. Destaca-se ainda que aproximadamente 3% das espécies de plantas do Planeta estão restritas à Mata Atlântica e 1,5%, ao Cerrado.



Figura 3.6.4.2-2 – Domínios atravessados pela LT

Fonte: AB'SÁBER, 2003

Embora a Amazônia não faça parte dessa lista, sua importância em termos de conservação pode ser destacada, por exemplo, pelo conceito de “Regiões Naturais de Alta Biodiversidade”. Essas são definidas como áreas de grande extensão (mais de 750.000km²), com alta concentração de espécies endêmicas (pelo menos 1.500 espécies) e com mais de 70% de sua área original ainda intacta. No caso da Amazônia, foram estimadas cerca de 30.000 espécies vegetais endêmicas e 80% de área intacta (MITTERMEIER *et al.*, 2002).

No caso do Pantanal, sua importância pode ser traduzida, por exemplo, pelo fato de estar incluído nas definições de “Área Úmida de Importância Internacional”, pela Convenção de RAMSAR, e de “Reserva da Biosfera e Patrimônio Natural da Humanidade”, pela UNESCO (BRASIL, 2007). Releva-se ainda que o bioma cobre cerca de 140.000km² da Bacia do Alto Rio Paraguai e seus tributários, representando a maior planície inundável do mundo, com mais de 110.000km², incorporando um mosaico de diferentes ambientes e abrigando uma biota terrestre e aquática com elevada riqueza de espécies.

(1) Amazônia

O primeiro trecho da LT está situado no bioma Amazônia, cuja localização corresponde, em grande parte, à delimitação do Domínio Morfoclimático Amazônico. O bioma está localizado ao norte do continente sul-americano, apresentando pouco mais de 6 milhões de km², o que corresponde a 5% da superfície terrestre do Planeta e 40% da América do Sul. No bioma, encontra-se a maior reserva de biodiversidade da Terra, abrangendo importantes extensões territoriais da Venezuela, Suriname, Guianas, Bolívia, Colômbia, Peru e Equador, além do Brasil. Neste último, está distribuído nos Estados do Pará, Amazonas, Maranhão, Tocantins, Mato Grosso, Acre, Amapá, Rondônia e Roraima. A área correspondente ao território brasileiro é de aproximadamente 4.196.943km² (IBGE, 2004), o que representa cerca de 60% da área total da Floresta Amazônica na América do Sul.

A Amazônia apresenta o predomínio do clima equatorial quente e úmido, com médias térmicas mensais bastante elevadas, variando entre 24°C e 27°C, amplitude térmica anual baixa (oscilações inferiores a 2°C) e índices pluviométricos extremamente elevados, de 1.500 a 2.500mm ao ano, chegando a atingir 4.000mm. Contudo, o período de estiagem é bastante curto em algumas áreas. De modo geral, a região é marcada por chuvas o ano todo, sendo as precipitações, como as chuvas de convecção, resultantes do movimento ascendente do ar carregado de umidade.

Este bioma é extremamente complexo e diversificado, sendo formado por um grande mosaico de habitats com diferentes histórias evolutivas (PRANCE, 1987) e ecossistemas altamente diversificados, tanto do ponto de vista estrutural quanto

funcional. Além da importância em termos da biodiversidade encontrada, seus ecossistemas prestam diversos tipos de serviços ambientais, com destacada importância para a estabilidade ambiental da biosfera, contribuindo expressivamente, por exemplo, para as taxas globais de fixação do carbono atmosférico. Consideram-se ainda as significativas taxas de evapotranspiração, sendo liberado um grande volume de água da vegetação para a atmosfera, assim como o grande volume de água doce despejado anualmente por seus rios nos oceanos: cerca de 20% do total correspondente a todos os rios existentes no globo (BRASIL, 2002).

A biodiversidade encontrada releva ainda sua extrema importância no cenário científico e tecnológico internacional, destacando-se seu imenso potencial nos campos de Biotecnologia e de Engenharia Genética (ARNT, 2001). A floresta abriga 2.500 espécies de árvores (um terço da madeira tropical do Planeta) e 30 mil das 100 mil espécies de plantas que existem em toda a América Latina. As estimativas de estoque indicam um valor superior a 60 bilhões de metros cúbicos de madeira em tora de valor comercial, o que coloca a região como detentora da maior reserva de madeira tropical do mundo (WWF, 2010). Esses e outros fatores demonstram sua grande importância econômica em um cenário de potenciais conflitos locais, regionais, inclusive mundiais, entre aqueles que buscam a preservação do bioma e aqueles que defendem a utilização sustentável dos recursos naturais, o que demanda estratégias adequadas para o desenvolvimento da região, que apresenta índices socioeconômicos muito baixos, além de enfrentar obstáculos geográficos e de falta de infraestrutura e de tecnologia (BRASIL, 1998a).

Ainda existem grandes lacunas no conhecimento sobre a flora, a fauna e os processos ecológicos da Amazônia (SANTOS *et al.*, 2007). Seus ecossistemas são frágeis frente a perturbações, que podem causar danos irreversíveis à estabilidade ora encontrada. Somado a isso, os ecossistemas amazônicos encontram-se altamente ameaçados, considerando fatores como o alto e crescente desmatamento (INPE, 2001), decorrente de atividades como extração madeireira, queimadas, pecuária e agricultura (COCHRANE, 2000; KRUG, 2001), a despeito de todas as tentativas do Governo brasileiro de frear essas atividades ilícitas. Pode-se afirmar que mais de 12% do bioma já sofreu alguma alteração feita pelo homem, sendo estimado que 3% de sua área encontra-se em recuperação (vegetação secundária) e 9,5% encontram-se com uso agrícola ou pecuária (SANTOS *et al.*, 2007), o que representa um constante risco de perda de importantes informações biológicas para o futuro.

A presença de numerosos rios de grande extensão e volume tem sido considerada altamente significativa para os padrões de distribuição da flora e da fauna, atuando, por exemplo, como barreiras à dispersão de espécies animais e vegetais. Nesse sentido, os diferentes tipos de vegetação, o alto grau de endemismo localizado e a formação de

comunidades vegetais distintas variam entre as bacias e as margens de cada grande rio deste bioma (AYRES *et al.*, 2005). O rio principal, o Amazonas, é um enorme coletor das abundantes chuvas da região. Seus afluentes provêm tanto do Hemisfério Norte (margem esquerda), como o Negro, Trombetas, Jari, Japurá, etc., quanto do Hemisfério Sul (margem direita), como o Juruá, Purus, Madeira, Tapajós, Xingu, etc. Esse fato explica o duplo período de cheias anuais em seu médio curso. Além da grande quantidade de rios na região, os igarapés (córregos e riachos) e os furos (braços de água que ligam um rio a outro ou a um lago) perpetuam essa condição.

A riqueza de espécies da flora fanerogâmica foi estimada por GENTRY (1982) em aproximadamente 21.000 espécies. Neste caso, a diversidade encontrada pode ser associada a uma grande heterogeneidade de fatores físicos e biológicos, atuantes de forma isolada ou combinada, entre estes, os tipos de interações entre espécies, as variações regionais nos tipos de solo, os padrões biogeoquímicos dos sistemas aquáticos e o clima. No entanto, a presença de muitas espécies com distribuição rarefeita e a heterogeneidade regional no esforço de coleta, gerando listagens locais incompletas e comparações tendenciosas, impossibilitam a definição de relações mais precisas entre a diversidade de espécies e o espaço geográfico (BRASIL, 2002). Entretanto, essas listagens não deixam de ser menos importantes, uma vez que os levantamentos na Amazônia são, além de tudo, onerosos e de longa duração, formando campanhas que adentram vários meses até anos.

Do ponto de vista fitofisionômico, as diferentes formações vegetacionais foram descritas ao longo do extenso território compreendido pela Amazônia Legal, sendo examinadas em trabalhos como os realizados pelo RADAMBRASIL (1973-1978), pelo levantamento da vegetação brasileira efetuado pelo IBGE (1997) e o compêndio realizado pelo esforço do MMA (BRASIL, 2002 e 2007).

Dentre as características dessa floresta, destacam-se os vegetais latifoliados e higrofilos (de folhas largas e grandes, adaptados ao clima úmido), e, conforme dito anteriormente, sua heterogeneidade (em relação à variedade de espécies vegetais) e sua cobertura densa e perene. Localmente, essas florestas podem ser divididas em três tipos básicos:

- **Matas de Terra Firme:** parte da floresta de maior extensão localizada nas áreas mais elevadas (baixos planaltos) e mais afastadas dos rios, nunca atingidas pelas enchentes. Além de apresentar a maior variedade de espécies, possuem árvores de maior porte e grande quantidade de madeiras de valor econômico, encontrando-se espécies como o anjelim, o caucho, a andiroba, a castanheira, o guaraná, o mogno, o pau-rosa, a salsaparrilha, a sorva, o cacauero e inúmeras palmeiras, entre outras espécies de conhecido valor econômico e possuidoras de subprodutos

florestais largamente utilizados pelas comunidades, tanto no dia a dia como na contribuição na renda familiar;

- **Matas de Várzea:** localizadas nas proximidades dos rios, estão sujeitas a inundações periódicas pelas cheias. Como principais espécies, têm-se a seringueira, o cacaueiro, a sumaúma, a copaíba, todas muito utilizadas pelos ribeirinhos;
- **Matas de Igapós:** localizadas em áreas baixas, próximas ao leito dos rios, permanecendo inundadas durante quase o ano todo. As árvores são altas, com raízes adaptadas às regiões alagadas. São espécies típicas do Igapó: a vitória-régia, a piaçava, o açaí, o cururu e o marajá.

Segundo MEIRELLES FILHO (2004), as peculiaridades dos ecossistemas determinam a ocorrência de sete grandes grupos de vegetação do bioma Amazônia, distribuídos de acordo com a classificação oficial do MMA (BRASIL, 2001 e 2004) e com o do Mapa de Vegetação do Brasil (IBGE, 2004), sendo ainda adotado em importantes trabalhos que versam sobre a região (CÁUPER, 2006). Esses grupos são apresentados no **Quadro 3.6.4.2-1** e descritos adiante.

Quadro 3.6.4.2-1- Grupos de vegetação da Amazônia Legal Brasileira

Tipo de Vegetação	% da Amazônia Legal	Sinônimos
Campinaranas	4,100	–
Florestas Estacionais Deciduais ou Semideciduais	4,670	Matas Secas
Florestas Ombrófilas Abertas	25,480	–
Florestas Ombrófilas Densas	53,630	–
Formações Pioneiras (com influência fluvial e/ou marítima)	1,870	–
Refúgios Montanos	0,029	Tepuis
Savanas Amazônicas	6,070	Cerrados

Fonte: MEIRELLES FILHO, 2004.

- **Campinarana** – também conhecida como Caatinga da Amazônia, Caatinga Gapó e Campina da Amazônia. Região fitoecológica submetida a clima ombrófilo com chuvas abundantes (cerca de 4.000mm de chuvas anuais) e temperaturas elevadas, com médias superiores a 25°C. Este tipo de vegetação está restrito a áreas do rio Negro e a adjacências dos seus afluentes, penetrando na Colômbia e Venezuela. Reveste áreas deprimidas de espodosolos (Podzóis hidromórficos), quase sempre encharcadas. Pode ser caracterizada pela presença de agrupamentos de vegetação arbórea fina e alta do tipo “ripária”, determinada pelo oligotrofismo do solo. No Brasil, ocorre o domínio monoespecífico da palmeira *Barcella odora* (piaçabarana), além de espécies do gênero *Andina*, *Henriquezia*, *Leopoldinia* e outros. A presença

de tufos do líquen *Cladonia sp.* é frequente. Esta região não apresenta potencial econômico, exceto pela extração da piaçaba. No mapa de Vegetação do Brasil (IBGE, 2004), a Campinarana é representada por quatro subgrupos de formação: Florestada, Arborizada, Arbustiva e Gramíneo-Lenhosa.

- **Florestas Estacionais (Matas Secas)** – vegetação cujo comportamento fenológico (principalmente no tocante à queda de folhas e brotação) está vinculado a mudanças nas condições climáticas. De forma geral, as árvores das Florestas Estacionais perdem as folhas durante um período do ano, normalmente na estiagem ou período de menor ocorrência de chuvas.
 - **Deciduais** – Região Fitoecológica relacionada, na área tropical, ao clima de duas estações, uma chuvosa e outra seca, apresentando temperaturas médias em torno de 21°C. O clima é determinante na estacionalidade foliar dos elementos arbóreos dominantes, adaptados a uma estação desfavorável (fria ou seca), sendo a percentagem de árvores caducifólias no conjunto florestal maior que 50%, em função de um período seco prolongado. Do Norte para o Sudeste, ocorre entre a Floresta Ombrófia Aberta e a Savana. Em geral ocorre a dominância dos gêneros afro-amazônicos *Peltophorum*, *Anadenanthera*, *Apuleia*, entre outros.
 - **Semideciduais** – Região Fitoecológica relacionada, na área tropical, ao clima de duas estações, uma chuvosa e a outra seca, apresentando temperaturas médias em torno de 21°C. O clima é determinante na estacionalidade foliar dos elementos arbóreos dominantes, adaptados a uma estação desfavorável (fria ou seca), sendo que a percentagem de árvores caducifólias no conjunto florestal situa-se entre 20% e 50%. Ocorre predominantemente em relevos dissecados no planalto que divide as águas das nascentes do rio Amazonas. Nessa região florestal, são dominantes os gêneros neotropicais *Tabebuia*, *Swietenia*, *Paratecoma* e *Cariniana*, dentre outros, em combinação aos gêneros paleotropicais *Terminalia* e *Erythrina* e aos gêneros australásicos *Cedrela* e *Sterculia*.
- **Florestas Ombrófilas Abertas** – formações arbóreas consideradas como um tipo de área de transição entre a Floresta Amazônica e as áreas extra-amazônicas, apresentando diferentes faciações, entre estas, as comunidades florestais com presença de palmeiras e as florestas de cipós. Apresentam dicotiledôneas e palmeiras, sendo o estrato arbustivo pouco denso. Coincidem com áreas de gradiente climático, com estiagem que varia entre dois a quatro meses e temperaturas médias entre 24 e 25°C.

- **Floresta Ombrófila Densa** – fisionomia mais característica do bioma Amazônia, composta em geral por árvores de porte alto, com alturas que chegam a 50 metros e dossel uniforme, apresentando ou não árvores emergentes. Encontra-se neste tipo de vegetação, uma alta riqueza de cipós, lianas e epífitas, caracterizada por alta biomassa e diversidade específica. O subdossel é integrado por plântulas, com ocorrência de poucas árvores adultas menores, além de pequenas palmeiras. A ocorrência desta floresta está ligada ao clima tropical quente e úmido, sem período seco, com chuvas bem distribuídas durante o ano e temperaturas médias variando entre 22 e 25°C. Possui muitas espécies por unidade de área, sem dominância nítida de uma ou mais espécies. É constituída de grande biomassa e desprovida de cipós no estrato inferior e nos troncos das árvores, sendo o sub-bosque ralo e bastante sombreado, com ocorrência de espécies adaptadas à baixa luminosidade. Nesta formação, o subdossel inferior formado pelas plântulas emerge somente na condição de abertura de clareiras oriundas de quedas, mortes ou derrubada de árvores.
- **Formações Pioneiras** – vegetação encontrada em áreas expostas, onde a flora primitiva foi de alguma forma alterada, iniciando o processo de recobrimento do terreno com recomposição da paisagem. Geralmente, apresenta espécies heliófilas, de rápido crescimento e de grande capacidade de colonização.
- **Refúgios Montanos (Tepuis)** – Refúgios vegetacionais correspondem a vegetações floristicamente distintas do contexto geral da flora da região, assumindo uma conotação de flora ou comunidade relíquia. Na Amazônia, são encontrados Refúgios Montanos com um relevo dominado por planaltos tabulares, denominados Tepuis, que correspondem a antigas formações geológicas constituídas por rocha sedimentar composta por areia solidificada, com platôs de granito. São cobertos por florestas densas intercaladas por savanas, que apresentam uma grande biodiversidade. Ali ocorrem as orquídeas, os líquens e outras plantas delicadas, tais como as utriculárias (minúsculas plantas carnívoras de flores amarelas e brancas) que crescem nas fendas das rochas e são viçosas e abundantes.
- **Savanas Amazônicas (Cerrados)** – vegetação típica de Cerrado, associada predominantemente ao clima estacional, com aproximadamente seis meses secos, também podendo ser encontrada em clima ombrófilo. Reveste solos lixiviados aluminizados, apresentando sinúsias de hemicriptófitos, geófitos e fanerófitos oligotróficos de pequeno porte com ocorrência em toda a Zona Neotropical.

Dentre as citadas, a vegetação predominante na Amazônia é a Floresta Ombrófila Densa, correspondendo a 41,67% do bioma.

(2) Complexo Cerrado-Pantanal

O segundo trecho da LT atravessa uma boa porção do bioma Cerrado, enquanto, para o Pantanal, limita-se apenas à sua AAR. Embora os dois biomas sejam considerados como unidades macroecológicas distintas, apresentando diferenças em fatores que incluem a dominância de áreas inundáveis para o Pantanal, o alto grau de integração entre os ecossistemas justifica aqui a apresentação conjunta dos dois (BRASIL, 2002). AB'SÁBER (2003) releva esse grau de interação existente entre as regiões compreendidas pelos Cerrado e o Pantanal, inserindo boa parte do primeiro no Domínio Morfoclimático do Cerrado, e boa porção do segundo na faixa de transição formada, além do Cerrado, pelo Chaco, na Bolívia e a Região Amazônica, ao Norte.

Portanto, a integração e a similaridade entre esses ecossistemas definem uma estreita relação entre a biota existente, em grande parte explicada pelos rios que cruzam os dois biomas. Assim, as nascentes que se localizam nos planaltos do Cerrado formam os cursos d'água que drenam para as planícies inundáveis do Pantanal, mantendo um intenso fluxo gênico entre estes (BRASIL, 2002). Esse intercâmbio entre a biota é determinante na similaridade vegetacional, caracterizando um mosaico de formações vegetais onde se intercalam formações savânicas lenhosas e campestres, formações florestais e vegetação aquática (FELFILLI, 2005).

A área nuclear ou “core” do Cerrado está distribuída, principalmente, pelo Planalto Central Brasileiro, abrangendo os Estados de Goiás, Tocantins, Mato Grosso, Mato Grosso do Sul, parte do sudoeste de Minas Gerais e Bahia e o Distrito Federal, totalizando cerca de 196,8 milhões de hectares. Suas áreas periféricas formam ainda ecótonos com outros biomas cruzados pela LT, caso da Amazônia e da Mata Atlântica.

O Cerrado é uma formação savânica neotropical, com extensão de cerca de 2 milhões de km² no Brasil Central, cobrindo assim 25% do território nacional, além de apresentar pequena inclusão na Bolívia. Sua fisionomia mais característica é uma formação aberta constituída por árvores e arbustos de pequeno porte, crescendo sob uma matriz graminosa. Como característica marcante, as fisionomias presentes compõem um gradiente vegetacional constituído por formações que vão de mais abertas a mais fechadas, compreendendo desde as fisionomias campestres até as arbóreas.

Neste trabalho, o Cerrado foi considerado no sentido mais amplo, incluindo as formações abertas do Brasil Central — gradiente formado entre o Campo Limpo e o Cerradão, incluindo os Campos Rupestres — e as formações florestais características (veredas, matas de galeria e matas mesofíticas). Foram incluídos os Cerrados periféricos de São Paulo e porções de Savanas amazônicas.

A Comissão Interministerial para Preparação da Conferência das Nações Unidas (CIMA), sobre Meio Ambiente e Desenvolvimento – SI/PR, 1991, destaca que o

Pantanal representa a maior planície inundável do mundo, apresentando mais de 110 mil km² e formando um mosaico de diferentes ecossistemas. Esses podem ser caracterizados pela alta fragilidade frente a perturbações e pela influência, em diferentes proporções, de dinâmicas de inundações periódicas.

Nas últimas décadas, o Cerrado tem sido visto como alternativa ao desmatamento na Amazônia, sendo crescentes as propostas e as ações de exploração mais intensa dessa região. A ocupação humana e a construção de estradas têm tornado as áreas naturais do Cerrado cada vez mais fragmentadas, sendo comum a presença de ilhas de vegetação inseridas em uma matriz de agroecossistemas. Portanto, a expansão das fronteiras agrícolas do Cerrado, em combinação a outras formas de exploração dos seus recursos naturais, incluindo, por exemplo, os plantios florestais para fixar carbono atmosférico, representa forte ameaça à sua estabilidade e biodiversidade (BRASIL, 2002), constituindo o segundo bioma mais ameaçado depois da Mata Atlântica.

De forma similar, o Pantanal está sujeito às pressões antrópicas comuns ao Cerrado, particularmente a expansão das fronteiras agrícolas do País, sendo sua preservação diretamente relacionada à conservação do bioma vizinho, o que requer políticas de desenvolvimento e conservação integradas (BRASIL, 2002). Nos dois casos, existe uma grande ameaça frente aos modelos de desenvolvimento econômicos atuais, caracterizados pela exploração intensiva, desmatamentos e alteração de áreas naturais em substituição aos modelos tradicionais de pesca e de pecuária (BRASIL, 2002).

O complexo formado pelos dois biomas é de importância fundamental para a conservação da biodiversidade mundial (BRASIL, 2002). O Cerrado é uma das 25 áreas do mundo consideradas críticas para a conservação, devido à riqueza biológica e à alta pressão antrópica a que vem sendo submetido (MYERS, 2000). É assim considerado como uma das regiões de maior biodiversidade do Planeta, estimando-se para esse bioma mais de 6.000 espécies de árvores e 800 espécies de aves, além de grande variedade de peixes e outras formas de vida. Calcula-se que mais de 40% das espécies de plantas lenhosas e 50% das espécies de abelhas sejam endêmicas, isto é, só ocorrem nas Savanas brasileiras. O Pantanal, por sua vez, apresenta uma notável diversidade em relação à fauna terrestre e aquática, sendo reconhecido como Patrimônio Nacional pela Constituição de 1988, além de estar incluído nas acepções de “Área Úmida de Importância Internacional”, pela Convenção RAMSAR, e da “Reserva da Biosfera e Patrimônio Natural da Humanidade”, pela UNESCO (BRASIL, 2007).

A extensa transformação antrópica do Cerrado tem o potencial de produzir grandes perdas de biodiversidade, especialmente em vista das limitações das áreas protegidas, pequenas em número e concentradas em poucas regiões. O grau de endemismo da biota do Cerrado é significativo e pouco se conhece sobre a distribuição das espécies dentro dele (BRASIL, 2002).

Os principais fatores determinantes na distribuição das espécies vegetais do Cerrado correspondem à sazonalidade climática, ao fogo e à disponibilidade de água (SARMIENTO *et al.*, 1985). A estacionalidade é um importante determinante da vegetação dos dois biomas, uma vez que os níveis de precipitação anual são, em geral, intermediários entre o Tropical úmido e o Semiárido, variando de 700 a quase 2000mm (INMET, 2010). Já, em algumas partes do Pantanal, o clima se aproxima do Semiárido, com precipitações de 700 a 1.200mm (INMET, 2010), sendo o regime de inundação o fator responsável pela presença de comunidades vegetais hidrófilas. A existência de fragmentos naturais de Florestas Estacionais Semidecíduais e Decíduais no Cerrado e no Pantanal está relacionada à ocorrência de solos mais férteis, estacionalidade acentuada e menores níveis de precipitação. Ressalta-se que grande parte do Pantanal é coberta por vegetação de Cerrado (DUBBS, 1994), embora as formações florestais também sejam bem representadas nos dois biomas (POTT & POTT, 2003), oferecendo uma ampla gama de habitats, paisagens e produtos madeireiros e não madeireiros.

A seguir, apresentam-se as descrições fisionômicas que ocorrem nos dois biomas, segundo FELFILLI *et al.* (2005).

- **Cerrado *stricto sensu*** – caracteriza-se por matriz herbácea com predominância de gramíneas e por um estrato lenhoso, que varia de 3 a 5m de altura, com cobertura arbórea de 10 a 60%, sendo os dois estratos ricos em espécies, com presença rara de epífitas.
- **Cerradão** – apresenta elevada riqueza de espécies, tendo um dossel que atinge entre 7 e 15m de altura, podendo chegar a até 20m para algumas árvores. A cobertura arbórea é de cerca de 70%. O sub-bosque apresenta arvoretas menores, de 3m de altura, arbustos, palmeiras acaules, ou com troncos curtos, e bromélias terrestres grandes. É uma fisionomia perenifólia, apesar de a caducifolia ser encontrada por curtos períodos na estação seca. A flora consiste de uma mistura de espécies do Cerrado *stricto sensu*, de Mata de Galeria, de matas mesofíticas em afloramento calcário e mesofíticas de encosta, sendo a camada herbácea menos densa que no Cerrado *stricto sensu*.
- **Matas de Galeria** – fisionomia que forma uma rede florestal perenifólia ao longo dos cursos d'água, sendo comumente contígua a fisionomias de campo, aos quais se seguem os Cerrados. A cobertura arbórea é de 80 a 100%, sendo comum a ocorrência de árvores emergentes no dossel, atingindo de 20 a 30m de altura. Elas contêm tanto espécies endêmicas quanto representantes da Floresta Amazônica, da Mata Atlântica e das matas da bacia do rio Paraná, além de espécies de matas mesofíticas e de Cerrado *stricto sensu* nas suas bordas. São importantes repositórios de biodiversidade e refúgios para espécies florestais que não

sobreviveriam no ambiente de Cerrado. As Matas de Galeria também apresentam elevada riqueza, embora exista uma grande variação espacial na composição das espécies, determinada principalmente pelos níveis de drenagem existentes.

- **Matas Ciliares** – formação florestal que acompanha os rios de médio e grande porte, onde a vegetação arbórea não forma galerias. Esta formação é geralmente estreita nas margens, dificilmente ultrapassando 100m de largura. As espécies típicas são predominantemente caducifólias, sendo que a presença de espécies perenes confere um aspecto semidecidual a esta fisionomia. Ao longo do ano, as árvores fornecem cobertura arbórea variável, entre 50% e 90%, enquanto, na estação chuvosa, chega a 90%.
- **Florestas Estacionais** – as Florestas Estacionais Decíduas e Semidecíduas apresentam perda de folhas na estação seca. As Decíduas ocorrem geralmente em áreas de afloramento de rochas, perdendo totalmente as folhas na época seca. Em solos planos e em encostas, apresenta frequentemente uma cobertura de 50% ou mais nessa época, sendo assim denominadas de Florestas Estacionais Semidecíduais. Apresentam árvores emergentes no dossel, com altura de 20 a 25m, com riqueza na faixa de 180 espécies vasculares por hectare.
- **Carrasco** – apresenta uma composição de espécies de fitofisionomias próximas, como Caatinga, Cerrado e ambientes florestais. Possui uma vegetação lenhosa com árvores e arbustos de até 6m de altura, na proporção de cinco árvores para cada arbusto, sendo muito ramificada, densa, emaranhada, genuinamente xerófila, com folhas grandes, coriáceas, inteiras, raramente pinadas e periodicamente caducas. Essa fisionomia apresenta-se com altura variando entre 3 e 5m, na maioria das vezes, com troncos perfilhados e espinhosos.
- **Campos** – no Brasil Central, os campos são fitofisionomias com predomínio de ervas graminoides e arbustos. São caracterizados por diversas tipologias, entre estas, os Campos Limpos, quando as árvores são praticamente ausentes, e Campos Sujos, quando a cobertura arbórea se aproxima de 10% da área coberta por vegetação lenhosa. Apresenta-se, a seguir, a descrição das subformações inseridas nesta nomenclatura.
 - **Campo Limpo:** consiste apenas de um estrato rasteiro, sem árvores ou arbustos acima desta camada. Os campos úmidos também ocorrem bordeando Matas de Galeria, em solos estacionalmente inundáveis nos fundos de vales. Os murundus são ilhas de vegetação lenhosa, encontradas sobre pequenas elevações nos campos limpos. Nessas áreas, as condições de drenagem são favoráveis ao estabelecimento dos diásporos de espécies arbóreas dos Cerrados vizinhos.

- **Campo Sujo:** forma mais aberta de Cerrado, onde as condições físicas proporcionam o estabelecimento de espécies lenhosas. Várias espécies típicas dos Cerrados em áreas próximas são encontradas nos Campos Sujos, cuja cobertura de espécies arbóreas se aproxima de 10%.
- **Veredas:** ocorrem geralmente em áreas de nascentes ou de afloramento do lençol, com elevado nível de umidade no solo, representando um ecossistema de grande relevância na região do Cerrado. São comunidades hidrófilas formadas por dois tipos de vegetação: uma herbáceo-graminosa, que ocupa a maior parte de sua área, e outra, arbóreo-arbustiva, com predominância marcante do buriti (*Mauritia flexuosa*), palmeira de porte arbóreo que caracteriza as veredas da região dos Cerrados do Brasil Central. Em estágios sucessionais mais avançados, podem ocorrer ilhas de vegetação lenhosa.
- **Campo Rupestre:** denominação utilizada para os campos em terreno rupestre com afloramentos rochosos. Tipo de vegetação encontrada em solos rasos, de areia pura derivada do quartzito, com alto teor de húmus, o que dá uma coloração preta ao solo. Esta tipologia é comum nas encostas e alto de morros.

Outras fisionomias podem ser encontradas exclusivamente no Pantanal, sendo elas influenciadas ou não pelo regime e pela permanência do alagamento. A riqueza de espécies é geralmente menor em função do aumento do período de alagamento. Em alguns locais, ocorre um predomínio de determinada espécie, caracterizada pela formação de aglomerações arbóreas que recebem o nome da respectiva espécie dominante; por exemplo:

- Paratudal – *Tabebuia aurea* (ipê);
- Carandazal – *Copernicia alba* (carandá);
- Cambarazal – *Vochysia divergens* (cambará);
- Buritizal – *Mauritia flexuosa* (buriti);
- Tabual – *Typha dominguensis* (taboa);
- Pirizal – *Cyperus giganteus* (piri).

(3) Mata Atlântica

A Mata Atlântica é a segunda maior floresta pluvial tropical do continente americano, cobrindo originalmente, de forma contínua, toda a costa atlântica do Brasil, além de áreas do nordeste da Argentina, em sua porção sul, e parte do leste do Paraguai. Isso representava mais de 1,5 milhão de km², cerca de 92% no Brasil (Fundação SOS Mata Atlântica, 2001 e INPE, 2009). Portanto, seus ecossistemas abrangiam uma área de 1,3 milhão de km², correspondente a cerca de 15% do território brasileiro, distribuídos

por 17 Estados (PI, CE, RN, PE, PB, SE, AL, BA, ES, MG, GO, RJ, MS, SP, PR, SC e RS). Corresponde assim, ao Domínio Morfoclimático Mares de Morros (AB'SÁBER, 2003).

Grande parte dos ecossistemas naturais da Mata Atlântica foi eliminada ao longo dos diversos ciclos econômicos, resultando na destruição de habitats extremamente ricos em recursos biológicos e definindo paisagens fortemente dominadas pelo homem. A região apresenta atualmente os maiores polos industriais e silviculturais do Brasil, além dos mais importantes aglomerados urbanos, responsáveis por mais de 70% do PIB nacional. As principais causas de perda de habitat no bioma são a sobre-exploração dos recursos florestais (madeira, frutos, lenha e caça) e a exploração da terra para uso econômico pelo homem (pastos, agricultura e silvicultura), entre outros fatores, como a perda de biodiversidade pela invasão por espécies exóticas agressivas (DEAN, 1996; TABARELLI *et al.*, 2004). A derrubada de florestas foi especialmente severa nas últimas quatro décadas (Fundação SOS Mata Atlântica, 2001 & INPE, 2009).

A dinâmica da destruição resultou em alterações severas para os ecossistemas que compõem o bioma, especialmente pela alta fragmentação do habitat e perda substancial de sua biodiversidade (BRASIL, 2002). Considera-se ainda que a maioria dos animais e das plantas ameaçadas de extinção do Brasil seja representada neste bioma, o que se agrava quando se considera o risco de extinções locais (TABARELLI *et al.*, 2005).

Para destacar sua importância no cenário nacional e internacional, trechos significativos deste conjunto de ecossistemas foram reconhecidos como Patrimônio Mundial pela ONU e indicados como Sítios Naturais do Patrimônio Mundial e Reserva da Biosfera da Mata Atlântica pela UNESCO. Além disso, é considerada Patrimônio Nacional na Constituição Federal de 1988 (Fundação SOS Mata Atlântica, 2001, e INPE, 2009). Entre os benefícios ambientais apontados para a Mata Atlântica, tem-se a regulação do fluxo de mananciais hídricos, que abastecem as principais metrópoles e cidades brasileiras, e seus efeitos na regulação do clima.

A distribuição da Mata Atlântica, entre as latitudes 4° a 32°S, resulta em uma composição diversificada de ecossistemas, favorecida pela proximidade e pelo relevo da costa do Atlântico. Embora predomine o clima tropical, o bioma abrange uma ampla faixa de zonas climáticas e formações vegetacionais, de tropicais a subtropicais. A elevação ocorre desde o nível do mar até 2.900m de altitude, com mudanças abruptas no tipo e na profundidade dos solos e na temperatura média do ar (TABARELLI *et al.*, 2005). Variações longitudinais são igualmente marcantes, sendo que, quanto mais interioranas, mais sazonais tornam-se as florestas, com índices de pluviosidade variando de 1.000 a 4.000mm (OLIVEIRA-FILHO & FONTES, 2000).

A variação do regime pluviométrico, de médio a elevado, parece ser determinante na alta riqueza de espécies, estimada em cerca de 20.000 espécies vegetais, metade exclusiva da Mata Atlântica. Os dois maiores recordes mundiais de diversidade botânica para plantas lenhosas foram registrados no bioma (458 espécies em um único hectare do sul da Bahia) (BRASIL, 1998b). Portanto, apesar do alto grau de ameaça, a Mata Atlântica ainda abriga uma parcela significativa de diversidade biológica do Brasil, com altíssimos níveis de endemismo, sendo assim apontada como um dos *hotspots* mundiais de biodiversidade por MYERS *et al.* (2000).

Considera-se aqui o conceito *lato sensu* da Mata Atlântica, que abrange uma série de tipologias ou unidades fitogeográficas que compõem o mosaico vegetal encontrado, de acordo com Decreto Federal nº 750/93, que estabelece: "O espaço que contém aspectos fitogeográficos e botânicos que tenham influência das condições climatológicas peculiares do mar, incluindo as áreas associadas delimitadas segundo o Mapa de Vegetação do Brasil (IBGE, 1993), que inclui as Florestas Ombrófila Densa, Floresta Ombrófila Mista, Floresta Ombrófila Aberta, Floresta Estacional Semidecidual e Floresta Estacional Decidual, manguezais, restingas e campos de altitude associados, brejos interioranos e encaves florestais da Região Nordeste".

Quanto à composição, fitofisionomia e localização da Mata Atlântica, considerou-se o "Plano de Ação para a Mata Atlântica", elaborado pela Fundação SOS Mata Atlântica com o apoio do MMA/IBAMA (CÂMARA, 1996), tendo como base técnica o Mapa de Vegetação do IBGE, editado em 1993.

Sendo assim, as fisionomias encontradas no bioma podem ser descritas conforme apresentado a seguir (CORRÊA, 1996; IBGE, 2004).

- **Floresta Ombrófila Densa** – ocupa geralmente regiões de clima quente, úmido e fortemente chuvoso, com média de 25°C, não mais de 60 dias secos por ano e pelo menos 2.500mm anuais de precipitação pluviométrica. Distribui-se do Rio Grande do Norte ao Rio Grande do Sul, apresentando uma alta riqueza de espécies, cujas folhas são perenes. Suas árvores chegam a atingir de 20 a 30m de altura e, em alguns casos, 40m, com 4m de diâmetro de tronco, como o jequitibá-rosa.
- **Floresta Ombrófila Mista** – conhecida como "mata de araucárias" ou "pinheirais", corresponde a formações mistas de florestas, onde as araucárias predominam pelo número e principalmente pelas dimensões. Esses pinheiros chegam a ter entre 20 e 30m de altura e possuem uma submata de cobertura densa que se desenvolve sob suas copas. Ocorrem entre os paralelos 20º e 30º de latitude Sul. Em Minas Gerais, apresentam-se em manchas localizadas nas cristas e chapadas da serra da Mantiqueira, em altitudes sempre superiores a 1.100m. Nas divisas de Minas Gerais, Rio de Janeiro e São Paulo, localizam-se em altitudes maiores de 800m.

Embora essas florestas estejam presentes no Rio de Janeiro e em Minas Gerais, um número grande de pesquisadores discorda da presença da araucária como planta nativa nesses estados, argumentando que coincide com a presença centenária de ocupação pelo homem.

- **Floresta Ombrófila Aberta** – corresponde a faciações da Floresta Ombrófila Densa, sendo conceituada como fisionomia florestal composta por árvores mais espaçadas que a última, com estrato arbustivo pouco denso, caracterizado pela presença de fanerófitas rosuladas ou por lianas lenhosas. O clima característico pode apresentar um período seco, variando entre 2 e 4 meses, com temperaturas médias entre 24°C e 25°C. Ocorre com quatro fácies florestais: 1) floresta de palmeiras (cocal), com ocorrência principal das palmeiras *Orbignya phalerata* (babaçu) e *Maximiliana regia*; 2) floresta-de-bambu (bambuzal), dominada pelo gênero *Chusquea*; 3) floresta de cipó (cipó), com grande abundância de lianas; e 4) floresta-de-sororoca (sororocal), caracterizada pelos grupamentos da Musaceae *Phenakospermum guyanense* (sororoca).
- **Florestas Estacionais** – estão situadas em regiões de dupla estacionalidade climática: uma tropical e outra, subtropical. Os níveis de precipitação pluviométrica estão entre 1.000 e 1.600mm anuais. Distribuem-se desde o Rio Grande do Norte até o Rio Grande do Sul e em estados interioranos. Em seu aspecto geral, as Florestas Estacionais apresentam árvores de 25 a 30m de altura, com madeiras de excelente qualidade. Dividem-se em:
 - **Deciduais** – o clima se caracteriza por duas estações climáticas bem demarcadas: uma chuvosa, outra seca. Na estação seca, suas árvores perdem mais de 50% de suas folhas (caducifólias);
 - **Semideciduais** – o comportamento climático é caracterizado por época de intensas chuvas de verão, seguida de estiagens acentuadas e, mais ao sul, por período úmido de intenso frio, com temperaturas abaixo de 15°C, quando, em seu conjunto, as árvores perdem de 20 a 50% de suas folhas (semicaducifólias).
- **Áreas de Formação Pioneiras** – áreas ao longo do litoral, dos cursos de água e ao redor de depressões fechadas que acumulam água (pântanos e lagoas), onde se observa uma vegetação campestre herbáceo-lenhosa de terófitas, geófitas e hemicriptófitas, que podem ser substituídas por caméfitas e microfanerófitas. Correspondem a áreas pedologicamente instáveis, com sedimentos pouco consolidados ou inconsolidados, sob a influência de diferentes processos de acumulação.
 - **Restingas** – do ponto de vista da vegetação, podem ser caracterizadas como um conjunto de comunidades vegetais fisionomicamente distintas, que recebe

influência marinha e fluviomarinha, ocorrendo ao longo da costa Atlântica em áreas de grande diversidade ecológica, como praias, cordões arenosos, dunas e depressões. Podem ser caracterizadas como um mosaico de formações vegetais (herbáceo-arbustiva) e florestais (arbustivo-arbórea) que podem se estender até o início das serras litorâneas.

- **Manguezais** – sistema ecológico costeiro tropical dominado por espécies vegetais típicas (mangue), às quais se associam outros componentes vegetais e animais, adaptados a um solo periodicamente inundado pelo sistema de marés, com grande variação de salinidade, constituindo um dos ecossistemas de maior produtividade do Planeta.
- **Campos de Altitude** – começam a surgir a partir de 1.400m de altitude do nível médio do mar, ocupando geralmente pequenas extensões. Podem ser caracterizados como Campos Limpos (Ruprestres) e de vegetação rala, baixa e pouco variada, comumente apresentando endemismos (principalmente por bromeliáceas e orquídeas), ocupando regiões de precipitações pluviométricas moderadas, com médias anuais inferiores a 1.800mm, sendo altamente susceptíveis ao fogo na época seca.
- **Encraves Florestais do Nordeste (brejos interioranos)** – podem ser considerados encraves, ou manchas isoladas de floresta, em meio à Caatinga. Ocorrem como resposta a um aumento local das precipitações, causado por influência do relevo. Os brejos são de importância vital para a região nordestina, pois possuem os melhores solos para a agricultura e estão diretamente associados à manutenção dos rios. A flora dos brejos é caracterizada por espécies originárias da Floresta Amazônica e da Floresta Atlântica, com árvores perenifólias de 20 a 30m de altura, em particular, espécies que se distribuem na Mata Atlântica. Os brejos interioranos podem ser encontrados nos Estados de Sergipe (na serra de Itabaiana), Pernambuco (na serra dos Cavalos), Piauí e Ceará.

(4) Caracterização das Áreas de Influência Indireta e Direta

Após o mapeamento do uso atual da terra e cobertura vegetal, foram identificadas e mapeadas as diferentes classes ao longo das Áreas de Influência (AII e AID) da LT, as quais estão agrupadas em três categorias: Áreas de Vegetação Natural; Áreas de Uso Antrópico (Reflorestamento, Agrícolas e Não Agrícolas) e Corpos d'Água.

O produto final, a **Ilustração 15 – Cobertura Vegetal, Uso e Ocupação das Terras**, na escala 1:100.000, representa as classes descritas em seguida.

- I. **Vegetação Natural** - conforme a classificação adotada (IBGE, 2006), compreende sistemas florestais e campestres, abrangendo desde florestas e campos originais

(primários) e alterados até formações florestais espontâneas secundárias, arbustivas, herbáceas e/ou gramíneo-lenhosas, em diversos estágios sucessionais de desenvolvimento, distribuídos por diferentes ambientes e situações geográficas. No mapeamento realizado, foram identificadas, nesta categoria, as tipologias a seguir definidas.

- **Vegetação Secundária (Vs)** – manchas de vegetação florestal, em qualquer estágio de regeneração, que restaram após severo desmatamento ocorrido na área.
- **Vegetação Secundária Inicial (Vsi)** – floresta secundária degradada pelo estabelecimento de pecuária impedindo a regeneração.
- **Floresta Ombrófila Aberta + Densa (A)** – formação que corresponde a faciações da Floresta Ombrófila Densa, sendo conceituada como fisionomia florestal composta por árvores mais espaçadas que a Densa, com estrato arbustivo pouco denso, caracterizado pela presença de fanerófitas rosuladas ou por lianas lenhosas. O clima característico pode apresentar um período seco, variando entre 2 e 4 meses, com temperaturas médias entre 24°C e 25°C.
- **Floresta Estacional Decidual (C)** – formação situada em regiões de dupla estacionalidade climática: uma tropical e outra, subtropical. Os níveis de precipitação pluviométrica estão entre 1.000 e 1.600mm anuais. Distribuem-se desde o Rio Grande do Norte até o Rio Grande do Sul e em estados interioranos. Em seu aspecto geral, as Florestas Estacionais apresentam árvores de 25 a 30m de altura, com madeiras de excelente qualidade. O clima se caracteriza por duas estações climáticas bem demarcadas: uma chuvosa e outra, seca. Na estação seca, suas árvores perdem mais de 50% das folhas (caducifólias).
- **Floresta Estacional Semidecidual (F)** – formações situadas em regiões de dupla estacionalidade climática: uma tropical e outra, subtropical. Os níveis de precipitação pluviométrica estão entre 1.000 e 1.600mm anuais. Distribuem-se desde o Rio Grande do Norte até o Rio Grande do Sul e em estados interioranos. Em seu aspecto geral, as Florestas Estacionais apresentam árvores de 25 a 30m de altura, com madeiras de excelente qualidade. O comportamento climático é caracterizado por época de intensas chuvas de verão, seguida de estiagens acentuadas e, mais ao sul, por período úmido de intenso frio, com temperaturas abaixo de 15°C, quando, em seu conjunto, suas árvores perdem de 20 a 50% das folhas (semicaducifólias).
- **Floresta Estacional Semidecidual + Ombrófila Aberta (F+A)** – associação das duas fitofisionomias, com predominância da primeira.

- **Floresta Estacional Semidecidual + Decidual (F+C)** – associação das duas fitofisionomias, com predominância da primeira.
- **Floresta Aluvial (Fa)** – vegetação arbórea ciliar presente nos terraços mais antigos das calhas dos rios.
- **Formações Pioneiras com Influência Fluvial e/ou Lacustre (Pa)** – formação situada ao longo dos cursos d'água e em redor dos lagos sobre os terrenos aluviais, constituída de vegetação de primeira ocupação. Ocorre em solos resultantes da deposição de sedimentos aluvionares, variando a sua composição de acordo com o tipo de material transportado e depositado.
- **Savana Arborizada (Campo Cerrado) (Sa)** – tipo fisionômico conceituado como uma vegetação xeromorfa, preferencialmente de clima estacional (mais ou menos 6 meses secos). Formação natural ou antropizada que se caracteriza por apresentar fisionomia nanofanerófitica rala e hemicriptófitica graminoide contínua.
- **Savana Florestada (Cerradão) (Sd)** – tipo fisionômico arbóreo que apresenta elevada riqueza de espécies, tendo um dossel que atinge entre 7 e 15m de altura, podendo chegar a 20m para algumas árvores. A cobertura arbórea é de cerca de 70%. O sub-bosque apresenta arvoretas menores que 3m de altura, arbustos, palmeiras acaules, ou com troncos curtos, e bromélias terrestres grandes. É uma fisionomia perenifólia, apesar de a caducifolia ser encontrada por curtos períodos na estação seca. A flora consiste de uma mistura de espécies do Cerrado sentido restrito, de Mata de Galeria, de matas mesofíticas em afloramento calcário e mesofíticas de encosta, sendo a camada herbácea menos densa que no Cerrado sentido restrito.
- **Savana Parque (Campo Sujo) (Sp)** – tipo fisionômico exclusivamente herbáceo-arbustivo, com arbustos e subarbustos esparsos, cujas plantas, muitas vezes, são constituídas por indivíduos menos desenvolvidos das espécies arbóreas do Cerrado sentido restrito.
- **Savana Arborizada + Savana Parque (Sa+Sp)** – associação das duas fitofisionomias, com predominância da primeira.
- **Savana Arborizada + Savana Parque + Pastagem (Sa+Sp+Ap)** – associação das duas fitofisionomias, com predominância da Savana Arborizada, sobre a Savana Parque e desta sobre as Pastagens.

II. Áreas de Uso Antrópico

- **Áreas Antrópicas Agrícolas** – no sentido amplo, a terra agrícola pode ser definida como a utilizada para a produção de alimentos, fibras e outras *commodities* do

agronegócio. Encontram-se inseridas nesta categoria as culturas temporárias, culturas permanentes, pastagens plantadas e silvicultura.

- **Agricultura (Ac)** – áreas de cultivo com dimensões variadas: de extensas, para produção em escala comercial, onde predominam soja, milho, algodão, cana-de-açúcar e cítricos, a pequenas lavouras (roças) de subsistência, além daquelas áreas para exploração dos recursos florestais (silvicultura), com destaque para eucalipto (*Eucalyptus, sp.*), teca (*Tectona grandis*) e pau-de-balsa (*Ochroma pyramidale*).
- **Cultura perene (Acc_p)** – cultura de ciclo longo que permite colheitas sucessivas, sem necessidade de novo plantio a cada ano. Nesta categoria, estão as espécies frutíferas, como os cítricos, e as espécies como seringueiras em sistemas que combinam ou não culturas agrícolas com florestas.
- **Cultura semiperene (Acc_sp)** – áreas de culturas de ciclo curto, p. ex., cana-de-açúcar.
- **Agropecuária (Ag)** – área de produção com o cultivo de plantas e criação de animais, predominantemente como gado de corte.
- **Pastagem (Ap)** – vegetação, natural ou plantada, manejada ou não, que cobre uma área e é utilizada para alimentação de animais.

III. **Áreas Antrópicas Não Agrícolas** – a esta nomenclatura estão associados todos os tipos de uso da terra de natureza antrópica não agrícola, listados a seguir.

- **Campo de pouso**
- **Áreas de Mineração (Im)** – Área de exploração de areia, ouro, etc.
- **Área Urbana** – compreendem áreas de uso intensivo, estruturadas por edificações e sistema viário, onde predominam as superfícies artificiais não agrícolas.

Ressalta-se que das três citadas anteriormente, somente as Áreas de Mineração constam da legenda temática; a representação das outras duas consta nas convenções cartográficas do mapa.

O **Quadro 3.6.4.2-2** apresenta a estimativa da área coberta pelas diferentes classes de Cobertura Vegetal, Uso e Ocupação das Terras na All da LT. Nota-se que, entre as Áreas de Uso Antrópico, a classe Pastagem abrangeu cerca de 56% da All, seguida da Agricultura, com cerca de 8% do total. Culturas Perenes e Semiperenes contribuíram com cerca de 5% do total.

A All da LT abrange cerca de 2.517.940ha. As Áreas Antrópicas foram as mais representativas na All, cobrindo uma área de 1.752.702ha (69,6% do total),

notadamente pela ocorrência de atividades agrícolas. As atividades de reflorestamento e antrópicas não agrícolas corresponderam, respectivamente, a 0,07% e 0,23% da área total da All. As áreas de Vegetação Natural foram a segunda categoria de maior representatividade da All, abrangendo 30,14% (758.975ha) do total (**Figura 3.6.4.2-3**).

Quadro 3.6.4.2-2 – Classes de Cobertura, Uso e Ocupação das Terras na All da LT 600 kV CC Coletora Porto Velho – Araraquara 2, N^o 01

Símbolo no Mapa ¹	Classe de Cobertura Vegetal, Uso e Ocupação das Terras	Área (ha)	(%)
Vegetação Natural			
A	Floresta Ombrófila Aberta + Densa	133.766,71	5,313
C	Floresta Estacional Decidual	7.034,56	0,279
F	Floresta Estacional Semidecidual	195.951,75	7,782
F+A	Floresta Estacional Semidecidual+Ombrófila Aberta	9.757,67	0,388
F+C	Floresta Estacional Semidecidual+Decidual	16.192,22	0,643
Fa	Floresta Aluvial	20.948,02	0,832
Pa	Formações Pioneiras com influência fluvial e/ou lacustre	2.736,66	0,109
Sa	Savana Arborizada (Campo Cerrado)	75.992,83	3,018
Sd	Savana Florestada (Cerradão)	85.583,91	3,399
Sa+Sd	Savana Arborizada+Savana Florestada	8.595,78	0,341
Sa+Sp	Savana Arborizada+Savana Parque	71.991,13	2,859
Sa+Sp+Ap	Savana Arborizada+Savana Parque+Pastagem	38.338,23	1,523
Sp	Savana Parque (Campo Sujo)	35.152,04	1,396
Vs	Vegetação Secundária	56.934,17	2,261
Subtotal		758.975,68	30,143
Áreas de Uso Antrópico			
R	Reflorestamento	1.800,97	0,072
AERO	Área Aeroportuária	66,17	0,003
Im	Áreas de Mineração	5.534,91	0,220
Iu	Influência Urbana	217,52	0,009
Ac	Agricultura	195.332,76	7,758
Acc_p	Cultura perene	1.668,49	0,066
Acc_sp	Cultura semiperene	71.251,40	2,830
Ag	Agropecuária	58.713,62	2,332
Ap	Pastagem	1.418.117,03	56,321
Subtotal		1.752.702,86	69,609
Corpos d'Água		8.640,06	0,344
Total geral		2.517.937,66	100,000

Nota: 1 – Ilustração 15 – Cobertura Vegetal, Uso e Ocupação das Terras.

Os resultados encontrados para a cobertura da categoria Áreas de Vegetação Natural, apresentados no quadro anterior e na **Figura 3.6.4.2-3**, demonstraram um grande número de fitofisionomias na All da LT, tanto formações florestais quanto formações de Savana, bem como associações entre diferentes tipologias.

Pode-se observar que as formações florestais predominaram nas Áreas de Vegetação Natural da All da LT, destacando-se o caso da Floresta Estacional Semidecidual (F), que cobriu 7,78% da área total. A Floresta Ombrófila Aberta + Densa (A) apresentou, similarmemente, uma grande área de cobertura (5,31%).

Representando as formações típicas de Savana, a associação vegetacional Savana Arborizada + Savana Parque (Sa+Sp) correspondeu à terceira tipologia com maior cobertura entre as Áreas de Vegetação Natural, cobrindo 2,86% do total da All, seguida da Savana Florestada (Sd), com 3,4%.

Percentuais representativos também foram encontrados para as seguintes classes: Vegetação Secundária (Vs), 2,26%; Savana Arborizada + Savana Parque + Pastagem (Sa+Sp+Ap), 1,52% do total; e Savana Parque (Sp), 1,4% do total. As demais classes encontradas contribuíram, cada qual, com menos de 1% da área total da All da LT.



Figura 3.6.4.2-3 – Distribuição das Classes de Cobertura, Uso e Ocupação das Terras na All da LT.

Na análise do mapeamento da Área de Influência Direta da LT (**Quadro 3.6.4.-2**), observou-se que as áreas de uso antrópico predominam sobre as ocupadas com vegetação natural. Estima-se que cerca de 13.380ha (71%) da superfície total da AID (faixa de servidão – 79m) são ocupados por Pastagens, Áreas Agrícolas, Agropecuária e Áreas Urbanas, enquanto as Florestas Ombrófilas Aberta e Densa, Floresta Aluvial,

Florestas Estacionais Semidecidual e Decidual, Savanas Arborizada e Florestada e Vegetação Secundária cobrem cerca de 5.360ha (28%) do restante, além dos Corpos d'Água.

As áreas, extensões e distribuição percentual das Fisionomias Vegetais e Classes de Uso e Cobertura das Terras atravessadas pela faixa de servidão da futura LT encontram-se estimadas no **Quadro 3.6.4.2-2** e na **Figura 3.6.4.2-4**, logo após.

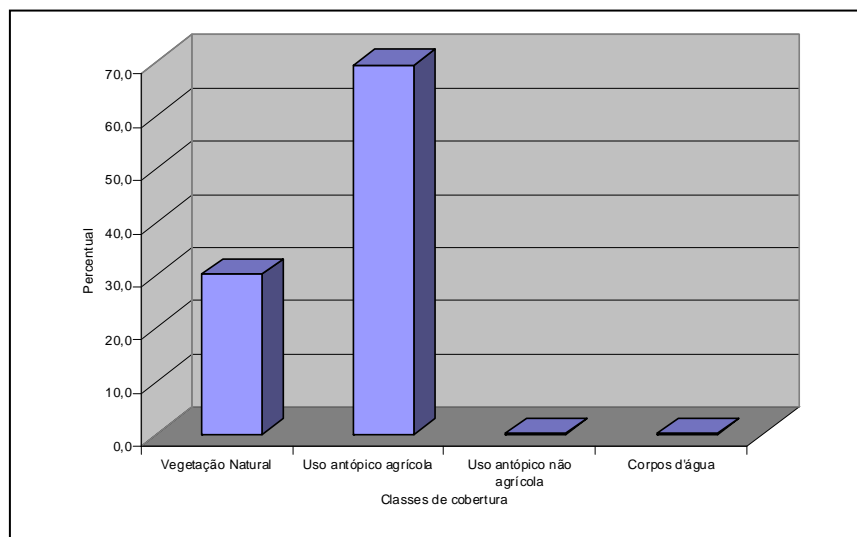
Quadro 3.6.4.2-3 – Área e distribuição percentual das Classes de Cobertura Vegetal, Uso e Ocupação das Terras na faixa de servidão (79m) da LT (AID)

Símbolo no Mapa ¹	Classe de Cobertura Vegetal, Uso e Ocupação das Terras	Extensão (km)	Área (ha)	(%)
Vegetação Natural				
Vs	Vegetação Secundária	55,07	433,20	2,30
A	Floresta Ombrófila Aberta+Densa	96,27	763,84	4,06
C	Floresta Estacional Decidual	5,28	41,95	0,22
F	Floresta Estacional Semidecidual	155,59	1.226,49	6,52
F+A	Floresta Estacional Semidecidual+ Floresta Ombrófila Aberta	16,66	131,01	0,70
F+C	Floresta Estacional Semidecidual+ Floresta Estacional Decidual	4,84	38,07	0,20
Fa	Floresta Aluvial	16,86	132,81	0,71
Sa	Savana Arborizada (Campo Cerrado)	79,19	625,80	3,33
Sa+Sd	Savana Arborizada (Campo Cerrado)+ Savana Florestada (Cerradão)	7,17	57,04	0,30
Sa+Sp	Savana Arborizada (Campo Cerrado)+ Savana Parque (Campo Sujo)	80,85	637,27	3,39
Sa+Sp+Ap	Savana Arborizada (Campo Cerrado)+ Savana Parque (Campo Sujo)+Pastagem	40,22	318,07	1,69
Sd	Savana Florestada (Cerradão)	80,74	640,81	3,40
Sp	Savana Parque (Campo Sujo)	39,82	316,00	1,68
Subtotal		678,56	5.362,35	28,49
Áreas de Uso Antrópico				
Ap	Pastagem	1.414,66	11.175,47	59,38
Ac	Agricultura	186,37	1.472,44	7,82
Acc_p	Cultura Perene	45,86	362,37	1,93
Acc_sp	Cultura Semiperene	44,72	352,00	1,87
Ag	Agropecuária	2,00	15,64	0,08
Iu	Área urbana	0,60	4,90	0,03
Subtotal		1.694,20	13.382,82	71,11
Corpos d'Água		8,96	75,34	0,40
Total geral		2.381,72	18.820,51	100,00

Nota: 1 – Ilustração 15 – Cobertura Vegetal, Uso e Ocupação das Terras.



Figura 3.6.4.2-4 – Distribuição das Classes de Cobertura, Uso e Ocupação das Terras na AID da LT.

b. Áreas de Preservação Permanente (APP)

A metodologia de delimitação das APPs, inseridas na Área de Influência Direta (AID) da futura LT, precisou reunir diversos tipos de materiais de apoio, tais como Cartas Topográficas e Modelos Digitais de Elevação, tendo em vista o fato de a diretriz da LT atravessar três biomas, três bacias, cinco estados, tendo quase uma dimensão continental.

Esse mapeamento consistiu na delimitação dos corpos d'água, utilizando-se como material básico as cartas topográficas nas escalas 1:250.000, 1:100.000 e 1:50.000 que compõem a base cartográfica do referido projeto. Foi efetuada uma atualização, baseada em imagens de satélite, das cartas topográficas, em especial para a delimitação de represas e lagoas. Para as demais classes de APP, optou-se por utilizar um Modelo Digital do Terreno, tendo, como suporte para tomada de decisões, imagens de satélite LANDSAT 5 TM.

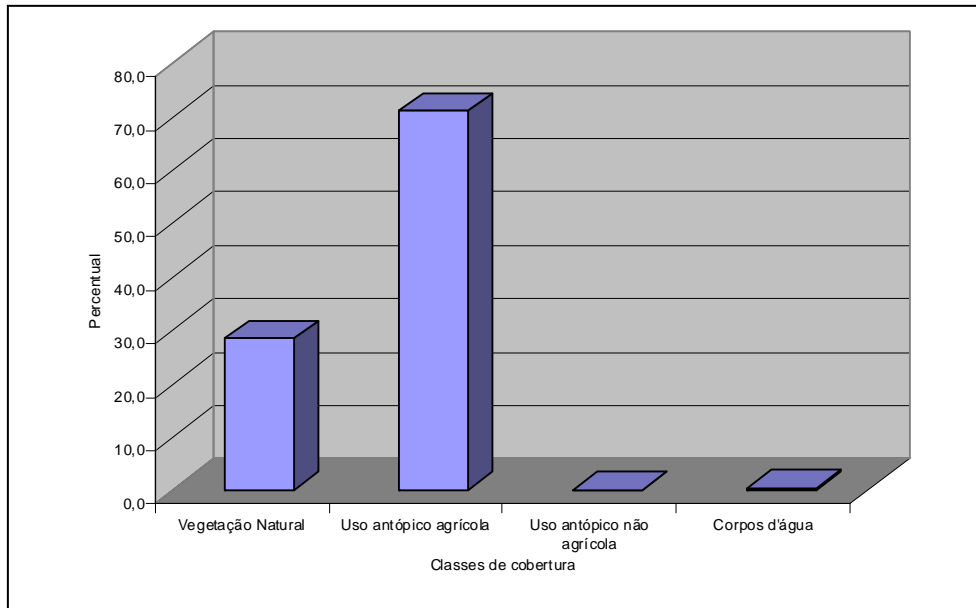
Conforme explicado no Plano de Trabalho do Meio Biótico, a delimitação das reais Áreas de Preservação Permanente, que serão atravessadas pela LT, será feita com o auxílio das Plantas e Perfis, a serem produzidas durante a elaboração do Projeto Executivo de Engenharia, que possui muito mais precisão que as cartas topográficas e o Modelo Digital do Terreno (MDT), uma vez que será elaborado em escala de trabalho, ou seja, constituirá uma das ferramentas mais importantes da fase de obras e seu monitoramento.

Da base cartográfica, foram utilizados os dados da hidrografia, incluindo as áreas sujeitas a inundação. Em função da escala disponível para essa base, não foi possível separar os cursos d'água menores que 40m de largura; dessa forma, optou-se, em função da legislação que rege as Áreas de Preservação Permanente, por atribuir a todos os cursos d'água com representação gráfica de linha simples o mesmo valor de APP definido para os rios com largura de 10 a 50m, ou seja, 50m para cada lado. Esse procedimento evitou que fossem subestimadas as áreas de APP contidas nos cursos d'água que possuíssem essa largura, pois existem duas classes de delimitação de APP, sendo uma até 10m, que possui APP de 30m, e outra, de 10 a 50m, que possui APP de 50m de largura.

Pela existência de uma dinâmica fluvial intensa na Região Amazônica, as áreas sujeitas a inundação da Bacia Amazônica foram mapeadas para que se chegasse à maior cota atingida pelos rios da região e para que fosse atendida a legislação, em especial os artigos 2º e 3º da Resolução CONAMA 303/2002:

“Art. 2º Para os efeitos desta Resolução, são adotadas as seguintes definições:

I - nível mais alto: nível alcançado por ocasião da cheia sazonal do curso d'água perene ou intermitente;

(...)

Art. 3º Constitui Área de Preservação Permanente a área situada:

I - em faixa marginal, medida a partir do nível mais alto, em projeção horizontal, com largura mínima de:(...)”

Portanto, optou-se pela utilização das áreas sujeitas a inundação como o nível mais alto alcançado pela cheia sazonal, para delimitação das APPs da região da Bacia Amazônica.

Para as demais regiões, essa delimitação levou em consideração a dinâmica fluvial local, sendo realizada uma análise caso a caso, pelo fato de o resto do País possuir uma dinâmica fluvial que abrange redes de drenagem com diversos padrões, tais como anastomosado, dendrítico, meandrante, subparalelo.

Para a delimitação das áreas de topo de morro, declividades superiores a 45° ou 100% e áreas de escarpas, optou-se por utilizar um Modelo Digital do Terreno (MDT) em detrimento das curvas de nível representadas nas cartas topográficas. Essa opção baseou-se no fato de que as curvas de nível nas cartas 1:100.000 estão representadas a cada 50m de cota.

O Modelo Digital do Terreno (MDT) utilizado é disponibilizado no *site* da CGIAR (www.cgiar.org), a partir de dados do *Shuttle Radar Topography Mission* (SRTM)

fornecidos pela NASA. Esse modelo consiste num mapeamento do relevo do terreno executado por satélite e possui precisão de 90m x 90m por unidade mapeada.

De posse dos dados supracitados e considerando a Resolução CONAMA 303/2002, utilizou-se o programa ARCGIS 9.3.1 da ESRI para efetuar a delimitação das APP da hidrografia e a análise do MDT para mapeamento de APPs de topo de morro, declividades superiores a 100% e áreas de escarpa.

A delimitação das áreas com declividade superior a 100% da linha de maior declive foi executada a partir do comando *Slope*, servindo para delimitação de áreas de escarpa.

Para o mapeamento de áreas de topo de morro, utilizou-se o comando *contour*, que dividiu o MDT em curvas de nível, para que fosse possível analisar as áreas que atendessem ao inciso IV do artigo 2º.

“Art. 2º Para os efeitos desta Resolução, são adotadas as seguintes definições:

.....
IV - morro: elevação do terreno com cota do topo em relação à base entre cinquenta e trezentos metros e encostas com declividade superior a trinta por cento (aproximadamente dezessete graus) na linha de maior declividade;.....”

Observou-se a ocorrência de diversas áreas com tais características na AID da futura LT. Essas áreas foram devidamente delimitadas e mapeadas.

Após esses procedimentos, foi efetuada a união das diferentes classes de APP para a geração de um único *shapefile* que contivesse toda a APP mapeada. Para isso, foram utilizados dois comandos: o *Merge*, que uniu os polígonos em um único *shapefile*, e o *Dissolve*, que removeu as sobreposições e repartições, criando uma continuidade no polígono.

Salienta-se que nem toda área que legalmente deveria ser preservada por seus proprietários encontra-se com a cobertura vegetal original. Dessa forma, para uma análise da situação atual das APPs contidas na AID da futura LT, efetuou-se o cruzamento com os dados contidos na **Ilustração 15 – Cobertura Vegetal, Uso e Ocupação das Terras**. O comando utilizado para esse procedimento foi o *Intersect*, que gerou um *shapefile* contendo os atributos da APP e da cobertura vegetal e uso do solo contidos em um único polígono. Com esse procedimento, foi possível identificar as APPs com vegetação e sem vegetação. O **Quadro 3.6.4.2-4** apresenta as diferentes classes de APPs, com e sem vegetação natural. A classe “sem vegetação” refere-se às áreas dos corpos d’água e de uso antrópico: agricultura, culturas perene e semiperene, agropecuária, pastagem, áreas de influência urbana e de mineração.

Quadro 3.6.4.2-4 – Áreas de Preservação Permanente na faixa de servidão (79m) da LT

Tipo de APP	Cobertura do solo (ha)		Total por tipo de APP (ha)
	Vegetação	Uso antrópico	
Drenagem	549,24	641,42	1.190,65
Nascentes	0,00	0,00	0,00
Morro	36,69	22,89	59,58
Escarpa	93,40	42,44	135,84
Lagoa <20ha	3,28		3,28
Lagoa >20ha	1,40	5,18	6,58
Drenagem+Lagoa< 20ha	0,19		0,19
Drenagem+Nascente	6,29	14,50	20,78
Drenagem+Escarpa	8,20	2,60	10,80
Drenagem+Nascente+Escarpa	0,62	0,63	1,25
Nascente+Escarpa	0,00	0,00	0,00
Totais APP/Cobertura	699,30	729,65	1.428,96
NAPP	4.663,05	12.653,17	17.391,55
Total geral	5.362,35	13.382,82	18.820,51

A área total da faixa de servidão (79m) ao longo da diretriz da LT é 18.820,51ha. Desse total, 1.428,96 estão em APP, sendo 699,30ha (48,9%) em área com cobertura vegetal.

c. Unidades de Conservação

(1) Introdução Geral

Atualmente, existem três instrumentos legais de grande importância que associam as Unidades de Conservação ao licenciamento de empreendimentos efetiva ou potencialmente causadores de degradação ambiental: a Lei nº 9.985, de 18/07/2000 (Sistema Nacional de Unidades de Conservação – SNUC), regulamentada pelo Decreto 4.340, de 22 de agosto de 2002; a Resolução CONAMA nº 13, de 06/12/1990, ainda em vigor, e o Decreto nº 6.848, de 14 de maio de 2009, que altera o Decreto nº 4.340/2002 e regulamenta a compensação ambiental por meio de metodologia para seu cálculo, a ser aprovada por uma Câmara de Compensação Ambiental, no âmbito do Ministério do Meio Ambiente.

Com relação ao SNUC, o artigo 25 define que as Unidades de Conservação (UCs), exceto as Áreas de Proteção Ambiental (APA) e as Reservas Particulares do Patrimônio Natural (RPPN), devem possuir uma Zona de Amortecimento, que só pode ser atravessada por empreendimentos se houver anuência do chefe da UC e do órgão responsável pela sua administração. Tanto as Unidades de Conservação do grupo de Proteção Integral quanto as de Uso Sustentável deverão ser beneficiadas com a compensação ambiental em função dos impactos ambientais considerados no EIA/RIMA.

Já a Resolução CONAMA nº 13, de 06/12/1990, dispõe que o licenciamento de empreendimentos localizados “nas áreas circundantes das Unidades de Conservação, num raio de dez quilômetros, só será concedido mediante autorização do órgão responsável pela administração da UC”, caso essa não possua Plano de Manejo. Caso contrário, terá validade o zoneamento ambiental realizado para a mesma, onde deverá estar descrita a sua respectiva zona de amortecimento, variando em largura e extensão, conforme os critérios estabelecidos no referido Plano.

O Decreto Federal nº 6.848/2009, citado acima, cria a metodologia para estabelecimento da compensação ambiental, que considera o Grau de Impacto (que varia entre 0 e 0,5%) e o Valor de Referência, que é o somatório dos investimentos para a implantação do empreendimento, sem considerar os planos, projetos e programas ambientais propostos no EIA.

(2) Aspectos Metodológicos

Em função do exposto no tópico anterior, foram descritas neste estudo as Unidades de Conservação que estão a até 10km de distância do empreendimento ou aquelas atravessadas por ele.

Para este levantamento, realizaram-se visitas às Prefeituras dos municípios interceptados, bem como contatos telefônicos às respectivas Secretarias da pasta ambiental. Também foram consultados, na Internet, os bancos de dados disponíveis das Secretarias de Meio Ambiente estaduais e municipais, do Instituto Chico Mendes de Conservação da Biodiversidade (ICMBio) e do Instituto Brasileiro do Meio Ambiente e dos Recursos Naturais Renováveis (IBAMA), além dos diplomas legais de criação das UCs.

(3) Resultados

Utilizando os critérios anteriormente explicitados, foram incluídas, neste estudo, 15 Unidades de Conservação: 3 de Proteção Integral e 12 de Uso Sustentável, sendo que quatro delas são atravessadas pelo empreendimento (**Quadro 3.6.4.2-5**).

Quadro 3.6.4.2-5 – Principais aspectos das Unidades de Conservação atravessadas ou a até 10km da LT

Nome	Gestor	Área (ha)	Município(s)	Categoria / plano de manejo	Menor distância à LT (km)	Observações
Floresta Nacional Bom Futuro	SBF – IBAMA	275.458	Porto Velho e Buritis (RO)	US / Não	3,6	Esta FLONA foi criada em 1988, e suas áreas sofreram forte desmatamento e ocupação a partir de 2000, culminando com a construção do vilarejo Rio Pardo. Até 2007, foram desmatados cerca de 78.800ha dentro da FLONA.
Reserva Ecológica Nacional Ouro Preto do Oeste	Instituto Nacional de Pesquisas da Amazônia (INPA)	138	Ouro Preto do Oeste (RO)	US / Inf. não disponível	7,7	Centro de Pesquisas do INPA. É ocupado por formações florestais pertencentes ao bioma Amazônia.
Parque Nacional Chapada dos Guimarães	Instituto Chico Mendes de Conservação da Biodiversidade (ICMBio)	32.776	Chapada dos Guimarães e Cuiabá (MT)	PI / Sim	9,9	Protege características relevantes de natureza geológica, geomorfológica, espeleológica, arqueológica, paleontológica, histórica e cultural, além dos recursos hídricos e edáficos, as veredas e as nascentes que alimentam rios formadores do Pantanal Mato-grossense.
Parque Estadual Águas Quentes	TURIMAT (Empresa Mato-grossense de Turismo)	1.488	Santo Antônio do Leverger (MT)	PI / Não	7,2	Este Parque, criado em 1978, possui áreas de <i>camping</i> e lazer com boa infraestrutura, incluindo piscinas de água corrente do rio Preguiça. É a primeira Unidade de Conservação de Mato Grosso com situação fundiária 100% regularizada. A única ocupação existente na área é uma concessão do estado até 2041 para uma empresa de operação hoteleira.
Parque Natural Municipal Córrego do Boiadeiro	Secretaria Municipal de Meio Ambiente	215	Alto Araguaia (MT)	PI / Inf. não disponível	7,1	Foi criada com a finalidade de garantir a qualidade da água para consumo humano e de preservar a fauna, a flora e a beleza cênica da região.
Área de Proteção Ambiental Municipal Aricá-Açu	Secretaria Municipal de Meio Ambiente e Desenv. Urbano	73.195	Cuiabá (MT)	US / Não	—	A vegetação de Cerrado predomina a paisagem, estando presentes também os paredões e afloramentos da serra da Chapada dos Guimarães e a mata de galeria ao longo dos rios. A área é banhada pelas águas da porção alta e margem esquerda do rio Aricá-Açu. O rio Aricá-Açu possui extensão de aproximadamente 112km. A LT atravessa 35km da sua área.

Nome	Gestor	Área (ha)	Município(s)	Categoria / plano de manejo	Menor distância à LT (km)	Observações
Área de Proteção Ambiental Córrego Gordura e Córrego Boiadeiro	Secretaria Municipal de Meio Ambiente	8.320	Alto Araguaia (MT)	US / Não	0,12	—
Área de Proteção Ambiental do Rio Araguaia, Córrego Rico, Couto Magalhães e Rio Araguainha	Secretaria Municipal de Meio Ambiente	49.915	Alto Araguaia (MT)	US / Não	9,0	—
Área de Proteção Ambiental Ribeirão Claro, Água Emendada, Paraíso e Rio Araguainha	Secretaria Municipal de Meio Ambiente	103.940	Alto Araguaia (MT)	US / Não	—	A LT atravessa 0,40km da sua área.
Área de Proteção Ambiental da Chapada dos Guimarães	Secretaria Estadual de Meio Ambiente	251.847	Chapada dos Guimarães, Cuiabá, Santo Antônio do Leverger e Campo Verde (MT)	US / Sim	—	Animais e a vegetação são típicas de Cerrado, com algumas espécies raras e outras sob risco de extinção. Já foram encontrados o gato-do-mato, a onça-pintada, o tamanduá-bandeira, o tatu-canastra, a anta e o bugio, entre outras. A APA também é área de pousio reprodutivo de aves migratórias, como a tesourinha, o bigodinho, o bem-te-vi-rajado e o curiango. A LT atravessa 6,1km da sua área.
Reserva Particular do Patrimônio Natural Reserva Ecológica São Luís	José Dirceu Cauduro	120	Cuiabá (MT)	US / Não	7,04	Possui sobreposição de 100% com a APA da Chapada dos Guimarães.

Nome	Gestor	Área (ha)	Município(s)	Categoria / plano de manejo	Menor distância à LT (km)	Observações
Estrada Parque Cachoeira da Fumaça	Secretaria Estadual de Meio Ambiente	698	Jaciara (MT)	US / Sim	0,70	Inserida em uma região produtora de soja, apenas conduz a atrativos turísticos da cidade, relacionados a nascentes termais, vegetação de Cerrado e, em especial, à Cachoeira da Fumaça.
Estrada Parque Cuiabá - Chapada dos Guimarães - Mirante	Secretaria Estadual de Meio Ambiente	2.059	Cuiabá e Chapada do Guimarães (MT)	US / Não	—	Está dentro de duas Unidades de Conservação, o Parque Nacional e a APA da Chapada dos Guimarães, que abrigam chapadões e vegetação de Cerrado. É uma estrada de grande beleza cênica e de vários atrativos naturais e culturais A LT atravessa 0,61km da sua área.
Reserva Particular do Patrimônio Natural Sítio Palmital	Armando Geraldo Santoro	24	Itápolis (SP)	US / Inf. não disponível	6,63	—
Área de Proteção Ambiental Estadual de Ibitinga	Fundação Florestal	64.900	Ibitinga (SP)	US / Não	7,90	Várzeas formadas pelo rio Jacaré-Pepira e Jacaré-Guaçu, onde ainda são encontradas áreas com vegetação em estágio avançado de sucessão.

Legenda: (PI) – Proteção Integral; (US) Uso Sustentável.

(4) Descrição das UCs

A LT 600kV CC Coletora Porto Velho – Araraquara 2 N°01 possui cerca de 2.400km de extensão, atravessando três biomas (Amazônia, Cerrado e Mata Atlântica). Dessa forma optou-se por apresentar a descrição das Unidades de cada bioma separadamente, como forma de facilitar o seu entendimento.

BIOMA AMAZÔNIA

O bioma Amazônia está protegido por 107 Unidades de Conservação federais, que ocupam uma área de 52.120.672ha, que correspondem a 12,41% de sua área total. Desses, 20.579.828ha (40%) estão protegidos em UCs de Proteção Integral e 31.540.844ha (60%), em UCs de Uso Sustentável. Há ainda 790.325ha de UCs que abrangem simultaneamente os biomas Amazônia e Cerrado (DRUMMOND *et al.*, 2005).

No bioma Amazônia, obedecendo os critérios de distância adotados neste estudo, foram encontradas 2 Unidades de Conservação, ambas de Uso Sustentável.

- **Floresta Nacional Bom Futuro**

Legislação: Decreto nº 96.188, de 21 de junho de 1988.

Área: 275.458ha.

Municípios abrangidos: Porto Velho e Buritis, ambos no Estado de Rondônia.

Administração: Secretaria Nacional de Biodiversidade e Florestas (SBF – IBAMA).

Plano de Manejo: não elaborado (IBAMA, 2010).

Atributo natural a ser protegido: Área de Floresta Amazônica, cuja fitofisionomia dominante é a Floresta Ombrófila Densa. A drenagem que nasce nos limites da UC é tributária das bacias do rio Jamari, através do rio Candeias e do rio Jaci-Paraná por intermédio do rio Branco.

Considerações: a partir do ano 2000, a FLONA passou a sofrer com invasões e com o desmatamento ilegal. O IBAMA notificou os invasores em duas ocasiões; mesmo assim, o vilarejo de Rio Pardo foi construído no interior da FLONA. Em 2004, o Ministério Público (Estadual e Federal) moveu uma Ação Civil Pública, que resultou em uma liminar da Justiça Federal obrigando o IBAMA, o INCRA e o Governo de Rondônia a retirar a população da área e o INCRA a reassentar posseiros com perfil de beneficiários da reforma agrária. Segundo estudos realizados pelo Instituto do Homem e Meio Ambiente da Amazônia (IMAZON), até julho de 2007, haviam sido desmatados cerca de 78.800ha dentro da FLONA Bom Futuro, o que representa 32% de sua área. Esse número é um recorde para o desmatamento dentro de áreas protegidas no Estado de Rondônia.

Extensão atravessada pela LT: —

Menor distância para a LT: 3,6km.

- **Reserva Ecológica Nacional Ouro Preto do Oeste**

Legislação: Decreto nº 143, de 21 de dezembro de 1983.

Área: 138ha.

Município: Ouro Preto do Oeste (RO).

Administração: Instituto Nacional de Pesquisas da Amazônia (INPA).

Plano de Manejo: informação não disponível.

Atributo natural a ser protegido: formações florestais pertencentes ao bioma Amazônia.

Considerações: esta unidade é um centro de pesquisa do INPA, que foi doado pela Prefeitura de Ouro Preto do Oeste ao Instituto em 1984.

Extensão atravessada pela LT: —

Menor distância para a LT: 7,7km.

BIOMA CERRADO

A despeito da elevada biodiversidade e diversidade social do Cerrado, a atenção reservada para a sua conservação tem sido baixa, de modo que apenas 2,2% de sua área estão em UCs de Proteção Integral, e estimativas indicam que pelo menos 20% das espécies endêmicas e ameaçadas permanecem fora dos parques e reservas existentes (MACHADO *et al.*, 2004).

No bioma Cerrado, foram encontradas 12 Unidades de Conservação que se localizam a até 10km da LT, sendo três de Proteção Integral e nove de Uso Sustentável.

- **Parque Nacional Chapada dos Guimarães**

Legislação: Decreto nº 97.656, de 12 de abril de 1989; Portaria ICMBio nº 6, de 6 de fevereiro de 2008 (criação do Conselho Consultivo) e Portaria ICMBio nº 45, de 4 de junho de 2009 (aprovação do Plano de Manejo).

Área: 32.776ha.

Municípios abrangidos: Chapada dos Guimarães (MT) e Cuiabá (MT).

Administração: Instituto Chico Mendes de Conservação da Biodiversidade (ICMBio).

Atributo natural a ser protegido: a UC protege características relevantes de natureza geológica, geomorfológica, espeleológica, arqueológica, paleontológica,

histórica e cultural, além dos recursos hídricos e edáficos, as veredas e as nascentes que alimentarão rios formadores do Pantanal Mato-grossense.

O estudo realizado para o Plano de Manejo do PNCG cita 851 espécies da flora. No entanto, vale ressaltar que esse resultado não representa a riqueza da área do Parque, por não ter abarcado todas as formas de vida nem todas as formações vegetais. Foram encontradas 10 espécies raras e uma endêmica (*Talisia subalbans* – cascudo), que é também considerada ameaçada de extinção. A área localizada abaixo da queda do Véu de Noiva é a maior área florestal contínua do Parque, com cerca de 30ha, onde estudos demonstraram grande ocorrência de espécies pertencentes ao domínio de Florestas Amazônica e Atlântica, além do próprio Cerrado (PINTO & OLIVEIRA-FILHO, 1999).

São conhecidas 242 espécies de aves no PNCG e 257 no seu entorno. São encontradas espécies como arara-azul-grande (*Anodorhynchus hyacinthinus*), considerada ameaçada de extinção (IUCN, 2009), urubu-rei (*Sarcoramphus papa*), gavião-pega-macaco (*Spizaetus tyrannus*), gavião-de-penacho (*S. ornatus*), gavião-pato (*S. melanoleucus*) e harpia (*Harpia harpyja*).

Em relação à mastofauna, foram registradas 76 espécies no Parque Nacional da Chapada dos Guimarães e entorno. Quatro são classificadas como ameaçadas de extinção (IUCN, 2009): tamanduá-bandeira (*Myrmecophaga tridactyla*), lobo-guará (*Chrysocyon brachyurus*), jaguatirica (*Leopardus pardalis*) e onça-pintada (*Panthera onca*).

Considerações: o PNCG é uma das duas Unidades de Conservação federais no Cerrado de Mato Grosso e a única localizada em área de chapada do estado, região altamente valorizada e pressionada para implantação de monoculturas mecanizadas.

A área do Parque Nacional e do seu entorno tem grande importância histórica, na formação do estado e na fundação de Cuiabá. A região foi rota de expedições naturalistas no século XIX, como a de Langsdorff, que retratou e descreveu o povo, a fauna e famosas paisagens da região.

Menor distância para a LT: 9,9km.

- **Parque Estadual Águas Quentes**

Legislação: Decreto nº 1.240, de 13 de janeiro de 1978.

Área: 1.488ha.

Município: Santo Antônio do Leverger (MT).

Administração: jurisdição e tutela da TURIMAT (Empresa Mato-grossense de Turismo).

Plano de Manejo: não elaborado (MATO GROSSO, 2009).

Atributo natural a ser protegido: o Parque protege tipologias florestais de Cerrado, as nascentes de toda a bacia hidrográfica da região e as águas termais ocorrentes no Parque.

Considerações: oferece boa infraestrutura de turismo, com áreas de *camping* e lazer, incluindo piscinas de água corrente proveniente do rio Preguiça. Criado em 1978, o Parque Estadual Águas Quentes é a primeira Unidade de Conservação do Mato Grosso cuja situação fundiária é 100% regularizada. A única ocupação existente na área é uma concessão do estado até 2041 para uma empresa de operação hoteleira.

Extensão atravessada pela LT: —

Menor distância para a LT: 7,2km.

- **Parque Natural Municipal Córrego Boiadeiro**

Legislação: Lei nº 106, de 29 de novembro de 2001.

Área: 215ha.

Municípios: Alto Araguaia (MT).

Administração: Secretaria Municipal de Meio Ambiente.

Plano de Manejo: informação não disponível.

Atributo natural a ser protegido: foi criada com a finalidade de garantir a qualidade da água para consumo humano e de preservar a fauna, a flora e a beleza cênica da região (ALTO ARAGUAIA, 2010).

Considerações: —

Extensão atravessada pela LT: —

Menor distância para a LT: 7,1km.

- **Área de Proteção Ambiental Municipal Aricá-Açu**

Legislação: Lei nº 3.874, de 5 de julho de 1999.

Área: 73.195ha.

Municípios abrangidos: Cuiabá (MT).

Administração: a administração da APA Municipal do Aricá-Açu está sob responsabilidade da Secretaria Municipal de Meio Ambiente e Desenvolvimento Urbano. O Colegiado Gestor foi criado em 1999, sendo composto por oito membros de órgãos e entidades das administrações estadual e municipal e entidades da

sociedade civil organizada, localizadas no perímetro da APA do Aricá-Açu, bem como aquelas com trabalhos voltados para a região. Na composição do Colegiado Gestor, 50% são representantes dos órgãos públicos do Estado e Município e 50%, representantes de entidades da sociedade civil.

Plano de Manejo: não elaborado (MATO GROSSO, 2009).

Atributo natural a ser protegido: a APA Municipal de Aricá-Açu tem como objetivos principais garantir o uso sustentável dos recursos naturais da região, com base em um Zoneamento Socioambiental, assegurar a proteção de comunidades tradicionais remanescentes dos quilombos e, por fim, assegurar o patrimônio arqueológico e cultural da região. A formação vegetal predominante é o Cerrado, com a presença de Floresta Decídua na encosta dos morros, com paredões e afloramentos calcáreos representados pela serra da Chapada dos Guimarães e mata de galeria ao longo dos rios (BRASIL, 1997). Ocorrem, também, ecótonos entre as formações florestais do Planalto dos Guimarães e o início da planície do Pantanal, com áreas de inundação e elementos florísticos típicos de ambientes sazonalmente inundáveis.

A área é banhada pelos mananciais hídricos da porção alta e margem esquerda da microbacia do rio Aricá-Açu, caracterizado como de 3ª ordem. Esse rio possui extensão de aproximadamente 112km, e a porção alta da bacia possui 31km e área de aproximadamente 41.300ha.

Considerações: esta APA apresenta sobreposição de área com outra UC, a APA da Chapada dos Guimarães. As principais atividades econômicas na região são a agricultura de subsistência, a fabricação de farinha de mandioca, a pesca e a caça para consumo familiar.

Extensão atravessada pela LT: 35,0km.

Menor distância para a LT: —

- **Área de Proteção Ambiental Córrego Gordura e Córrego Boiadeiro**

Legislação: Lei nº 106, de 29 de novembro de 2001.

Área: 8.320ha.

Município abrangido: Alto Araguaia (MT).

Administração: Secretaria Municipal de Meio Ambiente.

Plano de Manejo: não elaborado (MATO GROSSO, 2009).

Atributo natural a ser protegido: informação não disponível.

Considerações: Informação não disponível.

Extensão atravessada pela LT: —

Menor distância para a LT: 0,12km.

- **Área de Proteção Ambiental do Rio Araguaia, Córrego Rico, Couto Magalhães e Rio Araguinha.**

Legislação: Lei nº 1.318, de 29 de novembro de 2001.

Área: 49.915ha.

Município abrangido: Alto Araguaia (MT).

Administração: Secretaria Municipal de Meio Ambiente.

Plano de Manejo: não elaborado (MATO GROSSO, 2009).

Atributo natural a ser protegido: informação não disponível.

Considerações: —

Extensão atravessada pela LT: —

Menor distância para a LT: 9,0km.

- **Área de Proteção Ambiental Ribeirão Claro, Água Emendada, Paraíso e Rio Araguinha**

Legislação: Lei nº 106, de 29 de novembro de 2001.

Área: 103.940ha.

Município: Alto Araguaia (MT).

Administração: Secretaria Municipal de Meio Ambiente.

Plano de Manejo: não elaborado (MATO GROSSO, 2009).

Atributo natural a ser protegido: informação não disponível.

Considerações: —

Extensão atravessada pela LT: 0,40km.

Menor distância para a LT: —

- **Área de Proteção Ambiental da Chapada dos Guimarães**

Legislação: Decreto nº 537, de 21 de novembro de 1995 e Decreto nº 7.804, de 05 de dezembro de 2002.

Área: 251.847ha.

Municípios abrangidos: Chapada dos Guimarães, Cuiabá, Santo Antônio do Leverger e Campo Verde, todos no Estado de Mato Grosso.

Administração da UC: SEMA (Secretaria Estadual de Meio Ambiente).

Plano de Manejo: elaborado (MATO GROSSO, 2009).

Atributo natural a ser protegido: feições geomorfológicas das escarpas e do planalto da Chapada dos Guimarães, as diversas fitofisionomias de Cerrado, além das nascentes dos rios e córregos denominados Coxipó, Coxipó-Açu, Água Fria, Bom Jardim, Cachoeirinha, Aricazinho e Formoso.

A fauna e a flora são típicas de Cerrado, com a ocorrência de algumas espécies raras e outras sob risco de extinção. Na APA, já foram registrados o gato-do-mato, a onça-pintada, o tamanduá-bandeira, o tatu-canastra, a anta e o bugio, entre outras. Ela representa também o pousio reprodutivo de diversas aves migratórias, como a tesourinha, o bigodinho, o bem-te-vi-rajado e o curiango.

Considerações: o Decreto de Criação da APA restringe a implantação das seguintes atividades: realização de obras de terraplenagem e abertura de canais que prejudiquem ou impliquem alterações das condições ecológicas locais; o exercício de atividades capazes de provocar acelerada erosão ou assoreamento dos mananciais hídricos; o exercício de atividades que ameacem extinguir as espécies raras da biota, o patrimônio espeleológico e arqueológico, as manchas de vegetação nativa e as nascentes dos cursos d'água existentes na região.

No mesmo documento, ficam estabelecidas como Zonas de Conservação Hídrica as nascentes dos rios e córregos denominados Coxipó, Coxipó-Açu, Água Fria, Bom Jardim, Cachoeirinha, Aricazinho e Formoso.

A APA possui sobreposição com outras duas UCs: o PARNA da Chapada dos Guimarães, em 15,11% de sua área, e a Estação Ecológica Rio da Casca, em 0,09%.

Os maiores problemas relacionados à UC estão diretamente associados à expansão da fronteira agropecuária e às queimadas que transgridem seus limites. Vale destacar a conformação fragmentada do Parque, cortado em duas porções distintas por uma faixa de 16km de comprimento, com largura variando de 2km a 300m, densamente povoada por chácaras de lazer.

Extensão atravessada pela LT: 6,1km.

Menor distância para a LT: —

- **Reserva Particular do Patrimônio Natural Reserva Ecológica São Luís (MATO GROSSO, 2009)**

Legislação: Portaria nº 104, de 04 de outubro de 1994.

Área: 120ha.

Município: Cuiabá (MT).

Administração: José Dirceu Cauduro.

Plano de Manejo: não elaborado (MATO GROSSO, 2009).

Atributo natural a ser protegido: bioma Cerrado.

Considerações: possui sobreposição de 100% com a APA da Chapada dos Guimarães.

Extensão atravessada pela LT: —

Menor distância para a LT: 7,04km.

- **Estrada Parque Cachoeira da Fumaça**

Legislação: Lei nº 7.091, de 28 de dezembro de 1998.

Área: 698ha.

Município: Jaciara (MT)

Administração: Secretaria Estadual de Meio Ambiente (SEMA).

Plano de Manejo: elaborado (MATO GROSSO, 2009).

Atributo natural a ser protegido: inserida em uma região produtora de soja, conduz a atrativos turísticos da cidade, relacionados a nascentes termais, vegetação de Cerrado e, em especial, à cachoeira da Fumaça (SORIANO, 2006).

Considerações: integrada pela MT-457, no trecho compreendido entre o entroncamento da BR-364/MT-457 até o entroncamento com a MT-373, margeando o rio Tenente Amaral.

Extensão atravessada pela LT: —

Menor distância para a LT: 0,70km.

- **Estrada Parque Cuiabá - Chapada dos Guimarães - Mirante**

Legislação: Decreto nº 1.473, de 09 de junho de 2000.

Área: 2.059ha.

Municípios: Cuiabá e Chapada do Guimarães (MT).

Administração: Secretaria Estadual de Meio Ambiente (SEMA).

Plano de Manejo: não elaborado (MATO GROSSO, 2009).

Atributo natural a ser protegido: está dentro de duas Unidades de Conservação, o Parque Nacional e a APA da Chapada dos Guimarães, que abrigam chapadões e

vegetação de Cerrado. É uma estrada de grande beleza cênica e de vários atrativos naturais e culturais. (SORIANO, 2006).

Considerações: esta UC fica em trechos que interligam a cidade de Cuiabá à cidade de Chapada dos Guimarães (MT-251) e de Chapada dos Guimarães até o Mirante (ponto turístico da região).

Extensão atravessada pela LT: 0,61km.

Menor distância para a LT: —

- **Reserva Particular do Patrimônio Natural Sítio Palmital**

Legislação: Portaria nº 103/99-N

Área: 24ha.

Município: Itápolis (SP).

Administração: Armando Geraldo Santoro.

Plano de Manejo: informação não disponível.

Atributo natural a ser protegido: Fitofisionomias de Cerrado.

Considerações: —

Extensão atravessada pela LT: —

Menor distância para a LT: 6,63km.

BIOMA MATA ATLÂNTICA

Sete das nove maiores bacias hidrográficas brasileiras estão no bioma Mata Atlântica. Por isso, a preservação da Mata Atlântica é importante na manutenção dos processos hidrológicos responsáveis pela quantidade e qualidade da água potável para 3.400 municípios, e para os mais diversos setores da economia nacional, como a agricultura, a pesca, a indústria, o turismo e a geração de energia elétrica.

Neste bioma, existem atualmente cerca de 860 Unidades de Conservação, que vão de pequenos sítios transformados em Reservas Particulares do Patrimônio Natural (RPPNs) até áreas imensas, como o Parque Estadual da Serra do Mar. No total, as UCs ocupam 315.000ha, menos de 1% da área originalmente ocupada pelo bioma. Uma das estratégias para restaurar a conectividade dos fragmentos e recuperar, assim, a biodiversidade da Mata Atlântica é a implantação de corredores ecológicos.

A única UC que se adapta aos critérios previamente estabelecidos para este estudo, localizada neste bioma, é a Área de Proteção Ambiental Estadual de Ibitinga.

- **Área de Proteção Ambiental Estadual de Ibitinga**

Legislação: Lei Estadual nº 5.536, de 20 de janeiro de 1987.

Área: 64.900ha.

Município: Ibitinga (SP).

Administração: Fundação Florestal, órgão da Secretaria de Meio Ambiente do Estado de São Paulo.

Plano de Manejo: em fase de formação do Conselho Gestor para o início da elaboração do Plano de Manejo (O JORNAL REGIONAL, 2009).

Atributo natural a ser protegido: várzeas formadas pelo rio Jacaré-Pepira e Jacaré-Guaçu. Ocorrem importantes remanescentes de vegetação em estágio avançado de sucessão, principalmente das fitofisionomias Floresta Estacional (Decidual e Semidecidual) e Floresta Paludosa.

Considerações: essa APA abarca toda a extensão do município de Ibitinga (SP), que é considerado também uma Estância Turística.

Extensão atravessada pela LT: —

Menor distância para a LT: 7,90km.

d. Áreas Prioritárias e Corredores Ecológicos

A análise das áreas prioritárias para a conservação da natureza potencialmente impactadas pela LT utilizou como embasamento principal o estudo “Avaliação e Identificação de Áreas e Ações Prioritárias para a Conservação, Utilização Sustentável e Repartição dos Benefícios da Biodiversidade nos Biomas Brasileiros” (BRASIL, 2007).

Essas unidades têm sido de grande utilidade para o exame de questões envolvidas em estudos de conservação da natureza em escalas espaciais menores do que as utilizadas, por exemplo, pelos conceitos de *hotspots* e de Regiões Naturais de Alta Biodiversidade (MITTERMEIER *et al.*, 2002). Foi assim analisada, neste EIA, para a caracterização complementar da Área de Influência Indireta, tendo como referência a Área de Abrangência Regional da LT.

A identificação desses sítios prioritários teve como referência escalas espaciais de grande extensão territorial, empregando os limites definidos pelo Mapa de Biomas do Brasil (IBGE, 2004). Ao definir os biomas como macrounidades de análise, essa abordagem insere esses sítios em um contexto mais amplo e dinâmico, considerando uma diversidade maior nas relações existentes entre diferentes áreas em diferentes escalas de espaço e de tempo. Aplica-se, assim, aos conceitos de corredores

ecológicos e dos mosaicos de Unidades de Conservação — cujos objetivos visam à redução da fragmentação de remanescentes vegetacionais — o aumento da conectividade e do potencial de deslocamento de animais e de disseminação de sementes, elevando o fluxo genético entre populações, inclusive de espécies ameaçadas.

Deve-se ponderar certo grau de arbitrariedade para os limites determinados para esses sítios, considerando que as inter-relações em nível de ecossistema (i.e., fluxos de matéria e energia) estabelecidas com outras áreas possam extrapolar o espaço geográfico delimitado *a priori*.

Neste EIA, o processo de mapeamento considerou todos os sítios indicados pelo MMA (BRASIL, 2007) atravessados e/ou encontrados, ao menos em parte, a uma distância de até 10km da Área de Influência Indireta da LT. Sendo assim, a área de amostragem será denominada, de agora em diante, como “All + 10km” ou “região de análise”. Nesse sentido, a inclusão dos sítios além dos limites do traçado da All releva a existência de áreas com o potencial de formação de corredores ecológicos e de mosaicos de Unidades de Conservação com inserção direta ou indireta na Área de Influência Indireta da LT.

Observa-se ainda que o MMA (BRASIL, 2007) incluiu, *a priori*, todas as Unidades de Conservação e Terras Indígenas como Áreas Prioritárias para a Conservação, sendo o mesmo conceito considerado neste EIA. Destaca-se, também, que o processo de identificação dessas áreas incluiu os seguintes aspectos:

- presença de espécies ameaçadas;
- presença de espécies endêmicas;
- presença de ecossistemas nativos;
- presença de centros de endemismo;
- presença de processos hidrológicos (áreas de nascentes, áreas inundáveis e áreas de recarga de aquíferos).

Além disso, incorporou os conceitos e instrumentos do Planejamento Sistemático para Conservação (MARGULES e PRESSEY, 2000), assim definidos:

- alvos de conservação – elementos da biodiversidade (ex.: espécies, ambientes, ecossistemas);
- metas – valor quantitativo necessário para garantir a persistência dos diversos alvos em longo prazo;
- representatividade – conjunto de áreas selecionadas contendo amostras representativas da biodiversidade da região;

- complementariedade – incorporação de novas áreas visando maximizar o número de alvos/metasp de conservação atingidos;
- insubstituibilidade – áreas que contribuem potencialmente para a consecução das metas de conservação estabelecidas, considerando o efeito de sua indisponibilidade em relação às demais áreas;
- eficiência e flexibilidade – áreas que propiciam a máxima proteção da biodiversidade, com a menor extensão espacial entre as diversas opções possíveis, determinada pela relação custo/proteção;
- vulnerabilidade – áreas priorizadas pelas ações de conservação de biodiversidade com maior probabilidade ou iminência de erradicação dos alvos de conservação.

De acordo com esses conceitos, o MMA (BRASIL, 2007) classificou inicialmente as Áreas Prioritárias para a Conservação em função do grau de importância para a biodiversidade nas seguintes categorias:

- Extremamente Alta;
- Muito Alta;
- Alta;
- Insuficientemente Conhecida, mas de Provável Importância Biológica.

Os sítios foram classificados adicionalmente, em função das prioridades de implementação das ações, definidos por sua riqueza biológica, importância para as comunidades tradicionais e povos indígenas e por sua vulnerabilidade, nas seguintes categorias:

- Extremamente Alta;
- Muito Alta;
- Alta.

Por fim, foram indicadas as seguintes ações prioritárias para os sítios identificados:

- Inventário Biológico;
- Recuperação de Áreas Degradadas;
- Criação de Mosaicos/Corredores;
- Fomento ao Uso Sustentável;
- Criação de UC (Proteção Integral ou Uso Sustentável, ou Categoria Indefinida).

Além da utilização dos conceitos e da indicação de áreas prioritárias realizado com fundamento no estudo do MMA (BRASIL, 2007), o mapeamento dos sítios prioritários

no âmbito deste EIA utilizou, complementarmente o conceito de “Áreas-Chave para a Biodiversidade”, daqui em diante denominadas como “ACBs”, que se baseiam em sistemas regionais de áreas de proteção dentro de um âmbito global, utilizando, para esse fim, o Catálogo das Espécies Raras de Fanerógamas do Brasil (KASECKER *et al.*, 2009). Foram assim destacados sítios com proporções relativamente altas de espécies ameaçadas e/ou com distribuições restritas e que, por isso, são insubstituíveis e estão vulneráveis à extinção.

Segundo RAPINI *et al.*, (2009), o valor desses sítios reside em sua importância como base para análises de lacunas e complementaridade, visando à seleção de áreas para conservação, incluindo aquelas com a presença de espécies com ocorrência em áreas menores do que 1.000km². Além desse critério, foi considerado o conceito de fragilidade de sistemas frente a impactos ambientais potenciais e sua consequente relevância no que diz respeito ao licenciamento ambiental, visto que um planejamento inadequado poderá levar à perda de espécies únicas do patrimônio biológico brasileiro.

Neste EIA, o processo de mapeamento das ACBs incluiu todos os sítios indicados por KASECKER *et al.* (2009) atravessados e/ou encontrados, ao menos em parte, a uma distância de até 10km da Área de Influência Indireta da LT, tal qual na análise anterior. Doravante, a área de amostragem será igualmente denominada como “AI + 10km” ou “região de análise”.

A Ilustração 17 – Unidades de Conservação, Áreas Prioritárias e Corredores Ecológicos apresenta o mapeamento das Áreas Prioritárias para a Conservação, daqui em diante denominadas como “APCs” na região de análise nos biomas Amazônia, Cerrado e Mata Atlântica, destacadas entre os sítios apontados pelo estudo do MMA (BRASIL, 2007).

Ressalva-se que, no caso do Pantanal, não foram encontradas APCs ou ACBs no critério de inclusão da Região de Análise e, assim, o bioma não foi contemplado com as análises abaixo.

(1) Bioma Amazônia

Cerca de 80% da área ocupada pelo bioma Amazônia foi incluída na categoria de “Área Prioritária Para a Conservação”, de acordo com avaliação do MMA em 2006 (BRASIL, 2007). Ao todo, foram contabilizados 824 sítios prioritários, distribuídos em 3.393.567km² (**Quadro 3.6.4.2-6**). Em relação aos dados apresentados pelo órgão em 1999 (BRASIL, 2002), onde 59% do bioma foram incluídos na categoria de área prioritária, observou-se um aumento considerável no número e na extensão dessas áreas. Tais dados são ainda mais importantes ao se levar em conta que, no estudo anterior, as análises abrangiam toda a Amazônia Legal, enquanto, no mais recente, as estimativas foram reduzidas ao recorte do bioma.

Em termos de número e área, foi atribuído à maior parte das APCs indicadas para o bioma o grau de importância Extremamente Alta, seguindo-se, em ordem decrescente, os sítios de importância Muito Alta e os de importância Alta. Apenas 1% das APCs foi incluído na categoria Insuficientemente Conhecida (**Quadro 3.6.4.2-7**).

Destaca-se ainda que, das 824 APCs assinaladas para o bioma, 490 correspondem a áreas protegidas — Unidade de Conservação (UC) ou Terra Indígena (TI), sendo estimado para estas uma área de 1.873.186km² (55% do total).

Quadro 3.6.4.2-6 – Importância relativa das APCs – bioma Amazônia

Importância	N	N (%)	A (km ²)	A (%)
Alta	153	19	403.871	12
Muito Alta	200	24	996.267	29
Extremamente Alta	463	56	1.942.290	57
Insuficientemente Conhecida	8	1	51.139	2
Total	824	100	3.393.567	100

Fonte: MMA (BRASIL, 2007).

Legenda: N - número; A – área de cobertura.

O exame das áreas prioritárias indicadas no Catálogo das Espécies Raras de Fanerógamas do Brasil, em conformidade com a definição das Áreas-Chave Para a Biodiversidade – ACBs (KASECKER *et al.*, 2009), relacionou 159 sítios (349.828km²) para o bioma Amazônia.

No caso da LT, foram encontradas 14 APCs na região de análise, o que corresponde a 55.885km² ou 2% da área total das APCs apontadas para a Amazônia. O **Quadro 3.6.4.2-8** apresenta detalhadamente as áreas indicadas pelo MMA (BRASIL, 2007) na região de análise, destacando-se os respectivos nomes, a extensão, a importância para a conservação da biodiversidade, a prioridade de conservação, a indicação de ação prioritária e a localização de acordo com o município principal de ocorrência.

Foi atribuído o grau de Importância Muito Alta para nove (64%) das APCs atravessadas pela AII + 10 km. Três APCs (21%) foram incluídas na categoria Alta e duas (14%) na categoria Extremamente Alta. De forma equivalente, a extensão da área coberta na categoria Muito Alta foi relativamente mais representativa do que nas demais, seguindo-se, em ordem decrescente de importância, as categorias Extremamente Alta e Alta (**Figura 3.6.4.2-5**).

Quadro 3.6.4.2-7– APCs atravessadas pela AII + 10km no bioma Amazônia

Código	Nome	Área (km ²)	Importância	Prioridade	Ação Prioritária	Município Principal (uf)
Am002	Pantanal do Rio Barbado	6.498	Muito Alta	Muito Alta	Cria UC - US	Pontes e Lacerda (MT)
Am003	Nascentes Jauru	2.452	Alta	Extremamente Alta	Recuperação	Pontes e Lacerda (MT)
Am004	Cabaçal	4.189	Muito Alta	Muito Alta	Cria UC - PI	Cáceres (MT)
Am005	Serra das Nascentes	16.255	Extremamente Alta	Muito Alta	Cria UC - PI	Tangará da Serra (MT)
Am006	Corredor do Guaporé	692	Muito Alta	Alta	Cria UC - US	Comodoro (MT)
Am015	Limite TI Omerê	1.547	Alta	Extremamente Alta	Recuperação	Vilhena (RO)
Am019	Alta Floresta	8.223	Muito Alta	Extremamente Alta	Mosaico/Corredor	Pimenta Bueno (RO)
Am022	Rio Roosevelt	7.898	Muito Alta	Extremamente Alta	Mosaico/Corredor	Vilhena (RO)
Am030	Mirante da Serra	544	Muito Alta	Extremamente Alta	Recuperação	Ouro Preto do Oeste (RO)
Am333	TI Vale do Guaporé	2.432	Muito Alta	Alta	Área Protegida	Vilhena (RO)
Am336	TI Omere	282	Extremamente Alta	Extremamente Alta	Área Protegida	Corumbiara (RO)
Am339	TI Tubarão Latunde	1.164	Muito Alta	Extremamente Alta	Área Protegida	Vilhena (RO)
Am401	FLONA Bom Futuro	2.798	Muito Alta	Extremamente Alta	Área Protegida	Porto Velho (RO)
Am418	TI Karitiana	911	Alta	Extremamente Alta	Área Protegida	Porto Velho (RO)
TOTAL	–	55.885	–	–	–	–



Figura 3.6.4.2-5 – Importância relativa das APCs atravessadas pela All + 10km – bioma Amazônia.

Quanto ao grau de prioridade das ações de conservação, nove APCs (64%) atravessadas pela All + 10km foram incluídas na categoria Extremamente Alta, enquanto três (22%) foram indicadas na categoria Muito Alta e duas (14%), na categoria Alta. As categorias Muito Alta e Extremamente Alta foram as mais representativas em relação ao tamanho da área coberta, enquanto a categoria Alta contribuiu com apenas 6% da área total (**Figura 3.6.4.2-6**).

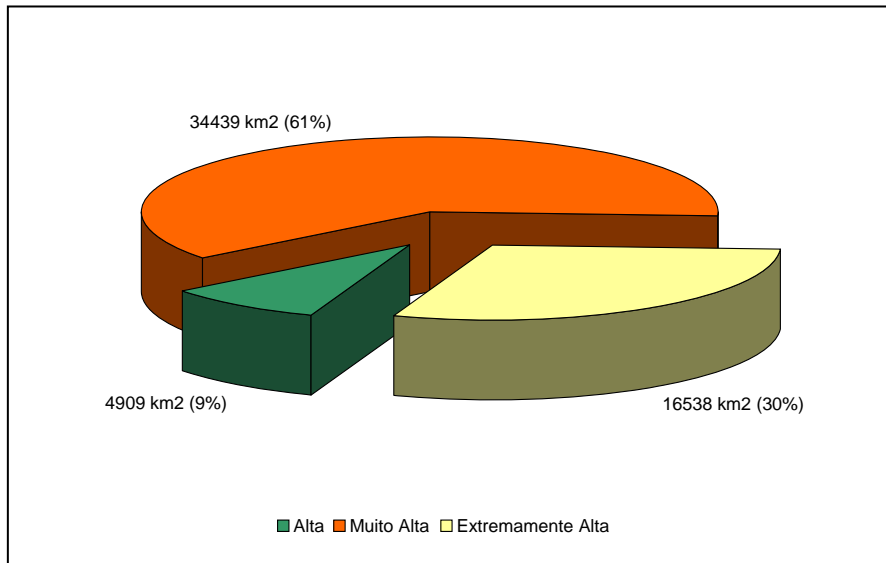

Figura 3.6.4.2-6 – Prioridade relativa das ações de conservação atravessadas pela All + 10km – bioma Amazônia.

Foram encontradas cinco APCs na categoria de Áreas Protegidas entre as 14 (36%) atravessadas pela AII + 10km, sendo quatro Terras Indígenas e uma Floresta Nacional. O **Quadro 3.6.4.2-8** apresenta a indicação das ações prioritárias para os demais sítios:

Quadro 3.6.4.2-8 – Ações prioritárias para as APCs atravessadas pela AII + 10km – bioma Amazônia.

AÇÕES PRIORITÁRIAS	Nº DE ÁREAS	Área (km ²)	DETALHAMENTO
Criação de novas UC	4	27.633	02 de Uso Sustentável e 02 de Proteção Integral
Formação de mosaicos de Unidades de Conservação/Corredores Ecológicos	2	16.122	—
Ações de recuperação de áreas degradadas	3	4.542	—
Total	9	48.297	

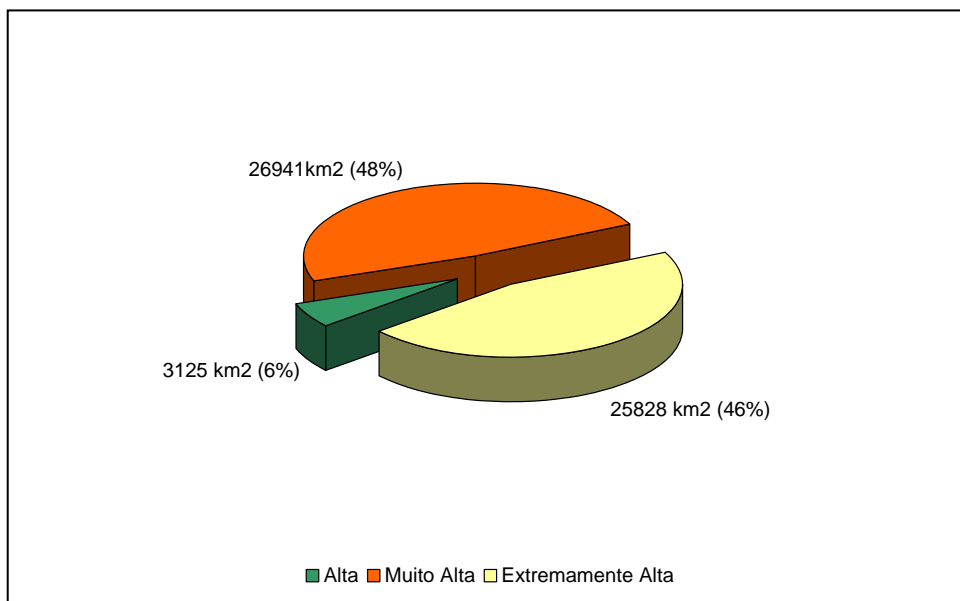
A **Figura 3.6.4.2-7** demonstra que a indicação de ações prioritárias foi relativamente maior, em termos de área de cobertura, para a criação de novas Unidades de Conservação — duas de Proteção Integral e duas de Uso Sustentável —, abrangendo, respectivamente, áreas totais de 20.443km² e 7.190km².



Figura 3.6.4.2-7 – Distribuição relativa das ações indicadas para as APCs atravessadas pela AII + 10km – bioma Amazônia.

Das ACBs apontadas para a Amazônia, 3% foram atravessados pela AII + 10km, todas na Região Norte. O **Quadro 3.6.4.2-9** apresenta os respectivos nomes, a área coberta, o Estado e as espécies ameaçadas tomadas como base à indicação das ACBs.

Quadro 3.6.4.2-9 – Áreas-chave para a Biodiversidade (ACBs) atravessadas pela AII + 10km – bioma Amazônia

CÓDIGO	NOME	ÁREA (km ²)	UF	ESPÉCIE
NO-077	Porto Velho	2.662	RO	<i>Ichthyothere petiolata</i> ; <i>Merostachys rondoniensis</i>
NO-078	Rio Preto	2.178	RO	<i>Hirtella barnebyi</i>
NO-079	Ariquemes	101	RO	<i>Ichthyothere petiolata</i>
NO-080	Rio Pacaás Novos	4.826	RO	<i>Raveniopsis necopinata</i> e <i>Turnera discors</i>
Total	–	9.767	–	–

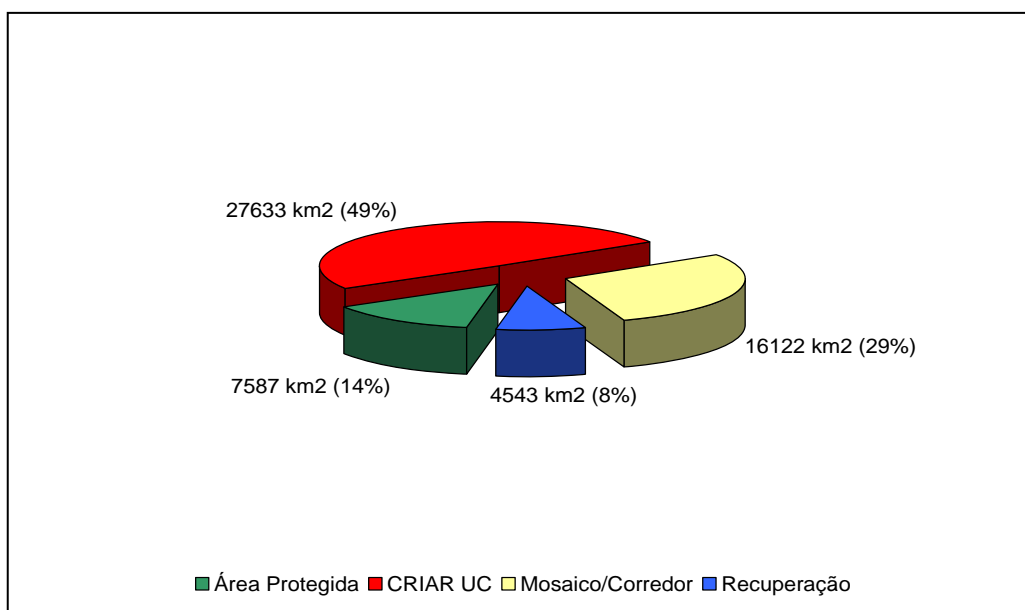
Fonte: GIULIETTI *et al.*, 2009.

(2) Cerrado

O MMA (BRASIL, 2007) apontou 431 APCs para o bioma Cerrado, abrangendo cerca de 939.800km², de acordo com avaliação do MMA em 2006 (BRASIL, 2007) (**Quadro 3.6.4.2-10**). Foi destacado, nesse trabalho, um aumento na ordem de 634% no número dessas áreas em relação ao ano de 1999 (ver também BRASIL, 2002), quando foram consideradas apenas 68 APCs para o bioma. Os acréscimos na extensão total destas áreas foram menores, porém significativos, sendo estimados em 37%.

A maior parte dos sítios indicados para este bioma, considerando os estudos mais recentes do MMA, foi incluída na categoria de grau de importância Extremamente Alta, de acordo tanto com o número quanto com a extensão dos sítios. Os dados apresentados no **Quadro 3.6.4.2-10** mostram valores medianos para as categorias Muito Alta e Alta, entre 20 e 25%, bem como uma pequena representatividade (1% – 3%) no bioma da classe Insuficientemente Conhecida.

Destaca-se que foram indicadas 181 Áreas Protegidas (UC ou TI) entre as APCs definidas para o bioma Cerrado (42% do total), o que corresponde a 168.544km² ou a 18% da área total do bioma.

Foram nele definidas, ainda, 176 Áreas-chave Para a Biodiversidade (ACBs) correspondendo a 435.983km², segundo as informações do Catálogo das Espécies Raras de Fanerógamas do Brasil (GIULIETTI *et al.*, 2009).

Quadro 3.6.4.2-10 – Importância relativa das APCs – bioma Cerrado

IMPORTÂNCIA	N	N (%)	A (km ²)	A (%)
Alta	97	22	202.264	22
Muito Alta	85	20	234.222	25
Extremamente Alta	237	55	489.312	52
Insuficientemente conhecida	12	3	13.954	1
Total	431	100	939.752	100

Legenda: N - número; A - área de abrangência

No caso da LT, foram encontradas 24 áreas prioritárias atravessadas pela AII + 10km no Cerrado, o que representa 6% do total indicado para esse bioma, tanto em relação ao número quanto à extensão das APCs (55.887km²). O **Quadro 3.6.4.2-11** apresenta informações detalhadas para esses sítios, destacando-se os respectivos nomes, as áreas de cobertura, as importâncias para a conservação da biodiversidade, as prioridades de conservação, as ações prioritárias e as localizações, de acordo com os municípios principais de ocorrência.

Quadro 3.6.4.2-11 – APCs atravessadas pela AII + 10km – bioma Cerrado.

CÓDIGO	NOME	ÁREA (km ²)	IMPORTÂNCIA	PRIORIDADE	AÇÃO PRIORITÁRIA	MUNICÍPIO PRINCIPAL(UF)
Ce030	Dourado - Ribeirão Bonito	924	Muito Alta	Muito Alta	Mosaico/Corredor	São Carlos (SP)
Ce033	Jacaré- Pepira	879	Extremamente Alta	Extremamente Alta	Cria UC - PI	Ibitinga (SP)
Ce037	Matão	50	Extremamente Alta	Extremamente Alta	Cria UC - PI	Matão (SP)
Ce074	Itarumã - Caçu	2.873	Alta	Alta	Inventário	Quirinópolis (GO)
Ce076	Itaruma	1.351	Muito Alta	Alta	Recuperação	Itajá (GO)
Ce090	Entorno PN Emas	4.078	Extremamente Alta	Muito Alta	Mosaico/Corredor	Itajá (GO)
Ce092	Jataí	2.999	Muito Alta	Muito Alta	Fomento Uso Sust.	Rio Verde (GO)
Ce097	Alto Taquari	3.771	Muito Alta	Alta	Recuperação	Mineiros (GO)
Ce099	Itiquira - Taquari	6.444	Extremamente Alta	Extremamente Alta	Cria UC - Indef.	Pedra Preta (MT)
Ce111	Guiratinga - Alto Garças	4.563	Muito Alta	Alta	Cria UC - Indef.	Pedra Preta (MT)
Ce115	Poxoréu	5.445	Alta	Alta	Indefinida	Rondonópolis (MT)

CÓDIGO	NOME	ÁREA (km ²)	IMPORTÂNCIA	PRIORIDADE	AÇÃO PRIORITÁRIA	MUNICÍPIO PRINCIPAL(UF)
Ce121	Nascentes do São Lourenço	4.158	Alta	Alta	Mosaico/Corredor	Rondonópolis (MT)
Ce128	Serra de São Vicente	1.303	Extremamente Alta	Extremamente Alta	Cria UC - Indef.	Cuiabá (MT)
Ce132	Borda do Alto Pantanal	5.811	Alta	Extremamente Alta	Mosaico/Corredor	Cuiabá (MT)
Ce140	Porto Estrela - Cáceres	1.958	Extremamente Alta	Alta	Cria UC - US	Cáceres (MT)
Ce143	Rio Jauquara	2.596	Extremamente Alta	Muito Alta	Cria UC - US	Cáceres(MT)
Ce144	Chapada dos Guimarães - Campo Verde	1.387	Extremamente Alta	Muito Alta	Mosaico/Corredor	Cuiabá (MT)
Ce149	Cuiabá - Chapada dos Guimarães	1.061	Muito Alta	Muito Alta	Mosaico/Corredor	Cuiabá (MT)
Ce158	Nascente do Rio Guaporé	1.391	Extremamente Alta	Muito Alta	Cria UC - US	Tangará da Serra (MT)
Ce163	Província Serrana/APA da Cabeceira do rio. Paraguai	4.513	Extremamente Alta	Extremamente Alta	Cria UC - Indef.	Barra do Bugres (MT)
Ce325	TI Jarudore	48	Alta	Alta	Área Protegida	Poxoréo (MT)
Ce329	PE de Águas Quentes	24	Extremamente Alta	Alta	Área Protegida	Santo Antônio do Leverger (MT)
Ce351	PE Massairo Okamura 3	1	Extremamente Alta	Alta	Área Protegida	Cuiabá (MT)
Ce356	PN da Chapada dos Guimarães	327	Extremamente Alta	Muito Alta	Área Protegida	Cuiabá (MT)
TOTAL		57.955				

Nota: PI = Proteção Integral; Indef. = não decidido entre PI e US; US = Uso Sustentável.

De forma similar ao padrão encontrado para o bioma como um todo, o grau de importância referente ao número de Áreas Prioritárias para a categoria Extremamente Alta foi bastante superior (54%; n = 13) quando comparado com as categorias Muito Alta (25%; n = 6) e Alta (21%; n = 5). Em relação à extensão de área coberta, a porcentagem da categoria Extremamente Alta também foi maior quando comparada às categorias Alta e Muito Alta (**Figura 3.6.4.2-8**).



Figura 3.6.4.2-8 – Importância relativa das APCs atravessadas pela AII + 10km – bioma Cerrado.

Dez APCs (42%) atravessadas pela AII + 10km apresentaram prioridade de conservação Alta, enquanto oito sítios (33%) foram indicados na categoria Muito Alta e seis (25%), na categoria Extremamente Alta. De forma similar, a categoria de prioridade Alta foi a mais representativa em relação à área de cobertura (**Figura 3.6.4.2-9**).

Foram apontadas 4 (17%) Áreas Protegidas entre as 24 APCs atravessadas pela AII + 10 km da LT, sendo 1 Terra Indígena, 1 Parque Nacional e 2 Parques Estaduais. O **Quadro 3.6.4.2-12** apresenta as ações prioritárias para os demais sítios.

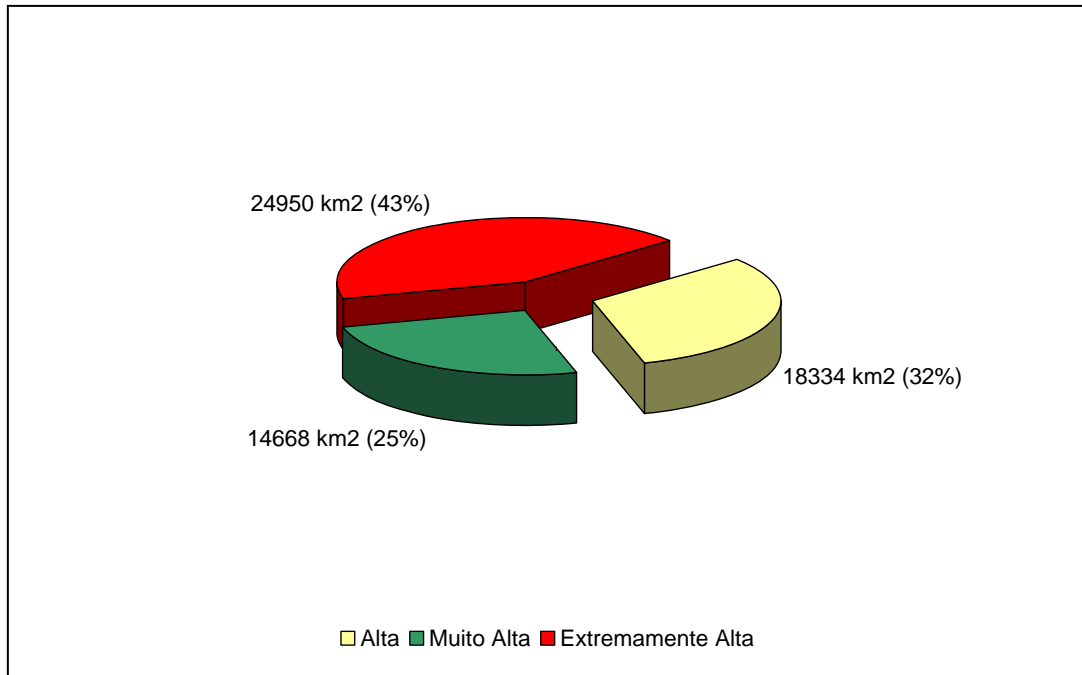

Figura 3.6.4.2-9 – Prioridade relativa das ações de conservação nas APCs atravessadas pela All + 10km – bioma Cerrado.

Quadro 3.6.4.2-12 – Ações prioritárias para as áreas atravessadas pela All + 10km – bioma Cerrado.

AÇÕES PRIORITÁRIAS	Nº DE ÁREAS	Área (km²)	DETALHAMENTO
Criação de novas UCs	9	23.697	Quatro não definidas quanto à categoria de uso, três de Uso Sustentável e duas de Proteção Integral
Formação de mosaicos de Unidades de Conservação/Corredores Ecológicos	6	17.418	—
Ações de fomento ao uso sustentável	1	2.999	—
Ações de recuperação de áreas degradadas	2	5.122	—
Inventários sobre a Biodiversidade	1	2.873	—
Indefinida	1	5.445	—
Total	20	57.554	

Como pode ser observado na **Figura 3.6.4.2-10**, a indicação de ações prioritárias foi relativamente maior, em termos de extensão, para a criação de novas Unidades de Conservação, sendo duas de Proteção Integral (930km²), três de Uso Sustentável (544km²) e quatro (16.823km²) ainda não definidas quanto à categoria de uso. Nota-se, ainda, que as Áreas Protegidas apresentam a menor contribuição relativa entre as ações indicadas.

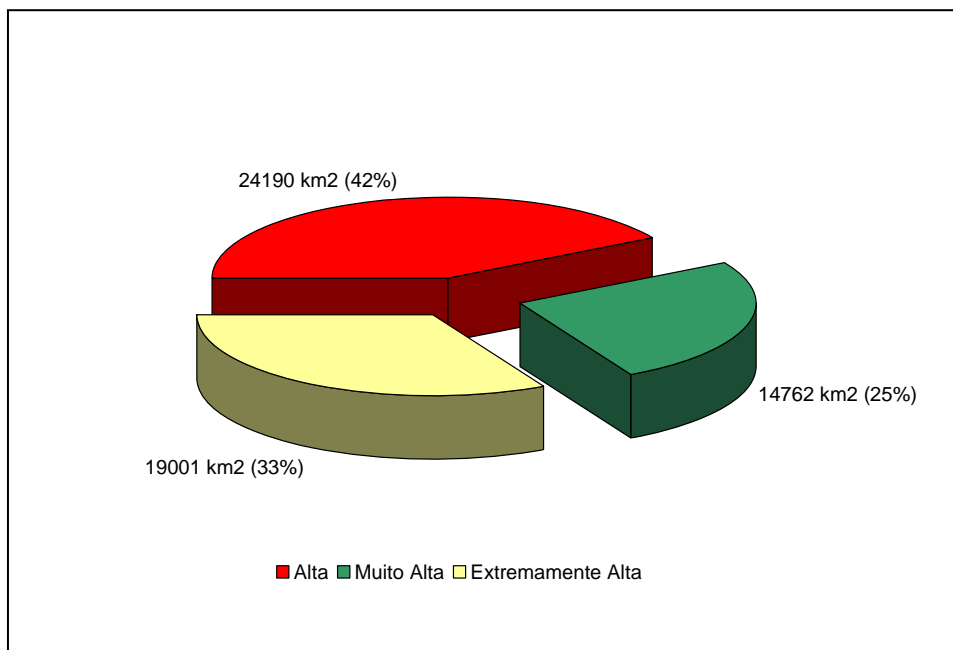

Figura 3.6.4.2-10 – Distribuição relativa das ações indicadas para as Áreas Prioritárias – bioma Cerrado.

Doze ACBs (74.432 km²), correspondentes a cerca de 7% do número total ou a 17% da área total encontrada para os sítios do Cerrado, foram atravessadas pela AII da LT. O **Quadro 3.6.4.2-13** apresenta os respectivos nomes, a área de cobertura, o Estado e as espécies ameaçadas tomadas como base à indicação das ACBs. Nota-se ainda que 10 sítios estão distribuídos na Região Centro-Oeste e dois na Região Sudeste.

Quadro 3.6.4.2-13 – ACBs atravessadas pela AII + 10km – bioma Cerrado

CÓDIGO	NOME	ÁREA (km ²)	UF	ESPÉCIE
CO-018	Itiquira	10.381	MT	<i>Blepharodon hatschbachii</i>
CO-019	Rio São Lourenço	4.812	MT	<i>Hyptis villicaulis</i>
CO-021	Jaciara	7.535	MT	<i>Cuphea xanthopetala</i>
CO-022	Santo Antônio do Leverger	1.052	MT	<i>Heteropterys marginata</i>
CO-024	Chapada dos Guimarães	1.669	MT	<i>Borreria guimaraensis, Byrsonima hatschbachii, Dasyphyllum retinens, Desmodium glabrescens, Hypenia micrantha, Kielmeyera trichophora, Mascagnia aptera, Nephradenia filipes e Polygala malmeana</i>
CO-025	Cuiabá	5.762	MT	<i>Hyptis loseneriana</i>
CO-026	Poconé	5.210	MT	<i>Heteropterys marginata</i>
CO-049	Serra da Urtiga	11.768	GO	<i>Byrsonima cordifolia e Vernonia caiapoensis.</i>
CO-050	Jataí	13.684	GO	<i>Galianthe macedoi, Panicum ephemerooides e Peixotoa axillaris</i>
CO-051	Serra da Caiapônia	222	GO	<i>Piriqueta caiapoensis</i>
SE-041	São Carlos	1.422	SP	<i>Borreria paulista</i>
SE-042	Araraquara	474	SP	<i>Piper loefgrenii</i>

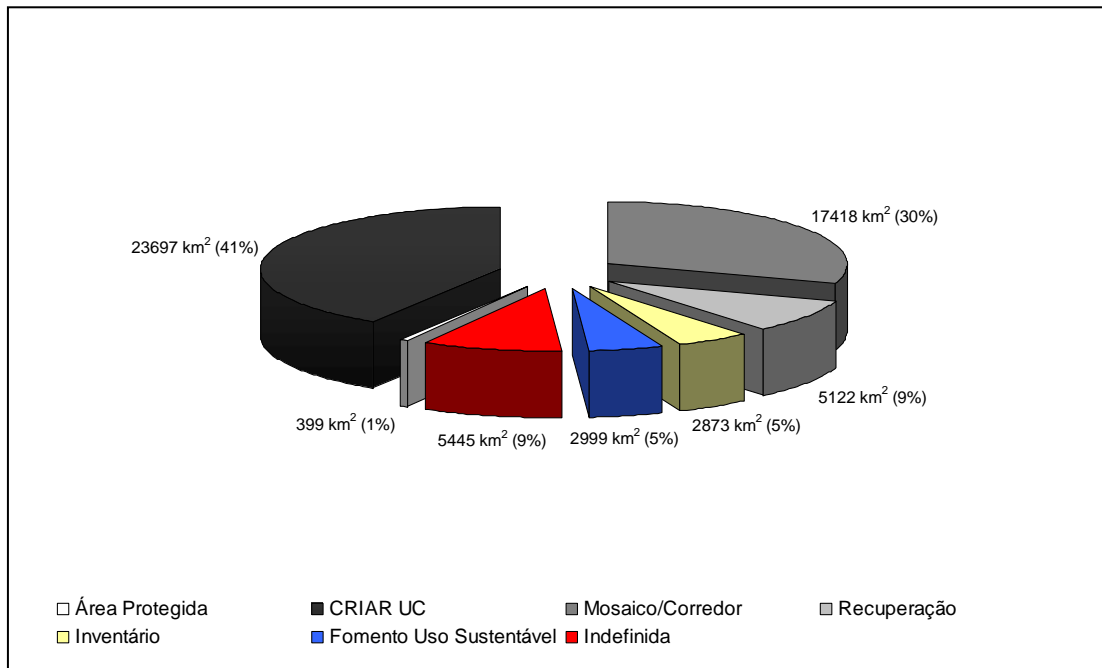
Fonte: GIULIETTI et al., 2009.

(3) Bioma Mata Atlântica

O estudo do MMA (BRASIL, 2007) identificou 880 APCs na Mata Atlântica, compreendendo uma área de cobertura de 428.408km², que representa cerca de 40% do total estimado para o bioma Mata Atlântica. Nota-se que os valores referentes ao ano de 1999 (BRASIL, 2002) foram de 397 APCs, distribuídas em uma área de 2.496.888km². Portanto, houve um aumento de 13% na área total definida anteriormente, enquanto o número de áreas aumentou mais significativamente, na ordem de 497%.

Ressalta-se ainda que, na análise mais recente, a área potencial total foi expandida com a inclusão da Zona Costeira, além de ter havido melhora significativa na espacialização das informações disponíveis para a elaboração das análises (BRASIL, 2007).

Para a Mata Atlântica, 358 APCs (41% do total) constituem Áreas Protegidas (UC ou TI), o que corresponde a uma área de cobertura de 82.218km² (19%).

Considerando os resultados mais recentes, a maior parte das APCs apontadas para o bioma, 20% do total, foi incluída na categoria de importância Extremamente Alta, considerando tanto o número quanto a extensão dos sítios

(**Quadro 3.6.4.2-14**). As categorias Muito Alta e Alta apresentaram valores medianos, respectivamente, 24% e 20%, enquanto a categoria Insuficientemente Conhecida teve uma representatividade numérica relativamente menor, correspondente a 8% do total.

Quadro 3.6.4.2-14 – Importância relativa das APCs cruzadas pela LT + 10km – bioma Mata Atlântica

Importância	NT	N (%)	A (km ²)	A(%)
Alta	173	20	55.131	13
Muito Alta	214	24	134.250	31
Extremamente Alta	423	48	216.906	51
Insuficientemente Conhecida	70	8	22.121	5
Total	880	100	428.408	100

Fonte: MMA (BRASIL, 2007).

Legenda: N - número; A - área de cobertura

A AII + 10km da LT atravessou apenas quatro 4 APCs entre as 880 identificadas pelo MMA (BRASIL, 2007) na Mata Atlânticas, o que corresponde a uma área de cobertura de 6.382km². Esse resultado representa apenas 0,5% do número total determinado para o bioma ou 1% da extensão total definida para ele.

O **Quadro 3.6.4.2-15** apresenta detalhadamente essas 4 APCs, destacando-se os respectivos nomes e extensões, bem como a categorização em relação à importância para a conservação da biodiversidade, à prioridade de conservação e à ação prioritária. Destaca ainda a localização de cada uma de acordo com o município principal de ocorrência.

Quadro 3.6.4.2-15 – Importância relativa das Áreas Prioritárias para a Conservação da Biodiversidade no bioma Mata Atlântica

Código	Nome	Área (km ²)	Importância	Prioridade	Ação Prioritária	Município Principal(UF)
Ma323	Mendonça/Novo Horizonte	2.195	Extremamente Alta	Muito Alta	Indefinida	Lins (SP)
Ma336	Buritama	957	Extremamente Alta	Muito Alta	Mosaico/Corredor	Birigui (SP)
Ma359	Várzeas do Rio Paraná	3.142	Extremamente Alta	Muito Alta	Inventário	Três Lagoas (MS)
Ma381	Rio Verde	88	Insuficientemente e Conhecida	Alta	Inventário	Caçu (GO)
Total	—	6.382	—	—	—	—

Três APCs (75% do total) atravessadas pela AII + 10km foram incluídas na categoria de importância Extremamente Alta, o que corresponde a uma área de 6.294km², enquanto a última foi considerada como Insuficientemente Conhecida, abrangendo apenas 99km² (2% do total).



Figura 3.6.4.2-11 – Importância relativa das APCs atravessadas pela AII + 10km da LT – bioma Mata Atlântica

Fonte: MMA (BRASIL, 2007)

Legenda: n = 4 no bioma Mata Atlântica

Três APCs atravessadas pela All + 10km da LT apresentaram prioridade de conservação Muito Alta, enquanto o último foi incluído na categoria Alta. A **Figura 3.6.4.2-12** apresenta as respectivas áreas de cobertura para cada classe.

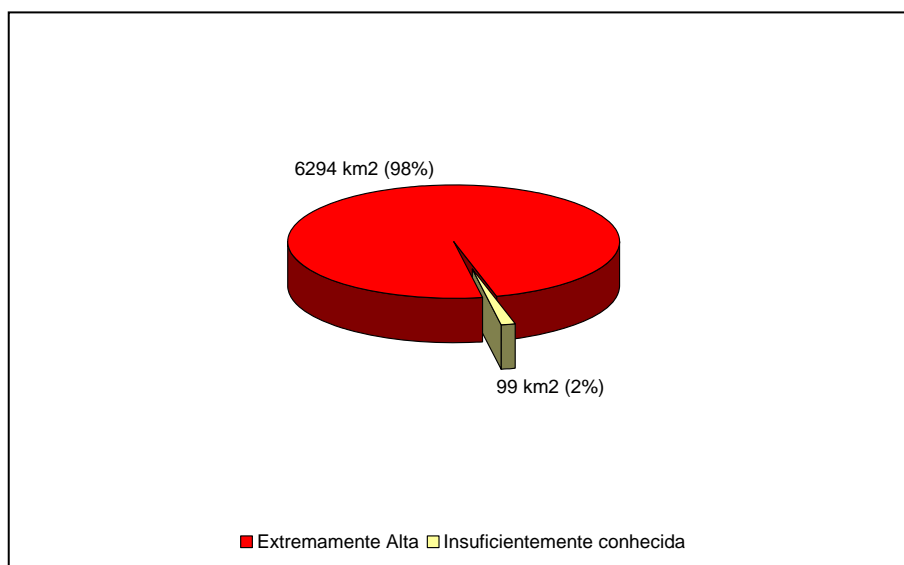

Figura 3.6.4.2-12 Prioridade relativa das ações de conservação nas APCs atravessadas pela All + 10km – bioma Mata Atlântica.

Fonte: MMA (BRASIL, 2007)
Legenda: n = 4 no bioma Mata Atlântica

Não foram encontradas áreas protegidas entre as 4 APCs atravessadas pela All + 10km da LT no bioma Mata Atlântica. O **Quadro 3.6.4.2-16** apresenta as ações prioritárias definidas para esses sítios.

Quadro 3.6.4.2-16 – Ações prioritárias para as APCs atravessadas pela All + 10km da LT – bioma Mata Atlântica

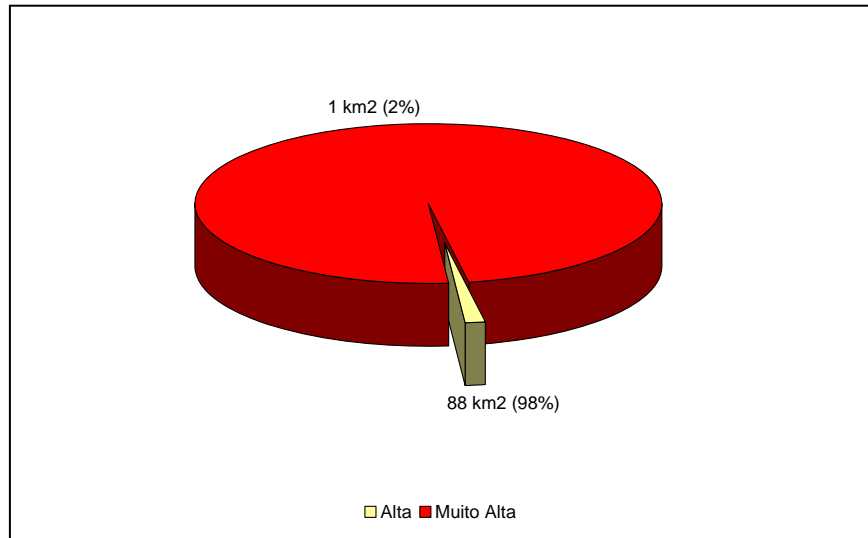
Ações Prioritárias	Nº de Áreas	Área (km²)
Formação de Mosaicos de Unidades de Conservação/Corredores Ecológicos	1	957
Inventários sobre a Biodiversidade	2	3.230
Indefinido	1	2.195

Fonte: MMA (BRASIL, 2007).
Legenda: n = 4 no bioma Mata Atlântica

Nota-se, que, para as APCs atravessadas pela All da LT a indicação de ações de conservação foi relativamente maior, em número e extensão, para a realização de Inventários sobre a biodiversidade. Uma ACP foi indicada para a formação de Mosaicos de Unidades de Conservação/Corredores Ecológicos, enquanto a quarta não apresentou recomendação de ação definida (**Figura 3.6.4.2-13**).



Figura 3.6.4.2-13 – Prioridade relativa das ações de conservação nas ACPs atravessadas pela All + 10km – bioma Mata Atlântica

Fonte: MMA (BRASIL, 2007)

Legenda: n = 4 no bioma Mata Atlântica

3.6.4.3 FLORA

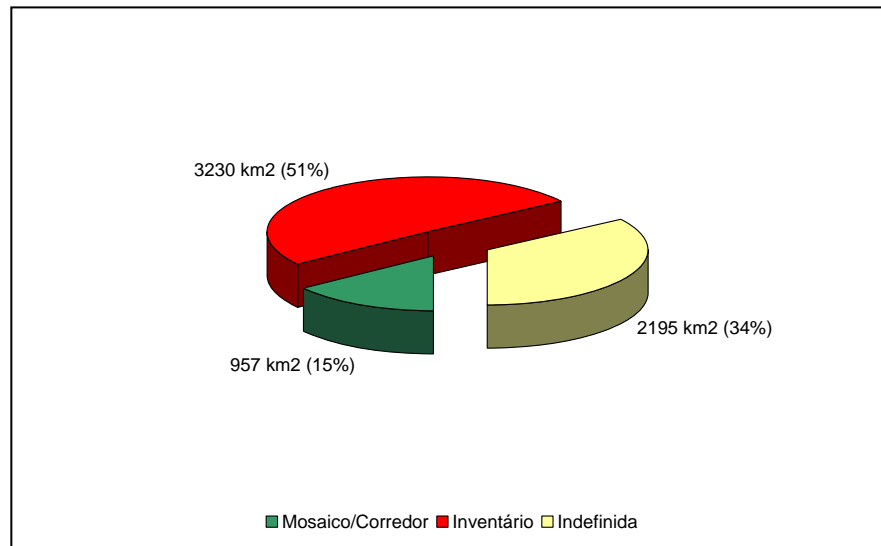
a. Produtos

Todos os produtos relacionados são apresentados nos tópicos a seguir, acompanhando rigorosamente a itemização e a forma estabelecida no Termo de Referência.

3.6.4.3.1 Levantamento da Flora Terrestre

a. Florística

Com o objetivo de complementar a caracterização florística das Áreas de Influência da LT, foram visitados 20 pontos (Fn) distribuídos ao longo da All, próximos da diretriz do traçado (**Quadro 3.6.4.3-1**), apresentados na **Ilustração 18 – Pontos de amostragem do Meio Biótico**. Neles foram instaladas parcelas amostrais de áreas variadas, com dimensão mínima de 20m X 50m, definida em função da fitofisionomia.

Quadro 3.6.4.3-1 – Localização geográfica dos pontos de florística

NOME	Fuso	E	S	Localização
F1	20L	727.523	8.605.616	Chupinguaia / RO
F2	20L	443.624	8.970.469	Candeias do Jamari / RO
F3	20L	395.305	9.014.244	Subestação – Porto Velho / RO
F4	20L	407.504	8.996.775	Porto Velho / RO
F5	20L	424.163	8.999.860	Área do eletrodo – Candeias do Jamari/ RO
F6	21L	604.933	8.290.414	Cuiabá / MT
F7	21L	587.905	8.306.465	Cuiabá / MT
F8	21L	585.191	8.304.811	Cuiabá / MT
F9	22K	750.517	7.563.052	Bocaina / SP
F10	22K	755.713	7.599.241	Área do eletrodo – Tabatinga / SP
F11	22K	774.006	7.582.711	SE Araraquara / SP
F12	22K	489.417	7.911.793	Itarumã / GO
F13	22K	465.950	7.942.842	Caçu / GO
F14	22K	458.870	7.948.181	Caçu / GO
F15	22K	435.570	7.966.242	Jataí / GO
F16	22K	384.681	7.995.254	Serranópolis / GO
F17	22K	360.609	8.020.567	Serranópolis / GO
F18	22K	358.708	8.025.622	Serranópolis / GO
F19	22K	344.122	8.028.152	Mineiros / GO
F20	22K	240.972	8.090.670	Alto Araguaia / MT

Nesse levantamento, foram identificadas 129 morfoespécies (**Quadro 3.6.4.3-2**), distribuídas em 39 famílias, além de 113 indivíduos mortos e 32 para os quais não foi possível a identificação. Dessas, sete foram enquadradas em algum *status* de conservação, conforme destacado no **Quadro 3.6.4.3-3**.

A composição florística de cada ponto de levantamento é apresentada após esses Quadros.

Quadro 3.6.4.3-2 – Lista de espécies identificadas no levantamento florístico

Ordem	Família	Gênero	Espécie	Autor
Apiales	Araliaceae	<i>Didymopanax</i>	<i>macrocarpum</i>	(Cham. & Schltld.) Seem.
		<i>Schefflera</i>	<i>morototoni</i>	(Aubl.) Maguire et al.
		<i>Schefflera</i>	sp 2	–
Asterales	Asteraceae	<i>Eremanthus</i>	sp	–
			sp 2	–
		<i>Piptocarpha</i>	<i>rotundifolia</i>	(Less.) Baker
Caryophyllales	Nyctaginaceae	<i>Guapira</i>	<i>noxia</i>	(Netto) Lundell
Celastrales	Celastraceae	<i>Plenckia</i>	<i>populnea</i>	Reissek
Indeterminada	Indeterminada	–	–	–
Dilleniales	Dilleniaceae	<i>Curatella</i>	<i>americana</i>	L.
		<i>Davilla</i>	<i>elliptica</i>	A.St.-Hil.
Ericales	Ebenaceae	<i>Diospyros</i>	<i>burchellii</i>	Hiern
			<i>hispida</i>	A. DC.
	Lecythidaceae	<i>Eschweilera</i>	<i>nana</i>	(O.Berg) Miers
	Sapotaceae	<i>Microphlis</i>	<i>venulosa</i>	(Mart. & Eichl.) Pierre
		<i>Pouteria</i>	<i>torta</i>	(Mart.) Radlk.
	Styracaceae	<i>Styrax</i>	<i>ferrugineus</i>	Nees & Mart.
Fabales	Fabaceae	<i>Acosmium</i>	<i>dasycarpum</i>	(Vogel) Yakovlev
		<i>Anadenanthera</i>	sp	–
		<i>Andira</i>	<i>cuyabensis</i>	Benth.
			sp 3	–
		<i>Bauhinia</i>	<i>holophylla</i>	(Bong.) Steud.
		<i>Bowdichia</i>	<i>virgilioides</i>	Kunth
		<i>Copaifera</i>	<i>langsдорffii</i>	Desf.
		<i>Dalbergia</i>	<i>miscolobium</i>	Benth.
		<i>Dimorphandra</i>	<i>mollis</i>	Benth.
		<i>Diptychandra</i>	<i>auranthera</i>	(Mart.) Tul.
		<i>Enterolobium</i>	<i>gummiferum</i>	(Mart.) J.F. Macbr.
		<i>Fabaceae</i>	sp 11	–
			sp 6	–
sp 7	–			
<i>Hymenaea</i>	<i>stigonocarpa</i>	Mart. ex Hayne		
<i>Inga</i>	sp 6	–		

Ordem	Família	Gênero	Espécie	Autor
Fabales (cont.)	Fabaceae (cont.)	<i>Machaerium</i>	<i>acutifolium</i>	Vogel
			<i>brasiliense</i>	Vogel
			<i>eriocarpum</i>	Benth.
			<i>opacum</i>	Vogel
		<i>Mimosa</i>	<i>clausenii</i>	Benth.
		<i>Plathymenia</i>	<i>reticulata</i>	Benth.
		<i>Platypodium</i>	<i>elegans</i>	Vog.
		<i>Pterodon</i>	<i>emarginatus</i>	Vogel
		<i>Sclerolobium</i>	<i>paniculatum</i>	Vogel
		<i>Senna</i>	sp 3	–
		<i>Stryphnodendron</i>	<i>adstringens</i>	(Mart.) Coville
		<i>Tachigali</i>	<i>vulgaris</i>	L.F. Gomes da Silva & H.C. Lima
<i>Vatairea</i>	<i>macrocarpa</i>	(Benth.) Ducke		
Garryales	Icacinaceae	<i>Emmotum</i>	<i>nitens</i>	(Benth.) Miers
Gentianales	Apocynaceae	<i>Aspidosperma</i>	<i>macrocarpon</i>	Mart.
			<i>tomentosum</i>	Mart.
		<i>Hancornia</i>	<i>speciosa</i>	Gomez
		<i>Himatanthus</i>	<i>obovatus</i>	(Mull. Arg.) Woodson
	sp 4		–	
	Loganiaceae	<i>Strycnos</i>	<i>pseudoquina</i>	A.St.-Hil.
	Rubiaceae	<i>Guettarda</i>	<i>viburnoides</i>	Cham. & Schlecht.
		<i>Palicourea</i>	<i>rigida</i>	H.B.K
		<i>Rubiaceae</i>	sp 6	–
		<i>Simira</i>	sp	–
Lamiales	Bignoniaceae	<i>Cybistax</i>	<i>antisyphilitica</i>	(Mart.) Mart.
		<i>Handroanthus</i>	<i>avellanadae</i>	(Lorentz ex Griseb.) Matos
			<i>impetiginosus</i>	(Mart. ex DC.) Mattos
			<i>ochraceus</i>	(Cham.) Mattos
		<i>Tabebuia</i>	<i>roseo-alba</i>	(Ridl.) Sand.
		<i>Zeyheria</i>	<i>tuberculosa</i>	(Vell.) Bureau
Magnoliales	Annonaceae	<i>Annona</i>	<i>coriacea</i>	Mart.
		<i>Xylopia</i>	<i>aromatica</i>	(Lam.) Mart.
Magnoniales	Annonaceae	<i>Annonaceae</i>	sp 2	–
			sp 3	–
Malpighiales	Caryocaraceae	<i>Caryocar</i>	<i>brasiliense</i>	Mart.
	Chrysobalanaceae	<i>Chrysobalanaceae</i>	sp 4	–
		<i>Couepia</i>	<i>grandiflora</i>	(Mart. & Zucc.) Benth. ex Hook. f.
	Clusiaceae	<i>Kielmeyera</i>	<i>rubriflora</i>	Cambess.
			<i>speciosa</i>	A. St.- Hil.
	Erythroxylaceae	<i>Erythroxylum</i>	<i>deciduum</i>	A. St.-Hil.
			<i>suberosum</i>	A. St. -Hil.

Ordem	Família	Gênero	Espécie	Autor
Malpighiales (cont.)	Euphorbiaceae	<i>Mabea</i>	<i>fistulifera</i>	Mart.
	Malpighiaceae	<i>Byrsonima</i>	<i>basiloba</i>	A. Juss.
			<i>coccolobifolia</i>	Kunth
			<i>pachyphylla</i>	A. Juss.
			sp 5	–
			sp 7	–
			sp 8	–
			<i>verbascifolia</i>	(L) DC.
	Ochnaceae	<i>Ouratea</i>	<i>hexasperma</i>	A. St.-Hil.
			<i>spectabilis</i>	(Mart. ex Engl.) Engl.
Salicaceae	<i>Casearia</i>	<i>sylvestris</i>	Sw.	
Malvales	Malvaceae	<i>Eriotheca</i>	<i>gracilipes</i>	(K.Schum.) A.Robyns
			<i>pentaphylla</i>	(Vell.) A. Robyns
		<i>Guazuma</i>	<i>ulmifolia</i>	Lam.
		<i>Luehea</i>	<i>grandiflora</i>	Mart. & Zucc.
		<i>Pachira</i>	<i>glabra</i>	(Pasq.) A. Robyns
		<i>Sterculia</i>	<i>striata</i>	A. St.- Hil. & Naudin
morta	morta	morta	–	–
Myrtales	Combretaceae	<i>Buchenavia</i>	<i>tomentosa</i>	Eichler
		<i>Combretaceae</i>	sp 1	–
		<i>Terminalia</i>	<i>argentea</i>	Mart.
	Melastomataceae	<i>Miconia</i>	<i>ferruginata</i>	DC.
			sp 1	–
			<i>Mouriri</i>	<i>pusa</i>
	Myrtaceae	<i>Campomanesia</i>	<i>eugenioides</i>	(Cambess.) D. Legrand
			<i>Eugenia</i>	<i>bimarginata</i>
		<i>Myrcia</i>	<i>punicifolia</i>	(Kunth) DC.
			sp	–
			<i>bella</i>	Cambess.
			<i>citrifolia</i>	(Aubl.) Urb.
		<i>Myrciaria</i>	<i>splendens</i>	(Sw.) DC.
			<i>tomentosa</i>	(Aubl.) DC.
			<i>Myrciaria</i>	<i>floribunda</i>
		<i>Myrtaceae</i>	sp 8	–
	<i>Psidium</i>	<i>grandifolium</i>	DC.	
	Vochysiaceae	<i>Qualea</i>	<i>dichotoma</i>	(Mart.) Warm.
			<i>grandiflora</i>	Mart.
			<i>multiflora</i>	Mart.
			<i>parviflora</i>	Mart.
		<i>Salvertia</i>	<i>convallariaedora</i>	A. St.- Hil.
		<i>Vochysia</i>	<i>cinnamomea</i>	Pohl.
Oxalidales	Connaraceae	<i>Connarus</i>	<i>suberosus</i>	Planch.
		<i>Rourea</i>	<i>induta</i>	Planch.

Ordem	Família	Gênero	Espécie	Autor
Proteales	Proteaceae	<i>Roupala</i>	<i>brasiliensis</i>	Klotzsch
Rosales	Rhamnaceae	<i>Rhamnidium</i>	<i>elaecarpum</i>	Reissek
	Urticaceae	<i>Cecropia</i>	sp 4	–
Santalales	Opiliaceae	<i>Agonandra</i>	<i>brasiliensis</i>	Miers ex Benth. & Hook. f.
Sapindales	Anacardiaceae	<i>Astronium</i>	<i>fraxinifolium</i>	Schott
		<i>Myracrodruon</i>	<i>urundeuva</i>	Allemão
		<i>Tapirira</i>	<i>guianensis</i>	Aubl.
	Burseraceae	<i>Protium</i>	<i>heptaphyllum</i>	(Aubl.) March.
	Rutaceae	<i>Zanthoxylum</i>	<i>riedelianum</i>	Engl.
	Sapindaceae	<i>Magonia</i>	<i>pubescens</i>	A. St.- Hil.
		<i>Sapindaceae</i>	sp 5	–
	Simaroubaceae	<i>Simarouba</i>	<i>versicolor</i>	A.St.-Hil.

Quadro 3.6.4.3-3 – Espécies ameaçadas identificadas no levantamento florístico

Binômio	Status	Fonte
<i>Aspidosperma macrocarpon</i>	Vulnerável	SMA-SP(2004)
<i>Astronium fraxinifolium</i>	Dados Deficientes	IN (2008)
<i>Bowdichia virgilioides</i>	Vulnerável	SMA-SP(2004)
<i>Magonia pubescens</i>	Em Perigo	SMA-SP(2004)
<i>Myracrodruon urundeuva</i>	Ameaçada	IN (2008)
<i>Pterodon emarginatus</i>	Vulnerável	COPAM-MG (2009)
<i>Zeyheria tuberculosa</i>	Vulnerável	IUCN (2008)

Legenda: Instrução Normativa nº 06/2008 (BRASIL, 2008); Deliberação COPAM-MG nº 367, de 15 de dezembro de 2008; Resolução SMA-SP 48, de 21 de setembro de 2004; e Lista da IUCN (2008).

• **F1 – Chupinguaia / RO** (Coordenadas 20L 727.523 / 8.605.616)

A área estudada fica em um grande contínuo de Floresta Estacional Semidecidual. Atualmente, em sua porção leste, encontra-se bastante pressionada por atividades agropecuárias. Entre as espécies florestais arbóreas que podem ser observadas, estão: *Copaifera langsdorffii* (copaíba), *Platypodium elegans* (canzil), *Sclerobium paniculatum* (carvoeiro), *Vatairea macrocarpa* (amargoso), *Anadenanthera* sp (angico), *Inga* sp (ingá), *Emmotum nitens* (sobro), *Mabea fistulifera* (seringaí), *Luehea grandiflora* (malva-vermelha), *Myrcia splendens* (murta) e *Zanthoxylum riedelianum* (mamica-de-porca).



Figura 3.6.4.3-1 – Área do ponto F1.

Fonte: Google Earth, acessado em 2010.

- **F2 – Candeias do Jamari / RO** (Coordenadas 20L 443.624 / 8.970.469)

A cobertura neste ponto encontra-se em franco processo de fragmentação. Na área amostrada, a vegetação secundária é fruto da regeneração natural após a retirada de madeira. Há indícios de incêndio e o solo é bem arenoso. Contudo, algumas árvores emergentes, que não foram retiradas, apresentam até 40m de altura. Entre as espécies florestais arbóreas que podem ser observadas na região, estão: *Neea oppositifolia* (joão-mole), *Bixa arborea* (urucu-arbóreo), *Cecropia distachya* (embaúba-branca), *Xylopia aromatica* (pindaíba), *Duguetia surinamensis* (envira-conduru), *Andira micrantha* (andirá-uxi), *Enterolobium schomburgkii* (tamboril), *Ficus guianensis* (figueira-da-guiana), *Guatteria olivacea* (envira-fofa), *Hymenolobium heterocarpum* (angelim-pedra), *Licania latifolia* (caripé), *Qualea paraensis* (mandioqueira), *Manilkara huberi* (maçaranduba), *Osteophleum platyspermum* (ucuubão), *Pouteria* spp (abiu), *Couratari longipedicellata* (embirema), *Astrocaryum aculeatum* (tucumã), *Tapirira guianensis* (pau-pombo), *Unonopsis duckei* (envira-surucucu), *Virola calophylla* (ucuúba) e *Sclerolobium guianense* (táxi-branco).

- **F3 – Subestação Porto Velho** (Coordenadas 20L 395.305E / 9.014.244N)

O local escolhido para a implantação da futura Subestação de Porto Velho ocupa uma área predominantemente coberta por pastagens não manejadas, onde se pode constatar a presença de várias espécies ruderais oportunistas que surgiram após a ocorrência de desmatamento.

O fragmento florestal adjacente a essa área apresenta três estratos distintos, com árvores emergentes atingindo até 25 metros de altura. Essa floresta encontra-se em processo de recuperação, apesar das muitas clareiras existentes, consequência dos distúrbios antrópicos, dada a proximidade ao eixo rodoviário, à extração seletiva de madeira e aos de incêndio, pois foram encontrados indícios no local.

No estrato arbóreo, podem ser verificadas as espécies: *Apeiba echinata*, *Copaifera multijuga*, *Eschweilera truncata*, *Euterpe precatoria* (açai-solteiro), *Inga obidensis*, *Pouteria caimito*, *Protium* spp. e *Virola* spp.

No subosque, os gêneros mais comuns são: *Adiantum*, *Calathea*, *Costus*, *Diplasia*, *Heliconia*, *Ischnosiphon*, *Ischnosiphon*, *Olyra*, *Pariana*, *Psychotri* e *Ranealmia*.

- **F4 – Área do Eletrodo Porto Velho** (Coordenadas 20L 407.850E / 8.996.640N)

Este ponto, localizado no município de Porto Velho, selecionado para a instalação do Eletrodo, encontra-se em área coberta predominantemente por pastagens não manejadas, onde se verificam várias espécies ruderais oportunistas que surgiram após o desmatamento ocorrido.

O fragmento florestal encontrado nas proximidades dessa área, com cerca de 90ha, nas coordenadas 407.504E / 8.996.775N, apresenta dois estratos distintos. As árvores emergentes atingem até 20 metros de altura, o subosque é denso com presença expressiva de lianas, notadamente em seu rebordo.

No estrato arbóreo, podem ser verificadas as espécies: *Cecropia distachya*, *Cecropia sciadophylla*, *Cordia naidophylla*, *Inga paraensis*, *Ocotea* sp., *Protium nitidifolium*, *Theobroma speciosum*, *Vatairea guianensis* e *Vismia cayennensis*.

No subosque, os gêneros mais comuns são: *Adiantum*, *Calathea*, *Costus*, *Diplasia*, *Heliconia*, *Ischnosiphon*, *Ischnosiphon*, *Olyra*, *Pariana*, *Psychotria*, *Piper* e *Ranealmia*.



Figura 3.6.4.3-2 – Área do ponto F4.

Fonte: Google Earth, acessado em 2010.

- **F5 – Área do Eletrodo – Candeias do Jamari / RO** (Coordenadas 20L 424.163E / 8.999.860N)

Este ponto, no município de Porto Velho, encontra-se em área coberta por pastagens circundadas por fragmentos florestais. Nessas pastagens não manejadas, verificam-se várias espécies ruderais oportunistas que surgiram após o desmatamento ocorrido.

Nas proximidades, o contínuo florestal, com cerca de 35.000ha, exibe uma estruturação típica das formações pretéritas, apresentando um mosaico de estádios sucessionais relacionados à senescência e ao recrutamento de indivíduos nos quatro estratos. Ocorrem árvores emergentes, com até 5m de circunferência e mais de 35m de altura (*Cariniana micrantha*); o sub-bosque apresenta alta densidade de palmeiras, principalmente babaçu (*Attalea speciosa*); a vegetação herbácea é rica em helicônias e marantáceas (**Figura 3.6.4.3-3**).

No estrato arbóreo, podem ser verificadas as espécies *Bixa arbórea*, *Eschweilera spp.*, *Hirtella spp.*, *Inga marginata*, *Licania octranda*, *Mabea speciosa*, *Protium aracouchini* e *Virola spp.* No sub-bosque, os gêneros mais comuns são: *Adiantum*, *Heliconia*, *Ischnosiphon*, *Lindsaea*, *Olyra*, *Piper*, *Psychotria*, *Trichomanes* e *Tripophyllum*.



Figura 3.6.4.3-3 – Área do Eletrodo em Porto Velho.

Fonte: Google Earth, acessado em 2010.

- **F6 – Cuiabá / MT** (Coordenadas 21L 604.933 / 8.290.414)

A vegetação é classificada como Savana Arborizada e Savana Parque, formando um mosaico com diferentes graus de cobertura. Essa variação pode ser natural, quanto à regeneração, ou de natureza antrópica, pela utilização da terra para fins agropecuários (**Figura 3.6.4.3-4**).

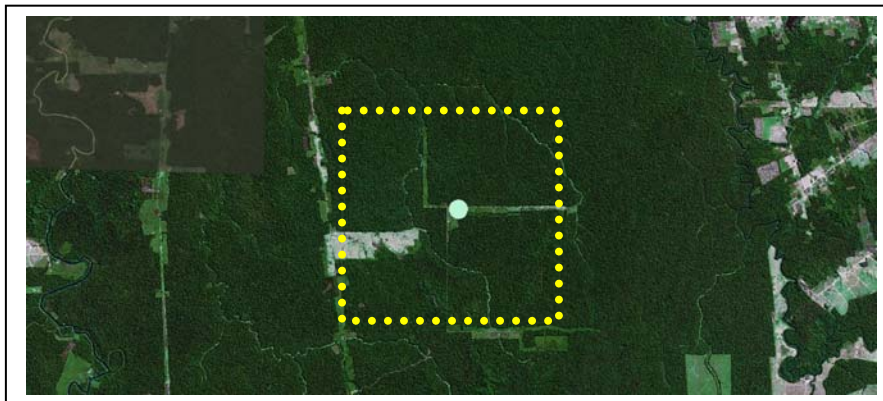
Entre as espécies florestais arbóreas, foram observadas na região: *Miconia cuspidata* (buxixu-amarelo), *Eugenia puniceifolia* (pitanguinha), *Sorocea bonplandii* (sorooca), *Ouratea hexasperma* (brinco-de-paca), *Davilla elliptica* (lixeirinha), *Hymenaea courbaril* (jatobá), *Guazuma ulmifolia* (mutamba) e *Roupala montana* (carne-de-vaca).



Figura 3.6.4.3-4 – Área do ponto F6.

Fonte: Google Earth, acessado em 2010.

- **F7 – Cuiabá / MT** (Coordenadas 21L 587.905 / 8.306.465)

A vegetação neste ponto foi classificada como Savana Arborizada, formando um mosaico com diferentes graus de cobertura, pela regeneração, ou pela utilização da terra para fins agropecuários (**Figura 3.6.4.3-5**).

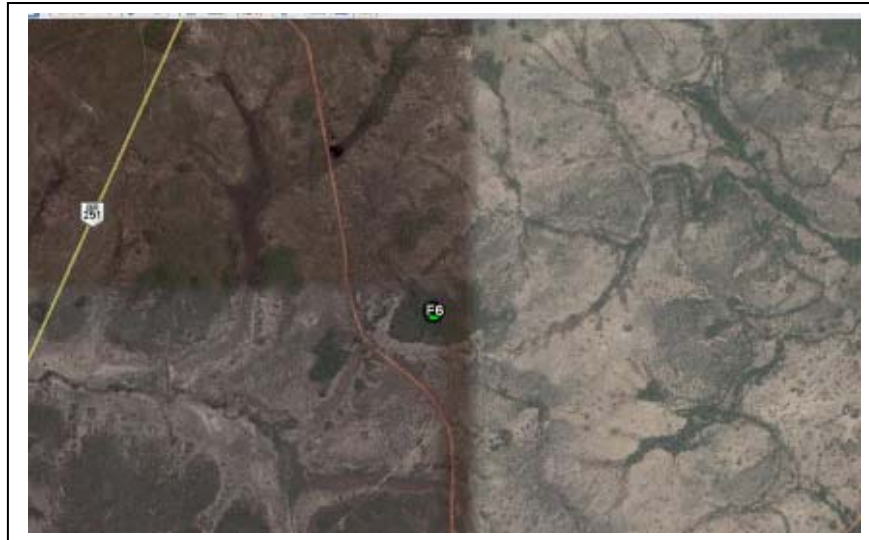
Essa variação pode ser natural, quanto à regeneração, ou de natureza antrópica, pela utilização da terra para fins agropecuários.

Entre as espécies florestais arbóreas que podem ser observadas na região, estão: *Miconia cuspidata* (buxixu-amarelo), *Eugenia puniceifolia* (pitanguinha), *Sorocea bonplandii* (sorooca), *Ouratea hexasperma* (brinco-de-paca), *Rourea induta* (botica-inteira), *Miconia matthaei* (buxixu-peludo), *Davilla elliptica* (lixeirinha), *Bauhinia unguolata* (mororó-vermelho), *Hymenaea courbaril* (jatobá), *Guazuma ulmifolia* (mutamba) e *Roupala montana* (carne-de-vaca).



Figura 3.6.4.3-5 – Área do ponto F7.

Fonte: Google Earth, acessado em 2010.

- **F8 – Cuiabá / MT** (Coordenadas 21L 585.191/ 8.304.811)

A cobertura neste local de Savana Arborizada e Savana Parque encontra-se em diferentes graus, quer de modo natural quanto à regeneração, quer pela utilização da terra para fins agropecuários (**Figura 3.6.4.3-6**).

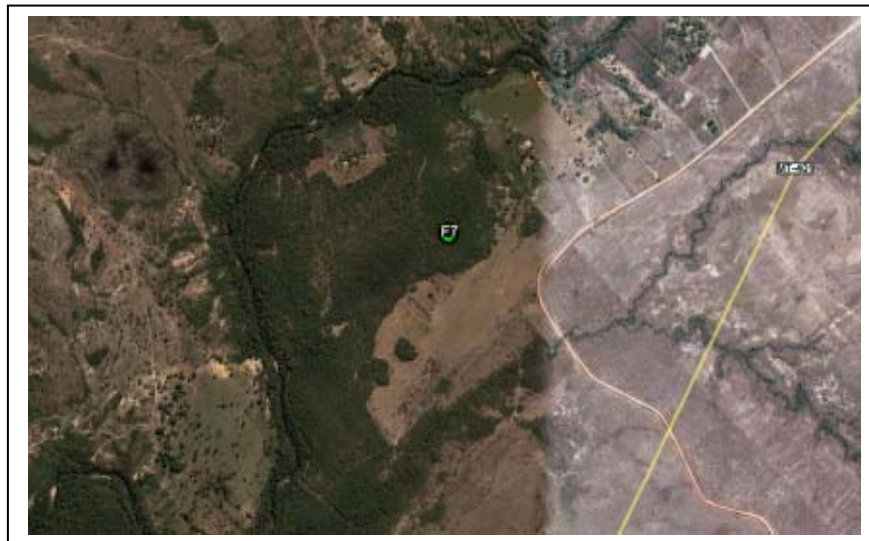
Entre as espécies florestais arbóreas que podem ser observadas na região, estão: *Dictyoloma vandellianum* (espirradeira), *Hymenaea* sp (jutaí), *Eugenia puniceifolia* (pitanguinha), *Alibertia edulis* (apuruí), *Rhamnidium elaeocarpum* (cabriteiro), *Piper* sp (pimenta-brava), *Pachira glabra* (imbiratanha), *Miconia matthaei* (buxixu-peludo), *Styrax ferrugineus* (benjoeiro), *Aspidosperma australe* (guatambu), *Davilla elliptica* (lixerinha), *Cordia nodosa* (freijó-branco), *Qualea parviflora* (pau-terra), *Bauhinia unguolata* (mororó-vermelho), *Hymenaea courbaril* (jatobá), *Hirtella gracilipes* (azeitona-do-cerrado), *Machaerium opacum* (jacarandá-cascudo).



Figura 3.6.4.3-6 – Área do ponto F8.

Fonte: Google Earth, acessado em 2010.

- **F9 – Bocaina / SP** (Coordenadas 22K 750.517 / 7.563.052)

Este ponto encontra-se na microbacia do rio Jacaré-pepira, em área com grande interferência antrópica. Cercado por fazendas de produção de cana e laranja, o local, em ambiente de várzea às margens do mesmo rio, está sujeito a alagamentos sazonais. O solo apresenta-se encharcado e arenoso. As manchas de vegetação arbórea quase sempre estão associadas a cipós e lianas e, estruturalmente, possuem três estratos, com o superior atingindo até 13m de altura.

- **F10 – Área do Eletrodo – Tabatinga / SP** (Coordenadas 22K 755.713 / 7.599.241)

A área selecionada para a instalação do Eletrodo se localiza em região de alta expressão agrícola. O solo é muito úmido, e observa-se um curso d'água atravessando a área. O fragmento contíguo a essa área encontra-se em estágio secundário de regeneração, com presença de cipós e lianas. A vegetação arbórea é densa, com três estratos distintos, com o superior atingindo altura máxima de 20m, e presença abundante de serrapilheira.

- **F11 – SE Araraquara / SP** (Coordenadas 22K 774.006E / 7.582.711N)

No local escolhido para a implantação da futura Subestação de Araraquara, desenvolvem-se atividades agrícolas relacionadas à citricultura e ao cultivo da cana-de-açúcar, estando totalmente desprovido de vegetação nativa arbórea.

A vegetação ciliar do rio Jacaré-guaçu, apesar de incipiente, assume grande importância para a região.

- **F12 – Itarumã / GO** (Coordenadas 22K 489.417 / 7.911.793)

A cobertura neste local é classificada como Savana Florestada (Cerradão). O fragmento encontra-se isolado em meio a uma paisagem predominantemente de áreas agrícolas (**Figura 3.6.4.3-7**).

Entre as espécies florestais arbóreas observadas na região, estão: *Davilla elliptica* (lixerinha), *Diospyros hispida* (fruto-de-urubu), *Machaerium acutifolium* (jacarandá-do-cerrado), *Cybistax antisiphilitica* (ipê-batata), *Zeyheria tuberculosa* (ipê-felpudo), *Caryocar brasiliense* (pequi), *Byrsonima verbacifolia* (murici-graúdo), *Luehea grandiflora* (malva-vermelha), *Sterculia striata* (chichá), *Campomanesia eugenioides* (guabirola), *Eugenia puniceifolia* (araçá), *Qualea grandiflora* (pau-terra), *Qualea multiflora* (pau-terra-liso), *Roupala brasiliensis* (carne-de-vaca), *Astronium fraxinifolium* (gonçalo-alves), *Myracrodruon urundeuva* (aroeira) e *Magonia pubescens* (tingui).



Figura 3.6.4.3-7 – Área do ponto F12.

Fonte: Google Earth, acessado em 2010.

- **F13 – Caçu / GO** (Coordenadas 22K 465.950 / 7.942.842)

A cobertura neste local é de Savana Florestada (Cerradão). O fragmento encontra-se em diferentes estádios de sucessão, com várias clareiras, e se observa a presença de gado em seu interior (**Figura 3.6.4.3-8**).

Entre as espécies florestais arbóreas observadas na região, estão: *Piptocarpha rotundifolia* (assa-peixe), *Diospyros burchellii* (caqui-do-mato), *Diptychandra aurantica* (poroquinha), *Hymenea stigonocarpa* (jatobá-do-cerrado), *Bowdichia virgilioides* (sucupira-do-cerrado), *Machaerium brasiliense* (sucupira-branca), *Sclerolobium paniculatum* (carvoeiro), *Vatairea macrocarpa* (amargoso), *Anadenanthera* sp (angico), *Stryphnodendron adstringens* (barbatimão), *Strycnos pseudoquina* (quina-do-cerrado), *Annona coriacea* (araticum), *Xylopia aromatica* (pindaíba), *Caryocar brasiliense* (pequi), *Couepia grandiflora* (oiti-do-cerrado), *Kielmeyera speciosa* (pau-santo), *Byrsonima coccolobifolia* (murici-liso), *Ouratea hexasperma* (brinco-de-paca), *Eriotheca gracilipes* (paineira-do-cerrado), *Buchenavia tomentosa* (mirindiba), *Terminalia argentea* (capitão), *Qualea parviflora* (pau-terra), *Salvertia convallariaedora* (folha-larga), *Vochysia cinnamomea* (pau-doce) e *Tapirira guianensis* (pau-pombo).



Figura 3.6.4.3-8 – Área do ponto F13.

Fonte: Google Earth, acessado em 2010.

- **F14 – Caçu / GO** (Coordenadas 22K 458.870 / 7.948.181)

A cobertura neste local é de Savana Florestada (Cerradão). O fragmento encontra-se em diferentes estádios de sucessão próximo a outros, servindo como proteção à nascente e ao curso d'água (**Figura 3.6.4.3-9**).

Entre as espécies florestais arbóreas que podem ser observadas na região estão: *Diospyros burchellii* (caqui-do-mato), *Eschweilera nana* (castanha-de-bugre), *Pouteria torta* (curriola), *Andira cujabensis* (angelim-do-cerrado), *Diptychandra aurantiaca* (poroquinha), *Machaerium eriocarpum* (bico-de-pato), *Machaerium opacum* (jacarandá-cascudo), *Sclerolobium paniculatum* (carvoeiro), *Vatairea macrocarpa* (amargoso),

Anadenanthera sp (angico) e *Stryphnodendron adstringens* (barbatimão), *Emmotum nitens* (sobro), *Aspidosperma macrocarpon* (pereiro), *Hancornia speciosa* (mangaba), *Strychnos pseudoquina* (quina-do-cerrado), *Annona coriacea* (araticum), *Xylopia aromatica* (pindaíba), *Caryocar brasiliense* (pequi), *Couepia grandiflora* (oiti-do-cerrado), *Kielmeyera speciosa* (pau-santo), *Erythroxylum suberosum* (coquinho), *Byrsonima basiloba* (murici-do-campo), *Byrsonima pachyphylla* (murici), *Byrsonima verbacifolia* (murici-gráudo), *Ouratea spectabilis* (vassoura-de-bruxa), *Casearia sylvestris* (espeteiro), *Buchenavia tomentosa* (mirindiba), *Myrcia bella* (cambuí), *Psidium grandifolium* (goiaba-brava), *Qualea dichotoma* (pau-terra-da-areia), *Salvertia convallariaedora* (folha-larga) e *Agonandra brasiliensis* (marfim).



Figura 3.6.4.3-9 – Área do ponto F14.

Fonte: Google Earth, acessado em 2010.

- **F15 – Jataí / GO** (Coordenadas 22K 435.570 / 7.966.242)

A cobertura neste ponto é classificada como Savana Florestada (Cerradão). O fragmento encontra-se cercado por uma paisagem predominantemente de áreas agrícolas com outros fragmentos de mesmo porte (**Figura 3.6.4.3-10**).

Entre as espécies florestais arbóreas que podem ser observadas na região, estão: *Piptocarpha rotundifolia* (assa-peixe), *Curatella americana* (lixeira), *Diospyros burchellii* (caqui-do-mato), *Eschweilera nana* (castanha-de-bugre), *Bauhinia holophylla* (pata-de-vaca), *Diptychandra aurantica* (poroquinha), *Diptychandra aurantiaca* (poroquinha), *Machaerium acutifolium* (jacarandá-do-cerrado), *Tachigali vulgaris* (tachi-do-cerrado), *Anadenanthera* sp (angico), *Stryphnodendron adstringens* (barbatimão), *Annona coriacea* (araticum), *Couepia grandiflora* (oiti-do-cerrado), *Erythroxylum suberosum* (coquinho), *Byrsonima verbascifolia* (murici-gráudo), *Ouratea spectabilis* (vassoura-de-

bruxa), *Eriotheca gracilipes* (paineira-do-cerrado), *Eriotheca pentaphylla* (imbiruçu), *Mouriri pusa* (puça), *Eugenia bimarginata* (araçá-peluda), *Myrcia bella* (cambuí), *Qualea dichotoma* (pau-terra-da-areia), *Qualea grandiflora* (pau-terra), *Qualea multiflora* (pau-terra-liso), *Salvertia convallariaedora* (folha-larga), *Connarus suberosus* (araruta-do-campo), *Roupala brasiliensis* (carne-de-vaca) e *Protium heptaphyllum* (breu).



Figura 3.6.4.3-10 – Área do ponto F15.

Fonte: Google Earth, acessado em 2010.

- **F16** – Serranópolis / GO (Coordenadas 22K 384.681 / 7.995.254)

A cobertura neste local foi classificada como Savana Arborizada (Campo Cerrado). Essas áreas encontram-se principalmente em áreas de relevo mais movimentado (**Figura 3.6.4.3-11**).

Entre as espécies florestais arbóreas que podem ser observadas na região, estão: *Piptocarpha rotundifolia* (assa-peixe), *Guapira noxia* (capa-rosa), *Diospyros burchellii* (caqui-do-mato), *Eschweilera nana* (castanha-de-bugre), *Microphlis venulosa* (aguaí), *Styrax ferrugineus* (benjoeiro), *Hymenea stigonocarpa* (jatobá-do-cerrado), *Andira cujabensis* (angelim-do-cerrado), *Machaerium acutifolium* (jacarandá-do-cerrado), *Sclerolobium paniculatum* (carvoeiro), *Vatairea macrocarpa* (amargoso), *Anadenanthera* sp (angico), *Dimorphandra mollis* (fava-arara), *Emmotum nitens* (sobro), *Aspidosperma tomentosum* (pereiro-do-cerrado), *Himathantus obovatus* (sucuúba), *Xylopia aromatica* (pindaíba), *Caryocar brasiliense* (pequi), *Couepia grandiflora* (oiti-do-cerrado), *Kielmeyera speciosa* (pau-santo), *Erythroxylum suberosum* (coquinho), *Byrsonima coccolobifolia* (murici-liso), *Byrsonima verbacifolia*

(murici-graúdo), *Ouratea spectabilis* (vassoura-de-bruxa), *Buchenavia tomentosa* (mirindiba), *Myrcia bella* (cambuí), *Qualea dichotoma* (pau-terra-da-areia), *Qualea grandiflora* (pau-terra), *Qualea multiflora* (pau-terra-liso), *Vochysia cinnamomea* (pau-doce), *Roupala brasiliensis* (carne-de-vaca) e *Simarouba versicolor* (mata-cachorro).



Figura 3.6.4.3-11 – Área do ponto F16.

Fonte: Google Earth, acessado em 2010.

- **F17 – Serranópolis / GO** (Coordenadas 22K 360.609 / 8.020.567)

A cobertura neste local foi classificada como Savana Arborizada (Campo Cerrado). Estas áreas encontram-se principalmente em áreas de relevo mais movimentado (**Figura 3.6.4.3-12**).

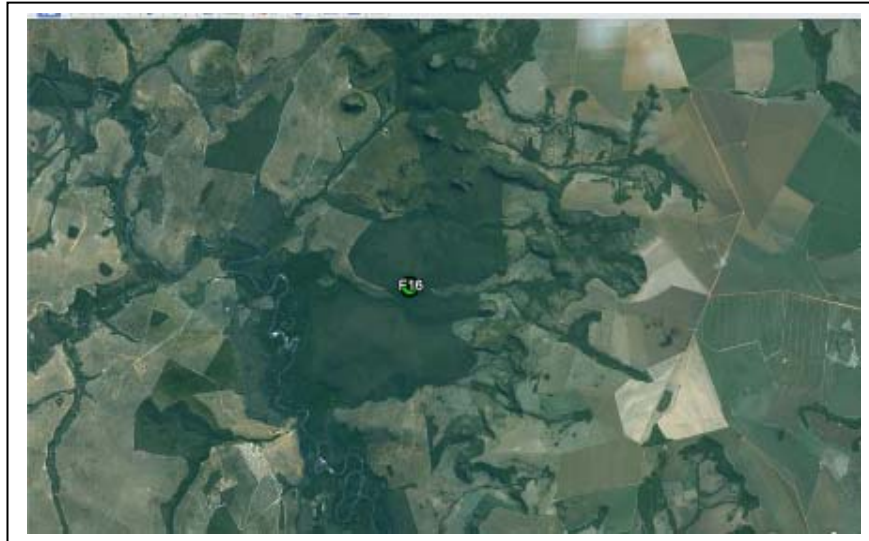
Entre as espécies florestais arbóreas que podem ser observadas na região, estão: *Didymopanax macrocarpum* (mandiocão), *Plenckia populnea* (marmelo-do-cerrado), *Curatella americana* (lixeira), *Diospyros burchellii* (caqui-do-mato), *Machaerium acutifolium* (jacarandá-do-cerrado), *Anadenanthera* sp (angico), *Dimorphandra mollis* (fava-arara), *Enterolobium gummiferum* (tento), *Stryphnodendron adstringens* (barbatimão), *Emmotum nitens* (sobro), *Aspidosperma macrocarpon* (pereiro), *Himathantus obovatus* (sucubá), *Strycnos pseudoquina* (quina-do-cerrado), *Xylopia aromatica* (pindaíba), *Caryocar brasiliense* (pequi), *Kielmeyera speciosa* (pau-santo), *Erythroxylum suberosum* (coquinho), *Byrsonima basiloba* (murici-do-campo), *Ouratea spectabilis* (vassoura-de-bruxa), *Eriotheca gracilipes* (paineira-do-cerrado), *Eriotheca pentaphylla* (imbiçu), *Miconia ferruginata* (pixirica), *Mouriri pusa* (puça), *Myrcia bella* (cambuí), *Qualea dichotoma* (pau-terra-da-areia), *Qualea grandiflora* (pau-terra), *Roupala brasiliensis* (carne-de-vaca) e *Magonia pubescens* (tingui).



Figura 3.6.4.3-12 – Área do ponto F17.

Fonte: Google Earth, acessado em 2010.

- **F18 – Serranópolis / GO** (Coordenadas 22K 358.708 / 8.025.622)

A cobertura neste local foi classificada como Savana Arborizada (Campo Cerrado). Essas áreas encontram-se principalmente em áreas de relevo mais movimentado (**Figura 3.6.4.3-13**).

Entre as espécies florestais arbóreas que podem ser observadas na região estão: *Plenckia populnea* (marmelo-do-cerrado), *Diospyros hispida* (fruto-de-urubu), *Bauhinia holophylla* (pata-de-vaca), *Diptychandra aurantica* (poroquinha), *Acosmium dasycarpum* (amargosinha), *Bowdichia virgilioides* (sucupira-do-cerrado), *Diptychandra aurantiaca* (poroquinha), *Machaerium brasiliense* (sucupira-branca), *Sclerolobium paniculatum* (carvoeiro), *Vatairea macrocarpa* (amargoso), *Dimorphandra mollis* (fava-arara), *Palicourea rigida* (bate-caixa), *Annona coriacea* (araticum), *Xylopia aromatica* (pindaíba), *Caryocar brasiliense* (pequi), *Erythroxylum deciduum* (arco-de-pipa), *Erythroxylum suberosum* (coquinha), *Ouratea spectabilis* (vassoura-de-bruxa), *Casearia sylvestris* (espeteiro), *Eriotheca gracilipes* (paineira-do-cerrado), *Buchenavia tomentosa* (mirindiba), *Mouriri pusa* (puçá), *Myrcia citrifolia* (murta), *Vochysia cinnamomea* (pau-doce), *Tapirira guianensis* (pau-pombo) e *Magonia pubescens* (tingui).



Figura 3.6.4.3-13 – Área do ponto F18.

Fonte: Google Earth, acessado em 2010.

- **F19 – Mineiros / GO** (Coordenadas 22K 344.122 / 8.028.152)

A cobertura neste local foi classificada como Savana Arborizada (Campo Cerrado). A paisagem é predominantemente composta por áreas agrícolas (**Figura 3.6.4.3-14**).

Entre as espécies florestais arbóreas que podem ser observadas na região, estão: *Schefflera morototoni* (morototó), *Hymenea stigonocarpa* (jatobá-do-cerrado), *Machaerium opacum* (jacarandá-cascudo), *Pterodon emarginatus* (sucupira-amarela), *Erythroxylum deciduum* (arco-de-pipa), *Mabea fistulifera* (seringaí), *Myrciaria floribunda* (araçazinho) e *Qualea grandiflora* (pau-terra).



Figura 3.6.4.3-14 – Área do ponto F19.

Fonte: Google Earth, acessado em 2010.

- **F20 – Alto Araguaia / MT** (Coordenadas 22K 240.972 / 8.090.670)

A cobertura neste local é de Savana Arborizada (Campo Cerrado). O local se insere em uma paisagem predominantemente de áreas agrícolas (**Figura 3.6.4.3-15**).

Entre as espécies florestais arbóreas que podem ser observadas na região, estão: *Guapira noxia* (capa-rosa), *Diospyros burchellii* (caqui-do-mato), *Styrax ferrugineus* (benjoeiro), *Sclerolobium paniculatum* (carvoeiro), *Anadenanthera* sp (angico), *Dimorphandra mollis* (fava-arara), *Xylopia aromatica* (pindaíba), *Caryocar brasiliense* (pequi), *Byrsonima coccolobifolia* (murici-liso), *Buchenavia tomentosa* (mirindiba), *Myrcia bella* (cambuí) e *Simarouba versicolor* (mata-cachorro).



Figura 3.6.4.3-15 – Área do ponto F20.

Fonte: Google Earth, acessado em 2010.

b. Metodologia Adotada

(1) Métodos de Amostragem

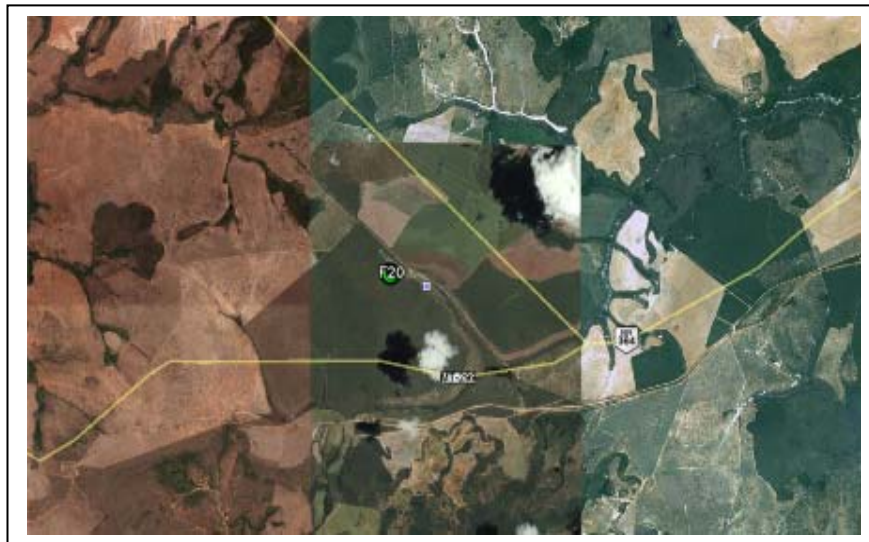
A caracterização qualitativa e quantitativa da vegetação foi realizada em diferentes módulos e parcelas aleatórias instaladas ao longo da LT, respectivamente, pelo exame da composição florística e das síndromes de dispersão e pela análise fitossociológica das estruturas horizontal e vertical da vegetação.

Para isso, as áreas de estudo foram amostradas considerando dois tipos de metodologia, a seguir descritos.

- **Método de Amostragem RAPELD**

Este método foi criado, originalmente, visando à realização de pesquisas ecológicas de longa duração (componente PELD), a partir de inventários rápidos para avaliação da complementaridade biótica e planejamento do uso da terra na Amazônia (MAGNUSSON *et al.*, 2005). As parcelas construídas são longas e estreitas, com seu maior eixo orientado ao longo das curvas de nível do terreno. Portanto, essa concepção visa minimizar a variação interna de topografia e de solo em cada parcela, podendo ser usada para vários táxons e estágios de vida, considerando ajustes na largura da parcela ou a distribuição de subamostras ao longo da parcela. As parcelas são distribuídas sistematicamente em uma grade de trilhas, usadas para a amostragem de táxons que não podem ser trabalhados em parcelas pequenas. Cada grade de trilhas e parcelas constitui um sítio de pesquisa (i.e., módulo).

Neste EIA, este método de amostragem foi realizado em oito “módulos RAPELD” (conforme orientação do IBAMA), considerando assim a construção de parcelas permanentes de amostragem. Estes módulos foram constituídos a partir de trilhas de 5km de comprimento, ortogonais ao corredor de estudo, onde a cada quilômetro foi instalada uma parcela de amostragem, cujo tamanho variou entre 0,5 e 1ha, seguindo a curva de nível do terreno. A determinação do tamanho foi definida em função do bioma, e a inclusão de novas parcelas e sua localização foram realizadas em consonância aos estudos da fauna (**tópico 3.6.4.4.1., Levantamento da Fauna Terrestre** deste EIA). O início de cada parcela respeitou a distância de 5m da trilha de 5km, a fim de evitar possíveis interferências em relação à movimentação frequente na trilha principal (**Figura 3.6.4.3-16**).

Para a realização das amostragens, em cada parcela foram construídas subparcelas, cujo tamanho variou entre 200 e 400m², sendo que o número dessas e a área total amostrada variaram em função de fatores, como a presença de áreas não incluídas nos levantamentos, tais como ambientes de pastagem.

Observou-se ainda a sobreposição de subparcelas em alguns casos, como resultante do desenho amostral pré-estabelecido. O **Quadro 3.6.4.3-4** apresenta a localização e a área total de amostragem dos módulos de estudo, bem como o número e o tamanho das parcelas e subparcelas respectivas a cada módulo.



Figura 3.6.4.3-16 - Modelo esquemático do desenho amostral proposto pelo IBAMA, composto de uma trilha de 5km, dentro do corredor preferencial, perpendicular à diretriz, com 5 parcelas de 250m em curva de nível.

O **Quadro 3.6.4.3-4** apresenta a localização e a área total de amostragem dos módulos de estudo, bem como o número e o tamanho das parcelas e subparcelas respectivas a cada módulo.

Quadro 3.6.4.3-4 – Módulos utilizados nos levantamentos florísticos e fitossociológicos da LT 600kV CC Coletora Porto Velho – Araraquara 2, N° 01

Modulo	Parcelas (N)	Parcelas (ha)	Subparcelas	Subparcelas (m ²)	Área Total (ha)	Município / Estado
MN1	5	1	90	400	3,6	Porto Velho/RO
M2	5	1	125	400	5	Chupinguaia/RO
M3	5	1	125	400	5	Comodoro/RO
M4	5	0,5	125	200	2,5	Vila Velha da Santíssima Trindade/RO
M5	5	0,5	125	200	2,5	Lambari do Oeste / MT
MN6	7	0,5	175	200	3,5	Rosário do Oeste / MT
MN7	6	0,5	150	200	3,0	Santo Antônio do Leverger / MT
M8	5	0,5	124	2,48	2,48	Alto Araguaia / MT

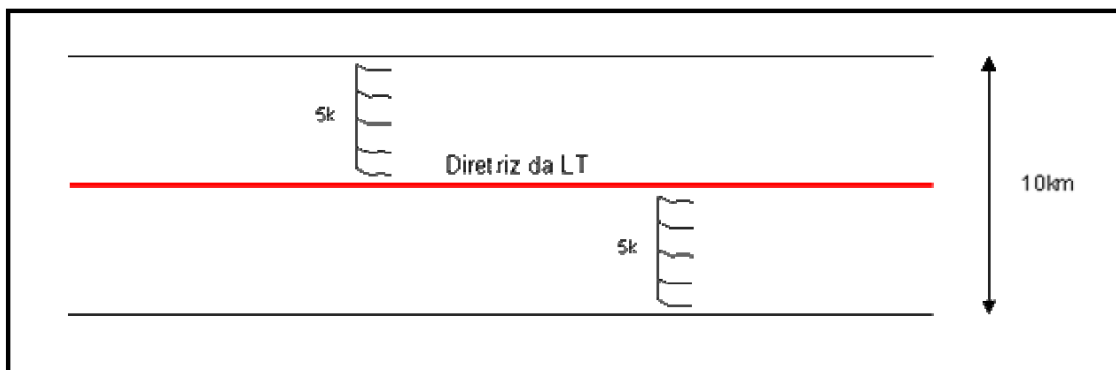
- **Método de amostragem aleatório**

Para a complementação do estudo florístico, foram construídas 20 parcelas aleatórias (Fn), com o objetivo de melhor caracterizar a florística das Áreas de Influência da LT, sendo elas distribuídas ao longo e de forma contígua à sua diretriz. A dimensão dessas parcelas variou em função do tipo de fitofisionomia encontrada, sendo o tamanho mínimo de 1.000m² (**Quadro 3.6.4.3-5**).

Quadro 3.6.4.3-5 – Localização geográfica dos pontos de florística

NOME	Fuso	E	S	Localização
F1	20L	727.523	8.605.616	Chupinguaia / RO
F2	20L	443.624	8.970.469	Candeias do Jamari / RO
F3	20L	395.305	9.014.244	Subestação – Porto Velho / RO
F4	20L	407.504	8.996.775	Área do eletrodo – Porto Velho / RO
F5	20L	424.163	8.999.860	Candeias do Jamari / RO
F6	21L	604.933	8.290.414	Cuiabá / MT
F7	21L	587.905	8.306.465	Cuiabá / MT
F8	21L	585.191	8.304.811	Cuiabá / MT
F9	22K	750.517	7.563.052	Bocaina / SP
F10	22K	755.713	7.599.241	Área do eletrodo – Tabatinga / SP
F11	22K	774.006	7.582.711	SE Araraquara / SP
F12	22K	489.417	7.911.793	Itarumã / GO
F13	22K	465.950	7.942.842	Caçu / GO
F14	22K	458.870	7.948.181	Caçu / GO
F15	22K	435.570	7.966.242	Jataí / GO
F16	22K	384.681	7.995.254	Serranópolis / GO
F17	22K	360.609	8.020.567	Serranópolis / GO
F18	22K	358.708	8.025.622	Serranópolis / GO
F19	22K	344.122	8.028.152	Mineiros / GO
F20	22K	240.972	8.090.670	Alto Araguaia / MT

(2) Florística e síndromes de dispersão

O levantamento florístico contemplou diferentes formas de vida, incluindo espécies lenhosas arbóreas, arbustivas, subarbustivas, palmeiras arborescentes e não arborescentes, herbáceas, trepadeiras herbáceas e lenhosas encontradas nos “módulos RAPELD” e nas parcelas aleatórias, já descritos, em fragmentos florestais e savânicos.

Os critérios de inclusão para a vegetação lenhosa variaram de acordo com o tipo de fisionomia amostrada. Em áreas de savana e/ou campestres, com exceção da Savana Florestada (Cerradão), foram incluídos no levantamento florístico todos os indivíduos com diâmetro maior que 5cm, a 1,3m do solo. No caso das formações florestais e de Savana Florestada, foram incluídos todos os indivíduos com diâmetro maior que 10cm, também a 1,3m do solo.

Para todo material botânico coletado, fértil ou não, foram produzidas excicatas e miniexcicatas. Esse material foi ainda registrado por meio de fotografias digitais, sendo posteriormente organizado em uma coleção. Esses procedimentos visaram auxiliar o processo de identificação taxonômica, criando testemunhos das amostras e ferramentas para dirimir dúvidas eventuais. O processo de herborização do material botânico coletado foi realizado de acordo com procedimentos usuais (MORI *et al.*, 1989), sendo o mesmo identificado posteriormente segundo a nomenclatura botânica proposta pelo *Angiosperm Phylogeny Group II* - APG II (2003).

O material botânico (flores e/ou frutos) coletado de todas as plantas encontradas em estado fértil na época das campanhas de campo foi destinado ao Herbário RB do Jardim Botânico do Rio de Janeiro (JBRJ) e do Instituto Nacional de Pesquisas da Amazônia (INPA) para ser tombado. Somado a isso, a consulta foi realizada nos herbários do JBRJ, do INPA e da Universidade Federal do Mato Grosso (UFMT). Esse procedimento está nas tratativas finais e, tão logo seja concluída a tramitação desse processo, os números de tombamento serão informados ao IBAMA.

O processo de identificação taxonômica da totalidade do material coletado, que resultou nas listagens florísticas aqui apresentadas, foi realizado mediante análise comparativa, tendo como referência as coleções do Herbário INPA – Instituto Nacional de Pesquisas da Amazônia e do Herbário RB do Jardim Botânico do Rio de Janeiro. Destaca-se previamente que a maior parte das espécies foi identificada com o binômio científico, por metodologia usual em taxonomia (bibliografia especializada, comparação de excicatas e envio de duplicatas a especialistas nacionais), estando de acordo com as regras do Código Internacional de Nomenclatura Botânica. A grafia foi conferida em sítios especializados, destacando-se estes: *Missouri Botanical Garden* (<http://www.tropicos.org/Home.aspx>); *Universal Biological Indexer and Organizer* (uBio - <http://www.ubio.org/index.php?pagename=namebank>); *The International Plant Names Index* (<http://www.ipni.org/ipni/plantnamesearchpage.do>).

Nos casos em que um táxon não pôde ser identificado em nível de espécie, anteriormente descrita na literatura, ele foi individualizado em morfoespécie, seja em gênero, família ou indeterminado. Criou-se, nesses casos, uma codificação específica, permitindo reconhecimento e agrupamento prévios, além da garantia da possibilidade de análises posteriores, entre as quais as de natureza fitossociológica.

A definição da área mínima representativa de uma amostragem florística e fitossociológica é usualmente realizada mediante a construção de curvas espécies-área (“curva do coletor”), sendo a mesma uma função do número acumulado de espécies levantadas em relação à área de amostragem. Essa apresenta seu crescimento máximo nas primeiras parcelas levantadas, tendendo a se estabilizar (horizontalizar) à medida que mais parcelas vão sendo incluídas.

Portanto, as curvas espécies-área construídas em cada módulo foram examinadas para se definir a representatividade ou o esforço amostral das amostragens realizadas, considerando assim a representação adequada das comunidades vegetais nos módulos constituídos ao longo da LT. Para sua elaboração, utilizaram-se as subparcelas de amostragem constituintes de cada módulo. A área mínima de amostragem foi considerada adequada quando um acréscimo de 10% de área determinou um acréscimo inferior a 10% no número de espécies.

Para analisar a similaridade nos módulos e respectivas parcelas, foi utilizado o índice de Sorensen, que é qualitativo e baseia-se na presença ou ausência das espécies e dá mais peso para as espécies comuns, e o índice de distância euclidiana simples à matriz de dados quantitativos. Os valores variam entre 0 e 1, sendo que os valores inferiores a 0,5 indicam similaridade elevada entre as comunidades.

Além de representar a composição florística das espécies arbóreas de cada módulo de estudo, as listagens florísticas permitiram a determinação das principais famílias, gêneros e espécies encontrados nas parcelas e nos módulos de amostragem, considerando a elaboração de gráficos de distribuição de frequência, absoluta e relativa, para os seguintes parâmetros:

- famílias mais importantes em relação ao número de espécies;
- famílias mais importantes em relação ao número de indivíduos;
- espécies mais importantes em relação ao número de indivíduos.

A partir da composição de espécies encontrada, obteve-se a relação das espécies com algum *status* de conservação, de acordo com as categorizações que constam nas listas da IUCN (2008), da IN 06/2008 (BRASIL, 2008), Deliberação COPAM-MG nº 367, de 15 de dezembro de 2008, e da Resolução SMA-SP nº 48, de 21 de setembro de 2004.

Informações sobre a síndrome de dispersão e a fenologia reprodutiva das espécies presentes na listagem geral com binômio científico foram apresentadas, mediante análise de fontes secundárias, através de pesquisa em bibliografia especializada ou em portais da Internet. As informações para a síndrome de dispersão foram descritas utilizando-se o comportamento majoritário para as famílias botânicas. Dentre as fontes bibliográficas utilizadas, citam-se a “Flora da Reserva Ducke: Guia de identificação das plantas vasculares de uma floresta de terra-firme na Amazônia Central” (RIBEIRO *et al.*, 1999) e “Floresta Amazônica: Dinâmica, Regeneração e Manejo” (GASCON & MOUTINHO, 1988).

(2) Fitossociologia

Estudos de natureza fitossociológica permitem examinar comunidades vegetais do ponto de vista florístico, ecológico, cronológico e histórico, a partir da descrição,

compreensão e associação de espécies vegetais dentro das comunidades, considerando diferentes escalas de espaço e de tempo (RODRIGUES & GANDOLFI, 1998, MARTINS, 1989).

Neste EIA, a utilização de parâmetros fitossociológicos como método quantitativo de caracterização da vegetação, nos módulos de amostragem, considerou tanto a estrutura vertical quanto a horizontal da vegetação arbórea das comunidades encontradas. Dessa forma, os estudos foram conduzidos a partir das informações coletadas nas parcelas e subparcelas amostrais dos módulos RAPELD descritos acima. O produto obtido com o processamento dessas informações versou sobre a relação das espécies inventariadas contendo nome vulgar; nome científico e família botânica; a curva espécie-área; a diversidade das espécies; a análise da estrutura horizontal e vertical.

Para isso, foram medidas as alturas e os diâmetros à altura do peito (DAP, a 1,3m do solo) de todos os indivíduos amostrados no levantamento florístico. Uma vez que diferentes fitofisionomias possam ter ocorrido em um mesmo módulo, o critério de inclusão e de medição das espécies arbóreas considerou o tipo de vegetação predominante em cada um.

Para descrever a estrutura horizontal, foram determinados os parâmetros fitossociológicos listados a seguir.

- Frequência
 - Frequência absoluta (FA): indica a porcentagem de parcelas que apresentam determinada espécie.
 - Frequência relativa (FR): razão dada entre a FA de determinada espécie e o somatório das FAs de todas as espécies.
- Densidade
 - Densidade absoluta (DA): indica o número de indivíduos de determinada espécie por unidade de área.
 - Densidade relativa (DR): razão dada entre a DA de determinada espécie e o somatório das DAs de todas as espécies (densidade total da área em questão).
- Dominância
 - Dominância absoluta (DoA): área basal de determinada espécie por unidade de área.
 - Dominância relativa (DoR): razão dada entre a DoA de determinada espécie e o somatório das DoAs de todas as espécies.

- Índice de Valor de Cobertura (IVC) e Índice de Valor de Importância (IVI): estimadores da importância ecológica de um táxon (espécie, família, etc.) dentro de uma comunidade florestal. Estes índices consideram que os parâmetros usados para seu cálculo retratam, de certa forma, a importância ecológica de certa espécie na comunidade, quando comparado às outras espécies nela existentes, uma vez que são utilizados valores relativos.
 - IVC – Calculado pela soma da densidade relativa com a dominância relativa de determinada espécie, sendo seu valor máximo possível igual a 200% (no caso da floresta ser composta por apenas uma espécie).
 - IVI – além dos dois parâmetros incluídos do cálculo do IVC, considera ainda a frequência relativa; seu valor máximo, portanto, corresponde a 300%.

Neste EIA, os valores de IVC e IVI foram considerados em termos de contribuição relativa de cada espécie, sendo apresentados em porcentagem. Para isso, os valores encontrados foram divididos, respectivamente, por 2 (IVC%) e por 3 (IVI%).

A estrutura das vegetações encontradas no módulos foi examinada pelas respectivas distribuições diamétricas, definidas pelo número de indivíduos em diferentes classes de diâmetro. Os dados foram apresentados por meio de gráficos de distribuição de frequência absoluta de indivíduos nas respectivas classes de tamanho.

Para a Estrutura Vertical, foi analisado o comportamento das espécies que compõem os módulos, segundo os parâmetros indicados a seguir.

- Posição sociológica (PSR), considerando-se três estratos: superior, médio e inferior. O valor de PSR é calculado da seguinte maneira:

$$V_{fi} = \left(\frac{n_{i1}}{N} \right) \times 100$$
$$PSA_i = \sum_{i=1}^m (V_{fi} \times n_{i1})$$
$$PSR_i = \left[PSA_i / \left(\sum_{i=1}^p PSA_i \right) \times 100 \right]$$

onde:

V_{fi} = valor fitossociológico do i-ésimo estrato de altura, para 1=1,....., m-estrato, para a i-ésima espécie;

n_{i1} = número de indivíduos da i-ésima espécie, no i-ésimo estrato de altura;

N = número total de indivíduos amostrados;

m = número de estratos amostrados;

p = número de espécies.

- Gráficos de distribuição de frequência de indivíduos em altura, apontando ainda para a distribuição nos três estratos descritos acima. O intervalo correspondente a cada estrato foi definido da seguinte forma:

Estrato inferior: árvores com $h_i < (h - 1s)$

Estrato intermediário: árvores com $(h - 1s) \leq h_i < (h + 1s)$

Estrato superior : árvores com $h_i \geq (h + 1s)$

onde:

h = média das alturas dos indivíduos amostrados;

s = desvio-padrão das alturas totais;

h_i = altura total da i -ésima árvore individual.

- Diversidade

A diversidade foi examinada como medida de variabilidade ou de complexidade biológica dos ecossistemas, intra e intermódulos. Sua definição abrange dois diferentes conceitos: Riqueza e Uniformidade. Aqui, a riqueza refere-se ao número de espécies presentes na flora, em uma determinada área. Uniformidade refere-se ao grau de dominância de cada espécie, em uma área.

Além dos valores de Riqueza de espécies, foram analisados os parâmetros de Diversidade, descritos a seguir.

– Grau de Homogeneidade Florística

O grau de homogeneidade florística nos módulos RAPELD considerou a similaridade de espécies entre as parcelas amostrais de cada módulo. Neste sentido, quanto maior o número de espécies comuns em um número maior de parcelas, maior a homogeneidade do módulo como um todo.

Sendo assim, a homogeneidade florística encontrada em cada módulo foi representada em forma de diagramas de frequência ou histogramas. Para tal, as espécies foram agrupadas em 5 classes, considerando a presença em diferentes percentuais de parcelas amostradas, sendo posteriormente calculada a frequência absoluta de espécies (FA) em cada classe, assim discriminadas: Classe I: FA em 1-20% das parcelas; classe II = FA em 21-40%; III = FA em 41-60%; IV = FA em 61-80%; e V = FA em 81-100%.

Povoamentos com forte representatividade nas classes de frequência mais altas (classes IV e V, frequência absoluta de espécies distribuídas em mais que 60% das

parcelas) indicam um alto grau de homogeneidade florística. De modo análogo, povoamentos mais representados pelas classes I e II (frequência absoluta de espécies em até 40% das parcelas – classes I e II) podem ser considerados bastante heterogêneos.

Através do número de espécies por classe de frequência, foi determinado o grau de homogeneidade (H) da floresta, segundo a fórmula de LABOURIAU:

$$H = \frac{(\sum X - \sum Y)^n}{\sum N}$$

onde:

H = grau de homogeneidade;

$\sum x$ = número de espécies com FA (frequência absoluta) de 80 – 100;

$\sum y$ = número de espécies com FA (frequência absoluta) de 0 – 20;

$\sum N$ = número total de espécies;

n = número de classes de frequência.

Quanto mais próximo de 1, maior a homogeneidade da floresta

– Índice de Shannon

Baseia-se na variabilidade e na abundância relativa de espécies. A vantagem deste índice é que ele leva em consideração o número das espécies e as espécies dominantes. Este índice é incrementado quer por terem adicionado uma única espécie, quer por terem uma importante homogeneidade, sendo calculado da seguinte maneira:

$$H' = -\sum p_i \ln p_i$$

onde:

H' = Índice de Shannon (ou Shannon-Weaver);

p_i = n_i/N , ou seja, densidade relativa da i-ésima espécie por área;

n_i = número de indivíduos da espécie i;

N = número total de indivíduos.

Em distribuições de apenas uma espécie, $H' = 0$ (ausência total de estrutura do sistema, no sentido teórico de informação); H' atinge seu máximo quando todas as espécies encontram-se regularmente distribuídas (máximo de homogeneidade estrutural).

- Índice de Equabilidade de Pielou:

$$J^r = \frac{H^r}{H^r_{max}}$$

em que:

J^r = índice de Equabilidade de Pielou;

$H^r_{max} = \ln(S)$ = diversidade máxima;

S = número de espécies amostradas = riqueza.

O índice de Equabilidade pertence ao intervalo [0,1], onde 1 representa a máxima diversidade, ou seja, todas as espécies são igualmente abundantes.

c. Lista de Espécies

O **Quadro 3.6.4.3-6** apresenta a lista geral das espécies levantadas e, quando disponível, a informação de seu valor econômico, medicinal, alimentício e ornamental.

No **Quadro 3.6.4.3-7** são relacionadas todas as espécies identificadas durante o levantamento florestal, que possuem algum *status* de ameaça, considerando a Lista Oficial das Espécies da Flora Brasileira Ameaçadas de Extinção (MMA, 2008), além das listas regionais SMA-SP (2004), COPAM-MG (2009) e IUCN. Nenhuma das espécies encontradas está relacionada na lista CITES.

Quadro 3.6.4.3-6 – Lista geral das espécies encontradas no levantamento

Ordem	Família	Gênero	Espécie	Autor	Alim	Med	Orn	Mad	UsuDif	
Apiales	Araliaceae	<i>Didymopanax</i>	<i>macrocarpum</i>	(Cham. & Schltld.) Seem.						
		<i>Oreopanax</i>	<i>capitatus</i>	(Jacq.) Decne. & Planch.						
		<i>Schefflera</i>	<i>morototoni</i>	(Aubl.) Maguire et al.						
		<i>Schefflera</i>	sp 2							
Aquifoliales	Aquifoliaceae	<i>Ilex</i>	<i>affinis</i>	Garon.						
			sp 1		X			X		
			sp 2							
	Cardiopteridaceae	<i>Dendrobangia</i>	<i>boliviana</i>	Rusby						
Asterales	Asteraceae	<i>Eremanthus</i>	<i>glomerulathus</i>	Less.						
			sp							
			sp 2							
		<i>Piptocarpha</i>	<i>rotundifolia</i>	(Less.) Baker						
		<i>Vernonia</i>	<i>polyanthus</i>	Less.		X				
Brassicales	Brassicaceae	<i>Capparis</i>	<i>grandipetala</i>	Maguire & Steyerm.						
Caryophyllales	Nyctaginaceae	<i>Guapira</i>	<i>noxia</i>	(Netto) Lundell						
			<i>opposita</i>	(Vell.) Reitz				X		
			sp 4							
		<i>Neea</i>	<i>floribunda</i>	Poepp. & Endl.						
			<i>oppositifolia</i>	Ruiz & Pavon						
			<i>ovalifolia</i>	Spruce ex J.A. Schmidt						
		Phytolaccaceae	<i>Gallesia</i>	<i>integrifolia</i>	(Spren.) Harms					
	Polygonaceae	<i>Bredemeyera</i>	<i>myrtifolia</i>	A.W. Benn.						
<i>Coccoloba</i>		sp								
<i>Triplaris</i>		<i>brasíliana</i>	Cham.							
Celastrales	Celastraceae	<i>Cheiloclinium</i>	<i>cognatum</i>	(Miers) A.C. Sm.		X				
		<i>Goupia</i>	<i>glabra</i>	Aubl.						
		<i>Maytenus</i>	<i>guianensis</i>	Klot.						
		<i>Plenckia</i>	<i>populnea</i>	Reissek				X	X	
		<i>Salacia</i>	<i>crassifolia</i>	(Mart.) Peyr.						

Ordem	Família	Gênero	Espécie	Autor	Alim	Med	Orn	Mad	UsuDif	
Crossomatales	Staphyleaceae	<i>Turpinia</i>	sp							
Dilleniales	Dilleniaceae	<i>Curatella</i>	<i>americana</i>	L.						
		<i>Davilla</i>	<i>elliptica</i>	A.St.-Hil.						
Ericales	Ebenaceae	<i>Diospyros</i>	<i>burchellii</i>	Hiern						
			<i>carbonaria</i>	Benoist						
			<i>cavalcantei</i>	Sothers						
			<i>hispida</i>	A. DC.	X				X	
			sp 2							
			sp 3							
	Lecythidaceae	<i>Bertholletia</i>	<i>excelsa</i>	Bonpl.		X		X		
			<i>Cariniana</i>	<i>decandra</i>	Ducke					
				<i>estrellensis</i>	(Raddi) Kuntze					
				sp 3						
		<i>Couratari</i>	<i>guianensis</i>	Aubl.						
			<i>longipedicellata</i>	W.A.Rodrigues						
			<i>stellata</i>	A.C.Sm.						
			<i>tauari</i>	O. Berg						
		<i>Eschweilera</i>	<i>atropetiolata</i>	S.A.Mori						
			<i>carinata</i>	S.A.Mori						
			<i>collina</i>	Eyma						
			<i>coriacea</i>	(Poepp.) Miers						
			<i>laevicarpa</i>	S.A.Mori						
			<i>nana</i>	(O.Berg) Miers						
			<i>ovalifolia</i>	(DC.) Nied.						
			<i>rhododendrifolia</i>	(Knuth) A.C.Sm.						
			<i>tessmannii</i>	Knuth						
		<i>truncata</i>	A.C.Sm.							
		<i>Lecythis</i>	<i>pisonis</i>	Camb.						
	<i>poiteaui</i>		Berg							
sp 4										
<i>zabucajo</i>	Aubl.									

Ordem	Família	Gênero	Espécie	Autor	Alim	Med	Orn	Mad	UsuDif	
Ericales (cont.)	Myrsinaceae	<i>Cybianthus</i>	<i>penduliflorus</i>	Mart.						
		<i>Myrsine</i>	<i>guianensis</i>	(Aubl.) Kuntze						
	Sapotaceae	<i>Chrysophyllum</i>	<i>colombianum</i>	(Aubrév.) T.D.Penn.						
			<i>marginatum</i>	(Hook. ex Arn.) Radlk.				X		
			<i>pomiferum</i>	(Eyma) T.Dpenn						
			<i>sanguinolentum</i>	(Pierre) Baehni						
			sp 1							
			sp 3							
			<i>Ecclinusa</i>	<i>brevipes</i>	Pierre					
		<i>ramiflora</i>		(Mart.) Radlk.		X				
		<i>Manilkara</i>	<i>bidentata</i>	(A.DC.) A.Chev.						
			<i>huberi</i>	(Ducke) A.Chev.						
		<i>Micropholis</i>	<i>acutangula</i>	(Ducke) Eyma						
			<i>casiquiarensis</i>	Aubrév.						
			<i>guianensis</i>	(A.DC)						
			sp 1							
			sp 2							
			sp 3							
			<i>venulosa</i>	(Mart. & Eichl.) Pierre						
			<i>williamii</i>	Aubrév. & Pellegrin						
		<i>Micropholis</i>	<i>venulosa</i>	(Mart. & Eichl.) Pierre						
		<i>Pouteria</i>	<i>ambelaniifolia</i>	(Sandwith) T.D. Penn.						
	<i>anomala</i>		(Pires) T.D.Penn.							
	<i>bilocularis</i>		(Winkler) Baehni							
	<i>caimito</i>		(Ruiz & Pav.) Radlk.		X		X			
	<i>campanulata</i>		Baehni							
	<i>cladantha</i>		Sandwith							
<i>cuspidata</i>	(A.DC.) Baehni									
<i>elegans</i>	(A.DC.) Baehni									
<i>erythrochrysa</i>	T.D.Penn.									
<i>filipes</i>	Eyma									

Ordem	Família	Gênero	Espécie	Autor	Alim	Med	Orn	Mad	UsuDif
Ericales (cont.)	Sapotaceae (cont.)	Sapotaceae (cont.)	<i>fimbriata</i>	Baehni					
			<i>quianensis</i>	Aubl.					
			<i>hispida</i>	Eyma	X				
			<i>laevigata</i>	(Mart.) Radlk.					
			<i>macrophylla</i>	(Lam.) Eyma	X				
			<i>minima</i>	T.D. Tenn.					
			<i>pallens</i>	T.D.Penn.					
			<i>pariry</i>	(Ducke) Baehni					
			<i>peruviensis</i>	(Aubrév.) Bernrdi					
			<i>petiolata</i>	T.D.Penn.					
			<i>ramiflora</i>	(Mart.) Radlk.	X				
			<i>rostrata</i>	(Huber) Baehni					
			sp 1						
			sp 10						
			sp 5						
			sp 6						
			sp 8				X		
			sp 9						
			<i>torta</i>	(Mart.) Radlk.	X				
	<i>venosa</i>	(Mart.) Baehni	X						
	<i>vernica</i>	T.D.Penn.							
		Sapotaceae		sp 1					
				sp 2					
	Styracaceae	<i>Styrax</i>	<i>ferrugineus</i>	Nees & Mart.		X		X	
			<i>quianense</i>	A. DC.					
	Theaceae	<i>Gordonia</i>	<i>fruticosa</i>	(Schrad.) H. Keng.					
Euasteridea I	Boraginaceae	<i>Cordia</i>	<i>exaltata</i>	Lam.					
			<i>fallax</i>	Johnston					
			<i>hirta</i>	I.M. Johnst.					
			<i>naidophylla</i>	Johnston					
			<i>nodosa</i>	Lam.					

Ordem	Família	Gênero	Espécie	Autor	Alim	Med	Orn	Mad	UsuDif	
Euasteridea I (cont.)	Boraginaceae (cont.)	<i>Cordia (cont.)</i>	<i>sellowiana</i>	Cham.						
			sp							
Fabales	Fabaceae	<i>Abarema</i>	<i>jupunba</i>	(Willd.) Britton & Killip				X	X	
		<i>Acosmium</i>	<i>dasycarpum</i>	(Vogel) Yakovlev						
		<i>Albizia</i>	<i>elegans</i>	Kurz						
			sp							
		<i>Anadenanthera</i>	<i>falcata</i>	(Benth.) Speg.						X
			<i>peregrina</i>	(L.) Speg.				X		X
			sp							
		<i>Andira</i>	sp 3							
			<i>anthelmia</i>	(Vell.) J.F. Macbr.						
			<i>cuyabensis</i>	Benth.						
			<i>legalis</i>	(Vell.) Toledo						
			<i>micrantha</i>	Ducke						
		<i>Apuleia</i>	<i>paraensis</i>							
			sp 2							
			sp 3							
		<i>Balizia</i>	<i>leiocarpa</i>	(Vogel) J.F. Macbr.						
		<i>Balizia</i>	<i>pedicellaris</i>	(DC.) Barneby & J.W. Grimes						X
		<i>Batesia</i>	<i>floribunda</i>	Spruce ex Benth.						
		<i>Bauhinia</i>	<i>holophylla</i>	(Bong.) Steud.						
			<i>pulchella</i>	Benth.						
			<i>ungulata</i>	L.						
		<i>Bocoa</i>	<i>viridiflora</i>	(Ducke) Cowan.						
		<i>Bowdichia</i>	<i>virgilioides</i>	Kunth						
<i>Calliandra</i>	<i>tenuiflora</i>	Benth.								
<i>Cassia</i>	sp									
<i>Cedrelinga</i>	<i>cateniformis</i>	Ducke				X		X		
<i>Cenostigma</i>	<i>macrophyllum</i>	Tul.					X	X		
<i>Copaifera</i>	<i>langsdorffii</i>	Desf.			X	X				
	<i>multijuga</i>	Hayne								
	<i>reticulata</i>	Ducke								

Ordem	Família	Gênero	Espécie	Autor	Alim	Med	Orn	Mad	UsuDif		
Fabales (cont.)	Fabaceae (cont.)	<i>Cynometra</i>	<i>bauhinifolia</i>	Benth.							
		<i>Dalbergia</i>	<i>miscolobium</i>	Benth.			X				
			sp 2								
			sp 3								
		<i>Dialium</i>	<i>guianense</i>	(Aubl.) Sandwith				X			
		<i>Dimorphandra</i>	<i>mollis</i>	Benth.							
		<i>Diplostropis</i>	<i>purpurea</i>	(Rich.) Amshoff				X		X	
			<i>triloba</i>	Gleason							
		<i>Dipteryx</i>	<i>alata</i>	Vogel		X					
			<i>odorata</i>	(Aubl.) Willd							
			<i>polyphylla</i>	(Huber) Ducke							
		<i>Diptychandra</i>	<i>auranthera</i>	(Mart.) Tul.				X	X		
		<i>Elizabetha</i>	<i>rubriflora</i>	Ducke							
		<i>Enterolobium</i>	<i>gummiferum</i>	(Mart.) J.F. Macbr.					X		X
			<i>schomburgkii</i>	(Benth.) Benth.							
		<i>Fabaceae</i>	sp 1								
			sp 11								
			sp 3								
			sp 4								
			sp 6								
			sp 7								
			sp 8								
			<i>Hymenaea</i>	<i>courbaril</i>	L.						
		<i>intermedia</i>		Ducke							
		sp 3									
		<i>stigonocarpa</i>		Mart. ex Hayne		X	X	X			
		<i>Hymenolobium</i>	<i>excelsum</i>	Ducke							
			<i>heterocarpum</i>	Ducke							
			<i>modestum</i>	Ducke							
			<i>sericeum</i>	Ducke							
<i>Inga</i>	<i>alba</i>	(Sw.) Willd.									
	<i>bicoloriflora</i>	Ducke									

Ordem	Família	Gênero	Espécie	Autor	Alim	Med	Orn	Mad	UsuDif	
Fabales (cont.)	Fabaceae (cont.)	<i>Ingá (cont.)</i>	<i>edulis</i>	Mart.						
			<i>grandiflora</i>	Ducke						
			<i>huberi</i>	Ducke						
			<i>laterifolia</i>	Miq.						
			<i>macrophylla</i>	Hook.						
			<i>marginata</i>	Willd.		X			X	X
			<i>melionis</i>	Sagot						
			<i>paraensis</i>	Ducke						
			<i>pezizifera</i>	Benth.						
			<i>rhynchocalyx</i>	Sandwith						
			<i>rubiginosa</i>	(Rich.) DC.						
			sp 1							
			sp 2							
			sp 3							
			sp 4							
			sp 5							
			sp 6							
		<i>splendens</i>	Willd.							
		<i>suberosa</i>	T.D. Penn.							
		<i>thibaudiana</i>	DC.							
		<i>Lonchocarpus</i>	sp							
		<i>Machaerium</i>	<i>acutifolium</i>	Vogel						X
			<i>brasiliense</i>	Vogel						X
			<i>eriocarpum</i>	Benth.						
			<i>opacum</i>	Vogel						
			sp 3							
		<i>Macrolobium</i>	<i>multijugum</i>	(DC.) Benth.						
			<i>suaveolens</i>	Spruce ex Benth.						
<i>Mimosa</i>	<i>clausenii</i>	Benth.								
	sp									
<i>Monopteryx</i>	sp									
<i>Myrocarpus</i>	<i>frondosus</i>	Fr. All.				X	X			
<i>Ormosia</i>	<i>paraensis</i>	Ducke								

Ordem	Família	Gênero	Espécie	Autor	Alim	Med	Orn	Mad	UsoDif		
Fabales (cont.)	Fabaceae (cont.)	<i>Ormosia (cont.)</i>	sp 3								
		<i>Parkia</i>	<i>multijuga</i>	Benth.							
			<i>paraensis</i>	Ducke							
			<i>pendula</i>	(Willd.) Benth. ex Walp.							
		<i>Peltogyne</i>	<i>confertifolia</i>	(Mart ex Hayne) Benth.				X			
			<i>excelsa</i>	Ducke							
			<i>paniculata</i>	Benth.							
		<i>Plathymenia</i>	<i>reticulata</i>	Benth.							
		<i>Platymiscium</i>	<i>duckei</i>	Huber							
			<i>trinitalis</i>	Benth.							
		<i>Platypodium</i>	<i>elegans</i>	Vog.							
		<i>Pseudopiptadenia</i>	<i>psilostachya</i>	(DC.) G. P. Lewis & M. P. Lima							
		<i>Pterocarpus</i>	<i>officinalis</i>	Jacq.					X		X
			<i>rohrii</i>	Vahl							
		<i>Pterodon</i>	<i>emarginatus</i>	Vogel							
		<i>Samanea</i>	<i>saman</i>	Merr.				X		X	
		<i>Sclerolobium</i>	<i>chrysophyllum</i>	Poepp.							
			<i>guianense</i>	Benth.							
			<i>melanocarpum</i>	Ducke							
			<i>micropetalum</i>	Ducke							
			<i>paniculatum</i>	Vogel					X		
			<i>setiferum</i>	Ducke							
			sp 2								
			sp 3								
			<i>spruceanum</i>								
			<i>trigophyllum</i>								
		<i>Senegalia</i>	<i>paniculata</i>	(Willd.) Kilip ex Record, Trop. Woods							
			sp 2								
		<i>Senna</i>	<i>fistula</i>								
			<i>multijuga</i>	(Rich.) H.S. Irwin & Barneby						X	X
<i>riparia</i>	Kunth										
<i>silvestris</i>	Irw. & Barn.										
	sp 3										

Ordem	Família	Gênero	Espécie	Autor	Alim	Med	Orn	Mad	UsuDif	
Fabales (cont.)	Fabaceae (cont.)	<i>Stryphnodendron</i>	<i>adstringens</i>	(Mart.) Coville		X				
			<i>guianense</i>	(Aubl.) Benth.						
			<i>racemiferum</i>	(Ducke)W.A. Rodrigues						
			sp 4							
		<i>Swartzia</i>	<i>brachyrrachis</i>	Harms						
			<i>corrugata</i>	Benth.						
			<i>ingifolia</i>	Ducke						
			<i>panacoco</i>	(Aubl.) R. S. Cowan						
			<i>polyphylla</i>	DC.						
			<i>recurva</i>	Poepp.						
		<i>Sweetia</i>	sp							
		<i>Tachigali</i>	<i>guianensis</i>	(Benth.) Zarucchi & Herend.						
			<i>myrmecophylla</i>	(Ducke) Ducke						
			<i>paniculatum</i>	Vogel.						
			<i>rubinosa</i>	(Mart. ex Tul.) Benth.					X	
			sp							
			<i>venusta</i>	Dwyer						
		<i>Vatairea</i>	<i>guianensis</i>	Aubl.						
			<i>macrocarpa</i>	(Benth.) Ducke				X		
			<i>paraensis</i>	Ducke						
			<i>sericea</i>	(Ducke) Ducke						
			sp 3							
		<i>Vataireopsis</i>	sp							
<i>Zygia</i>	<i>juvana</i>	(Harms) L. Rico								
	<i>racemosa</i>	(Ducke) Barneby & Grimes								
	<i>ramiflora</i>	(Benth) Barn & Grimes								
Garryales	Icacinaceae	<i>Discophora</i>	<i>guianensis</i>	Miers						
		<i>Emmotum</i>	<i>nitens</i>	(Benth.) Miers						
Gentianales	Apocynaceae	<i>Apocynaceae</i>	sp 1							
			sp 2							
			sp 3							
		<i>Aspidosperma</i>	<i>aracanga</i>	Marcondes-Ferreira						

Ordem	Família	Gênero	Espécie	Autor	Alim	Med	Orn	Mad	UsuDif			
Gentianales (cont.)	Apocynaceae (cont.)	<i>Aspidosperma (cont.)</i>	<i>australe</i>	M. Arg.								
			<i>desmanthum</i>	Benth. ex Müll. Arg.								
			<i>illustre</i>	(Vell.) Kuhlm. & Pirajá.								
			<i>macrocarpon</i>	Mart.								
			<i>nitidum</i>	Benth. ex Müll. Arg.								
			<i>nobile</i>	M. Arg.								
			<i>parvifolium</i>	A. DC.					X			
			<i>polyneuron</i>	M. Arg.								
			<i>schultesii</i>	Woodson								
			sp 10									
			sp 11									
			sp 12									
			<i>spruceanum</i>	Benth. ex Müll. Arg.						X	X	X
			<i>subincanum</i>	Mart.						X		X
		<i>tomentosum</i>	Mart.									
		<i>Geissospermum</i>	sp									
			<i>urceolatum</i>	A.H. Gentry								
		<i>Hancornia</i>	<i>speciosa</i>	Gomez			X	X			X	
		<i>Hancornia</i>	<i>speciosa</i>	Gomez								
		<i>Himatanthus</i>	<i>articulathus</i>	(Vahl) Woodson								
			<i>lanceifolius</i>	(M. Arg.) Woods								
			<i>obovatus</i>	(Mull. Arg.) Woodson								
			sp									
			sp 2									
			sp 4									
		<i>sucuuba</i>	(Spruce ex Müll. Arg.) Woodson						X	X	X	
		<i>Macoubea</i>	sp									
<i>Tabernaemontana</i>	<i>muricata</i>	Spruce ex Müll. Arg.										
	sp											
Loganiaceae	<i>Strychnos</i>	<i>pseudoquina</i>	A.St.-Hil.									
	<i>Strychnos</i>	<i>pseudoquina</i>	A.St.-Hil.									
Rubiaceae	<i>Alibertia</i>	<i>edulis</i>	(Rich.) A.Rich. ex DC..		X				X			
		sp 2										

Ordem	Família	Gênero	Espécie	Autor	Alim	Med	Orn	Mad	UsuDif		
Gentianales (cont.)	Rubiaceae (cont.)	<i>Amaioua</i>	<i>guianensis</i>	Aubl.			X	X	X		
		<i>Borojoa</i>	<i>claviflora</i>	(K. Schum.) Cuatrec.							
		<i>Capirona</i>	<i>decorticans</i>	Spruce							
		<i>Cordia</i>	<i>sessilis</i>	(Vell.) Kuntze							
		<i>Duroia</i>	<i>longiflora</i>	Ducke							
			sp								
		<i>Faramea</i>	sp								
			<i>torquata</i>	Mull.Arg.							
		<i>Ferdinandusa</i>	<i>goudotiana</i>	K. Schum.							
			<i>hirsuta</i>	Standl.							
			sp 4								
		<i>Genipa</i>	<i>americana</i>	L.		X		X		X	
		<i>Guettarda</i>	<i>viburnoides</i>	Cham. & Schlecht.							
		<i>Palicourea</i>	<i>guianensis</i>	Aubl.							
			<i>rigida</i>	H.B.K							
		<i>Rubiaceae</i>	sp 1								X
			sp 2								
			sp 3								
			sp 4								
			sp 6								
<i>Rudgea</i>	<i>viburnoides</i>	(Cham.) Benth.									
<i>Simira</i>	sp										
<i>Sphinctanthus</i>	<i>microphyllus</i>	K. Schum									
<i>Tocoyena</i>	<i>formosa</i>	(Cham. & Schlecht.) K. Schum									
Lamiales	Bignoniaceae	<i>Cybistax</i>	<i>antisyphilitica</i>	(Mart.) Mart.		X					
		<i>Handroanthus</i>	<i>avellanadae</i>	(Lorentz ex Griseb.) Matos							
			<i>impetiginosus</i>	(Mart. ex DC.) Mattos							
			<i>ochraceus</i>	(Cham.) Mattos				X	X		
		<i>Jacaranda</i>	<i>brasiliiana</i>	(Lam.) Pers.					X	X	
			<i>copaia</i>	(Aubl.) D.Don						X	
			<i>cuspidifolia</i>	Mart.			X				
		<i>Sparattosperma</i>	<i>leucanthum</i>	(Vell.) Schum.							
<i>Tabebuia</i>	<i>aurea</i>	(Silva Manso) Benth. & Hook. F. ex S. Moore									

Ordem	Família	Gênero	Espécie	Autor	Alim	Med	Orn	Mad	UsoDif	
Lamiales (cont.)	Bignoniaceae (cont.)	<i>Tabebuia (cont.)</i>	<i>chryso-tricha</i>	(Mart. ex DC.) Standl.						
			<i>heptaphylla</i>	(Vell.) Tol.						
			<i>ochracea</i>	(Cham.) Standl.				X	X	X
			<i>roseo-alba</i>	(Ridl.) Sand.						
			<i>serratifolia</i>	(Vahl.) Nich.						
			sp 5							
	<i>Zeyheria</i>	<i>tuberculosa</i>	(Vell.) Bureau				X		X	
	Lamiaceae	<i>Aegiphila</i>	<i>lhotzkiana</i>	Cham.						
		<i>Vitex</i>	<i>cymosa</i>	Bertero ex Spreng	X				X	
<i>triflora</i>			Vahl							
Verbenaceae	<i>Vitex</i>	sp 2								
Laurales	Lauraceae	<i>Aiouea</i>	<i>maguireana</i>	(C.K. Allen) S.S. Renner						
		<i>Aniba</i>	<i>canelilla</i>	(Kunth) Mez						
			<i>terminalis</i>	Ducke						
		<i>Endlicheria</i>	<i>paniculata</i>	(Spreng) J.F. Macbr.						
			<i>szyszyłowiczii</i>	Mez						
		<i>Lauraceae</i>	sp 2							
		<i>Licaria</i>	<i>brasiliensis</i>	(Nees) Kostern						
			<i>canella</i>	(Meissn.) Kostern.						
			<i>chrysophylla</i>	(Meissn.) Kostern.			X			
		<i>Mezilaurus</i>	<i>duckei</i>	van der Werff						
			<i>itauba</i>	(Meissn.) Taub.				X		
		<i>Nectandra</i>	<i>cuspidifolia</i>	Nees & Mart.						
			sp 2							
		<i>Ocotea</i>	<i>aciphylla</i>	(Nees) Mez						
			<i>amazonica</i>	(Meisn.) Mez						
			<i>cinerea</i>	van der Werff						
			<i>cujumary</i>	Mart.						
			<i>douradensis</i>	I. de Vattimo-Gil						
			<i>guianensis</i>	Aubl.						
			<i>matogrossensis</i>	Vatt.						
<i>minor</i>	Vicentini									
<i>neblinae</i>	C.K.Allen									

Ordem	Família	Gênero	Espécie	Autor	Alim	Med	Orn	Mad	UsuDif	
Laurales (cont.)	Lauraceae (cont.)	<i>Ocotea (cont.)</i>	<i>oblonga</i>	(Meisn.) Mez						
			<i>percurrens</i>	Vicentini						
			<i>puberula</i>	(Rich.) Nees				X		X
			<i>rhynchophylla</i>	(Meissn.) Mez						
			sp 1							
			sp 2							
			sp 3							
			sp 4							
			sp 6							
			sp 7							
			<i>tabacifolia</i>	(Meiss.)Roher						
		<i>Rhodostemonodaphne</i>	<i>grandis</i>	(Mez) Rowher						
	Siparunaceae	<i>Siparuna</i>	<i>decipiens</i>	(Tul.) A.DC.			X			
			<i>glycycarpa</i>	(Ducke) S.S.Renner						
<i>guianensis</i>			Aubl.							
<i>reginae</i>			(Poepp.& Endl.) A.DC.							
sp 2										
Magnoliales	Annonaceae	<i>Annona</i>	<i>ambotay</i>	Aubl.						
			<i>coriacea</i>	Mart.	X	X			X	
		<i>Annona</i>	<i>coriacea</i>	Mart.	X	X			X	
		<i>Annonaceae</i>	sp 1		X					
		<i>Bocageopsis</i>	<i>multiflora</i>	(Mart.) R.E. Fr.						
			<i>pleiosperma</i>	Maas						
		<i>Cardiopetalum</i>	<i>callophyllum</i>	Schlecht.						
		<i>Duguetia</i>	<i>riparia</i>	Huber.						
			sp 2							
			sp 3							
			<i>stelechantha</i>	(Diels) R.E.Fr.						
			<i>surinamensis</i>	R. E. Fr.						
		<i>Ephedranthus</i>	<i>amazonicus</i>	R.E. Fr.						
		<i>Guatteria</i>	<i>foliosa</i>	Benth.						
<i>glauca</i>	Ruiz & Pav.									
<i>olivacea</i>	R. E. Fr.									

Ordem	Família	Gênero	Espécie	Autor	Alim	Med	Orn	Mad	UsuDif	
Magnoliales (cont.)	Annonaceae (cont.)	<i>Guatteria (cont.)</i>	<i>procera</i>	R. E. Fries						
			<i>scytophylla</i>	Diels						
			sp 2							
			sp 3							
		<i>sp 4</i>								
		<i>Rollinia</i>	<i>insignis</i>	R.E. Fr.						
		<i>Unonopsis</i>	<i>duckei</i>	R. E. Fr.						
			<i>lindmanii</i>	R. E. Fries.						
			sp 3							
		<i>Xylopia</i>	<i>aromatica</i>	(Lam.) Mart.						X
			<i>benthamii</i>	R. E. Fr.						
			<i>brasiliensis</i>	Spreng.				X		X
			<i>calophylla</i>	R.E. Fr.						
			<i>emarginata</i>	Mart.						X
			<i>frutescens</i>	Aubl.						X
			<i>nitida</i>	Dunal						
			<i>polyantha</i>	R.E. Fr.						
		<i>spruceana</i>	Benth. ex Spruce							
	Myristicaceae	<i>Iryanthera</i>	<i>coriacea</i>	Ducke						
			<i>juvensis</i>	Warb.						
			<i>laevis</i>	Markgr.						
			<i>paradoxa</i>	(Schwacke) Warb.						
			<i>ulei</i>	Warb.						
		<i>Osteophleum</i>	<i>platyspermum</i>	(A.DC.) Warb.						
		<i>Virola</i>	<i>bicuhyba</i>	(Schott ex Spreng.) Warb.						
			<i>caducifolia</i>	W..Rodrigues						
			<i>calophylla</i>	(Spruce) Warb.						
			<i>michellii</i>	Heckel						
			<i>mollissima</i>	(Poepp. ex A. DC.) Warb.						
			<i>multinervia</i>	Ducke						
			sp							
		sp 3								
<i>theiodora</i>	Warb.									

Ordem	Família	Gênero	Espécie	Autor	Alim	Med	Orn	Mad	UsuDif		
Magnoniales	Annonaceae	<i>Annonaceae</i>	sp 2		X						
			sp 3		X						
Malpighiales	Caryocaraceae	<i>Caryocar</i>	<i>brasiliense</i>	Mart.	X	X	X				
			<i>glabrum</i>	Pers.	X						
			sp								
			<i>villosum</i>	(Aubl.) Pers.							
	Chrysobalanaceae	<i>Chrysobalanaceae</i>	sp 4								
			<i>Couepia</i>	<i>grandiflora</i>	(Mart. & Zucc.) Benth. ex Hook. f.	X		X	X		
		<i>guianensis</i>		Aubl.							
		<i>Hirtella</i>	<i>bicornis</i>	Mart. & Zucc.							
			<i>ciliata</i>	Mart. & Zucc.		X					
			<i>hispidula</i>	Miq.							
			<i>racemosa</i>	Lam.							
			sp 3								
		<i>Licania</i>	<i>apetala</i>	(E. Mey.) Fritsch							
			<i>canescens</i>	Benoist							
			<i>coriacea</i>	Sagot							
			<i>egleri</i>	Prance							
			<i>gracilipes</i>	Taub.							
			<i>heteromorpha</i>	Benth.							
			<i>humilis</i>	Cham. & Schtdl.		X					
			<i>latifolia</i>	Benth. ex Hook. f.							
			<i>longistyla</i>	(Hook. f.) Fritsch							
			<i>macrophylla</i>	Benth.							
			<i>niloi</i>	Prance							
			<i>oblongifolia</i>	Standl.							
	<i>octandra</i>		(Hoffmanns. Ex Roem. & Schult.) Kuntze								
	<i>pallida</i>		Spruce ex Sagot								
	<i>rodriguesii</i>		Prance								
<i>sothersae</i>	Prance.										
sp 1											
sp 2											
sp 3											

Ordem	Família	Gênero	Espécie	Autor	Alim	Med	Orn	Mad	UsuDif	
Malpighiales (cont.)	Chrysobalanaceae (cont.)	<i>Licania (cont.)</i>	sp 4							
			sp 5							
			sp 7							
			sp 8							
			sp 9							
			<i>sprucei</i>	(Hook. f.) Fritsch						
	<i>Parinari</i>	<i>parvifolia</i>	Sandwith							
	Clusiaceae	<i>Calophyllum</i>	<i>brasiliense</i>	Camb.						
			<i>brasiliensis</i>	Camb.						
		<i>Garcinia</i>	<i>brasiliensis</i>	Mart.	X					
		<i>Kielmeyera</i>	<i>coriacea</i>	(Spreng.) Mart.						
			<i>rubriflora</i>	Cambess.						
			<i>speciosa</i>	A. St.- Hil.			X			
		<i>Moronobea</i>	<i>coccinea</i>	Aubl.						
		<i>Symphonia</i>	<i>globulifera</i>	L. f.			X	X		X
	<i>Tovomita</i>	sp								
	Erythroxylaceae	<i>Erythroxylum</i>	<i>anguifugum</i>	Mart.						
			<i>citrifolium</i>	A. St.-Hil.						
			<i>deciduum</i>	A. St.-Hil.						X
			<i>suberosum</i>	A. St. -Hil.						
	Euphorbiaceae	<i>Alchornea</i>	<i>discolor</i>	Poepp.						
			<i>triplinervia</i>	(Spreng.) M. Arg.				X		X
		<i>Anomalocalyx</i>	<i>uleanus</i>	(Pax. & K.Hoffm.) Ducke						
		<i>Aparisthmium</i>	<i>cordatum</i>	(Juss.) Baill.				X		
		<i>Conceveiba</i>	<i>guianensis</i>	Aubl.						
		<i>Croton</i>	<i>cajuçara</i>	Benth.						
			<i>lanjouwensis</i>	Jabl.						X
			<i>palanostigma</i>	Klotzsch						
sp 2										
sp 3										
<i>urucurana</i>	Baill.				X					
<i>Glycydendron</i>	<i>amazonicum</i>	Ducke								
<i>Hevea</i>	<i>guianensis</i>	Aubl.								

Ordem	Família	Gênero	Espécie	Autor	Alim	Med	Orn	Mad	UsuDif	
Malpighiales (cont.)	Euphorbiaceae (cont.)	<i>Mabea</i>	<i>fistulifera</i>	Mart.				X		
			sp 2							
			<i>speciosa</i>	Mull.Arg.						
		<i>Maprounea</i>	<i>guianensis</i>	Aubl.		X			X	
		<i>Sapium</i>	<i>glandulatum</i>	(Vell.) Pax						
		<i>Senefeldera</i>	<i>macrophylla</i>	Ducke						
	Humiriaceae	<i>Endopleura</i>	sp							
			<i>uchi</i>	(Huber) Cuatrec.	X					
		<i>Humiria</i>	<i>balsamifera</i>	A. St. -Hil.	X				X	
		<i>Humiriastrum</i>	sp							
		<i>Sacoglottis</i>	<i>guianensis</i>	Benth.						
			<i>matogrossensis</i>	Malmae.						
			sp							
		sp 2								
	<i>Vantanea</i>	<i>macrocarpa</i>	Ducke							
	Hypericaceae	<i>Vismia</i>	<i>brasiliensis</i>	Choisy						
			<i>cayennensis</i>	(Jacq.) Pers.						
	Lacistemaceae	<i>Lacistema</i>	sp							
	Linaceae	<i>Hebepetalum</i>	<i>humiriifolia</i>	(Planch.) Benth.						
		<i>Roucheria</i>	<i>punctata</i>	(Ducke) Ducke						
	Malpighiaceae	<i>Banisteriopsis</i>	sp							
		<i>Byrsonima</i>	<i>basiloba</i>	A. Juss.						
			<i>coccolobifolia</i>	Kunth	X					
<i>crispa</i>			A. Juss.							
<i>pachyphylla</i>			A. Juss.	X						
<i>sericea</i>			DC.	X						
sp 5										
sp 6										
sp 7										
sp 8										
		<i>verbascifolia</i>	(L) DC.	X						
<i>Heteropterys</i>	<i>krapovickasii</i>	W.R.		X			X			
<i>Pterandra</i>	<i>arborea</i>	Ducke								

Ordem	Família	Gênero	Espécie	Autor	Alim	Med	Orn	Mad	UsuDif		
Malpighiales (cont.)	Ochnaceae	<i>Ouratea</i>	<i>discophora</i>	Ducke							
			<i>hexasperma</i>	A.St.-Hil.							
			<i>parviflora</i>	(DC.) Baill.							
			<i>spectabilis</i>	(Mart. ex Engl.) Engl.							
	Peraceae	<i>Pera</i>	<i>glabrata</i>	(Schott) Poepp. ex Baill.						X	
			sp 3								
	Phyllanthaceae	<i>Margaritaria</i>	<i>nobilis</i>	L. f.						X	
	Putranjivaceae	<i>Drypetes</i>	<i>sessiliflora</i>	Allemão							
	Quiinaceae	<i>Lacunaria</i>	<i>jenmanii</i>	Ducke							
			<i>oppositifolia</i>	Pires							
			<i>Pogonophora</i>	<i>schomburgkiana</i>	Miers.						
			<i>Quiina</i>	<i>negrensis</i>	A.C.Sm.						
	Rhizophoraceae	<i>Sterigmapetalum</i>	<i>obovatum</i>	Kuhlm.							
	Salicaceae	<i>Banara</i>	<i>arguta</i>	Briq.							
			<i>Casearia</i>	<i>arborea</i>	(L.C. Rich.) Urb.						
				<i>decandra</i>	Jacq.						
				<i>gossypiosperma</i>	Briq.						
				<i>grandiflora</i>	Cambess.						
				<i>javitensis</i>	Kunth						
				<i>pitumba</i>	Sleumer						
				sp 4							
				<i>sylvestris</i>	Sw.				X		
			<i>Salicaceae</i>	sp							
Violaceae	<i>Leonia</i>	<i>glycyarpa</i>	Ruiz & Pavon								
		<i>Paypayrola</i>	<i>grandiflora</i>	Tul.							
		<i>Rinorea</i>	<i>guianensis</i>	Aubl.							
Malvales	Bixaceae	<i>Bixa</i>	<i>arborea</i>	Huber			X	X	X		
			<i>Cochlospermum</i>	<i>vitifolium</i>	(Willd.) Spreng.						
	Malvaceae	<i>Apeiba</i>	<i>echinata</i>	Gaertn.							
			<i>tibourbou</i>	Aubl.						X	
			<i>Ceiba</i>	<i>pentandra</i>	(L.) Gaertn.						X
			<i>Chorisia</i>	sp							
<i>Eriotheca</i>	<i>globosa</i>	(Aubl.) A. Robyns									

Ordem	Família	Gênero	Espécie	Autor	Alim	Med	Orn	Mad	UsuDif		
Malvales (cont.)	Malvaceae (cont.)	<i>Eriotheca (cont.)</i>	<i>gracilipes</i>	(K.Schum.) A.Robyns							
			<i>longitubulosa</i>	A. Robyns							
			<i>pentaphylla</i>	(Vell.) A. Robyns	X						
		<i>Guazuma</i>	<i>ulmifolia</i>	Lam.							
		<i>Huberodendron</i>	<i>swietenioides</i>	(Gleason) Ducke							
		<i>Luehea</i>	<i>candicans</i>	Mart.			X				
			<i>divaricata</i>	Mart.				X		X	
			<i>grandiflora</i>	Mart. & Zucc.			X				
			<i>paniculata</i>	Mart.			X				
			sp 5								
		<i>Lueheopsis</i>	<i>rosea</i>	(Ducke) Burret							
		<i>Mollia</i>	<i>lepidota</i>	Spruce ex Benth.						X	
		<i>Pachira</i>	<i>aquatica</i>	Aubl.			X				X
			<i>glabra</i>	(Pasq.) A. Robyns							
			sp 2								
		<i>Pseudobombax</i>	<i>longiflorum</i>	(Mart. & Zucc.) A. robyns					X		
		<i>Quararibea</i>	<i>ochrocalyx</i>	(K.Schum.) Vischer							
		<i>Rhodognaphalopsis</i>	<i>faroensis</i>	(Ducke) A. Robyns							
		<i>Sterculia</i>	<i>apetala</i>	(Jacq.) H. Karstern.							X
			<i>excelsa</i>	Mart.							
			<i>frondosa</i>	Rich.							
			<i>pruriens</i>	(Aubl.) K.Schum.							
			<i>striata</i>	A. St.- Hil. & Naudin							X
<i>Theobroma</i>	<i>speciosum</i>	Wiild. ex Spreng.									
	<i>subincanum</i>	Mart			X		X		X		
	<i>sylvestre</i>	Spruce ex K. Schum.									
Myrtales	Combretaceae	<i>Buchenavia</i>	<i>congesta</i>	Ducke							
			<i>grandis</i>	Ducke							
			<i>parvifolia</i>	Ducke							
			<i>tomentosa</i>	Eichler	X				X		
		<i>Combretaceae</i>	sp 1								
		<i>Terminalia</i>	<i>argentea</i>	Mart.							
			<i>brasiliensis</i>	Camb.					X	X	

Ordem	Família	Gênero	Espécie	Autor	Alim	Med	Orn	Mad	UsuDif
Myrtales (cont.)	Combretaceae (cont.)	<i>Terminalia (cont.)</i>	sp 2						
	Lythraceae	<i>Lafoensia</i>	<i>pacari</i>	A. St.- Hil.					
		<i>Physocalymma</i>	<i>scaberrimum</i>	Pohl					
	Melastomataceae	<i>Bellucia</i>	<i>dichotoma</i>	Cogn.					
			<i>grossularioides</i>	(L.) Triana	X				
		<i>Miconia</i>	<i>argyrophylla</i>	DC.					
			<i>chamissois</i>	Naud.					
			<i>cinnamomifolia</i>	(DC.) Naud.				X	X
			<i>cuspidata</i>	(Mart.) Navoin					
			<i>ferruginata</i>	DC.					
			<i>ferruginata</i>	DC.					
			<i>gratissima</i>	Benth. ex Triana					
			<i>longispicata</i>	Triana					
			<i>macrophylla</i>	(Pav. ex D. Don) Cogn.					
			<i>matthaei</i>	Naudin					
			<i>pyrifolia</i>	Naudin					
			sp 1						
			sp 4						
			sp 6						
		sp 8							
		sp 9							
		<i>splendens</i>	(Sw.) Griseb.						
		<i>tetraspermoides</i>	Wurdack						
	<i>tomentosa</i>	(Rich.) D.Don							
	<i>urophylla</i>	DC.							
	<i>Mouriri</i>	<i>dimorphandra</i>	Morley						
		<i>duckeana</i>	Morley						
		<i>pusa</i>	Gardner						
		sp							
	<i>Tibouchina</i>	sp							
Myrtaceae	<i>Blepharocalyx</i>	<i>salicifolius</i>	(H.B.K.) Berg						
	<i>Calycolpus</i>	<i>goetheanus</i>	(DC.) O.Berg						
	<i>Campomanesia</i>	<i>eugenioides</i>	(Cambess.) D. Legrand						

Ordem	Família	Gênero	Espécie	Autor	Alim	Med	Orn	Mad	UsuDif	
Myrtales (cont.)	Myrtaceae (cont.)	<i>Campomanesia (cont.)</i>	<i>xanthocarpa</i>	Berg						
		<i>Eugenia</i>	<i>aurata</i>	Berg.	X					
			<i>bimarginata</i>	DC.						
			<i>cupulata</i>	Amshoff						
			<i>dysenterica</i>	DC.		X	X			
			<i>florida</i>	DC.						
			<i>longiracemosa</i>	Kiareskou						
			<i>patrisii</i>	Vahl						
			<i>protenta</i>	McVaugh						
			<i>punicifolia</i>	(Kunth) DC.						
			sp							
		sp 3								
		sp 5								
		<i>Myrcia</i>	<i>albotomentosa</i>	DC.						
			<i>bella</i>	Cambess.						
			<i>citrifolia</i>	(Aubl.) Urb.						
			<i>fallax</i>	(Rich.) DC.						
			<i>multiflora</i>	(Lam.) DC.						
			<i>pallens</i>	DC.						
			sp 5							
			sp 6							
			<i>splendens</i>	(Sw.) DC.						
			<i>tomentosa</i>	(Aubl.) DC.						
		<i>Myrciaria</i>	<i>floribunda</i>	(H. West ex Willd.) O. Berg						
		<i>Myrtaceae</i>	sp 1							
			sp 3							
			sp 5			X				
			sp 6							
			sp 8							
		<i>Psidium</i>	<i>grandifolium</i>	DC.						
<i>guineense</i>	Sw.			X						
<i>myrsinoides</i>	O. Berg									
Vochysiaceae	<i>Callisthene</i>	<i>fasciculata</i>	(Spreng.) Mart.			X	X			

Ordem	Família	Gênero	Espécie	Autor	Alim	Med	Orn	Mad	UsuDif	
Myrtales (cont.)	Vochysiaceae (cont.)	<i>Erisma</i>	<i>bicolor</i>	Ducke						
			<i>calcaratum</i>	(Link) Warm.						
			<i>uncinatum</i>	Warm.			X	X	X	
		<i>Qualea</i>	<i>dichotoma</i>	(Mart.) Warm.						
			<i>grandiflora</i>	Mart.						
			<i>multiflora</i>	Mart.						
			<i>paraensis</i>	Ducke			X		X	
			<i>parviflora</i>	Mart.						
			<i>Ruizterania</i>	<i>cassiquiarensis</i>	(Spruce ex Warm.) Marc.-Berti					
		<i>Salvertia</i>	<i>convallariaedora</i>	A. St.- Hil.						
		<i>Vochysia</i>	<i>bifalcata</i>	Warm.				X	X	
			<i>biloba</i>	Ducke						
			<i>cinnamomea</i>	Pohl.						
			<i>divergens</i>	Pohl			X	X	X	X
			<i>hankeana</i>	(Spreng.) Mart.					X	
			<i>rufa</i>	Mart.						
			sp 2							
<i>tucanorum</i>	Mart.									
<i>vismiifolia</i>	Spruce ex Warm.									
<i>Vochysiaceae</i>	sp 1									
Oxalidales	Connaraceae	<i>Connarus</i>	<i>perrottetii</i>	(DC.) Planch.						
			<i>suberosus</i>	Planch.	X					
		<i>Rourea</i>	<i>induta</i>	Planch.						
	Elaeocarpaceae	<i>Sloanea</i>	<i>fendleriana</i>	Benth.						
			<i>floribunda</i>	Spruce ex Benth.						
			<i>guianensis</i>	(Aubl.) Benth.						
			<i>nitida</i>	G. Don						
			<i>pubescens</i>	Benth.						
			<i>schomburgkii</i>	Spruce ex Benth.						
			sp							
	<i>synandra</i>	Spruce ex Benth.								
Pandanales	Arecaceae	<i>Acrocomia</i>	<i>aculeata</i>	(Jacq.) Lodd. ex Mart.	X				X	
		<i>Astrocaryum</i>	<i>aculeatum</i>	G.F.W.Meyer	X				X	

Ordem	Família	Gênero	Espécie	Autor	Alim	Med	Orn	Mad	UsuDif
Pandanales (cont.)	Arecaceae (cont.)	<i>Astrocaryum (cont.)</i>	<i>vulgare</i>	Mart.	X	X			X
		<i>Attalea</i>	<i>maripa</i>	(Aubl.) Mart.	X			X	X
		<i>Bactris</i>	<i>dahlgreniana</i>	Glassman					
		<i>Euterpe</i>	<i>precoria</i>	Mart.	X			X	
		<i>Mauritia</i>	<i>flexuosa</i>	L. f.	X				
		<i>Mauritiella</i>	<i>armata</i>	(Mart.) Burret					
		<i>Maximiliana</i>	<i>maripa</i>	(Aubl.) Drude					
		<i>Oenocarpus</i>	<i>bacaba</i>	Mart.	X	X			
			<i>bataua</i>	Mart.	X	X			
			<i>distichus</i>	Mart.	X			X	X
			sp						
<i>Orbignya</i>	<i>phalerata</i>	Mart.	X				X		
<i>Syagrus</i>	<i>oleracea</i>	(Mart.) Becc.							
Picramniales	Picramniaceae	<i>Picramnia</i>	<i>elliptica</i>	Pirani & W.W. Thomas					
Piperales	Piperaceae	<i>Piper</i>	sp						
Proteales	Proteaceae	<i>Panopsis</i>	sp						
		<i>Roupala</i>	<i>brasiliensis</i>	Klotzsch					
	<i>montana</i>		Aubl.					X	
Ranunculales	Menispermaceae	<i>Abuta</i>	<i>grandifolia</i>	(Mart.) Sandwith					
Rosales	Cannabaceae	<i>Trema</i>	<i>micrantha</i>	(L.) Blume					
	Moraceae	<i>Brosimum</i>	<i>acutifolium</i>	Huber					
			<i>gaudichaudi</i>	Trécul					
			<i>guianense</i>	(Aubl.) Huber			X		
			<i>longifolium</i>	Ducke					
			<i>parinarioides</i>	Ducke					
			<i>potabile</i>	Ducke					
			<i>rubescens</i>	Taub.					
			sp 10						
			sp 3						
			<i>Clarisia</i>	<i>racemosa</i>	Ruiz & Pavon			X	
	<i>Ficus</i>	<i>capensis</i>	Thunb.						
		<i>gomelleira</i>	Kunth & C.D. Bouché				X	X	
<i>guianensis</i>		Desv. ex Ham.							

Ordem	Família	Gênero	Espécie	Autor	Alim	Med	Orn	Mad	UsuDif		
Rosales (cont.)	Moraceae (cont.)	<i>Ficus (cont.)</i>	sp 1								
			sp 2				X	X			
			sp 4								
		<i>Helicostylis</i>	<i>scabra</i>	(J. F. Macbr.) C. C. Berg.							
			<i>tomentosa</i>	(Planch. & Endl.)			X				
			<i>turbinata</i>	C.C. Berg							
		<i>Maclura</i>	<i>tinctoria</i>	(L.) D. Don ex Steud.							
		<i>Maquira</i>	<i>calophylla</i>	(Planch. & Endl.) C.C. Berg							
			<i>guianensis</i>	Aubl.							
			<i>sclerophylla</i>	(Ducke) C.C. Berg					X		
			sp 4								
		<i>Naucleopsis</i>	<i>caloneura</i>	(Hub. Ducke)							
			<i>glabra</i>	Baill.			X				
			<i>macrophylla</i>	Miq.							
			sp 6								
			<i>ternstroemiiflora</i>	(Mildbr.) C.C. Berg							
		<i>Perebea</i>	<i>mollis</i>	(Planch. & Endl.) Huber							
			<i>Pseudolmedia</i>	<i>laevigata</i>	Trécul						
					<i>laevis</i>	(Ruiz & Pav.) Macbr					
					sp 3						
	<i>Sorocea</i>				<i>bonplandii</i>	(Baill.) W.C. Burger, Lanj. & Wess. Boer				X	
				<i>guilleminiana</i>	Gaud.		X				
				Rhamnaceae	<i>Rhamnidium</i>	<i>elaecarpum</i>	Reissek				
		Ulmaceae	<i>Ampelocera</i>	<i>edentula</i>	Kulhm.						
			<i>Cecropia</i>	<i>distachya</i>	Huber						
				<i>purpurascens</i>	C.C. Berg						
				<i>sciadophylla</i>	Mart.						
sp											
sp 1											
sp 2											
sp 3											
sp 4											

Ordem	Família	Gênero	Espécie	Autor	Alim	Med	Orn	Mad	UsuDif	
Rosales (cont.)	Urticaceae (cont.)	<i>Cecropia (cont.)</i>	<i>ulei</i>	Snethl.						
		<i>Pourouma</i>	<i>cecropiifolia</i>	Mart.						
			<i>cuspidata</i>	Warb. & Mildbr.						
			<i>ferruginea</i>	Standl.						
			<i>guianensis</i>	Aubl.						
			<i>minor</i>	Benoist						
			sp 8							
			<i>tomentosa</i>	Miq.						
			<i>velutina</i>	Miq.						
			<i>vilosa</i>	Trécul						
	<i>Urera</i>	sp								
Santalales	Olacaceae	<i>Chaunochiton</i>	<i>kappleri</i>	(Sagot ex Engl.) Ducke						
		<i>Curupira</i>	<i>tefeensis</i>	G.A. Black						
		<i>Dulacia</i>	<i>candida</i>	(Poepp.) Kuntze.						
			<i>guianensis</i>	(Engl.) Kuntze						
			sp 3							
		<i>Heisteria</i>	<i>barbata</i>	Cuatrec.						
			<i>densifrons</i>	Engl.						
			sp							
		<i>Minquartia</i>	<i>guianensis</i>	Aubl.						X
		<i>Olacaceae</i>	sp 2							
<i>Tetratylidium</i>	sp									
	Opiliaceae	<i>Agonandra</i>	<i>brasiliensis</i>	Miers ex Benth. & Hook. f.		X				
		<i>silvatica</i>	Ducke							
Sapindales	Anacardiaceae	<i>Anacardium</i>	<i>giganteum</i>	Hanc. Ex. Engl.	X		X			
			<i>spruceanum</i>	Benth. ex Engl.			X	X		
		<i>Astronium</i>	<i>fraxinifolium</i>	Schott						
			<i>gracile</i>	Engl.						
			<i>lecointei</i>	Ducke						
		<i>Myracrodruon</i>	<i>urundeuva</i>	Allemão						
		<i>Spondias</i>	sp							
		<i>Tapirira</i>	<i>guianensis</i>	Aubl.				X		X
<i>obtusa</i>	(Benth.) J. D. Mitchell.									

Ordem	Família	Gênero	Espécie	Autor	Alim	Med	Orn	Mad	UsuDif		
Sapindales (cont.)	Anacardiaceae (cont.)	<i>Tapirira (cont.)</i>	<i>retusa</i>	Ducke							
		<i>Thyrsodium</i>	<i>spruceanum</i>	Benth.							
	Burseraceae	<i>Crepidospermum</i>	<i>rhoifolium</i>	(Benth.) Triana & Planchon							
		<i>Protium</i>	<i>altsonii</i>		Sandwith						
			<i>amazonicum</i>		(Cuatrec.) D.C. Daly						
			<i>apiculatum</i>		Swart.				X	X	
			<i>aracouchini</i>		(Aubl.) March.						
			<i>crassipetalum</i>		Cuatrec.						
			<i>decandrum</i>		March.						
			<i>divaricatum</i>		(Poepp.) Engl.						
			<i>ferrugineum</i>		Engl.						
			<i>gallosum</i>		Daly.						
			<i>giganteum</i>		Engl.						
			<i>grandifolium</i>		Engl.						
			<i>hebetatum</i>		Daly.					X	X
			<i>heptaphyllum</i>		(Aubl.) March.			X			X
			<i>nitidum</i>		Engl.						
			<i>opacum</i>		Swart.						
			<i>pilosissimum</i>		Engl.			X			X
			<i>robustum</i>		(Swart) D. M. Porter						
			sp 1					X			X
			sp 2					X			X
			sp 4								
			sp 9								
			<i>spruceanum</i>		(Benth.) Engl.						
			<i>tenuifolium</i>		(Engl.) Engl.						
		<i>Tetragastris</i>	<i>panamensis</i>		(Engl.) Kuntze						
			<i>peruviensis</i>								
		<i>Trattinnickia</i>	<i>burseraefolia</i>		(Mart.) Willd.B			X		X	
	<i>peruviana</i>			Loes.							
	<i>rhoifolia</i>			Willd.							
	sp 2						X		X		
	Meliaceae	<i>Cedrela</i>	<i>fissilis</i>	Vell.			X				

Ordem	Família	Gênero	Espécie	Autor	Alim	Med	Orn	Mad	UsuDif		
Sapindales (cont.)	Meliaceae (cont.)	<i>Guarea</i>	<i>guidonia</i>	(L.) Sleumer					X		
			<i>pubescens</i>	(Rich.) A. Juss.							
			<i>silvatica</i>	C. DC.							
		<i>Trichilia</i>	<i>pallida</i>	Sw.				X		X	
			<i>schomburgkii</i>	C. DC.							
	<i>septentrionalis</i>		C. DC.								
	Rutaceae		<i>Dictyoloma</i>	<i>vandellianum</i>	Adr. Juss.						
			<i>Esenbeckia</i>	<i>sp</i>							
			<i>Hortia</i>	<i>longifolia</i>	Benth. ex Engl.						
			<i>Metrodorea</i>	<i>flavida</i>	K. Krause						
			<i>Rutaceae</i>	<i>sp 1</i>							
			<i>Spathelia</i>	<i>excelsa</i>	(K.Krause) R. S. Cowan & Brizicky.						
			<i>Zanthoxylum</i>	<i>rhoifolium</i>	Lam.						X
				<i>riedelianum</i>	Engl.						
	Sapindaceae		<i>Allophylus</i>	<i>sp</i>							
			<i>Cupania</i>	<i>scrobiculata</i>	Rich.						
				<i>sp</i>							
				<i>sp 3</i>							
			<i>Dilodendron</i>	<i>bipinnatum</i>	Radkl.						
			<i>Magonia</i>	<i>pubescens</i>	A. St.-Hil.						X
<i>Matayba</i>			<i>elaeagnoides</i>	Radlk.						X	
			<i>guianensis</i>	Aubl.							
<i>Sapindaceae</i>			<i>sp 5</i>								
<i>Talisia</i>			<i>esculenta</i>	(A.St.-Hil.) Radlk.		X					
<i>Toulicia</i>			<i>laevigata</i>	Radlk.							
			<i>pulvinata</i>	Radkl.							
<i>Vouarana</i>	<i>guianensis</i>	Aubl.									
Simaroubaceae		<i>Simaba</i>	<i>polyphylla</i>	(Cavalcante) W.W.Thomas (Branch).							
		<i>Simarouba</i>	<i>amara</i>	Aubl.							
			<i>versicolor</i>	A.St.-Hil.							
Solanales	Solanaceae	<i>Solanaceae</i>	<i>sp</i>								
		<i>Solanum</i>	<i>sp</i>								
Morta	morta	morta	-								

Ordem	Família	Gênero	Espécie	Autor	Alim	Med	Orn	Mad	UsuDif
Indeterminada	indet.	indet.	17						
			18						
			19						
			20						
			21						
			22						
			23						
			24						
			25						
			26						
			36						
			37						
			38						
			39						
			40						
			41						
			42						
43									

Legenda de: Alim – alimentação; Med – medicinal; Orn – ornamental; Mad – madeireiro; UsoDif – uso difuso (p.ex., produção de papel, lenha, carvão)

Quadro 3.6.4.3-7 – Espécies ameaçadas identificadas no levantamento

Ordem	Família	Gênero	Espécie	Autor	Status	Lista	
Ericales	Lecythidaceae	<i>Bertholletia</i>	<i>excelsa</i>	Bonpl.	Vulnerável	IUCN (2008)	
		<i>Couratari</i>	<i>guianensis</i>	Aubl.	Vulnerável	IUCN (2008)	
			<i>longipedicellata</i>	W.A.Rodrigues	Vulnerável	IUCN (2008)	
			<i>tauari</i>	O. Berg	Vulnerável	IUCN (2008)	
			<i>Eschweilera</i>	<i>atropetiolata</i>	S.A.Mori	Baixo Risco	IUCN (2008)
		<i>carinata</i>	S.A.Mori	Vulnerável	IUCN (2008)		
		<i>rhododendrifolia</i>	(Knuth) A.C.Sm.	Vulnerável	IUCN (2008)		
		Sapotaceae	<i>Micropholis</i>	<i>casiquiarensis</i>	Aubrév.	Baixo Risco	IUCN (2008)
				<i>williamii</i>	Aubrév. & Pellegrin	Baixo Risco	IUCN (2008)
	<i>Pouteria</i>		<i>minima</i>	T.D. Tenn.	Em Perigo	IUCN (2008)	
			<i>pallens</i>	T.D.Penn.	Criticamente em Perigo	IUCN (2008)	
			<i>petiolata</i>	T.D.Penn.	Vulnerável	IUCN (2008)	
	<i>vernica</i>	T.D.Penn.	Vulnerável	IUCN (2008)			
Fabales	Fabaceae	<i>Apuleia</i>	<i>leiocarpa</i>	(Vogel) J.F. Macbr.	Em Perigo	SMA-SP(2004)	
		<i>Bowdichia</i>	<i>virgilioides</i>	Kunth	Vulnerável	SMA-SP(2004)	
		<i>Dipteryx</i>	<i>alata</i>	Vogel	Vulnerável	IUCN (2008)	
		<i>Inga</i>	<i>bicoloriflora</i>	Ducke	Vulnerável	IUCN (2008)	
			<i>suberosa</i>	T.D. Penn.	Em Perigo	IUCN (2008)	
		<i>Myrocarpus</i>	<i>frondosus</i>	Fr. All.	Dados Deficientes	IUCN (2008)	
		<i>Pterodon</i>	<i>emarginatus</i>	Vogel	(vazio)	COPAM-MG (2009)	
Gentianales	Apocynaceae	<i>Aspidosperma</i>	<i>macrocarpon</i>	Mart.	Vulnerável	SMA-SP(2004)	
			<i>nobile</i>	M. Arg.	Criticamente em Perigo	SMA-SP(2004)	
			<i>polyneuron</i>	M. Arg.	Em Perigo	IUCN (2008)	
			<i>spruceanum</i>	Benth. ex Müll. Arg.	Criticamente em Perigo	SMA-SP(2004)	
		<i>Tabernaemontana</i>	<i>muricata</i>	Spruce ex Müll. Arg.	Em Perigo	IUCN (2008)	
Lamiales	Bignoniaceae	<i>Zeyheria</i>	<i>tuberculosa</i>	(Vell.) Bureau	Vulnerável	IUCN (2008)	
Laurales	Lauraceae	<i>Mezilaurus</i>	<i>itauba</i>	(Meissn.) Taub.	Vulnerável	IUCN (2008)	
		<i>Ocotea</i>	<i>aciphylla</i>	(Nees) Mez	Baixo Risco	IUCN (2008)	
			<i>puberula</i>	(Rich.) Nees	Baixo Risco	IUCN (2008)	
			<i>tabacifolia</i>	(Meiss.)Roher	Vulnerável	SMA-SP(2004)	

Ordem	Família	Gênero	Espécie	Autor	Status	Lista
Malpighiales	Chrysobalanaceae	<i>Hirtella</i>	<i>racemosa</i>	Lam.	Em Perigo	SMA-SP(2004)
Myrtales	Lythraceae	<i>Lafoensia</i>	<i>pacari</i>	A. St.- Hil.	Baixo Risco	IUCN (2008)
Pandanales	Arecaceae	<i>Mauritia</i>	<i>flexuosa</i>	L. f.	Em Perigo	SMA-SP(2004)
Rosales	Moraceae	<i>Helicostylis</i>	<i>tomentosa</i>	(Planch. & Endl.)	Baixo Risco	IUCN (2008)
		<i>Sorocea</i>	<i>guilleminiana</i>	Gaud.	Vulnerável	IUCN (2008)
Santalales	Olacaceae	<i>Minquartia</i>	<i>guianensis</i>	Aubl.	Baixo Risco	IUCN (2008)
Sapindales	Anacardiaceae	<i>Astronium</i>	<i>fraxinifolium</i>	Schott	Dados Deficientes	IN (2008)
		<i>Myracrodruon</i>	<i>urundeuva</i>	Allemão	Vulnerável	IN (2008) / COPAM-MG (2009)
	Meliaceae	<i>Cedrela</i>	<i>fissilis</i>	Vell.	Em Perigo	IUCN (2008)
	Sapindaceae	<i>Dilodendron</i>	<i>bipinnatum</i>	Radkl.	Vulnerável	SMA-SP(2004)
<i>Magonia</i>		<i>pubescens</i>	A. St.- Hil.	Em Perigo	SMA-SP(2004)	

d. Dados dos Estudos Quali-Quantitativos

Os levantamentos quali-quantitativos foram realizados nos Módulos de Amostragem, conforme determinado no Plano de Trabalho para o Meio Biótico (DILIC/IBAMA), de 17 de Abril de 2009. No **Quadro 3.6.4.3-8**, é apresentada a localização de cada módulo.

A caracterização da área desses módulos e a análise dos dados coletados são apresentadas em sequência.

(1) Módulo MN1

Este módulo está localizado no município de Porto Velho (RO), na All da LT 600kV CC Coletora Porto Velho – Araraquara 2, Nº 01. Tem seu início numa área de pastagem e percorre o restante, ortogonalmente à diretriz da LT, em área predominantemente coberta por Florestas Ombrófilas Aberta e Densa, no bioma Amazônia.

A cobertura vegetal neste módulo ocupa uma área total de 3,6ha, subdividida em 5 parcelas de 1ha, tendo sido amostradas 90 subparcelas de 400m² cada uma. A área reduzida se deve ao fato de o início do módulo e grande parte da primeira parcela estarem alocados em área de pastagem.

Foram encontrados, neste módulo, 2.612 fustes (doravante chamados “indivíduos”), distribuídos em 318 espécies, 146 gêneros e 46 famílias botânicas. No processo de identificação realizado nas parcelas permanentes, 308 táxons (96,8%) foram identificados em nível de espécie, sendo 6 (1,9%) até o nível de gênero, 1 (0,3%) em nível de família e 3 (0,9%) indeterminados.

Do total encontrado, 91 árvores, ainda fixadas ao solo, apresentaram sinais de morte de sua estrutura aérea. A lista completa das espécies e demais níveis taxonômicos, até o nível de ordem, encontrados nas parcelas e para o módulo de forma geral são apresentados no **Quadro 3.6.4.3-95**.

No estrato arbóreo, podem ser verificadas as seguintes espécies: *Apeiba echinata*, *Copaifera multijuga*, *Eschweilera truncata*, *Euterpe precatória*, *Inga obidensis*, *Pouteria caimito*, *Protium* spp. e *Virola* spp. No sub-bosque, os gêneros mais comuns são: *Adiantum*, *Aechmea*, *Calathea*, *Costus*, *Diplasia*, *Heliconia*, *Lasiacis*, *Olyra*, *Pariana*, *Piper*, *Psychotria* e *Triplophyllum*.

Quadro 3.6.4.3-8 – Localização dos Módulos de Amostragem determinados para a LT

MÓDULO (nº)	MUNICÍPIO(S)/UF	FUSO	LOCALIZAÇÃO – COORDENADAS (UTM)				LOCALIZAÇÃO – COORDENADAS (GEOGRÁFICAS)			
			INÍCIO		TÉRMINO		INÍCIO		TÉRMINO	
			LESTE	NORTE	LESTE	NORTE	Latitude N	Longitude W	Lat. N	Long. W
MN1	Porto Velho/RO	20L	404.738	9.010.350	403.095	9.005.628	-8,9519	-63,8665	-8,99457	-63,8816
M2	Chupinguaia/RO	20L	702.253	8.648.265	698.075	8.645.541	-12,2214	-61,1408	-12,2463	-61,1791
M3	Comodoro/RO	20L	784.180	8.482.206	789.133	8.482.755	-13,7153	-60,3725	-13,7099	-60,3268
M4	Vila Velha da Santíssima Trindade/RO	21L	218.421	8.339.656	215.713	8.335.451	-15,0031	-59,6184	-15,0408	-59,644
M5	Lambari do Oeste / MT	21L	419.761	8.323.854	420.036	8.318.862	-15,1598	-57,7469	-15,205	-57,7445
MN6	Rosário do Oeste / MT	21L	539.315	8.328.302	534.859	8.322.905	-15,1205	-56,6341	-15,1694	-56,6755
MN7	Santo Antônio do Leverger / MT	21L	671.115	8.250.626	667.503	8.245.860	-15,8172	-55,4023	-15,8605	-55,4357
M8	Alto Araguaia / MT	22K	252.504	8.074.578	254.002	8.079.009	-17,4009	-53,3296	-17,3611	-53,315

Quadro 3.6.4.3-9 – Lista de espécies encontradas nas cinco parcelas do módulo MN1.

Ordem	Família	Gênero	Espécie	Autor	Parcelas					Total Geral	
					1	2	3	4	5		
Aquifoliales	Cardiopteridaceae	<i>Dendrobangia</i>	<i>boliviana</i>	Rusby		1				1	
Caryophyllales	Nyctaginaceae	<i>Guapira</i>	<i>opposita</i>	(Vell.) Reitz			3			3	
		<i>Neea</i>	<i>floribunda</i>	Poepp. & Endl.		1	1	1	1	4	
			<i>oppositifolia</i>	Ruiz & Pavon			1			1	
			<i>ovalifolia</i>	Spruce ex J.A. Schmidt				1		1	
Celastrales	Celastraceae	<i>Goupia</i>	<i>glabra</i>	Aubl.		3	3	1	2	9	
		<i>Maytenus</i>	<i>guianensis</i>	Klot.			1			1	
Ericales	Ebenaceae	<i>Diospyros</i>	<i>carbonaria</i>	Benoist		1			1	2	
			<i>cavalcantei</i>	Sothers			1	1		2	
	Lecythidaceae	<i>Bertholletia</i>	<i>excelsa</i>	Bonpl.		1				1	
			<i>Cariniana</i>	<i>decandra</i>	Ducke			2	1		3
			<i>Couratari</i>	<i>guianensis</i>	Aubl.		1	1			2
				<i>longipedicellata</i>	W.A.Rodrigues		1	1			2
				<i>stellata</i>	A.C.Sm.		1				1
				<i>tauari</i>	O. Berg			1			1
				<i>atropetiolata</i>	S.A.Mori		2		2		4
			<i>Eschweilera</i>	<i>carinata</i>	S.A.Mori		2		1	2	5
				<i>collina</i>	Eyma		2				2
				<i>coriacea</i>	(Poepp.) Miers		7	12		2	21
				<i>laevicarpa</i>	S.A.Mori			2			2
				<i>rhododendrifolia</i>	(Knuth) A.C.Sm.				3		3
				<i>tessmannii</i>	Knuth		7	3	1		11
	<i>truncata</i>	A.C.Sm.			48	11	6	4	69		
	<i>Lecythis</i>	<i>poiteaui</i>	Berg		1				1		
	Sapotaceae	<i>Chrysophyllum</i>	<i>colombianum</i>	(Aubrév.) T.D.Penn.		1	1		1	3	
			<i>pomiferum</i>	(Eyma) T.Dpenn			1			1	
			<i>sanguinolentum</i>	(Pierre) Baehni		1	2			3	
sp 3						1			1		

Ordem	Família	Gênero	Espécie	Autor	Parcelas					Total Geral	
					1	2	3	4	5		
Ericales (cont.)	Sapotaceae (cont.)	<i>Manilkara</i>	<i>bidentata</i>	(A.DC.) A.Chev.		1				1	
			<i>huberi</i>	(Ducke) A.Chev.		1				1	
		<i>Micropholis</i>	<i>acutangula</i>	(Ducke) Eyma		1				1	2
			<i>casiquiarensis</i>	Aubrév.		3	1				4
			<i>guianensis</i>	(A.DC)		2	6	1			9
			<i>venulosa</i>	(Mart. & Eichl.) Pierre		1					1
			<i>williamii</i>	Aubrév. & Pellegrin				2			2
			<i>ambelaniifolia</i>	(Sandwith) T.D. Penn.		1					1
		<i>Pouteria</i>	<i>anomala</i>	(Pires) T.D.Penn.				1			1
			<i>bilocularis</i>	(Winkler) Baehni		4	3				7
			<i>campanulata</i>	Baehni				1			1
			<i>cladantha</i>	Sandwith		1				1	2
			<i>cuspidata</i>	(A.DC.) Baehni				1		1	2
			<i>elegans</i>	(A.DC.) Baehni				2	1		3
			<i>erythrochrysa</i>	T.D.Penn.				1			1
			<i>filipes</i>	Eyma		1	1				2
			<i>fimbriata</i>	Baehni				1		1	2
			<i>guianensis</i>	Aubl.		6	3				9
			<i>hispidata</i>	Eyma		2	2				4
			<i>laevigata</i>	(Mart.) Radlk.				1			1
			<i>minima</i>	T.D. Tenn.		2	3				5
			<i>pallens</i>	T.D.Penn.		1					1
			<i>peruviensis</i>	(Aubrév.) Bernrdi		3			1		4
			<i>petiolata</i>	T.D.Penn.		5	1				6
			<i>rostrata</i>	(Huber) Baehni		1					1
			<i>sp 5</i>			1	1	1			3
		<i>vernicaosa</i>	T.D.Penn.		3	1				4	
Euasterídeas I	Boraginaceae	<i>Cordia</i>	<i>fallax</i>	Johnston		1			1		
			<i>naidophylla</i>	Johnston				1	1		
Fabales	Fabaceae	<i>Abarema</i>	<i>jupunba</i>	(Willd.) Britton & Killip		1	1		2		

Ordem	Família	Gênero	Espécie	Autor	Parcelas					Total Geral	
					1	2	3	4	5		
Fabales (cont.)	Fabaceae (cont.)	<i>Andira</i>	<i>micrantha</i>	Ducke		2	1	2		5	
		<i>Balizia</i>	<i>pedicellaris</i>	(DC.) Barneby & J.W. Grimes			1			1	
		<i>Batesia</i>	<i>floribunda</i>	Spruce ex Benth.			1			1	
		<i>Calliandra</i>	<i>tenuiflora</i>	Benth.			1			1	
		<i>Copaifera</i>	<i>multijuga</i>	Hayne		9	6			10	25
		<i>Cynometra</i>	<i>bauhinifolia</i>	Benth.		3					3
		<i>Dialium</i>	<i>guianense</i>	(Aubl.) Sandwith		3			1		4
		<i>Diploptropis</i>	<i>triloba</i>	Gleason		1					1
		<i>Dipteryx</i>	<i>odorata</i>	(Aubl.) Willd				1			1
		<i>Elizabetha</i>	<i>rubriflora</i>	Ducke						1	1
		<i>Enterolobium</i>	<i>schomburgkii</i>	(Benth.) Benth.					1		1
		<i>Hymenolobium</i>	<i>excelsum</i>	Ducke				1		1	2
			<i>heterocarpum</i>	Ducke		1					1
		<i>Inga</i>	<i>bicoloriflora</i>	Ducke	2				1		3
			<i>grandiflora</i>	Ducke	1						1
			<i>huberi</i>	Ducke		1	1	2			4
			<i>macrophylla</i>	Hook.		1	1			1	3
			<i>marginata</i>	Willd.					1		1
			<i>melionis</i>	Sagot		1				1	2
			<i>paraensis</i>	Ducke					1	2	3
			<i>rhynchocalyx</i>	Sandwith				1			1
			<i>suberosa</i>	T.D. Penn.					1		1
			<i>thibaudiana</i>	DC.							1
		<i>Macrobium</i>	<i>suaveolens</i>	Spruce ex Benth.		2					2
		<i>Ormosia</i>	<i>paraensis</i>	Ducke			1	1	3		5
		<i>Parkia</i>	<i>multijuga</i>	Benth.		1				1	2
			<i>paraensis</i>	Ducke					1		1
		<i>Peltogyne</i>	<i>excelsa</i>	Ducke		1					1
			<i>paniculata</i>	Benth.		1	1	1	1	1	4
		<i>Pseudopiptadenia</i>	<i>psilostachya</i>	(DC.) G. P. Lewis & M. P. Lima		2					2

Ordem	Família	Gênero	Espécie	Autor	Parcelas					Total Geral
					1	2	3	4	5	
Fabales (cont.)	Fabaceae (cont.)	<i>Pterocarpus</i>	<i>officinalis</i>	Jacq.		9				9
			<i>rohrii</i>	Vahl			1			1
		<i>Sclerolobium</i>	<i>chrysophyllum</i>	Poepp.		1	4		1	6
			<i>guianense</i>	Benth.		1		1		2
			<i>melanocarpum</i>	Ducke		1	4			5
			<i>micropetalum</i>	Ducke		1	3			4
			<i>setiferum</i>	Ducke		11	3	6	24	44
		<i>Senna</i>	<i>multijuga</i>	(Rich.) H.S. Irwin & Barneby					1	1
		<i>Stryphnodendron</i>	<i>guianense</i>	(Aubl.) Benth.	1				6	7
			<i>racemiferum</i>	(Ducke)W.A. Rodrigues		1				1
		<i>Swartzia</i>	<i>brachyrrachis</i>	Harms		1				1
			<i>ingifolia</i>	Ducke			4			4
			<i>panacoco</i>	(Aubl.) R. S. Cowan					1	1
			<i>polyphylla</i>	DC.			3			3
			<i>recurva</i>	Poepp.		1				1
		<i>Tachigali</i>	<i>myrmecophylla</i>	(Ducke) Ducke		1	5	1	4	11
			<i>venusta</i>	Dwyer					1	1
		<i>Vatairea</i>	<i>sericea</i>	(Ducke) Ducke		3	8		3	14
<i>Zygia</i>	<i>racemosa</i>	(Ducke) Barneby & Grimes		8		5	13	26		
	<i>ramiflora</i>	(Benth) Barn & Grimes		1				1		
Gentianales	Apocynaceae	Apocynaceae	sp 2		1				1	
		<i>Aspidosperma</i>	<i>araracanga</i>	Marcondes-Ferreira		2	2			4
			<i>desmanthum</i>	Benth. ex Müll. Arg.		1				1
			<i>nitidum</i>	Benth. ex Müll. Arg.		1		1	1	3
		<i>Geissospermum</i>	<i>urceolatum</i>	A.H. Gentry				1		1
		<i>Tabernaemontana</i>	<i>muricata</i>	Spruce ex Müll. Arg.	1					1
	Rubiaceae	<i>Faramea</i>	sp			1				1
			<i>torquata</i>	Mull.Arg.		4	4			8
<i>Ferdinandusa</i>	<i>goudotiana</i>	K. Schum.		6	3			9		

Ordem	Família	Gênero	Espécie	Autor	Parcelas					Total Geral	
					1	2	3	4	5		
Indeterminada	Indeterminada	Indeterminada	17				1			1	
			18				1			1	
			19				1			1	
Lamiales	Bignoniaceae	<i>Jacaranda</i>	<i>brasiliiana</i>	(Lam.) Pers.			2			2	
			<i>copaia</i>	(Aubl.) D.Don				3		3	
		<i>Tabebuia</i>	<i>serratifolia</i>	(Vahl.) Nich.		1				1	
		<i>Zeyheria</i>	<i>tuberculosa</i>	(Vell.) Bureau			1			1	
	Lamiaceae	<i>Vitex</i>	<i>triflora</i>	Vahl				1		1	
Laurales	Lauraceae	<i>Aiouea</i>	<i>maguireana</i>	(C.K. Allen) S.S. Renner		1				1	
			<i>Aniba</i>	<i>canelilla</i>	(Kunth) Mez		2				2
		<i>Licaria</i>	<i>terminalis</i>	Ducke		3					3
			<i>canella</i>	(Meissn.) Kosterm.		1	1				2
		<i>Mezilaurus</i>	<i>chrysophylla</i>	(Meissn.) Kosterm.			1				1
			<i>duckeii</i>	van der Werff						1	1
		<i>Ocotea</i>	<i>itauba</i>	(Meissn.) Taub.						1	1
			<i>amazonica</i>	(Meissn.) Mez		2	2				4
			<i>cinerea</i>	van der Werff		1					1
			<i>cujumary</i>	Mart.		1					1
			<i>douradensis</i>	I. de Vattimo-Gil		1					1
			<i>matogrossensis</i>	Vatt.					1		1
			<i>minor</i>	Vicentini		1					1
			<i>neblinae</i>	C.K.Allen						1	1
			<i>percurrans</i>	Vicentini				1			1
			<i>rhyngophylla</i>	(Meissn.) Mez				2			2
		<i>tabacifolia</i>	(Meissn.)Roher				1			1	
	Siparunaceae	<i>Siparuna</i>	<i>decipiens</i>	(Tul.) A.DC.		1				1	
			<i>glycyarpa</i>	(Ducke) S.S.Renner			1			1	
			<i>reginae</i>	(Poepp.& Endl.) A.DC.					2		2
Magnoliales	Annonaceae	<i>Bocageopsis</i>	<i>multiflora</i>	(Mart.) R.E. Fr.		3	4		5	12	
			<i>pleiosperma</i>	Maas			1		2	3	

Ordem	Família	Gênero	Espécie	Autor	Parcelas					Total Geral	
					1	2	3	4	5		
Magnoliales (cont.)	Annonaceae (cont.)	<i>Duguetia</i>	<i>stelechantha</i>	(Diels) R.E.Fr.			1		1	2	
			<i>surinamensis</i>	R. E. Fr.		1				1	
		<i>Guatteria</i>	<i>foliosa</i>	Benth.					1		1
			<i>olivacea</i>	R. E. Fr.				2	2		4
			<i>procera</i>	R. E. Fries				1			1
			<i>scytophylla</i>	Diels			1	1			2
		<i>Rollinia</i>	<i>insignis</i>	R.E. Fr.						1	1
		<i>Unonopsis</i>	<i>duckei</i>	R. E. Fr.						1	1
		<i>Xylopia</i>	<i>aromatica</i>	(Lam.) Mart.						1	1
			<i>bentharii</i>	R. E. Fr.				1			1
	Myristicaceae	<i>Iryanthera</i>	<i>coriacea</i>	Ducke				1		1	
			<i>laevis</i>	Markgr.		3		1		4	
			<i>ulei</i>	Warb.			2	1		3	
		<i>Osteophleum</i>	<i>platyspermum</i>	(A.DC.) Warb.		2	2		1	5	
		<i>Virola</i>	<i>caducifolia</i>	W..Rodrigues		3					3
			<i>calophylla</i>	(Spruce) Warb.		6	4	3	1	14	
			<i>micheelii</i>	Heckel		5		1	1	7	
			<i>multinervia</i>	Ducke				1	1	2	
	<i>theiodora</i>	Warb.		1					1		
Malpighiales	Caryocaraceae	<i>Caryocar</i>	<i>glabrum</i>	Pers.		4	6			10	
			<i>villosum</i>	(Aubl.) Pers.			1		2	3	
	Chrysobalanaceae	<i>Couepia</i>	<i>guianensis</i>	Aubl.		1				1	
			<i>Hirtella</i>	<i>hispidula</i>	Miq.		1				1
		<i>Licania</i>	<i>apetala</i>	(E. Mey.) Fritsch		1	2			3	
			<i>canescens</i>	Benoist		2				2	
			<i>coriacea</i>	Sagot		4	3			7	
			<i>egleri</i>	Prance		1	2		1	4	
			<i>heteromorpha</i>	Benth.		1	5			6	
	<i>latifolia</i>	Benth. ex Hook. f.		1				1			
	<i>macrophylla</i>	Benth.		3	2		2	7			

Ordem	Família	Gênero	Espécie	Autor	Parcelas					Total Geral
					1	2	3	4	5	
Malpighiales (cont.)	Chrysobalanaceae (cont.)	<i>Licania</i> (cont.)	<i>oblongifolia</i>	Standl.			1			1
			<i>octandra</i>	(Hoffmanns. Ex Roem. & Schult.) Kuntze				1		1
			<i>pallida</i>	Spruce ex Sagot			1			1
			<i>rodriguesii</i>	Prance			1	1		2
			<i>sprucei</i>	(Hook. f.) Fritsch		5		1	3	9
		<i>Parinari</i>	<i>parvifolia</i>	Sandwith		1				1
	Euphorbiaceae	<i>Alchornea</i>	<i>discolor</i>	Poepp.					2	2
		<i>Anomalocalyx</i>	<i>uleanus</i>	(Pax. & K.Hoffm.) Ducke		1		1		2
		<i>Conceveiba</i>	<i>guianensis</i>	Aubl.		3	2			5
		<i>Croton</i>	<i>cajuçara</i>	Benth.	1					1
		<i>Glycydendron</i>	<i>amazonicum</i>	Ducke		2		1		3
		<i>Mabea</i>	<i>speciosa</i>	Mull.Arg.		1				1
		<i>Maprounea</i>	<i>guianensis</i>	Aubl.		4	1			5
		<i>Senefeldera</i>	<i>macrophylla</i>	Ducke				3	1	4
	Humiriaceae	<i>Sacoglottis</i>	<i>matogrossensis</i>	Malmae.		2	1			3
		<i>Vantanea</i>	<i>macrocarpa</i>	Ducke		1				1
	Hypericaceae	<i>Vismia</i>	<i>cayennensis</i>	(Jacq.) Pers.				1		1
	Linaceae	<i>Roucheria</i>	<i>punctata</i>	(Ducke) Ducke					2	2
	Malpighiaceae	<i>Pterandra</i>	<i>arborea</i>	Ducke		1	1			2
	Ochnaceae	<i>Ouratea</i>	<i>discophora</i>	Ducke				1	3	4
	Quiinaceae	<i>Quiina</i>	<i>negrensis</i>	A.C.Sm.		1				1
	Salicaceae	<i>Casearia</i>	<i>pitumba</i>	Sleumer		1				1
	Violaceae	<i>Leonia</i>	<i>glycycarpa</i>	Ruiz & Pavon			2	1		3
<i>Paypayrola</i>		<i>grandiflora</i>	Tul.		1	1		1	3	
<i>Rinorea</i>		<i>guianensis</i>	Aubl.		1				1	
Malvales	Bixaceae	<i>Bixa</i>	<i>arborea</i>	Huber		1		1	2	
	Malvaceae	<i>Apeiba</i>	<i>echinata</i>	Gaertn.		2		2		4
		<i>Huberodendron</i>	<i>swietenoides</i>	(Gleason) Ducke			2			2
		<i>Lueheopsis</i>	<i>rosea</i>	(Ducke) Burret		2	1	1	1	5

Ordem	Família	Gênero	Espécie	Autor	Parcelas					Total Geral	
					1	2	3	4	5		
Malvales (cont.)	Malvaceae (cont.)	<i>Rhodognaphalopsis</i>	<i>faroensis</i>	(Ducke) A. Robyns			1			1	
		<i>Sterculia</i>	<i>excelsa</i>	Mart.		1			1	2	
			<i>frondosa</i>	Rich.		1				1	
			<i>pruriens</i>	(Aubl.) K.Schum.			1			1	
		<i>Theobroma</i>	<i>subincanum</i>	Mart		3	1			4	
			<i>sylvestre</i>	Spruce ex K. Schum.		1				1	
morta	morta	morta	morta		19	18	7	47	91		
Myrtales	Combretaceae	<i>Buchenavia</i>	<i>congesta</i>	Ducke			1	1		2	
			<i>grandis</i>	Ducke		1				1	
			<i>parvifolia</i>	Ducke		1		1		2	
	Melastomataceae	<i>Bellucia</i>	<i>dichotoma</i>	Cogn.					1	1	
			<i>Miconia</i>	<i>argyrophylla</i>	DC.			1			1
				<i>macrophylla</i>	(Pav. ex D. Don) Cogn.			1			1
				<i>pyrifolia</i>	Naudin			1			1
				<i>splendens</i>	(Sw.) Griseb.				1		1
				<i>tomentosa</i>	(Rich.) D.Don					1	1
	<i>Mouriri</i>	<i>dimorphandra</i>	Morley			1			1		
	Myrtaceae	<i>Calycolpus</i>	<i>goetheanus</i>	(DC.) O.Berg		1	1			2	
			<i>Eugenia</i>	<i>patrisii</i>	Vahl		1				1
				<i>protenta</i>	McVaugh			1	1		2
				sp 3			1				1
	Vochysiaceae	<i>Myrcia</i>	<i>fallax</i>	(Rich.) DC.			1			1	
			<i>Erisma</i>	<i>bicolor</i>	Ducke			1			1
				<i>calcaratum</i>	(Link) Warm.				1		1
				<i>uncinatum</i>	Warm.		1	1			2
			<i>Qualea</i>	<i>paraensis</i>	Ducke		1				1
			<i>Ruizterania</i>	<i>cassiquiarensis</i>	(Spruce ex Warm.) Marc.-Berti		4	4	2		10
			<i>Vochysia</i>	<i>biloba</i>	Ducke		1	1			2
<i>divergens</i>	Pohl			1			2	3			
<i>vismiifolia</i>	Spruce ex Warm.			3	3			6			

Ordem	Família	Gênero	Espécie	Autor	Parcelas					Total Geral	
					1	2	3	4	5		
Oxalidales	Elaeocarpaceae	<i>Sloanea</i>	<i>fendleriana</i>	Benth.		1				1	
			<i>floribunda</i>	Spruce ex Benth.		2				2	
			<i>guianensis</i>	(Aubl.) Benth.		1	1			2	
			<i>nitida</i>	G. Don		1	2			3	
			<i>pubescens</i>	Benth.		3	2			5	
			<i>schomburgkii</i>	Spruce ex Benth.					1	1	
			<i>synandra</i>	Spruce ex Benth.				1		1	
Pandanales	Arecaceae	<i>Astrocaryum</i>	<i>aculeatum</i>	G.F.W.Meyer	1	2	2	2		7	
			<i>Attalea</i>	<i>maripa</i>	(Aubl.) Mart.		1	1	1	1	4
			<i>Euterpe</i>	<i>precatória</i>	Mart.		6	6			12
		<i>Oenocarpus</i>	<i>bacaba</i>	Mart.			1				1
			<i>bataua</i>	Mart.			1				1
			sp					1			1
Rosales	Moraceae	<i>Brosimum</i>	<i>acutifolium</i>	Huber			1			1	
			<i>guianense</i>	(Aubl.) Huber		4	4	1		9	
			<i>longifolium</i>	Ducke		2	3			5	
			<i>potabile</i>	Ducke		1	1	1		3	
			<i>rubescens</i>	Taub.		3	7	1	1	12	
		<i>Clarisia</i>	<i>racemosa</i>	Ruiz & Pavon		5	3		1	9	
		<i>Ficus</i>	<i>guianensis</i>	Desv. ex Ham.		1				1	
		<i>Helicostylis</i>	<i>scabra</i>	(J. F. Macbr.) C. C. Berg.		3	1	2		6	
			<i>tomentosa</i>	(Planch. & Endl.)		10	20	3	2	35	
			<i>turbinata</i>	C.C. Berg		1				1	
		<i>Maquira</i>	<i>calophylla</i>	(Planch. & Endl.) C.C. Berg		3				3	
			<i>guianensis</i>	Aubl.		2				2	
			<i>sclerophylla</i>	(Ducke) C.C. Berg		2				2	
		<i>Naucleopsis</i>	<i>caloneura</i>	(Hub. Ducke)				2		2	
			<i>ternstroemiiflora</i>	(Mildbr.) C.C. Berg		5	1	2		8	
			<i>ulei</i>	(Warburg) Ducke		2	3	1		6	
<i>Perebea</i>	<i>mollis</i>	(Planch. & Endl.) Huber			2		1	3			

Ordem	Família	Gênero	Espécie	Autor	Parcelas					Total Geral
					1	2	3	4	5	
Rosales (cont.)	Moraceae (cont.)	<i>Pseudolmedia</i>	<i>laevigata</i>	Trécul		3		2		5
			<i>laevis</i>	(Ruiz & Pav.) Macbr		4				4
	Urticaceae	<i>Cecropia</i>	<i>distachya</i>	Huber			2		1	3
			<i>purpurascens</i>	C.C.Berg					1	1
			<i>sciadophylla</i>	Mart.					36	36
		<i>Pourouma</i>	<i>ferruginea</i>	Standl.			1			1
			<i>guianensis</i>	Aubl.					1	1
			<i>minor</i>	Benoist		1	3			4
			sp 8						1	1
			<i>tomentosa</i>	Miq.			1			1
	<i>vilosa</i>	Trécul			3			3		
Santalales	Olacaceae	<i>Chaunochiton</i>	<i>kappleri</i>	(Sagot ex Engl.) Ducke		1			1	2
			<i>Curupira</i>	<i>tefeensis</i>	G.A. Black		1	1		
		<i>Dulacia</i>	<i>candida</i>	(Poepp.) Kuntze.		4	1		1	6
			<i>guianensis</i>	(Engl.) Kuntze		5	1			6
		<i>Heisteria</i>	<i>barbata</i>	Cuatrec.		3	4			7
			<i>densifrons</i>	Engl.		2	1	1		4
	<i>Minuartia</i>	<i>guianensis</i>	Aubl.			2			2	
	Opiliaceae	<i>Agonandra</i>	<i>silvatica</i>	Ducke					1	1
Sapindales	Anacardiaceae	<i>Anacardium</i>	<i>spruceanum</i>	Benth. ex Engl.		3	2			5
			<i>Astronium</i>	<i>gracile</i>	Engl.			2		4
		<i>Tapirira</i>	<i>guianensis</i>	Aubl.	3			1	1	5
			<i>retusa</i>	Ducke					2	2
		<i>Thyrsodium</i>	<i>spruceanum</i>	Benth.		1		1		2
	Bursereaceae	<i>Crepidospermum</i>	<i>rhoifolium</i>	(Benth.) Triana & Planchon		1				1
		<i>Protium</i>	<i>altsonii</i>	Sandwith		1				1
			<i>amazonicum</i>	(Cuatrec.) D.C. Daly		9	8			17
			<i>apiculatum</i>	Swart.		6	5			11
			<i>aracouchini</i>	(Aubl.) March.		1				1
			<i>crassipetalum</i>	Cuatrec.		1	6			7

Ordem	Família	Gênero	Espécie	Autor	Parcelas					Total Geral	
					1	2	3	4	5		
Sapindales (cont.)	Burseraceae (cont.)	<i>Protium</i> (cont.)	<i>decandrum</i>	March.		7	6	2		15	
			<i>divaricatum</i>	(Poepp.) Engl.		9	7			16	
			<i>ferrugineum</i>	Engl.		4	16	2		22	
			<i>gallosum</i>	Daly.		2	2			4	
			<i>giganteum</i>	Engl.		3	6			9	
			<i>grandifolium</i>	Engl.			2			2	
			<i>heptaphyllum</i>	(Aubl.) March.		1	4			5	
			<i>nitidum</i>	Engl.		3	2		1	6	
			<i>opacum</i>	Swart.			5	1		6	
			<i>robustum</i>	(Swart) D. M. Porter			3	6		9	
			<i>spruceanum</i>	(Benth.) Engl.			4	1	3	2	10
			<i>tenuifolium</i>	(Engl.) Engl.			7	3	1		11
				<i>Tetragastris</i>	<i>panamensis</i>	(Engl.) Kuntze				1	1
		<i>Trattinnickia</i>	<i>burseraefolia</i>	(Mart.) Willd.B		1	1		1	3	
			<i>peruviana</i>	Loes.	2					2	
		Meliaceae	<i>Guarea</i>	<i>silvatica</i>	C. DC.			2		2	
			<i>Trichilia</i>	<i>pallida</i>	Sw.		2			2	
				<i>schomburgkii</i>	C. DC.		2		3	5	
				<i>septentrionalis</i>	C. DC.					1	1
		Rutaceae	<i>Hortia</i>	<i>longifolia</i>	Benth. ex Engl.		1			1	
	<i>Spathelia</i>		<i>excelsa</i>	(K.Krause) R. S. Cowan & Brizicky.		1			1		
	Sapindaceae	<i>Vouarana</i>	<i>guianensis</i>	Aubl.				1	1		

Foram encontradas 21 espécies sob algum grau de ameaça, conforme apresentado no **Quadro 3.6.4.3-10**.

Quadro 3.6.4.3-10 – Espécies ameaçadas identificadas no Módulo MN1.

Nome científico	Nome popular	Status	Fonte
<i>Bertholletia excelsa</i>	castanha-do-pará	Vulnerável	IUCN, 2008
<i>Couratari guianensis</i>	tauari	Vulnerável	IUCN, 2008
<i>Couratari longipedicellata</i>	embirema	Vulnerável	IUCN, 2008
<i>Couratari tauari</i>	tauari-duro	Vulnerável	IUCN, 2008
<i>Eschweilera atropetiolata</i>	castanha-jarana	Baixo Risco / Dependente de Conservação	IUCN, 2008
<i>Eschweilera carinata</i>		Vulnerável	IUCN, 2008
<i>Eschweilera rhododendrifolia</i>		Vulnerável	IUCN, 2008
<i>Helicostylis tomentosa</i>	amora-da-mata	Baixo Risco / Menor Preocupação	IUCN, 2008
<i>Inga bicoloriflora</i>	ingá	Vulnerável	IUCN, 2008
<i>Inga suberosa</i>		Em Perigo	IUCN, 2008
<i>Mezilaurus itauba</i>	itaúba	Vulnerável	IUCN, 2008
<i>Micropholis casiquiarensis</i>		Baixo Risco / Quase Ameaçada	IUCN, 2008
<i>Micropholis williamii</i>	balata-brava	Baixo Risco / Dependente de Conservação	IUCN, 2008
<i>Minuartia guianensis</i>	quariquara	Baixo Risco / Quase Ameaçada	IUCN, 2008
<i>Ocotea tabacifolia</i>		Vulnerável	SMA-SP, 2004
<i>Pouteria minima</i>	abiurana	Em Perigo	IUCN, 2008
<i>Pouteria pallens</i>		Criticamente em Perigo	IUCN, 2008
<i>Pouteria petiolata</i>		Vulnerável	IUCN, 2008
<i>Pouteria vernicosa</i>	abiurana	Vulnerável	IUCN, 2008
<i>Tabernaemontana muricata</i>		Em Perigo	IUCN, 2008
<i>Zeyheria tuberculosa</i>	ipê-felpudo	Vulnerável	IUCN, 2008

A **Figura 3.6.4.3-18** apresenta a relação entre o número de espécies em função das subparcelas amostradas no Módulo MN1. Nota-se que a curva se estabilizou, mantendo-se constante até o final da amostragem, aproximadamente, a partir da subparcela 150. Estes resultados apontam para a boa representatividade da amostragem realizada, mostrando-se assim adequada para utilização nas análises florísticas e fitossociológicas.

Destaca-se aqui a análise criteriosa sobre a curva espécies-área, uma vez que sua pertinência ao tipo de empreendimento e o propósito que se dá a este estudo possuem características próprias, tendo-se sempre em mente a natureza linear e a considerável extensão do empreendimento.



Figura 3.6.4.3-18 – Relação espécies x área para as amostragens do Módulo MN1.

A Figura 3.6.4.3-19 apresenta o dendrograma que contempla a matriz com os coeficientes de similaridade (Sørensen) das distâncias euclidianas para as parcelas amostradas no Módulo MN1. Não foram verificadas similaridades florísticas entre as parcelas do módulo, considerando o valor de 0,5 como limite de similaridade.

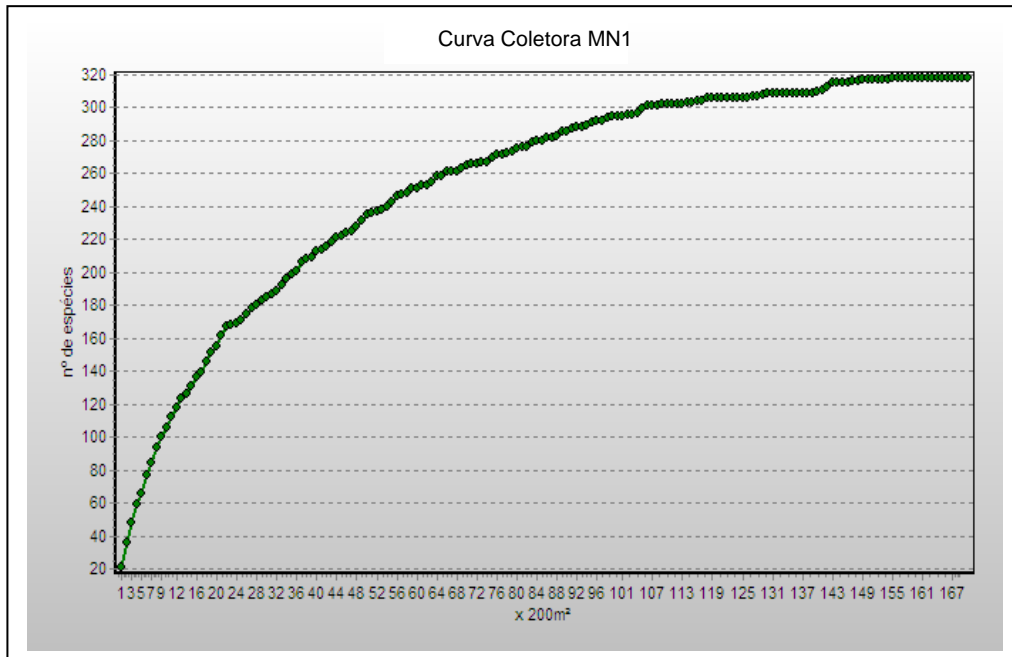

Figura 3.6.4.3-19 – Dendrograma com o índice de Sorensen e o índice de distância euclidiana para as parcelas do Módulo MN1.

A análise da composição florística encontrada no Módulo MN1 apresenta as famílias botânicas que concentram a maior parte das espécies levantadas (194 espécies – 61% do total), sendo estas, em ordem decrescente em relação à riqueza: Fabaceae, Sapotaceae, Burseraceae, Moraceae, Lauraceae, Chrysobalanaceae, Annonaceae, Lecythydaceae, Malvaceae e Urticaceae. A distribuição de frequência absoluta, com os respectivos valores de frequência relativa, do número de espécies para as famílias descritas é ilustrada na **Figura 3.6.4.3-20**. As 124 espécies restantes estão distribuídas em 38 famílias, onde três apresentaram 8 espécies (7,5% do total), quatro, 7 espécies (8,8%), duas, 6 espécies (3,8%), duas, cinco espécies (3,1%), três, 4 espécies (3,8%), quatro, 3 espécies (3,8%), seis, 2 espécies (3,8%) e 14 apenas 1 espécie (4,4% do total).

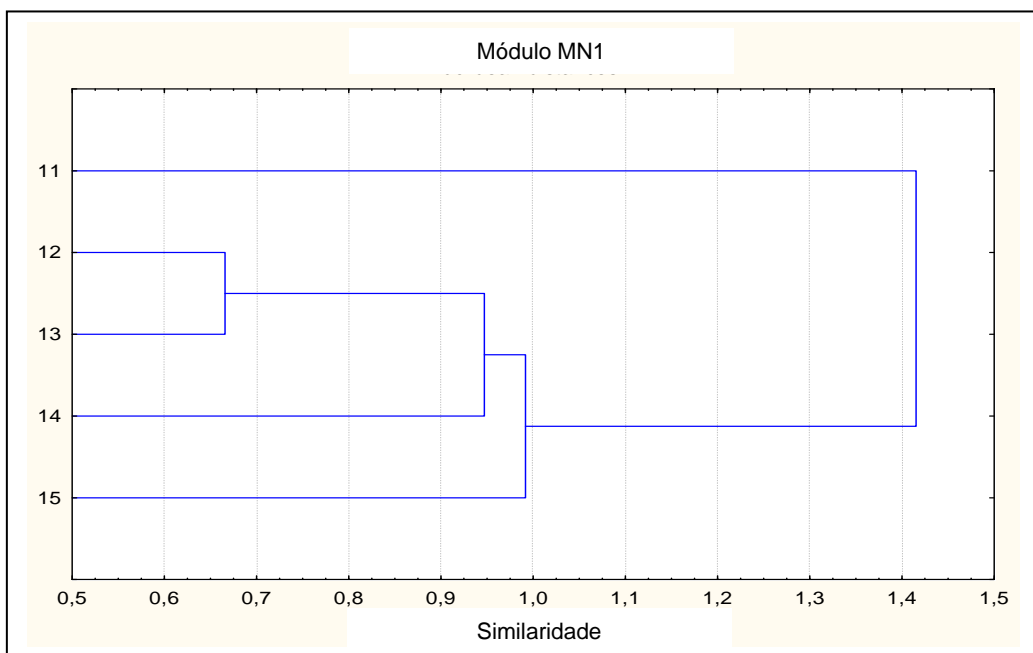

Figura 3.6.4.3-20 – Famílias botânicas mais representativas do Módulo MN1 em relação ao número de espécies

As famílias mais representativas em termos de número de indivíduos, concentrando cerca de 76% do total amostrado, foram: Fabaceae, Burseraceae, Lecythydaceae, Moraceae, Sapotaceae, Urticaceae, Chrysobalanaceae, Myristicaceae, Annonaceae e Olacaceae (**Figura 3.6.4.3-21**). Nota-se que as três primeiras famílias apresentadas acima contribuíram com cerca de 39% do total.

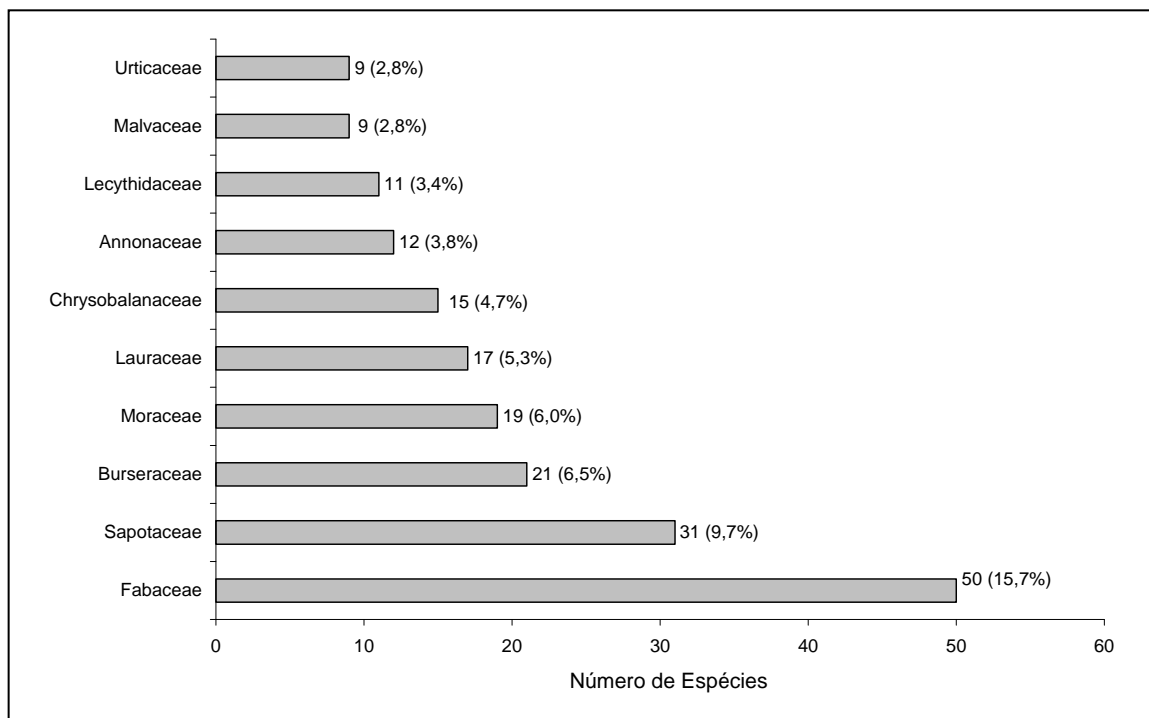

Figura 3.6.4.3-21 – Espécies botânicas mais representativas no Módulo MN1 em relação ao número de indivíduos

A **Figura 3.6.4.3-22** apresenta as espécies mais representativas em relação ao número de indivíduos encontrados, sendo estas: *Eschweilera truncata*, *Sclerolobium setiferum*, *Cecropia sciadophylla*, *Helicostylis tomentosa*, *Zygia racemosa*, *Copaifera multijuga*, *Protium ferrugineum*, *Eschweilera coriacea*, *Protium amazonicum* e *Protium divaricatum*. As três primeiras contribuíram com cerca de 11% do total de espécies amostradas.

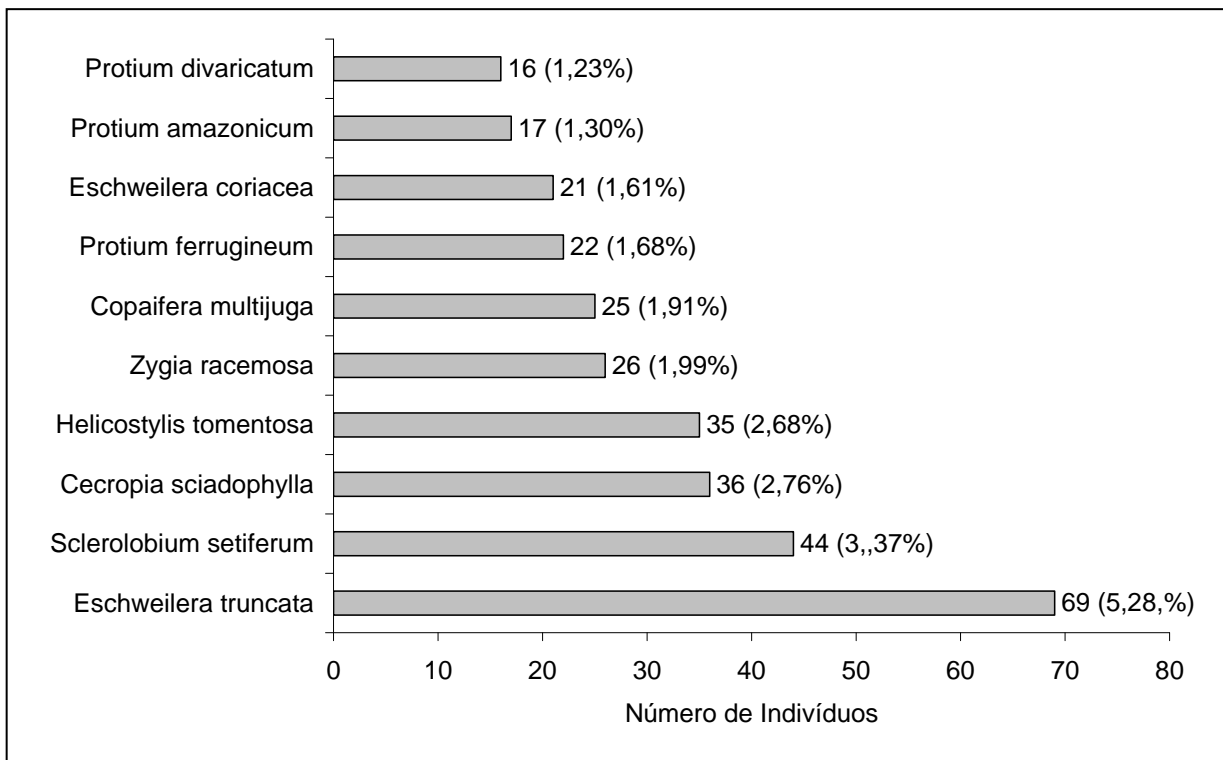

Figura 3.6.4.3-22 – Espécies botânicas mais representativas no Módulo MN1 em relação ao número de indivíduos.

O **Quadro 3.6.4.3-11** apresenta os parâmetros fitossociológicos das espécies arbóreas amostradas no Módulo MN1, em ordem decrescente de IVI (%).

Quadro 3.6.4.3-11 – Parâmetros fitossociológicos das espécies arbóreas amostradas no Módulo MN1.

Nome Científico	N	U	AB	DA	DR	FA	FR	DoA	DoR	IVC (%)	IVI (%)	PSR
morta	91	4	5,3046	36,4	6,97	80	0,75	2,122	9,23	8,1	5,65	4,74
<i>Sclerolobium setiferum</i>	44	4	3,4083	17,6	3,37	80	0,75	1,363	5,93	4,65	3,35	2,99
<i>Eschweilera truncata</i>	69	4	1,781	27,6	5,28	80	0,75	0,712	3,1	4,19	3,04	5,59
<i>Helicostylis tomentosa</i>	35	4	0,9548	14	2,68	80	0,75	0,382	1,66	2,17	1,7	3,37
<i>Copaifera multijuga</i>	25	3	0,9433	10	1,91	60	0,56	0,377	1,64	1,78	1,37	2,12
<i>Cecropia sciadophylla</i>	36	1	0,6113	14,4	2,76	20	0,19	0,245	1,06	1,91	1,34	2,28
<i>Zygia racemosa</i>	26	3	0,7855	10,4	1,99	60	0,56	0,314	1,37	1,68	1,31	1,79
<i>Eschweilera coriacea</i>	21	3	0,7475	8,4	1,61	60	0,56	0,299	1,3	1,45	1,16	2,03
<i>Ruizterania cassiquiarensis</i>	10	3	1,1732	4,0	0,77	60	0,56	0,469	2,04	1,40	1,12	0,61
<i>Vatairea sericea</i>	14	3	0,9316	5,6	1,07	60	0,56	0,373	1,62	1,35	1,09	1,00
<i>Protium ferrugineum</i>	22	3	0,4586	8,8	1,68	60	0,56	0,183	0,8	1,24	1,02	2,14
<i>Caryocar glabrum</i>	10	2	1,0356	4,0	0,77	40	0,38	0,414	1,8	1,28	0,98	0,68
<i>Pouteria guianensis</i>	9	2	1,0436	3,6	0,69	40	0,38	0,417	1,82	1,25	0,96	0,50

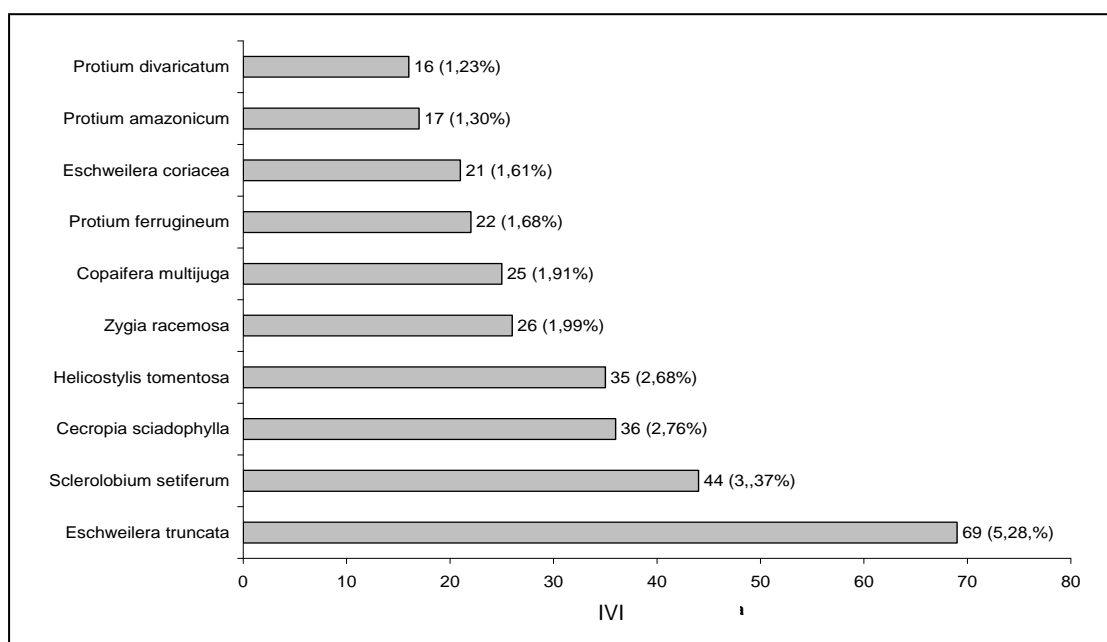
Nome Científico	N	U	AB	DA	DR	FA	FR	DoA	DoR	IVC (%)	IVI (%)	PSR
<i>Goupia glabra</i>	9	4	0,8151	3,6	0,69	80	0,75	0,326	1,42	1,05	0,95	0,42
<i>Protium amazonicum</i>	17	2	0,526	6,8	1,3	40	0,38	0,210	0,92	1,11	0,86	1,64
<i>Brosimum rubescens</i>	12	4	0,4677	4,8	0,92	80	0,75	0,187	0,81	0,87	0,83	0,89
<i>Protium decandrum</i>	15	3	0,4398	6,0	1,15	60	0,56	0,176	0,77	0,96	0,83	1,28
<i>Virola calophylla</i>	14	4	0,3436	5,6	1,07	80	0,75	0,137	0,6	0,83	0,81	1,33
<i>Bocageopsis multiflora</i>	12	3	0,4155	4,8	0,92	60	0,56	0,166	0,72	0,82	0,74	0,97
<i>Eschweilera tessmannii</i>	11	3	0,4625	4,4	0,84	60	0,56	0,185	0,8	0,82	0,74	1,11
<i>Protium divaricatum</i>	16	2	0,3584	6,4	1,23	40	0,38	0,143	0,62	0,92	0,74	1,54
<i>Aspidosperma nitidum</i>	3	3	0,7382	1,2	0,23	60	0,56	0,295	1,28	0,76	0,69	0,22
<i>Clarisia racemosa</i>	9	3	0,4602	3,6	0,69	60	0,56	0,184	0,8	0,74	0,68	0,75
<i>Erisma uncinatum</i>	2	2	0,8365	0,8	0,15	40	0,38	0,335	1,46	0,8	0,66	0,04
<i>Licania macrophylla</i>	7	3	0,4894	2,8	0,54	60	0,56	0,196	0,85	0,69	0,65	0,55
<i>Tachigali myrmecophylla</i>	11	4	0,2077	4,4	0,84	80	0,75	0,083	0,36	0,6	0,65	1,03
<i>Brosimum guianensis</i>	9	3	0,3842	3,6	0,69	60	0,56	0,154	0,67	0,68	0,64	0,58
<i>Parkia multijuga</i>	2	2	0,7895	0,8	0,15	40	0,38	0,316	1,37	0,76	0,63	0,04
<i>Protium spruceanum</i>	10	4	0,2111	4,0	0,77	80	0,75	0,084	0,37	0,57	0,63	0,71
<i>Swartzia polyphylla</i>	3	1	0,8252	1,2	0,23	20	0,19	0,33	1,44	0,83	0,62	0,14
<i>Micropholis guianensis</i>	9	3	0,3266	3,6	0,69	60	0,56	0,131	0,57	0,63	0,61	0,91
<i>Protium tenuifolium</i>	11	3	0,2481	4,4	0,84	60	0,56	0,099	0,43	0,64	0,61	0,96
<i>Naucleopsis ternstroemifolia</i>	8	3	0,3557	3,2	0,61	60	0,56	0,142	0,62	0,62	0,6	0,4
<i>Pouteria peruviana</i>	4	2	0,6344	1,6	0,31	40	0,38	0,254	1,1	0,71	0,6	0,16
<i>Protium giganteum</i>	9	2	0,4055	3,6	0,69	40	0,38	0,162	0,71	0,7	0,59	0,91
<i>Astrocaryum aculeatum</i>	7	4	0,2667	2,8	0,54	80	0,75	0,107	0,46	0,5	0,58	0,56
<i>Curupira tefeensis</i>	2	2	0,6726	0,8	0,15	40	0,38	0,269	1,17	0,66	0,57	0,04
<i>Osteophleum platyspermum</i>	5	3	0,4467	2,0	0,38	60	0,56	0,179	0,78	0,58	0,57	0,34
<i>Lueheopsis rosea</i>	5	4	0,3139	2,0	0,38	80	0,75	0,126	0,55	0,46	0,56	0,42
<i>Sclerolobium chrysophyllum</i>	6	3	0,3721	2,4	0,46	60	0,56	0,149	0,65	0,55	0,56	0,36
<i>Brosimum potabile</i>	3	3	0,4749	1,2	0,23	60	0,56	0,19	0,83	0,53	0,54	0,14
<i>Maprounea guianensis</i>	5	2	0,4974	2,0	0,38	40	0,38	0,199	0,87	0,62	0,54	0,18
<i>Caryocar villosum</i>	3	2	0,565	1,2	0,23	40	0,38	0,226	0,98	0,61	0,53	0,14
<i>Licania sprucei</i>	9	3	0,1944	3,6	0,69	60	0,56	0,078	0,34	0,51	0,53	0,61
<i>Protium apiculatum</i>	11	2	0,2217	4,4	0,84	40	0,38	0,089	0,39	0,61	0,53	1,03
<i>Licania rodriguesii</i>	2	2	0,5851	0,8	0,15	40	0,38	0,234	1,02	0,59	0,52	0,12
<i>Euterpe precatoria</i>	12	2	0,1387	4,8	0,92	40	0,38	0,055	0,24	0,58	0,51	0,98
<i>Ormosia paraensis</i>	5	3	0,3277	2,0	0,38	60	0,56	0,131	0,57	0,48	0,51	0,27
<i>Pterocarpus officinalis</i>	9	1	0,3737	3,6	0,69	20	0,19	0,149	0,65	0,67	0,51	0,58
<i>Protium robustum</i>	9	2	0,2427	3,6	0,69	40	0,38	0,097	0,42	0,56	0,5	0,91

Nome Científico	N	U	AB	DA	DR	FA	FR	DoA	DoR	IVC (%)	IVI (%)	PSR
<i>Virola michelii</i>	7	3	0,2383	2,8	0,54	60	0,56	0,095	0,41	0,48	0,5	0,56
<i>Vochysia vismiifolia</i>	6	2	0,3762	2,4	0,46	40	0,38	0,15	0,65	0,56	0,5	0,37
<i>Ferdinandusa goudotiana</i>	9	2	0,2252	3,6	0,69	40	0,38	0,09	0,39	0,54	0,49	0,82
<i>Protium heptaphyllum</i>	5	2	0,3935	2,0	0,38	40	0,38	0,157	0,68	0,53	0,48	0,42
<i>Stryphnodendron guianense</i>	7	2	0,3096	2,8	0,54	40	0,38	0,124	0,54	0,54	0,48	0,7
<i>Neea floribunda</i>	4	4	0,1969	1,6	0,31	80	0,75	0,079	0,34	0,32	0,47	0,25
<i>Anacardium spruceanum</i>	5	2	0,3601	2,0	0,38	40	0,38	0,144	0,63	0,5	0,46	0,34
<i>Astronium gracile</i>	6	2	0,3138	2,4	0,46	40	0,38	0,126	0,55	0,5	0,46	0,37
<i>Helicostylis scabra</i>	6	3	0,2073	2,4	0,46	60	0,56	0,083	0,36	0,41	0,46	0,45
<i>Attalea maripa</i>	4	4	0,1735	1,6	0,31	80	0,75	0,069	0,3	0,3	0,45	0,4
<i>Qualea paraensis</i>	1	1	0,6239	0,4	0,08	20	0,19	0,25	1,09	0,58	0,45	0,02
<i>Dulacia candida</i>	6	3	0,1657	2,4	0,46	60	0,56	0,066	0,29	0,37	0,44	0,53
<i>Pouteria bilocularis</i>	7	2	0,2368	2,8	0,54	40	0,38	0,095	0,41	0,47	0,44	0,7
<i>Licania coriacea</i>	7	2	0,2193	2,8	0,54	40	0,38	0,088	0,38	0,46	0,43	0,62
<i>Faramea torquata</i>	8	2	0,158	3,2	0,61	40	0,38	0,063	0,27	0,44	0,42	0,56
<i>Peltogyne paniculata</i>	4	4	0,1232	1,6	0,31	80	0,75	0,049	0,21	0,26	0,42	0,25
<i>Dulacia guianensis</i>	6	2	0,2218	2,4	0,46	40	0,38	0,089	0,39	0,42	0,41	0,45
<i>Eschweilera carinata</i>	5	3	0,1624	2,0	0,38	60	0,56	0,065	0,28	0,33	0,41	0,35
<i>Andira micrantha</i>	5	3	0,1465	2,0	0,38	60	0,56	0,059	0,26	0,32	0,4	0,34
<i>Heisteria barbata</i>	7	2	0,1674	2,8	0,54	40	0,38	0,067	0,29	0,41	0,4	0,7
<i>Protium nitidum</i>	6	3	0,1039	2,4	0,46	60	0,56	0,042	0,18	0,32	0,4	0,53
<i>Licania egleri</i>	4	3	0,1762	1,6	0,31	60	0,56	0,07	0,31	0,31	0,39	0,32
<i>Ocotea amazonica</i>	4	2	0,2764	1,6	0,31	40	0,38	0,111	0,48	0,39	0,39	0,32
<i>Pouteria hispida</i>	4	2	0,2804	1,6	0,31	40	0,38	0,112	0,49	0,4	0,39	0,16
<i>Naucleopsis ulei</i>	6	3	0,0671	2,4	0,46	60	0,56	0,027	0,12	0,29	0,38	0,6
<i>Protium crassipetalum</i>	7	2	0,1282	2,8	0,54	40	0,38	0,051	0,22	0,38	0,38	0,7
<i>Trattinnickia burseraefolia</i>	3	3	0,2041	1,2	0,23	60	0,56	0,082	0,36	0,29	0,38	0,22
<i>Cariniana decandra</i>	3	2	0,2814	1,2	0,23	40	0,38	0,113	0,49	0,36	0,37	0,23
<i>Chaunochiton kappleri</i>	2	2	0,3301	0,8	0,15	40	0,38	0,132	0,57	0,36	0,37	0,12
<i>Licania heteromorpha</i>	6	2	0,1603	2,4	0,46	40	0,38	0,064	0,28	0,37	0,37	0,52
<i>Sclerolobium melanocarpum</i>	5	2	0,2063	2,0	0,38	40	0,38	0,083	0,36	0,37	0,37	0,34
<i>Micropholis casiquiarensis</i>	4	2	0,2277	1,6	0,31	40	0,38	0,091	0,4	0,35	0,36	0,24
<i>Sloanea pubescens</i>	5	2	0,1826	2,0	0,38	40	0,38	0,073	0,32	0,35	0,36	0,43
<i>Pouteria petiolata</i>	6	2	0,1298	2,4	0,46	40	0,38	0,052	0,23	0,34	0,35	0,6
<i>Tapirira guianensis</i>	5	3	0,0523	2,0	0,38	60	0,56	0,021	0,09	0,24	0,35	0,35
<i>Apeiba echinata</i>	4	2	0,2004	1,6	0,31	40	0,38	0,08	0,35	0,33	0,34	0,4
<i>Protium opacum</i>	6	2	0,1117	2,4	0,46	40	0,38	0,045	0,19	0,33	0,34	0,45

Nome Científico	N	U	AB	DA	DR	FA	FR	DoA	DoR	IVC (%)	IVI (%)	PSR
<i>Brosimum longifolium</i>	5	2	0,1246	2,0	0,38	40	0,38	0,05	0,22	0,3	0,33	0,42
<i>Chrysophyllum pomiferum</i>	1	1	0,4137	0,4	0,08	20	0,19	0,165	0,72	0,4	0,33	0,02
<i>Eschweilera atropetiolata</i>	4	2	0,1784	1,6	0,31	40	0,38	0,071	0,31	0,31	0,33	0,25
<i>Inga huberi</i>	4	3	0,0774	1,6	0,31	60	0,56	0,031	0,13	0,22	0,33	0,33
<i>Heisteria densifrons</i>	4	3	0,0538	1,6	0,31	60	0,56	0,022	0,09	0,2	0,32	0,33
<i>Sloanea guianensis</i>	2	2	0,2555	0,8	0,15	40	0,38	0,102	0,44	0,3	0,32	0,12
<i>Glycydendron amazonicum</i>	3	2	0,1912	1,2	0,23	40	0,38	0,076	0,33	0,28	0,31	0,22
<i>Huberodendron swietenioides</i>	2	1	0,3323	0,8	0,15	20	0,19	0,133	0,58	0,37	0,31	0,12
<i>Jacaranda copaia</i>	3	1	0,2954	1,2	0,23	20	0,19	0,118	0,51	0,37	0,31	0,15
<i>Pouteria vernicosa</i>	4	2	0,1397	1,6	0,31	40	0,38	0,056	0,24	0,27	0,31	0,32
<i>Pseudolmedia laevigata</i>	5	2	0,0898	2,0	0,38	40	0,38	0,036	0,16	0,27	0,31	0,28
<i>Chrysophyllum colombianum</i>	3	3	0,0536	1,2	0,23	60	0,56	0,021	0,09	0,16	0,3	0,23
<i>Pouteria minima</i>	5	2	0,082	2,0	0,38	40	0,38	0,033	0,14	0,26	0,3	0,43
<i>Pouteria sp 250</i>	3	3	0,0561	1,2	0,23	60	0,56	0,022	0,1	0,16	0,3	0,3
<i>Trichilia schomburgkii</i>	5	2	0,0887	2,0	0,38	40	0,38	0,035	0,15	0,27	0,3	0,43
<i>Conceveiba guianensis</i>	5	2	0,0627	2,0	0,38	40	0,38	0,025	0,11	0,25	0,29	0,35
<i>Dialium guianense</i>	4	2	0,1159	1,6	0,31	40	0,38	0,046	0,2	0,25	0,29	0,33
<i>Inga paraensis</i>	3	2	0,1519	1,2	0,23	40	0,38	0,061	0,26	0,25	0,29	0,3
<i>Paypayrola grandiflora</i>	3	3	0,0425	1,2	0,23	60	0,56	0,017	0,07	0,15	0,29	0,15
<i>Sclerolobium micropetalum</i>	4	2	0,1055	1,6	0,31	40	0,38	0,042	0,18	0,24	0,29	0,4
<i>Batesia floribunda</i>	1	1	0,3344	0,4	0,08	20	0,19	0,134	0,58	0,33	0,28	0,02
<i>Inga macrophylla</i>	3	3	0,0344	1,2	0,23	60	0,56	0,014	0,06	0,14	0,28	0,23
<i>Ouratea discophora</i>	4	2	0,0851	1,6	0,31	40	0,38	0,034	0,15	0,23	0,28	0,25
<i>Pouteria cuspidata</i>	2	2	0,1868	0,8	0,15	40	0,38	0,075	0,33	0,24	0,28	0,04
<i>Protium gallosum</i>	4	2	0,0821	1,6	0,31	40	0,38	0,033	0,14	0,22	0,28	0,33
<i>Sacoglottis matogrossensis</i>	3	2	0,1352	1,2	0,23	40	0,38	0,054	0,24	0,23	0,28	0,3
<i>Sterculia excelsa</i>	2	2	0,1724	0,8	0,15	40	0,38	0,069	0,3	0,23	0,28	0,2
<i>Vochysia divergens</i>	3	2	0,1276	1,2	0,23	40	0,38	0,051	0,22	0,23	0,28	0,07
<i>Micropholis acutangula</i>	2	2	0,1646	0,8	0,15	40	0,38	0,066	0,29	0,22	0,27	0,05
<i>Pourouma minor</i>	4	2	0,0648	1,6	0,31	40	0,38	0,026	0,11	0,21	0,27	0,4
<i>Senefeldera macrophylla</i>	4	2	0,0797	1,6	0,31	40	0,38	0,032	0,14	0,22	0,27	0,33
<i>Theobroma subincanum</i>	4	2	0,0681	1,6	0,31	40	0,38	0,027	0,12	0,21	0,27	0,33
<i>Aspidosperma araracanga</i>	4	2	0,0611	1,6	0,31	40	0,38	0,024	0,11	0,21	0,26	0,4
<i>Cynometra bauhinifolia</i>	3	1	0,2141	1,2	0,23	20	0,19	0,086	0,37	0,3	0,26	0,3
<i>Diospyros cavalcantei</i>	2	2	0,1523	0,8	0,15	40	0,38	0,061	0,27	0,21	0,26	0,04
<i>Guatteria olivacea</i>	4	2	0,0505	1,6	0,31	40	0,38	0,02	0,09	0,2	0,26	0,33
<i>Hymenolobium excelsum</i>	2	2	0,1457	0,8	0,15	40	0,38	0,058	0,25	0,2	0,26	0,12

Nome Científico	N	U	AB	DA	DR	FA	FR	DoA	DoR	IVC (%)	IVI (%)	PSR
<i>Bocageopsis pleiosperma</i>	3	2	0,0783	1,2	0,23	40	0,38	0,031	0,14	0,18	0,25	0,15
<i>Eschweilera laevicarpa</i>	2	1	0,2339	0,8	0,15	20	0,19	0,094	0,41	0,28	0,25	0,12
<i>Iryanthera laevis</i>	4	2	0,0438	1,6	0,31	40	0,38	0,018	0,08	0,19	0,25	0,33
<i>Leonia glycyarpa</i>	3	2	0,0792	1,2	0,23	40	0,38	0,032	0,14	0,18	0,25	0,3
<i>Licania apetala</i>	3	2	0,0777	1,2	0,23	40	0,38	0,031	0,14	0,18	0,25	0,3
<i>Tapirira retusa</i>	2	1	0,2397	0,8	0,15	20	0,19	0,096	0,42	0,29	0,25	0,13
<i>Calycolpus goetheanus</i>	2	2	0,1183	0,8	0,15	40	0,38	0,047	0,21	0,18	0,24	0,12
<i>Iryanthera ulei</i>	3	2	0,0641	1,2	0,23	40	0,38	0,026	0,11	0,17	0,24	0,3
<i>Swartzia ingifolia</i>	4	1	0,1373	1,6	0,31	20	0,19	0,055	0,24	0,27	0,24	0,32
<i>Bixa arborea</i>	2	2	0,0914	0,8	0,15	40	0,38	0,037	0,16	0,16	0,23	0,2
<i>Cecropia distachya</i>	3	2	0,0569	1,2	0,23	40	0,38	0,023	0,1	0,16	0,23	0,3
<i>Chrysophyllum sanguinolentum</i>	3	2	0,0443	1,2	0,23	40	0,38	0,018	0,08	0,15	0,23	0,3
<i>Guatteria scytophylla</i>	2	2	0,0992	0,8	0,15	40	0,38	0,04	0,17	0,16	0,23	0,12
<i>Inga bicoloriflora</i>	3	2	0,0501	1,2	0,23	40	0,38	0,02	0,09	0,16	0,23	0,08
<i>Perebea mollis</i>	3	2	0,0452	1,2	0,23	40	0,38	0,018	0,08	0,15	0,23	0,23
<i>Pouteria cladantha</i>	2	2	0,0858	0,8	0,15	40	0,38	0,034	0,15	0,15	0,23	0,05
<i>Pouteria elegans</i>	3	2	0,0555	1,2	0,23	40	0,38	0,022	0,1	0,16	0,23	0,3
<i>Buchenavia parvifolia</i>	2	2	0,0763	0,8	0,15	40	0,38	0,031	0,13	0,14	0,22	0,2
<i>Couratari guianensis</i>	2	2	0,0774	0,8	0,15	40	0,38	0,031	0,13	0,14	0,22	0,2
<i>Eugenia protenta</i>	2	2	0,0702	0,8	0,15	40	0,38	0,028	0,12	0,14	0,22	0,13
<i>Ocotea rhynchophylla</i>	2	1	0,1782	0,8	0,15	20	0,19	0,071	0,31	0,23	0,22	0,12
<i>Sloanea nitida</i>	3	2	0,0329	1,2	0,23	40	0,38	0,013	0,06	0,14	0,22	0,23
<i>Vochysia biloba</i>	2	2	0,0692	0,8	0,15	40	0,38	0,028	0,12	0,14	0,22	0,2
<i>Eschweilera rhododendrifolia</i>	3	1	0,1185	1,2	0,23	20	0,19	0,047	0,21	0,22	0,21	0,07
<i>Pouteria filipes</i>	2	2	0,054	0,8	0,15	40	0,38	0,022	0,09	0,12	0,21	0,2
<i>Pouteria fimbriata</i>	2	2	0,0575	0,8	0,15	40	0,38	0,023	0,1	0,13	0,21	0,2
<i>Sclerolobium guianense</i>	2	2	0,0509	0,8	0,15	40	0,38	0,02	0,09	0,12	0,21	0,2
<i>Thyrsodium spruceanum</i>	2	2	0,0594	0,8	0,15	40	0,38	0,024	0,1	0,13	0,21	0,13
<i>Virola multinervia</i>	2	2	0,0633	0,8	0,15	40	0,38	0,025	0,11	0,13	0,21	0,2
<i>Abarema jupunba</i>	2	2	0,0472	0,8	0,15	40	0,38	0,019	0,08	0,12	0,2	0,2
<i>Diospyros carbonaria</i>	2	2	0,0349	0,8	0,15	40	0,38	0,014	0,06	0,11	0,2	0,13
<i>Duguetia stelechantha</i>	2	2	0,0383	0,8	0,15	40	0,38	0,015	0,07	0,11	0,2	0,13
<i>Licaria canella</i>	2	2	0,0344	0,8	0,15	40	0,38	0,014	0,06	0,11	0,2	0,2
<i>Pseudolmedia laevis</i>	4	1	0,0538	1,6	0,31	20	0,19	0,022	0,09	0,2	0,2	0,4
<i>Pterandra arborea</i>	2	2	0,0359	0,8	0,15	40	0,38	0,014	0,06	0,11	0,2	0,2
<i>Tetragastris panamensis</i>	2	2	0,033	0,8	0,15	40	0,38	0,013	0,06	0,11	0,2	0,13
<i>Anomalocalyx uleanus</i>	2	2	0,0275	0,8	0,15	40	0,38	0,011	0,05	0,1	0,19	0,13

Nome Científico	N	U	AB	DA	DR	FA	FR	DoA	DoR	IVC (%)	IVI (%)	PSR
<i>Balizia pedicellaris</i>	1	1	0,1839	0,4	0,08	20	0,19	0,074	0,32	0,2	0,19	0,02
<i>Buchenavia congesta</i>	2	2	0,027	0,8	0,15	40	0,38	0,011	0,05	0,1	0,19	0,05
<i>Couratari longipedicellata</i>	2	2	0,0243	0,8	0,15	40	0,38	0,01	0,04	0,1	0,19	0,2
<i>Erisma bicolor</i>	1	1	0,179	0,4	0,08	20	0,19	0,072	0,31	0,19	0,19	0,02
<i>Geissospermum urceolatum</i>	1	1	0,179	0,4	0,08	20	0,19	0,072	0,31	0,19	0,19	0,1
<i>Inga melionis</i>	2	2	0,0215	0,8	0,15	40	0,38	0,009	0,04	0,1	0,19	0,13
<i>Aniba terminalis</i>	3	1	0,074	1,2	0,23	20	0,19	0,03	0,13	0,18	0,18	0,23
<i>Couratari stellata</i>	1	1	0,1494	0,4	0,08	20	0,19	0,06	0,26	0,17	0,17	0,02
<i>Guapira opposita</i>	3	1	0,045	1,2	0,23	20	0,19	0,018	0,08	0,15	0,17	0,23
<i>Maquira calophylla</i>	3	1	0,0475	1,2	0,23	20	0,19	0,019	0,08	0,16	0,17	0,3
<i>Maquira sclerophylla</i>	2	1	0,0908	0,8	0,15	20	0,19	0,036	0,16	0,16	0,17	0,2
<i>Pourouma vilosa</i>	3	1	0,0567	1,2	0,23	20	0,19	0,023	0,1	0,16	0,17	0,3
<i>Roucheria punctata</i>	2	1	0,0862	0,8	0,15	20	0,19	0,034	0,15	0,15	0,16	0,2
<i>Stryphnodendron racemiferum</i>	1	1	0,1224	0,4	0,08	20	0,19	0,049	0,21	0,14	0,16	0,02
<i>Virola caducifolia</i>	3	1	0,0415	1,2	0,23	20	0,19	0,017	0,07	0,15	0,16	0,3
<i>Aniba canelilla</i>	2	1	0,0578	0,8	0,15	20	0,19	0,023	0,1	0,13	0,15	0,12
<i>Licania canescens</i>	2	1	0,0673	0,8	0,15	20	0,19	0,027	0,12	0,14	0,15	0,12
<i>Manilkara huberi</i>	1	1	0,1071	0,4	0,08	20	0,19	0,043	0,19	0,13	0,15	0,02
<i>Maquira guianensis</i>	2	1	0,064	0,8	0,15	20	0,19	0,026	0,11	0,13	0,15	0,13
<i>Peltogyne excelsa</i>	1	1	0,1034	0,4	0,08	20	0,19	0,041	0,18	0,13	0,15	0,02
<i>Unonopsis duckei</i>	1	1	0,1052	0,4	0,08	20	0,19	0,042	0,18	0,13	0,15	0,03
<i>Alchornea discolor</i>	2	1	0,0384	0,8	0,15	20	0,19	0,015	0,07	0,11	0,14	0,05
Apocynaceae sp 750	1	1	0,0812	0,4	0,08	20	0,19	0,032	0,14	0,11	0,14	0,02
<i>Aspidosperma desmanthum</i>	1	1	0,0861	0,4	0,08	20	0,19	0,034	0,15	0,11	0,14	0,02
<i>Buchenavia grandis</i>	1	1	0,0928	0,4	0,08	20	0,19	0,037	0,16	0,12	0,14	0,02
<i>Chrysophyllum</i> sp 500	1	1	0,0945	0,4	0,08	20	0,19	0,038	0,16	0,12	0,14	0,1
<i>Eschweilera collina</i>	2	1	0,0409	0,8	0,15	20	0,19	0,016	0,07	0,11	0,14	0,2
<i>Guarea silvatica</i>	2	1	0,0377	0,8	0,15	20	0,19	0,015	0,07	0,11	0,14	0,2
<i>Jacaranda brasiliiana</i>	2	1	0,051	0,8	0,15	20	0,19	0,02	0,09	0,12	0,14	0,2
<i>Licania latifolia</i>	1	1	0,0812	0,4	0,08	20	0,19	0,032	0,14	0,11	0,14	0,02
<i>Licania oblongifolia</i>	1	1	0,0928	0,4	0,08	20	0,19	0,037	0,16	0,12	0,14	0,02
<i>Macrolobium suaveolens</i>	2	1	0,0508	0,8	0,15	20	0,19	0,02	0,09	0,12	0,14	0,2
<i>Micropholis williamii</i>	2	1	0,0417	0,8	0,15	20	0,19	0,017	0,07	0,11	0,14	0,2
<i>Siparuna reginae</i>	2	1	0,045	0,8	0,15	20	0,19	0,018	0,08	0,12	0,14	0,13
<i>Sloanea floribunda</i>	2	1	0,0402	0,8	0,15	20	0,19	0,016	0,07	0,11	0,14	0,2
<i>Swartzia panacoco</i>	1	1	0,0928	0,4	0,08	20	0,19	0,037	0,16	0,12	0,14	0,1
<i>Dendrobangia boliviana</i>	1	1	0,0749	0,4	0,08	20	0,19	0,03	0,13	0,1	0,13	0,02

Nome Científico	N	U	AB	DA	DR	FA	FR	DoA	DoR	IVC (%)	IVI (%)	PSR
<i>Elizabetha rubriflora</i>	1	1	0,0718	0,4	0,08	20	0,19	0,029	0,12	0,1	0,13	0,1
<i>Ficus guianensis</i>	1	1	0,0796	0,4	0,08	20	0,19	0,032	0,14	0,11	0,13	0,02
<i>Minuartia guianensis</i>	2	1	0,033	0,8	0,15	20	0,19	0,013	0,06	0,11	0,13	0,2
<i>Naucleopsis caloneura</i>	2	1	0,0195	0,8	0,15	20	0,19	0,008	0,03	0,09	0,13	0,13
<i>Ocotea percurrens</i>	1	1	0,0688	0,4	0,08	20	0,19	0,028	0,12	0,1	0,13	0,1
<i>Protium grandifolium</i>	2	1	0,0289	0,8	0,15	20	0,19	0,012	0,05	0,1	0,13	0,2
<i>Pseudoptadenia psilostachya</i>	2	1	0,0305	0,8	0,15	20	0,19	0,012	0,05	0,1	0,13	0,05
<i>Sloanea fendleriana</i>	1	1	0,0749	0,4	0,08	20	0,19	0,03	0,13	0,1	0,13	0,1
<i>Trattinnickia peruviana</i>	2	1	0,0326	0,8	0,15	20	0,19	0,013	0,06	0,1	0,13	0,05
<i>Trichilia pallida</i>	2	1	0,0277	0,8	0,15	20	0,19	0,011	0,05	0,1	0,13	0,13
<i>Agonandra silvatica</i>	1	1	0,0602	0,4	0,08	20	0,19	0,024	0,1	0,09	0,12	0,1
<i>Duguetia surinamensis</i>	1	1	0,063	0,4	0,08	20	0,19	0,025	0,11	0,09	0,12	0,1
<i>Inga marginata</i>	1	1	0,063	0,4	0,08	20	0,19	0,025	0,11	0,09	0,12	0,1
<i>Ocotea cujumary</i>	1	1	0,0602	0,4	0,08	20	0,19	0,024	0,1	0,09	0,12	0,1
<i>Pouteria campanulata</i>	1	1	0,0484	0,4	0,08	20	0,19	0,019	0,08	0,08	0,12	0,02
<i>Sloanea synandra</i>	1	1	0,0548	0,4	0,08	20	0,19	0,022	0,1	0,09	0,12	0,1
<i>Vitex triflora</i>	1	1	0,0509	0,4	0,08	20	0,19	0,02	0,09	0,08	0,12	0,1
<i>Aiouea maguireana</i>	1	1	0,0326	0,4	0,08	20	0,19	0,013	0,06	0,07	0,11	0,02
<i>Dipteryx odorata</i>	1	1	0,0326	0,4	0,08	20	0,19	0,013	0,06	0,07	0,11	0,1
<i>Eugenia sp 200</i>	1	1	0,0413	0,4	0,08	20	0,19	0,017	0,07	0,07	0,11	0,1
<i>Helicostylis turbinata</i>	1	1	0,0436	0,4	0,08	20	0,19	0,017	0,08	0,08	0,11	0,1
<i>Hortia longifolia</i>	1	1	0,0306	0,4	0,08	20	0,19	0,012	0,05	0,06	0,11	0,1
<i>Iryanthera coriacea</i>	1	1	0,0336	0,4	0,08	20	0,19	0,013	0,06	0,07	0,11	0,1
<i>Licania pallida</i>	1	1	0,039	0,4	0,08	20	0,19	0,016	0,07	0,07	0,11	0,1
<i>Manilkara bidentata</i>	1	1	0,0347	0,4	0,08	20	0,19	0,014	0,06	0,07	0,11	0,02
<i>Mezilaurus itauba</i>	1	1	0,0368	0,4	0,08	20	0,19	0,015	0,06	0,07	0,11	0,1
<i>Miconia argyrophylla</i>	1	1	0,0368	0,4	0,08	20	0,19	0,015	0,06	0,07	0,11	0,1
<i>Miconia pyrifolia</i>	1	1	0,0296	0,4	0,08	20	0,19	0,012	0,05	0,06	0,11	0,1
<i>Micropholis venulosa</i>	1	1	0,0424	0,4	0,08	20	0,19	0,017	0,07	0,08	0,11	0,02
<i>Myrcia fallax</i>	1	1	0,0316	0,4	0,08	20	0,19	0,013	0,05	0,07	0,11	0,1
<i>Ocotea cinerea</i>	1	1	0,0368	0,4	0,08	20	0,19	0,015	0,06	0,07	0,11	0,1
<i>Parkia paraensis</i>	1	1	0,0347	0,4	0,08	20	0,19	0,014	0,06	0,07	0,11	0,1
<i>Protium altsonii</i>	1	1	0,039	0,4	0,08	20	0,19	0,016	0,07	0,07	0,11	0,1
<i>Sterculia frondosa</i>	1	1	0,0413	0,4	0,08	20	0,19	0,017	0,07	0,07	0,11	0,1
<i>Swartzia recurva</i>	1	1	0,0448	0,4	0,08	20	0,19	0,018	0,08	0,08	0,11	0,1
<i>Tabebuia serratifolia</i>	1	1	0,0336	0,4	0,08	20	0,19	0,013	0,06	0,07	0,11	0,1
<i>Tachigali venusta</i>	1	1	0,0316	0,4	0,08	20	0,19	0,013	0,05	0,07	0,11	0,1

Nome Científico	N	U	AB	DA	DR	FA	FR	DoA	DoR	IVC (%)	IVI (%)	PSR
<i>Xylopia aromatica</i>	1	1	0,0401	0,4	0,08	20	0,19	0,016	0,07	0,07	0,11	0,1
<i>Zeyheria tuberculosa</i>	1	1	0,0368	0,4	0,08	20	0,19	0,015	0,06	0,07	0,11	0,1
<i>Bellucia dichotoma</i>	1	1	0,0161	0,4	0,08	20	0,19	0,006	0,03	0,05	0,1	0,03
<i>Bertholletia excelsa</i>	1	1	0,0224	0,4	0,08	20	0,19	0,009	0,04	0,06	0,1	0,1
<i>Calliandra tenuiflora</i>	1	1	0,0224	0,4	0,08	20	0,19	0,009	0,04	0,06	0,1	0,1
<i>Casearia pitumba</i>	1	1	0,0121	0,4	0,08	20	0,19	0,005	0,02	0,05	0,1	0,1
<i>Cordia naidophylla</i>	1	1	0,0286	0,4	0,08	20	0,19	0,011	0,05	0,06	0,1	0,03
<i>Couepia guianensis</i>	1	1	0,0183	0,4	0,08	20	0,19	0,007	0,03	0,05	0,1	0,1
<i>Couratari tauari</i>	1	1	0,0154	0,4	0,08	20	0,19	0,006	0,03	0,05	0,1	0,1
<i>Croton cajuçara</i>	1	1	0,0224	0,4	0,08	20	0,19	0,009	0,04	0,06	0,1	0,03
Indeterminada 17	1	1	0,025	0,4	0,08	20	0,19	0,01	0,04	0,06	0,1	0,1
Indeterminada 18	1	1	0,0127	0,4	0,08	20	0,19	0,005	0,02	0,05	0,1	0,1
desc. 19	1	1	0,0161	0,4	0,08	20	0,19	0,006	0,03	0,05	0,1	0,03
<i>Diploptropis triloba</i>	1	1	0,0268	0,4	0,08	20	0,19	0,011	0,05	0,06	0,1	0,1
<i>Erisma calcaratum</i>	1	1	0,0183	0,4	0,08	20	0,19	0,007	0,03	0,05	0,1	0,1
<i>Eugenia patrisii</i>	1	1	0,0147	0,4	0,08	20	0,19	0,006	0,03	0,05	0,1	0,1
<i>Hirtella hispidula</i>	1	1	0,0127	0,4	0,08	20	0,19	0,005	0,02	0,05	0,1	0,1
<i>Hymenobium heterocarpum</i>	1	1	0,0268	0,4	0,08	20	0,19	0,011	0,05	0,06	0,1	0,1
<i>Inga grandiflora</i>	1	1	0,0268	0,4	0,08	20	0,19	0,011	0,05	0,06	0,1	0,1
<i>Inga rhynchocalyx</i>	1	1	0,0199	0,4	0,08	20	0,19	0,008	0,03	0,06	0,1	0,1
<i>Inga thibaudiana</i>	1	1	0,0215	0,4	0,08	20	0,19	0,009	0,04	0,06	0,1	0,1
<i>Licania octandra</i>	1	1	0,0176	0,4	0,08	20	0,19	0,007	0,03	0,05	0,1	0,03
<i>Licaria chrysophylla</i>	1	1	0,0168	0,4	0,08	20	0,19	0,007	0,03	0,05	0,1	0,1
<i>Maytenus guianensis</i>	1	1	0,0127	0,4	0,08	20	0,19	0,005	0,02	0,05	0,1	0,1
<i>Neea oppositifolia</i>	1	1	0,0207	0,4	0,08	20	0,19	0,008	0,04	0,06	0,1	0,1
<i>Ocotea douradensis</i>	1	1	0,0277	0,4	0,08	20	0,19	0,011	0,05	0,06	0,1	0,02
<i>Ocotea matogrossensis</i>	1	1	0,0121	0,4	0,08	20	0,19	0,005	0,02	0,05	0,1	0,03
<i>Ocotea minor</i>	1	1	0,0224	0,4	0,08	20	0,19	0,009	0,04	0,06	0,1	0,1
<i>Ocotea neblinae</i>	1	1	0,0286	0,4	0,08	20	0,19	0,011	0,05	0,06	0,1	0,1
<i>Oenocarpus bacaba</i>	1	1	0,014	0,4	0,08	20	0,19	0,006	0,02	0,05	0,1	0,1
<i>Parinari parvifolia</i>	1	1	0,0268	0,4	0,08	20	0,19	0,011	0,05	0,06	0,1	0,1
<i>Pourouma ferruginea</i>	1	1	0,0215	0,4	0,08	20	0,19	0,009	0,04	0,06	0,1	0,1
<i>Pourouma guianensis</i>	1	1	0,0215	0,4	0,08	20	0,19	0,009	0,04	0,06	0,1	0,1
<i>Pourouma sp200</i>	1	1	0,0154	0,4	0,08	20	0,19	0,006	0,03	0,05	0,1	0,1
<i>Pourouma tomentosa</i>	1	1	0,0161	0,4	0,08	20	0,19	0,006	0,03	0,05	0,1	0,1
<i>Pouteria ambelaniifolia</i>	1	1	0,0183	0,4	0,08	20	0,19	0,007	0,03	0,05	0,1	0,1
<i>Pouteria erythrochrysa</i>	1	1	0,0191	0,4	0,08	20	0,19	0,008	0,03	0,05	0,1	0,1

Nome Científico	N	U	AB	DA	DR	FA	FR	DoA	DoR	IVC (%)	IVI (%)	PSR
<i>Pouteria laevigata</i>	1	1	0,014	0,4	0,08	20	0,19	0,006	0,02	0,05	0,1	0,1
<i>Pouteria pallens</i>	1	1	0,0207	0,4	0,08	20	0,19	0,008	0,04	0,06	0,1	0,1
<i>Pouteria rostrata</i>	1	1	0,025	0,4	0,08	20	0,19	0,01	0,04	0,06	0,1	0,02
<i>Protium aracouchini</i>	1	1	0,0176	0,4	0,08	20	0,19	0,007	0,03	0,05	0,1	0,1
<i>Pterocarpus rohrii</i>	1	1	0,0121	0,4	0,08	20	0,19	0,005	0,02	0,05	0,1	0,1
<i>Quiina negrensis</i>	1	1	0,0259	0,4	0,08	20	0,19	0,01	0,04	0,06	0,1	0,1
<i>Rollinia insignis</i>	1	1	0,0161	0,4	0,08	20	0,19	0,006	0,03	0,05	0,1	0,03
<i>Siparuna glycyarpa</i>	1	1	0,0154	0,4	0,08	20	0,19	0,006	0,03	0,05	0,1	0,03
<i>Spathelia excelsa</i>	1	1	0,0168	0,4	0,08	20	0,19	0,007	0,03	0,05	0,1	0,1
<i>Sterculia pruriens</i>	1	1	0,0268	0,4	0,08	20	0,19	0,011	0,05	0,06	0,1	0,1
<i>Swartzia brachyrrachis</i>	1	1	0,0176	0,4	0,08	20	0,19	0,007	0,03	0,05	0,1	0,1
<i>Theobroma sylvestre</i>	1	1	0,0199	0,4	0,08	20	0,19	0,008	0,03	0,06	0,1	0,1
<i>Trichilia septentrionalis</i>	1	1	0,0127	0,4	0,08	20	0,19	0,005	0,02	0,05	0,1	0,1
<i>Vantanea macrocarpa</i>	1	1	0,0183	0,4	0,08	20	0,19	0,007	0,03	0,05	0,1	0,1
<i>Vouarana guianensis</i>	1	1	0,0127	0,4	0,08	20	0,19	0,005	0,02	0,05	0,1	0,1
<i>Zygia ramiflora</i>	1	1	0,025	0,4	0,08	20	0,19	0,01	0,04	0,06	0,1	0,1
<i>Brosimum acutifolium</i>	1	1	0,0097	0,4	0,08	20	0,19	0,004	0,02	0,05	0,09	0,1
<i>Cecropia purpurascens</i>	1	1	0,0092	0,4	0,08	20	0,19	0,004	0,02	0,05	0,09	0,03
<i>Cordia fallax</i>	1	1	0,0109	0,4	0,08	20	0,19	0,004	0,02	0,05	0,09	0,1
<i>Crepidospermum rhoifolium</i>	1	1	0,0097	0,4	0,08	20	0,19	0,004	0,02	0,05	0,09	0,03
<i>Enterolobium schomburgkii</i>	1	1	0,0097	0,4	0,08	20	0,19	0,004	0,02	0,05	0,09	0,03
<i>Faramea sp</i>	1	1	0,0115	0,4	0,08	20	0,19	0,005	0,02	0,05	0,09	0,1
<i>Guatteria foliosa</i>	1	1	0,0115	0,4	0,08	20	0,19	0,005	0,02	0,05	0,09	0,1
<i>Guatteria procera</i>	1	1	0,0115	0,4	0,08	20	0,19	0,005	0,02	0,05	0,09	0,1
<i>Inga suberosa</i>	1	1	0,0087	0,4	0,08	20	0,19	0,003	0,02	0,05	0,09	0,03
<i>Lecythis poiteaui</i>	1	1	0,0109	0,4	0,08	20	0,19	0,004	0,02	0,05	0,09	0,1
<i>Mabea speciosa</i>	1	1	0,0092	0,4	0,08	20	0,19	0,004	0,02	0,05	0,09	0,1
<i>Mezilaurus duckei</i>	1	1	0,0097	0,4	0,08	20	0,19	0,004	0,02	0,05	0,09	0,1
<i>Miconia macrophylla</i>	1	1	0,0109	0,4	0,08	20	0,19	0,004	0,02	0,05	0,09	0,1
<i>Miconia splendens</i>	1	1	0,0072	0,4	0,08	20	0,19	0,003	0,01	0,04	0,09	0,1
<i>Miconia tomentosa</i>	1	1	0,0109	0,4	0,08	20	0,19	0,004	0,02	0,05	0,09	0,03
<i>Mouriri dimorphandra</i>	1	1	0,0097	0,4	0,08	20	0,19	0,004	0,02	0,05	0,09	0,1
<i>Neea ovalifolia</i>	1	1	0,0081	0,4	0,08	20	0,19	0,003	0,01	0,05	0,09	0,03
<i>Ocotea tabacifolia</i>	1	1	0,0097	0,4	0,08	20	0,19	0,004	0,02	0,05	0,09	0,1
<i>Oenocarpus bataua</i>	1	1	0,0115	0,4	0,08	20	0,19	0,005	0,02	0,05	0,09	0,1
<i>Oenocarpus sp</i>	1	1	0,0109	0,4	0,08	20	0,19	0,004	0,02	0,05	0,09	0,1
<i>Pouteria anomala</i>	1	1	0,0087	0,4	0,08	20	0,19	0,003	0,02	0,05	0,09	0,1

Nome Científico	N	U	AB	DA	DR	FA	FR	DoA	DoR	IVC (%)	IVI (%)	PSR
<i>Rhodognaphalopsis faroensis</i>	1	1	0,0087	0,4	0,08	20	0,19	0,003	0,02	0,05	0,09	0,1
<i>Rinorea guianensis</i>	1	1	0,0092	0,4	0,08	20	0,19	0,004	0,02	0,05	0,09	0,1
<i>Senna multijuga</i>	1	1	0,0092	0,4	0,08	20	0,19	0,004	0,02	0,05	0,09	0,03
<i>Siparuna decipiens</i>	1	1	0,0097	0,4	0,08	20	0,19	0,004	0,02	0,05	0,09	0,03
<i>Sloanea schomburgkii</i>	1	1	0,0097	0,4	0,08	20	0,19	0,004	0,02	0,05	0,09	0,03
<i>Tabernaemontana muricata</i>	1	1	0,0115	0,4	0,08	20	0,19	0,005	0,02	0,05	0,09	0,03
<i>Virola theiodora</i>	1	1	0,0109	0,4	0,08	20	0,19	0,004	0,02	0,05	0,09	0,1
<i>Vismia cayennensis</i>	1	1	0,0092	0,4	0,08	20	0,19	0,004	0,02	0,05	0,09	0,03
<i>Xylopia benthamii</i>	1	1	0,0115	0,4	0,08	20	0,19	0,005	0,02	0,05	0,09	0,1
TOTAL	1.306	5	57,4675	522,4	100	10640	100	22,987	100	100	100	100

Legenda: N = número de indivíduos; U = número de parcelas onde a espécie foi encontrada; AB = área basal; DA = densidade absoluta; DR = densidade relativa; FA = frequência absoluta; FR = frequência relativa; DoA = dominância absoluta; DoR = dominância relativa; IVC = índice de valor de cobertura em porcentagem; IVI = índice de valor de importância em porcentagem; PSR = posição sociológica relativa.

O índice de valor de importância (IVI) foi utilizado como parâmetro fitossociológico quantitativo de caracterização da estrutura horizontal da vegetação. Quando calculado em nível de espécie, aponta, de forma comparativa, para aquelas de maior expressão na comunidade. As espécies com maior valor de IVI no módulo MN1, contribuindo com cerca de 20% do total encontrado, foram: *Sclerolobium setiferum*, *Eschweilera truncata*, *Helicostylis tomentosa*, *Copaifera multijuga*, *Cecropia sciadophylla*, *Zygia racemosa*, *Eschweilera coriacea*, *Ruizterania cassiquiarensis*, *Vatairea sericea* e *Protium ferrugineum*.

A **Figura 3.6.4.3-23** ordena as principais espécies do módulo MN1 pelo valor de IVI.



Figura 3.6.4.3-23 – Espécies botânicas mais representativas do módulo MN1 em relação ao índice de valor de importância (IVI).

A estrutura da vegetação do módulo MN1, examinada em função das distribuições de frequência absoluta de indivíduos em diferentes classes de tamanho em diâmetro, apontou para uma elevada concentração de indivíduos nas classes iniciais. Nota-se ainda uma redução progressiva no número de indivíduos nas classes de diâmetro superiores (**Figura 3.6.4.3-24**). Nesse caso, a forma de “J invertido”, que retrata a situação normal verificada em vegetações estáveis, foi assim observada no módulo MN1.

Análises pontuais, geralmente, apresentam pequeno poder de explicação para padrões de dinâmica de comunidades vegetais, sobretudo para o comportamento de populações específicas. Nesse sentido, a análise da estrutura de uma determinada vegetação pode revelar padrões variáveis ao longo de diferentes séries temporais. Enquanto a forma de “J invertido” possa indicar, em alguns casos, uma relativa estabilidade em nível de comunidade, algumas populações podem estar declinando ou em processo de expansão nessa comunidade, o que só pode ser examinado em diferentes momentos.

Levantamentos futuros nas parcelas permanentes poderão criar ferramentas úteis para o esclarecimento dessas questões, incluindo padrões de variação espacial, considerando a extensão e a natureza linear do empreendimento.

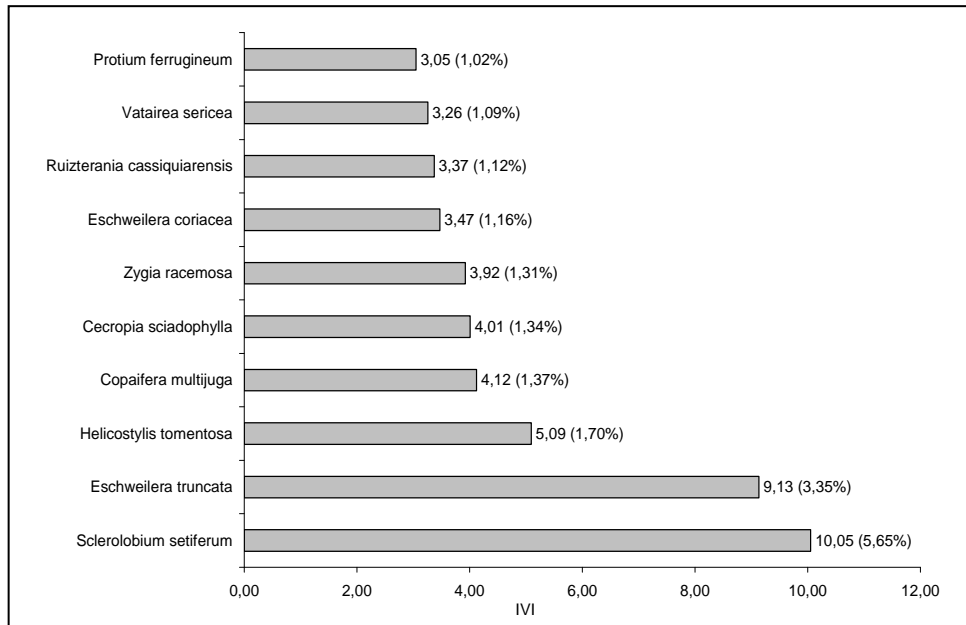

Figura 3.6.4.3-24 – Distribuição em relação às classes de diâmetro.

A análise dos valores de frequência absoluta de espécies nas 5 parcelas do módulo MN1 demonstrou que 53% das espécies estão distribuídas entre 0 a 20% das parcelas e que 31% se encontram entre 20% e 40% (**Figura 3.6.4.3-25**). No total, 84% das espécies estão em até 40% das parcelas, indicando, assim, a existência de grande heterogeneidade na distribuição do módulo MN1. Por outro lado, 12% das espécies são encontradas entre 40 e 60% das parcelas e apenas 4%, nas classes de 60% a 100%. Somado a isso, o valor do Grau de Homogeneidade de Labouriau (H) de -2,13 reflete a pequena representatividade de espécies generalistas ou com distribuição ampla; portanto, ressalta a heterogeneidade no módulo como um todo.

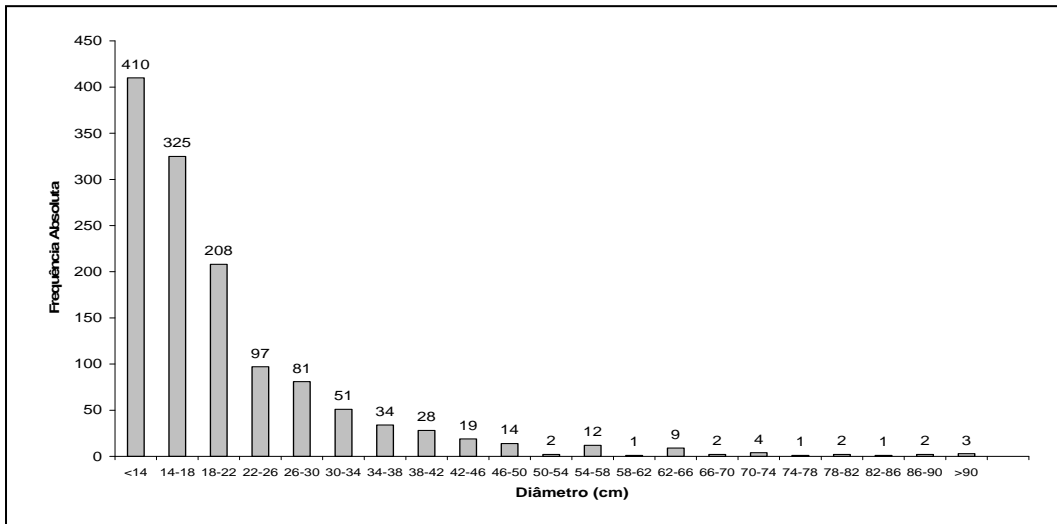

Figura 3.6.4.3-25 – Número de espécies encontradas por percentuais de parcelas amostradas no módulo MN1.
H = Grau de Homogeneidade de Labouriau.

A estrutura vertical da vegetação, examinada pelas distribuições de frequência individual por classe de altura das plantas arbóreas, apontou para a concentração de indivíduos nas classes intermediárias, que agruparam cerca de 54% dos indivíduos amostrados (**Figura 3.6.4.3-26**). Os estratos médio e superior contribuíram, respectivamente, com apenas 23 e 24% do total.

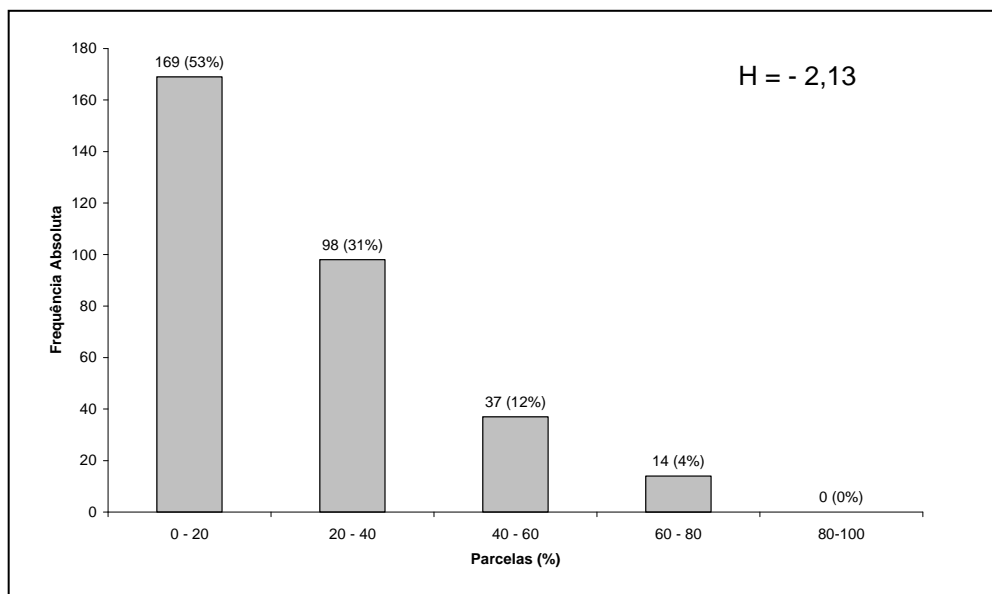

Figura 3.6.4.3-26 – Número de indivíduos do módulo MN1, em diferentes classes de altura

O **Quadro 3.6.4.3-12** apresenta os resultados para avaliação dos padrões de diversidade (Riqueza – R; índice de *Shannon* – H') e Equabilidade (índice de equabilidade de Pielou – J) para cada uma das 5 parcelas do Módulo MN1, bem como para o módulo como um todo. Destacam-se ainda os valores médios para as parcelas, com os respectivos desvios-padrão.

Quadro 3.6.4.3-12 – Valores para os índices de diversidade e equabilidade para as parcelas construídas no Módulo MN1

Parcela	N	R	H'	J
11	12	8	1,98	0,95
12	501	190	4,75	0,9
13	417	169	4,73	0,92
14	127	81	4,19	0,95
15	249	84	3,47	0,78
Média ± DP	261 ± 201	106 ± 74	3,82 ± 1,15	0,9 ± 0,07
Geral	1.306	318	5,03	0,87

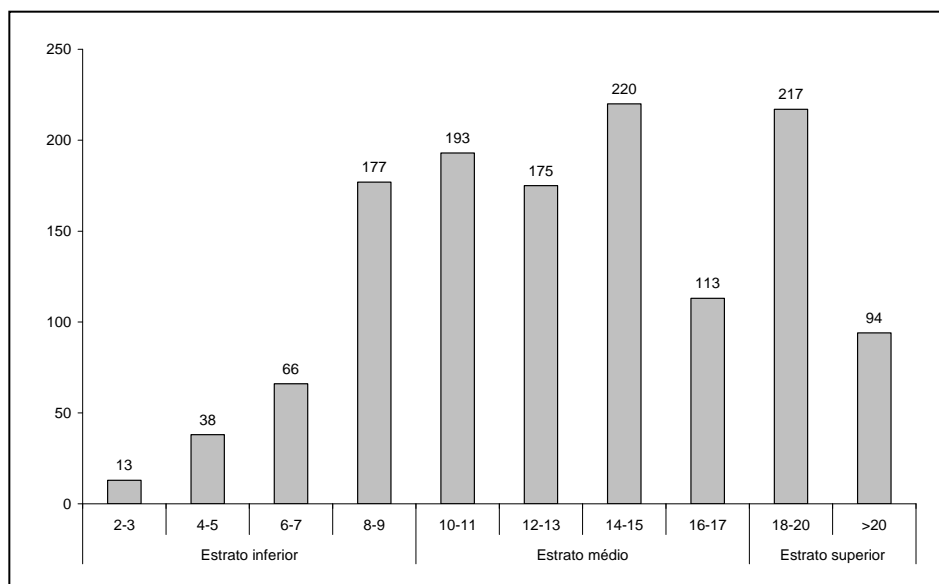
Legenda: N= Número de indivíduos amostrados; R= Riqueza de espécies amostradas; H' = Índice de diversidade de *Shannon* e J= Equabilidade de Pielou.

A riqueza variou de 8 a 190 entre as parcelas do Módulo MN1, sendo que a média foi de 106 ± 74 .

A diversidade, medida pelo índice de *Shannon*, variou entre $1,98\text{nats/ind}^{-1}$ e $4,75\text{nats/ind}^{-1}$, apresentando valor médio de $3,82 \pm 1,15\text{nats/ind}^{-1}$. Considerando o módulo como um todo, o valor de H' foi de $5,03\text{nats/ind}^{-1}$.

Para o índice de equabilidade de Pielou, a variação dos valores encontrados nas parcelas foi de 0,78 a 0,95, sendo o valor médio de $0,90 \pm 0,07$. O valor geral para o módulo foi de 0,87.

(2) Módulo M2

Este módulo está localizado no município de Chupinguaia (RO). Segue em direção ortogonal à diretriz do traçado até uma área de 6.000ha, predominantemente coberta de Florestas Estacional Semidecidual e Ombrófila Aberta, no bioma Amazônia.

A área total do módulo foi de 5ha, subdividido em 5 parcelas de 1ha cada, sendo que foram amostradas 125 subparcelas de 400m² cada uma.

Foi encontrada uma riqueza de 2.612 fustes (doravante chamados “indivíduos”) no levantamento florístico realizado, distribuídos em 172 espécies, 109 gêneros e 50 famílias botânicas. No processo de identificação realizado nas parcelas permanentes, 117 táxons (68%) foram identificados em nível de espécie, sendo 44 (25,6%) até o nível de gênero, 5 (2%) em nível de família e 6 indeterminados (3%). Do total encontrado, 30 árvores, ainda fixadas ao solo, apresentaram sinais de morte de sua estrutura aérea. A lista completa das espécies e demais níveis taxonômicos, até o nível de ordem, encontrados nas parcelas e para o módulo, de forma geral, é apresentado no **Quadro 3.6.4.3-13**.

No estrato arbóreo, podem ser verificadas as espécies: *Mezilaurus itauba*, *Endopleura uchi*, *Mouriri duckeana*, *Guatteria* sp 6, *Sacoglottis* sp, *Calophyllum brasiliense*, *Vochysia bifalcata*, *Tachigali paniculatum*. No sub-bosque, os gêneros mais comuns são: *Scleria*, *Selaginella*, *Olyra*, *Calathea*, *Psychotria*, *Araeococcus*, *Anemopaegma*, *Brachiaria*, *Commelina*, *Memora*, *Monotagma*, *Polypodium*, *Quiina*, *Taccarum* e *Uncaria*.

Quadro 3.6.4.3-13 – Lista de espécies encontradas nas 5 parcelas do módulo M2

Ordem	Família	Gênero	Espécie	Autor	Parcelas					Total Geral
					1	2	3	4	5	
Apiales	Araliaceae	<i>Schefflera</i>	<i>morotoni</i>	(Aubl.) Maguire et al.	1	1	2			4
Aquifoliales	Aquifoliaceae	<i>Ilex</i>	<i>affinis</i>	Garon.			1			1
			sp 2			1			1	
Caryophyllales	Nyctaginaceae	<i>Guapira</i>	sp 4		3	9	7	11	6	36
Celastrales	Celastraceae	<i>Maytenus</i>	<i>guianensis</i>	Klot.				1	3	4
Ericales	Ebenaceae	<i>Diospyros</i>	sp 3			1		3	6	10
	Lecythidaceae	<i>Eschweilera</i>	<i>coriacea</i>	(Poepp.) Miers	1	4	3	1		9
		<i>Lecythis</i>	<i>pononis</i>	Camb.			1			1
	Sapotaceae	<i>Micropholis</i>	sp 3			1				1
		<i>Pouteria</i>	<i>filipes</i>	Eyma				1		1
			<i>hispida</i>	Eyma					1	1
			<i>minima</i>	T.D. Tenn.			1	6	4	11
			sp 1						1	1
	<i>venosa</i>	(Mart.) Baehni			1	1		2		
Theaceae	<i>Gordonia</i>	<i>fruticosa</i>	(Schrad.) H. Keng.					1	1	
Euasterídeas I	Boraginaceae	<i>Cordia</i>	<i>sellowiana</i>	Cham.				1	1	
Fabales	Fabaceae	<i>Bocoa</i>	<i>viridiflora</i>	(Ducke) Cowan.				1		1
		<i>Cassia</i>	sp		4		1			5
		<i>Copaifera</i>	<i>multijuga</i>	Hayne			2	5		7
		<i>Diploptropis</i>	<i>triloba</i>	Gleason		7	5			12
		<i>Dipteryx</i>	<i>odorata</i>	(Aubl.) Willd		1		1		2
			<i>polyphylla</i>	(Huber) Ducke		1			3	1
		<i>Enterolobium</i>	<i>schomburgkii</i>	(Benth.) Benth.		1	3	2	2	2
Fabaceae	sp 4					1		1	2	

Ordem	Família	Gênero	Espécie	Autor	Parcelas					Total Geral
					1	2	3	4	5	
Fabales (cont.)	Fabaceae (cont.)	Fabaceae (cont.)	sp 7		3					3
		<i>Hymenaea</i>	<i>courbaril</i>	L.		7	4	4	7	22
		<i>Hymenolobium</i>	<i>modestum</i>	Ducke	1	2	2	7	6	18
		<i>Inga</i>	sp 1		8	2			2	12
			sp 2				1		1	2
			sp 3		2		2			4
			sp 4		10	1			2	13
			sp 6		2	1				3
		<i>Monopteryx</i>	sp		1					1
		<i>Ormosia</i>	<i>paraensis</i>	Ducke			1			1
		<i>Pterocarpus</i>	<i>officinalis</i>	Jacq.	1	2	3			6
		<i>Senna</i>	<i>riparia</i>	Kunth		1				1
		<i>Stryphnodendron</i>	<i>guianense</i>	(Aubl.) Benth.	3					3
		<i>Swartzia</i>	<i>corrugata</i>	Benth.	4	1	2			7
		<i>Tachigali</i>	<i>guianensis</i>	(Benth.) Zarucchi & Herend.		5	17	6	2	30
<i>paniculatum</i>	Vogel.		1	3	20	11	8	43		
sp							12	12		
Garryales	Icacinaceae	<i>Discophora</i>	<i>guianensis</i>	Miers	3	1			4	
Gentianales	Apocynaceae	Apocynaceae	sp 1		4	6	9	4	8	31
		<i>Aspidosperma</i>	<i>illustre</i>	(Vell.) Kuhlm. & Pirajá.	2	4	6	5	3	20
			<i>nitidum</i>	Benth. ex Müll. Arg.	2	2	4	6	1	15
			<i>nobile</i>	M. Arg.					1	1
			<i>schultesii</i>	Woodson					1	1
			sp 10			1				1
			sp 11					3	2	5
<i>subincanum</i>	Mart.			1			1			

Ordem	Família	Gênero	Espécie	Autor	Parcelas					Total Geral	
					1	2	3	4	5		
Gentianales (cont.)	Apocynaceae (cont.)	<i>Himatanthus</i>	<i>articulathus</i>	(Vahl) Woodson	1	2				3	
			sp			1			1		
		<i>Macoubea</i>	sp		1			1		2	
	Rubiaceae		<i>Cordia</i>	<i>sessilis</i>	(Vell.) Kuntze		3	3			6
			<i>Faramea</i>	sp			2	1	5	3	11
			<i>Ferdinandusa</i>	<i>hirsuta</i>	Standl.					1	1
			<i>Palicourea</i>	<i>guianensis</i>	Aubl.			1			1
Rubiaceae			sp 3				1	1		2	
Indeterminada	Indeterminada	Indeterminada	21		1					1	
			22			1				1	
			23		6						6
			24			1					1
			25			1		4			5
			26				1		2		3
Lamiales	Bignoniaceae	<i>Jacaranda</i>	<i>copaia</i>	(Aubl.) D.Don			2			2	
		<i>Tabebuia</i>	<i>serratifolia</i>	(Vahl.) Nich.	3	6	3	3		15	
	Lamiaceae	<i>Vitex</i>	<i>cymosa</i>	Bertero ex Spreng		1		5		6	
Lurales	Lauraceae	<i>Licaria</i>	<i>canella</i>	(Meissn.) Kosterm.		1		1		2	
		<i>Mezilaurus</i>	<i>itauba</i>	(Meissn.) Taub.	4	22	10	31	8	75	
		<i>Ocotea</i>	<i>guianensis</i>	Aubl.	6	2	2	4	1	15	
			sp 1					1	1	2	
			sp 2		1					1	
			sp 3			1	5		6	12	
			sp 6		1	11	8	47	15	82	
sp 7		1					1				
Magnoliales	Annonaceae	<i>Annona</i>	<i>ambotay</i>	Aubl.			1	1	2		

Ordem	Família	Gênero	Espécie	Autor	Parcelas					Total Geral	
					1	2	3	4	5		
Magnoliales (cont.)	Annonaceae (cont.)	<i>Duguetia</i>	<i>riparia</i>	Huber.	2			5	2	9	
			sp 3		1				1	2	
		<i>Guatteria</i>	sp 2		1					4	5
			sp 4			1	1				2
		<i>Unonopsis</i>	<i>duckei</i>	R. E. Fr.	2	17	7	22	8	56	
			<i>lindmanii</i>	R. E. Fries.	2	6	8	11	3	30	
	<i>Xylopia</i>	<i>emarginata</i>	Mart.		1	1	9	1	12		
	Myristicaceae	<i>Iryanthera</i>	<i>ulei</i>	Warb.	3	1	2	1		7	
			<i>Virola</i>	<i>michelii</i>	Heckel			1		1	2
sp						3			3		
Malpighiales	Caryocaraceae	<i>Caryocar</i>	<i>glabrum</i>	Pers.	9	1		1		11	
			sp			3	4	4	3	14	
	Chrysobalanaceae	<i>Licania</i>	<i>gracilipes</i>	Taub.			2	31	3	36	
			sp 1			9				9	
			sp 3				2			2	
			sp 7			8	11	20	12	51	
	Clusiaceae	<i>Calophyllum</i>	<i>brasiliense</i>	Camb.	1	15	9	10	10	45	
			<i>Moronobea</i>	<i>coccinea</i>	Aubl.		4			1	5
			<i>Tovomita</i>	sp			2			2	4
	Euphorbiaceae	<i>Alchornea</i>	<i>triplinervia</i>	(Spreng.) M. Arg.		1				1	
			<i>Aparisthmium</i>	<i>cordatum</i>	(Juss.) Baill.	2	5	1		3	11
			<i>Croton</i>	<i>urucurana</i>	Baill.	2					2
			<i>Mabea</i>	<i>fistulifera</i>	Mart.	39	4		4	4	51
	Humiriaceae	<i>Endopleura</i>	<i>uchi</i>	(Huber) Cuatrec.					1	1	
			<i>Sacoglottis</i>	<i>matogrossensis</i>	Malmae.		1			1	2
sp					6	4		8	3	21	

Ordem	Família	Gênero	Espécie	Autor	Parcelas					Total Geral	
					1	2	3	4	5		
Malpighiales (cont.)	Hypericaceae	<i>Vismia</i>	<i>brasiliensis</i>	Choisy	2		1			3	
	Malpighiaceae	<i>Byrsonima</i>	sp 6		6	4	8	3	2	23	
	Ochnaceae	<i>Ouratea</i>	<i>parviflora</i>	(DC.) Baill.		1	3	7		11	
	Putranjivaceae	<i>Drypetes</i>	<i>sessiliflora</i>	Allemão		1				1	
	Quiinaceae	<i>Lacunaria</i>	<i>jenmanii</i>	Ducke				1		1	
			<i>Pogonophora</i>	<i>schomburgkiana</i>	Miers.	1	8	5	17	18	49
			<i>Quiina</i>	<i>negrensis</i>	A.C.Sm.				2		2
	Rhizophoraceae	<i>Sterigmataleum</i>	<i>obovatum</i>	Kuhlmann		2	1	14	11	28	
Salicaceae	<i>Casearia</i>	<i>decandra</i>	Jacq.	2	5	30	1	1	39		
		sp 4		50					50		
Malvales	Bixaceae	<i>Cochlospermum</i>	<i>vitifolium</i>	(Willd.) Spreng.	3					3	
	Malvaceae	<i>Apeiba</i>	<i>tibourbou</i>	Aubl.	1	2		1		4	
			<i>eriotheca</i>	<i>pentaphylla</i>	(Vell.) A. Robyns	3	2	2	1	1	9
			<i>Guazuma</i>	<i>ulmifolia</i>	Lam.	13	2	5	1	3	24
			<i>Huberodendron</i>	<i>swieteniooides</i>	(Gleason) Ducke	1	4	4	1	2	12
			<i>Theobroma</i>	<i>speciosum</i>	Willd. ex Spreng.		1				1
morta	morta	morta	morta		2	12	7	5	4	30	
Myrtales	Combretaceae	<i>Buchenavia</i>	<i>parvifolia</i>	Ducke		3		1		4	
	Melastomataceae	<i>Bellucia</i>	<i>grossularioides</i>	(L.) Triana	1		6	1	1	9	
			<i>chamissois</i>	Naud.		1				1	
			<i>cinnamomifolia</i>	(DC.) Naud.		2		2		4	
			sp 4					1	1	2	
			sp 6				1			1	
			<i>urophylla</i>	DC.		1		1		2	
	<i>Mouriri</i>	<i>duckeana</i>	Morley		15	3	2	5	25		
	Myrtaceae	<i>Myrcia</i>	sp 5		25			4		29	

Ordem	Família	Gênero	Espécie	Autor	Parcelas					Total Geral
					1	2	3	4	5	
Myrtales (cont.)	Myrtaceae (cont.)	<i>Myrcia</i> (cont.)	sp 6		2					2
			<i>tomentosa</i>	(Aubl.) DC.				1		1
	Vochysiaceae	<i>Qualea</i>	<i>paraensis</i>	Ducke	1	1	1	1	1	5
			<i>bifalcata</i>	Warm.		2		17	5	24
			<i>biloba</i>	Ducke		1			1	2
		<i>hankeana</i>	(Spreng.) Mart.			2			2	
Oxalidales	Connaraceae	<i>Connarus</i>	<i>perrottetii</i>	(DC.) Planch.		3	1			4
	Elaeocarpaceae	<i>Sloanea</i>	<i>pubescens</i>	Benth.		2	2			4
			sp		5	17	6	7	10	45
Pandanales	Arecaceae	<i>Maximiliana</i>	<i>maripa</i>	(Aubl.) Drude	1				1	2
			<i>Oenocarpus</i>	<i>distichus</i>	Mart.	2		2	23	3
Proteales	Proteaceae	<i>Roupala</i>	<i>montana</i>	Aubl.			1	1		2
Rosales	Moraceae	<i>Brosimum</i>	<i>guianense</i>	(Aubl.) Huber		1	2	2	1	6
			<i>parinarioides</i>	Ducke			1			1
			<i>rubescens</i>	Taub.		2		1		3
			sp 3						1	1
		<i>Clarisia</i>	<i>racemosa</i>	Ruiz & Pavon		5		2		7
		<i>Ficus</i>	sp 4		1					1
		<i>Helicostylis</i>	<i>scabra</i>	(J. F. Macbr.) C. C. Berg.		5	3	3	9	20
			<i>tomentosa</i>	(Planch. & Endl.)					1	1
		<i>Maquira</i>	<i>calophylla</i>	(Planch. & Endl.) C.C. Berg	2			1		3
		<i>Naucleopsis</i>	<i>caloneura</i>	(Hub. Ducke)		2			1	3
			<i>macrophylla</i>	Miq.		2				2
		<i>Perebea</i>	<i>mollis</i>	(Planch. & Endl.) Huber	2					2
		<i>Pseudolmedia</i>	<i>laevis</i>	(Ruiz & Pav.) Macbr		3		1	1	5
	Urticaceae	<i>Cecropia</i>	sp		3	1	2		1	7

Ordem	Família	Gênero	Espécie	Autor	Parcelas					Total Geral
					1	2	3	4	5	
Rosales (cont.)	Urticaceae (cont.)	<i>Pourouma</i>	<i>cuspidata</i>	Warb. & Mildbr.		2	1			3
Santalales	Olacaceae	<i>Chaunochiton</i>	<i>kappleri</i>	(Sagot ex Engl.) Ducke		1	1		1	3
		<i>Dulacia</i>	<i>candida</i>	(Poepp.) Kuntze.		3	1	8	14	26
		<i>Heisteria</i>	sp			2		4	2	8
		<i>Minquartia</i>	<i>guianensis</i>	Aubl.	4	11	13	1	3	32
Sapindales	Anacardiaceae	<i>Astronium</i>	<i>lecointei</i>	Ducke	2	4	4	3	14	27
		<i>Tapirira</i>	<i>obtusa</i>	(Benth.) J. D. Mitchell.	12	3	7	1	1	24
	Burseraceae	<i>Protium</i>	<i>apiculatum</i>	Swart.			2	1		3
			<i>hebetatum</i>	Daly.				6	4	10
		<i>Trattinnickia</i>	<i>burseraefolia</i>	(Mart.) Willd.B	8	1		1	2	12
	Meliaceae	<i>Guarea</i>	<i>guidonia</i>	(L.) Sleumer		1				1
	Rutaceae	Rutaceae	sp 1			2	5	4	2	13
		<i>Spathelia</i>	<i>excelsa</i>	(K.Krause) R. S. Cowan & Brizicky.				4		4
	Sapindaceae	<i>Matayba</i>	<i>elaeagnoides</i>	Radlk.			1			1
			<i>guianensis</i>	Aubl.			3			3
		<i>Toulicia</i>	<i>laevigata</i>	Radlk.	4	10	12	17	10	53
Simaroubaceae	<i>Simaba</i>	<i>polyphylla</i>	(Cavalcante) W.W.Thomas (Branch).				1		1	
	<i>Simarouba</i>	<i>amara</i>	Aubl.		2		4	3	9	

Foram encontradas 5 espécies sob algum grau de ameaça, que estão classificadas no **Quadro 3.6.4.3-14**.

Quadro 3.6.4.3-14 – Espécies sob algum grau de ameaça encontradas no módulo M2

NOME CIENTÍFICO	NOME POPULAR	STATUS	FONTE
<i>Aspidosperma nobile</i>	peroba-branca	Criticamente em Perigo	SMA-SP, 2004
<i>Helicostylis tomentosa</i>	amora-da-mata	Baixo Risco / Menor Preocupação	IUCN, 2008
<i>Mezilaurus itauba</i>	itaúba	Vulnerável	IUCN, 2008
<i>Minquartia guianensis</i>	quariquara	Baixo Risco / Quase Ameaçada	IUCN, 2008
<i>Pouteria minima</i>	abiurana	Em Perigo	IUCN, 2008

A **Figura 3.6.4.3-27** apresenta a relação entre o número de espécies, em função do número das subparcelas do módulo M2. Nota-se que a curva se estabilizou, mantendo-se constante até o final da amostragem, aproximadamente, a partir da subparcela 190. Esses resultados apontam para a boa representatividade da amostragem realizada, mostrando-se assim adequada para utilização nas análises florísticas e fitossociológicas.

Destaca-se aqui a análise criteriosa sobre a curva espécies-área, uma vez que sua pertinência ao tipo de empreendimento e o propósito que se dá a este estudo possuem características próprias, tendo-se sempre em mente a natureza linear e a considerável extensão do empreendimento.



Figura 3.6.4.3-27: Relação espécies x área para as amostragens do módulo M2.

A **Figura 3.6.4.3-28** apresenta o dendrograma que contempla a matriz com os coeficientes de similaridade (Sørensen) das distâncias euclidianas para as parcelas amostradas no Módulo M2. Verificou-se a ocorrência de similaridade florística entre as parcelas 22, 24 e 25.

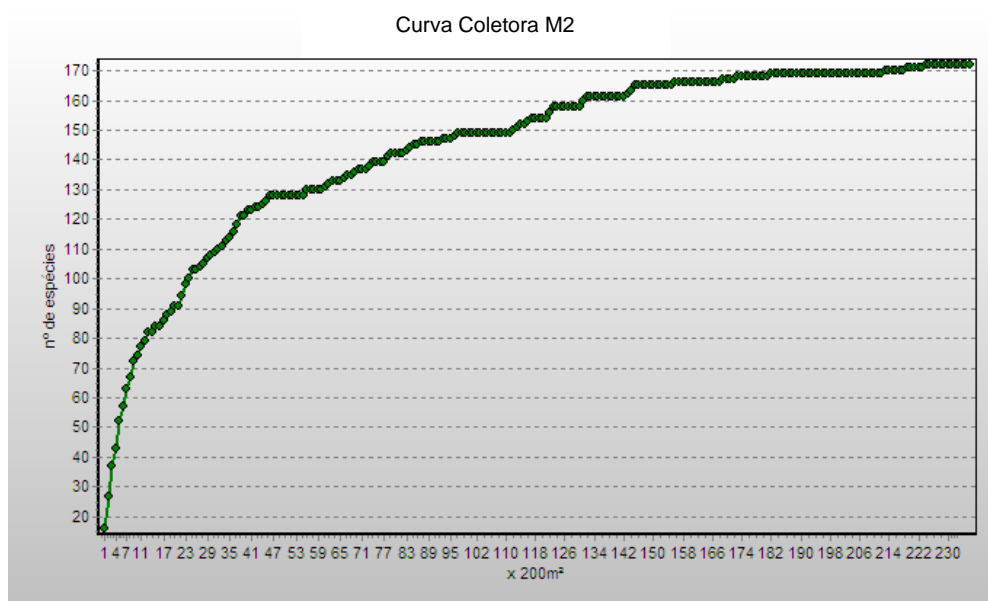

Figura 3.6.4.3-28 - Dendrograma com o índice de Sorensen e o índice de distância euclidiana para as parcelas do módulo M2.

A análise da composição florística encontrada no módulo M2 considera as famílias botânicas que concentram a maior parte das espécies levantadas (93 espécies – 54% do total), sendo estas, em ordem decrescente em relação à riqueza: Fabaceae, Moraceae, Apocynaceae, Annonaceae, Lauraceae, Melastomataceae, Desconhecida, Sapotaceae, Malvaceae e Rubiaceae.

A distribuição de frequência absoluta, com os respectivos valores de frequência relativa, do número de espécies para as famílias descritas acima é apresentada na **Figura 3.6.4.3-29**. As 79 espécies restantes estão distribuídas em 41 famílias, onde quatro apresentaram 4 espécies (9% do total); sete, 3 espécies (12%); onze, 2 (13%) e dezenove, 1 (11% do total).

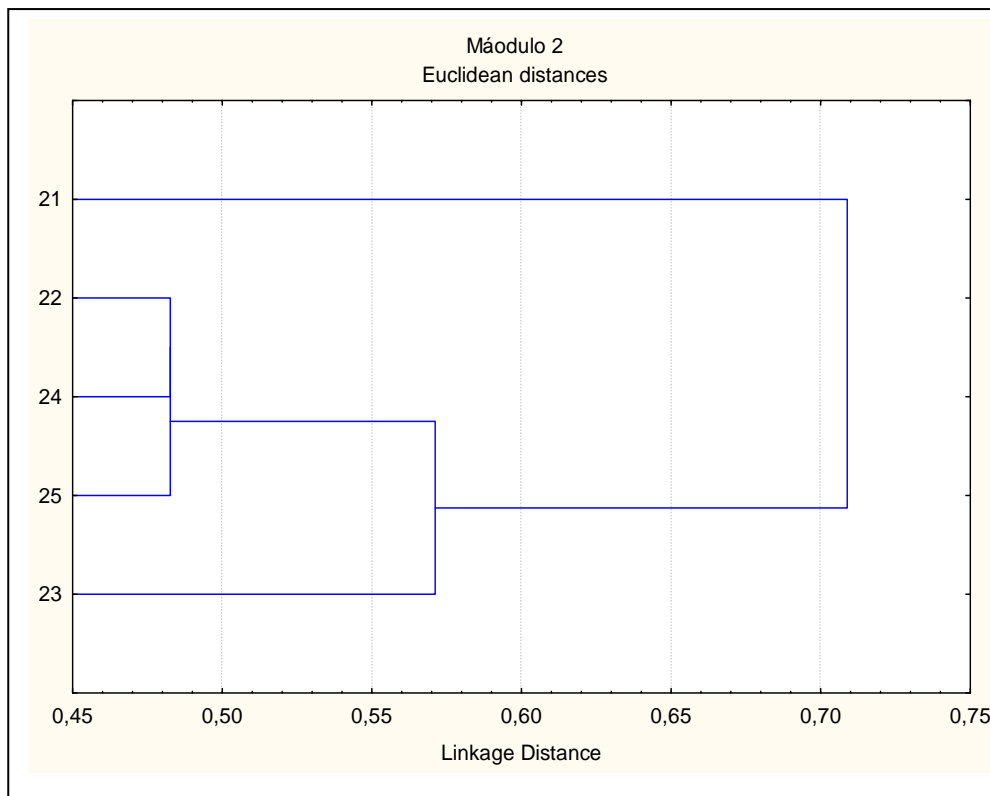

Figura 3.6.4.3-29 - Famílias botânicas mais representativas do módulo M2 em relação ao número de espécies. Os valores entre parênteses indicam a frequência relativa.

As famílias mais representativas em termos de número de indivíduos, concentrando cerca de 57,3% do total amostrado, foram: Fabaceae, Lauraceae, Annonaceae, Chrysobalanaceae, Salicaceae, Apocynaceae, Olacaceae, Euphorbiaceae, Sapindaceae e Moraceae (**Figura 3.6.4.3-30**). Nota-se que as três primeiras famílias apresentadas acima contribuíram com cerca de 29% do total.

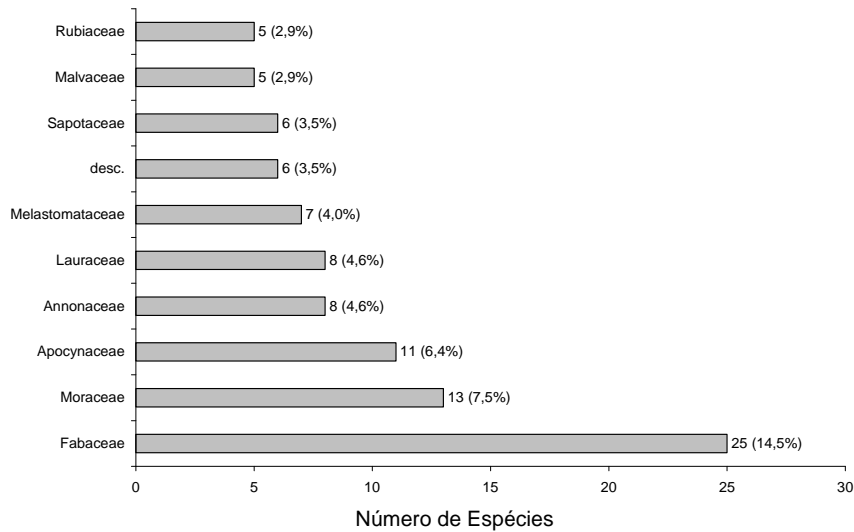

Figura 3.6.4.3-30 - Famílias botânicas mais representativas no módulo M2 em relação ao número de indivíduos. Os valores entre parênteses indicam a frequência relativa.

A **Figura 3.6.4.3-31** apresenta as espécies mais representativas em relação ao número de indivíduos encontrados, sendo estas: *Ocotea* sp 6, *Mezilaurus itauba*, *Unonopsis duckei*, *Toulicia laevigata*, *Licania* sp, *Mabea fistulifera*, *Casearia* sp 4, *Pogonophora schomburgkiana*, *Calophyllum brasiliense* e *Sloanea* sp. As 3 primeiras espécies dominantes contribuíram com cerca de 12% do total de espécies amostradas.

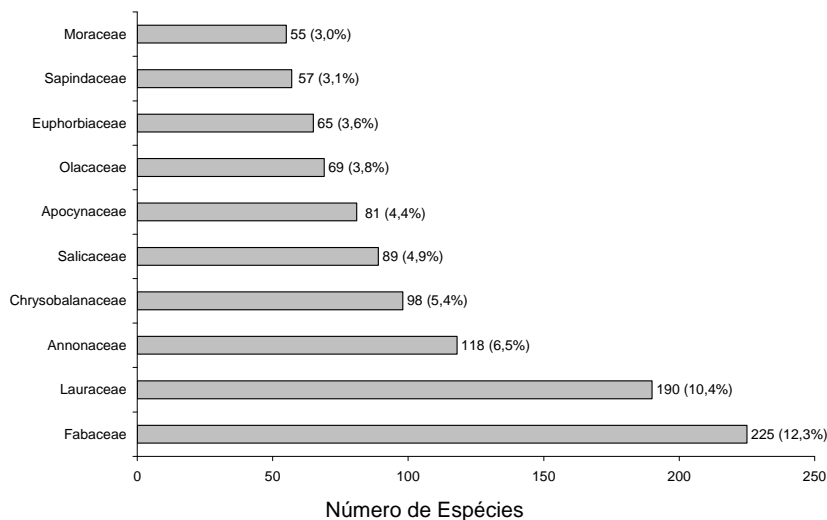

Figura 3.6.4.3-31 - Espécies botânicas mais representativas no módulo M2 em relação ao número de indivíduos. Os valores entre parênteses indicam a frequência relativa.

O **Quadro 3.6.4.3-15** apresenta os parâmetros fitossociológicos das espécies arbóreas amostradas no Módulo M2, em ordem decrescente de IVI (%).

Quadro 3.6.4.3-15 - Parâmetros fitossociológicos das espécies arbóreas amostradas no Módulo M2.

NOME CIENTÍFICO	N	U	AB	DA	DR	FA	FR	DOA	DOR	IVC (%)	IVI (%)	PSR
<i>Ocotea</i> sp 6	82	5	2,2132	32,8	4,49	100	1,17	0,885	3,73	4,11	3,13	4,78
<i>Mezilaurus itauba</i>	75	5	1,2797	30	4,11	100	1,17	0,512	2,15	3,13	2,48	4,15
<i>Calophyllum brasiliense</i>	45	5	1,6001	18	2,46	100	1,17	0,64	2,69	2,58	2,11	2,7
<i>Tachigali paniculatum</i>	43	5	1,6728	17,2	2,35	100	1,17	0,669	2,82	2,59	2,11	2,49
<i>Licania</i> sp	51	4	1,4241	20,4	2,79	80	0,94	0,57	2,4	2,59	2,04	2,75
<i>Sloanea</i> sp	45	5	1,4513	18	2,46	100	1,17	0,581	2,44	2,45	2,03	2,69
<i>Toulicia laevigata</i>	53	5	1,1365	21,2	2,9	100	1,17	0,455	1,91	2,41	2	3,23
<i>Pogonophora schomburgkiana</i>	49	5	1,1725	19,6	2,68	100	1,17	0,469	1,97	2,33	1,94	3,18
<i>Unonopsis duckei</i>	56	5	0,9191	22,4	3,07	100	1,17	0,368	1,55	2,31	1,93	3,42
<i>Hymenaea courbaril</i>	22	4	2,0586	8,8	1,2	80	0,94	0,823	3,47	2,34	1,87	0,79
<i>Mabea fistulifera</i>	51	4	0,9205	20,4	2,79	80	0,94	0,368	1,55	2,17	1,76	2,84
<i>Caryocar</i> sp	14	4	2,0841	5,6	0,77	80	0,94	0,834	3,51	2,14	1,74	0,68
<i>Astronium lecointei</i>	27	5	1,3003	10,8	1,48	100	1,17	0,52	2,19	1,83	1,61	1,4
<i>Unonopsis lindmanii</i>	30	5	1,1584	12	1,64	100	1,17	0,463	1,95	1,8	1,59	1,27
<i>Minquartia guianensis</i>	32	5	1,0681	12,8	1,75	100	1,17	0,427	1,8	1,77	1,57	1,77
morta	30	5	1,1205	12	1,64	100	1,17	0,448	1,89	1,76	1,57	1,58
Apocynaceae sp. 1	31	5	1,0178	12,4	1,7	100	1,17	0,407	1,71	1,71	1,53	1,67
<i>Huberodendron swietenoides</i>	12	5	1,6098	4,8	0,66	100	1,17	0,644	2,71	1,68	1,51	0,27
<i>Licania gracilipes</i>	36	3	1,1048	14,4	1,97	60	0,7	0,442	1,86	1,92	1,51	2,07
<i>Casearia</i> sp 4	50	1	0,8642	20	2,74	20	0,23	0,346	1,46	2,1	1,48	3,19
<i>Tachigali guianensis</i>	30	4	1,0781	12	1,64	80	0,94	0,431	1,82	1,73	1,46	1,28
<i>Guapira</i> sp 4	36	5	0,6771	14,4	1,97	100	1,17	0,271	1,14	1,56	1,43	1,76

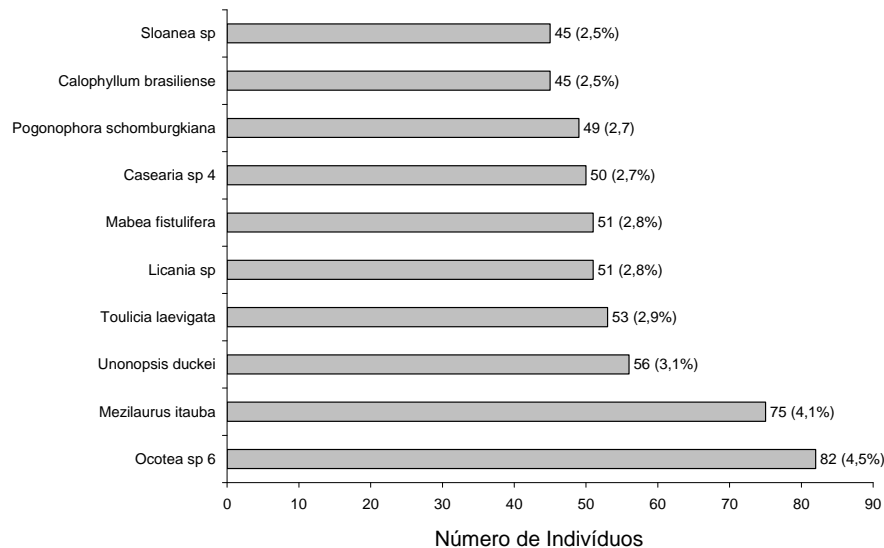
NOME CIENTÍFICO	N	U	AB	DA	DR	FA	FR	DOA	DOR	IVC (%)	IVI (%)	PSR
<i>Sterigmopetalum obovatum</i>	28	4	1,0705	11,2	1,53	80	0,94	0,428	1,8	1,67	1,42	1,41
<i>Vochysia bifalcata</i>	24	3	1,2778	9,6	1,31	60	0,7	0,511	2,15	1,73	1,39	0,97
<i>Casearia decandra</i>	39	5	0,4806	15,6	2,13	100	1,17	0,192	0,81	1,47	1,37	2,56
<i>Aspidosperma nitidum</i>	15	5	1,1472	6	0,82	100	1,17	0,459	1,93	1,38	1,31	0,69
<i>Guazuma ulmifolia</i>	24	5	0,7461	9,6	1,31	100	1,17	0,298	1,26	1,28	1,25	1,53
<i>Hymenelobium modestum</i>	18	5	0,9112	7,2	0,99	100	1,17	0,364	1,53	1,26	1,23	1,06
<i>Byrsonima</i> sp 6	23	5	0,7014	9,2	1,26	100	1,17	0,281	1,18	1,22	1,2	1,24
<i>Sacoglottis</i> sp	21	4	0,8384	8,4	1,15	80	0,94	0,335	1,41	1,28	1,17	1,05
<i>Dulacia candida</i>	26	4	0,6577	10,4	1,42	80	0,94	0,263	1,11	1,27	1,16	1,42
<i>Aspidosperma illustre</i>	20	5	0,6904	8	1,09	100	1,17	0,276	1,16	1,13	1,14	0,98
<i>Oenocarpus distichus</i>	30	4	0,4865	12	1,64	80	0,94	0,195	0,82	1,23	1,13	2
<i>Enterolobium schomburgkii</i>	10	5	0,9193	4	0,55	100	1,17	0,368	1,55	1,05	1,09	0,4
<i>Tapirira obtusa</i>	24	5	0,46	9,6	1,31	100	1,17	0,184	0,77	1,04	1,09	1,53
<i>Myrcia</i> sp 5	29	2	0,5505	11,6	1,59	40	0,47	0,22	0,93	1,26	0,99	1,81
<i>Buchenavia parvifolia</i>	4	2	1,3182	1,6	0,22	40	0,47	0,527	2,22	1,22	0,97	0,22
<i>Mouriri duckeana</i>	25	4	0,3489	10	1,37	80	0,94	0,14	0,59	0,98	0,96	1,41
<i>Helicostylis scabra</i>	20	4	0,3863	8	1,09	80	0,94	0,155	0,65	0,87	0,89	1,31
<i>Diploctropis triloba</i>	12	2	0,8753	4,8	0,66	40	0,47	0,35	1,47	1,07	0,87	0,54
<i>Ocotea guianensis</i>	15	5	0,3268	6	0,82	100	1,17	0,131	0,55	0,69	0,85	0,91
<i>Tabebuia serratifolia</i>	15	4	0,3311	6	0,82	80	0,94	0,132	0,56	0,69	0,77	0,86
<i>Eriotheca pentaphylla</i>	9	5	0,2765	3,6	0,49	100	1,17	0,111	0,47	0,48	0,71	0,45
<i>Trattinnickia burseraefolia</i>	12	4	0,3254	4,8	0,66	80	0,94	0,13	0,55	0,6	0,71	0,7
<i>Simarouba amara</i>	9	3	0,5119	3,6	0,49	60	0,7	0,205	0,86	0,68	0,69	0,34

NOME CIENTÍFICO	N	U	AB	DA	DR	FA	FR	DOA	DOR	IVC (%)	IVI (%)	PSR
<i>Xylopia emarginata</i>	12	4	0,2703	4,8	0,66	80	0,94	0,108	0,46	0,56	0,68	0,38
<i>Pouteria minima</i>	11	3	0,4028	4,4	0,6	60	0,7	0,161	0,68	0,64	0,66	0,53
<i>Qualea paraensis</i>	5	5	0,3096	2	0,27	100	1,17	0,124	0,52	0,4	0,66	0,12
<i>Inga</i> sp 4	13	3	0,3111	5,2	0,71	60	0,7	0,124	0,52	0,62	0,65	0,66
<i>Caryocar glabrum</i>	11	3	0,3728	4,4	0,6	60	0,7	0,149	0,63	0,61	0,64	0,58
Rutaceae sp 1	13	4	0,1639	5,2	0,71	80	0,94	0,066	0,28	0,49	0,64	0,59
<i>Copaifera multijuga</i>	7	2	0,6079	2,8	0,38	40	0,47	0,243	1,02	0,7	0,63	0,26
Ocotea sp 3	12	3	0,292	4,8	0,66	60	0,7	0,117	0,49	0,57	0,62	0,65
<i>Ouratea parviflora</i>	11	3	0,3348	4,4	0,6	60	0,7	0,134	0,56	0,58	0,62	0,52
<i>Faramea</i> sp	11	4	0,1602	4,4	0,6	80	0,94	0,064	0,27	0,44	0,6	0,57
<i>Aparistimum cordatum</i>	11	4	0,1339	4,4	0,6	80	0,94	0,054	0,23	0,41	0,59	0,63
<i>Eschweilera coriacea</i>	9	4	0,16	3,6	0,49	80	0,94	0,064	0,27	0,38	0,57	0,62
<i>Cecropia</i> sp	7	4	0,2086	2,8	0,38	80	0,94	0,083	0,35	0,37	0,56	0,42
<i>Duguetia riparia</i>	9	3	0,2858	3,6	0,49	60	0,7	0,114	0,48	0,49	0,56	0,62
<i>Inga</i> sp 1	12	3	0,1942	4,8	0,66	60	0,7	0,078	0,33	0,49	0,56	0,58
<i>Dipteryx polyphylla</i>	5	3	0,4046	2	0,27	60	0,7	0,162	0,68	0,48	0,55	0,18
<i>Maquira calophylla</i>	3	2	0,6058	1,2	0,16	40	0,47	0,242	1,02	0,59	0,55	0,15
<i>Clarisia racemosa</i>	7	2	0,4488	2,8	0,38	40	0,47	0,18	0,76	0,57	0,54	0,37
<i>Bellucia grossularioides</i>	9	4	0,0953	3,6	0,49	80	0,94	0,038	0,16	0,33	0,53	0,56
<i>Iryanthera ulei</i>	7	4	0,144	2,8	0,38	80	0,94	0,058	0,24	0,31	0,52	0,3
<i>Brosimum guianensis</i>	6	4	0,1243	2,4	0,33	80	0,94	0,05	0,21	0,27	0,49	0,3
<i>Diospyros</i> sp 3	10	3	0,1368	4	0,55	60	0,7	0,055	0,23	0,39	0,49	0,57
<i>Swartzia corrugata</i>	7	3	0,2108	2,8	0,38	60	0,7	0,084	0,36	0,37	0,48	0,48

NOME CIENTÍFICO	N	U	AB	DA	DR	FA	FR	DOA	DOR	IVC (%)	IVI (%)	PSR
<i>Licania sp 1</i>	9	1	0,3845	3,6	0,49	20	0,23	0,154	0,65	0,57	0,46	0,34
<i>Vochysia hankeana</i>	2	1	0,622	0,8	0,11	20	0,23	0,249	1,05	0,58	0,46	0,03
<i>Heisteria sp</i>	8	3	0,097	3,2	0,44	60	0,7	0,039	0,16	0,3	0,43	0,43
<i>Pseudolmedia laevis</i>	5	3	0,1721	2	0,27	60	0,7	0,069	0,29	0,28	0,42	0,29
<i>Protium hebetatum</i>	10	2	0,1012	4	0,55	40	0,47	0,04	0,17	0,36	0,4	0,57
<i>Pterocarpus officinalis</i>	6	3	0,0932	2,4	0,33	60	0,7	0,037	0,16	0,24	0,4	0,24
<i>Schefflera morototoni</i>	4	3	0,168	1,6	0,22	60	0,7	0,067	0,28	0,25	0,4	0,22
<i>Sloanea pubescens</i>	4	2	0,2983	1,6	0,22	40	0,47	0,119	0,5	0,36	0,4	0,16
<i>Tachigali sp</i>	12	1	0,1673	4,8	0,66	20	0,23	0,067	0,28	0,47	0,39	0,82
<i>Dipteryx odorata</i>	2	2	0,3229	0,8	0,11	40	0,47	0,129	0,54	0,33	0,37	0,08
<i>Cassia sp</i>	5	2	0,2043	2	0,27	40	0,47	0,082	0,34	0,31	0,36	0,29
<i>Protium apiculatum</i>	3	2	0,2588	1,2	0,16	40	0,47	0,104	0,44	0,3	0,36	0,09
<i>Aspidosperma sp</i>	5	2	0,1839	2	0,27	40	0,47	0,074	0,31	0,29	0,35	0,18
<i>Chaunochiton kappleri</i>	3	3	0,1017	1,2	0,16	60	0,7	0,041	0,17	0,17	0,35	0,15
<i>Apeiba tibourbou</i>	4	3	0,0499	1,6	0,22	60	0,7	0,02	0,08	0,15	0,34	0,27
<i>Moronobea coccinea</i>	5	2	0,1635	2	0,27	40	0,47	0,065	0,28	0,27	0,34	0,11
<i>Connarus perrottetii</i>	4	2	0,185	1,6	0,22	40	0,47	0,074	0,31	0,27	0,33	0,22
indet. 26	3	2	0,1781	1,2	0,16	40	0,47	0,071	0,3	0,23	0,31	0,15
<i>Vitex cymosa</i>	6	2	0,0723	2,4	0,33	40	0,47	0,029	0,12	0,23	0,31	0,29
<i>Cordia sessilis</i>	6	2	0,0662	2,4	0,33	40	0,47	0,026	0,11	0,22	0,3	0,41
<i>Guatteria sp 2</i>	5	2	0,0942	2	0,27	40	0,47	0,038	0,16	0,22	0,3	0,1
Fabaceae sp 300	2	2	0,171	0,8	0,11	40	0,47	0,068	0,29	0,2	0,29	0,03
indet. 25	5	2	0,081	2	0,27	40	0,47	0,032	0,14	0,21	0,29	0,34

NOME CIENTÍFICO	N	U	AB	DA	DR	FA	FR	DOA	DOR	IVC (%)	IVI (%)	PSR
<i>Vochysia biloba</i>	2	2	0,1761	0,8	0,11	40	0,47	0,07	0,3	0,2	0,29	0,08
<i>Maytenus guianensis</i>	4	2	0,0838	1,6	0,22	40	0,47	0,034	0,14	0,18	0,28	0,15
<i>Miconia cinnamomifolia</i>	4	2	0,0944	1,6	0,22	40	0,47	0,038	0,16	0,19	0,28	0,22
<i>Monopteryx</i> sp	1	1	0,3344	0,4	0,05	20	0,23	0,134	0,56	0,31	0,28	0,01
<i>Licaria canella</i>	2	2	0,132	0,8	0,11	40	0,47	0,053	0,22	0,17	0,27	0,03
<i>Inga</i> sp 3	4	2	0,0524	1,6	0,22	40	0,47	0,021	0,09	0,15	0,26	0,27
<i>Tovomita</i> sp	4	2	0,0545	1,6	0,22	40	0,47	0,022	0,09	0,16	0,26	0,21
<i>Virola</i> sp	3	1	0,229	1,2	0,16	20	0,23	0,092	0,39	0,27	0,26	0,09
<i>Discophora guianensis</i>	4	2	0,0424	1,6	0,22	40	0,47	0,017	0,07	0,15	0,25	0,21
<i>Himathantus articulatus</i>	3	2	0,0649	1,2	0,16	40	0,47	0,026	0,11	0,14	0,25	0,21
<i>Maximiliana maripa</i>	2	2	0,1099	0,8	0,11	40	0,47	0,044	0,19	0,15	0,25	0,14
<i>Cochlospermum vitifolium</i>	3	1	0,1889	1,2	0,16	20	0,23	0,076	0,32	0,24	0,24	0,15
<i>Virola michelii</i>	2	2	0,0917	0,8	0,11	40	0,47	0,037	0,15	0,13	0,24	0,08
<i>Brosimum rubescens</i>	3	2	0,03	1,2	0,16	40	0,47	0,012	0,05	0,11	0,23	0,21
<i>Duguetia</i> sp 3	2	2	0,0723	0,8	0,11	40	0,47	0,029	0,12	0,12	0,23	0,08
<i>Guatteria</i> sp 4	2	2	0,073	0,8	0,11	40	0,47	0,029	0,12	0,12	0,23	0,08
indet. 23	6	1	0,071	2,4	0,33	20	0,23	0,028	0,12	0,22	0,23	0,35
<i>Macoubea</i> sp	2	2	0,0733	0,8	0,11	40	0,47	0,029	0,12	0,12	0,23	0,14
<i>Naucleopsis caloneura</i>	3	2	0,038	1,2	0,16	40	0,47	0,015	0,06	0,11	0,23	0,15
<i>Pourouma cuspidata</i>	3	2	0,0271	1,2	0,16	40	0,47	0,011	0,05	0,1	0,23	0,15
<i>Roupala montana</i>	2	2	0,0751	0,8	0,11	40	0,47	0,03	0,13	0,12	0,23	0,08
<i>Inga</i> sp	3	2	0,0228	1,2	0,16	40	0,47	0,009	0,04	0,1	0,22	0,15
<i>Ocotea</i> sp 1	2	2	0,0429	0,8	0,11	40	0,47	0,017	0,07	0,09	0,22	0,14

NOME CIENTÍFICO	N	U	AB	DA	DR	FA	FR	DOA	DOR	IVC (%)	IVI (%)	PSR
<i>Pouteria venosa</i>	2	2	0,0497	0,8	0,11	40	0,47	0,02	0,08	0,1	0,22	0,14
<i>Sacoglottis matogrossensis</i>	2	2	0,0449	0,8	0,11	40	0,47	0,018	0,08	0,09	0,22	0,14
<i>Vismia brasiliensis</i>	3	2	0,0226	1,2	0,16	40	0,47	0,009	0,04	0,1	0,22	0,09
<i>Annona ambotay</i>	2	2	0,0248	0,8	0,11	40	0,47	0,01	0,04	0,08	0,21	0,02
<i>Inga</i> sp 2	2	2	0,0342	0,8	0,11	40	0,47	0,014	0,06	0,08	0,21	0,14
Rubiaceae sp 200	2	2	0,0322	0,8	0,11	40	0,47	0,013	0,05	0,08	0,21	0,14
<i>Miconia</i> sp 4	2	2	0,019	0,8	0,11	40	0,47	0,008	0,03	0,07	0,2	0,08
<i>Miconia urophylla</i>	2	2	0,0102	0,8	0,11	40	0,47	0,004	0,02	0,06	0,2	0,08
<i>Endopleura uchi</i>	1	1	0,1537	0,4	0,05	20	0,23	0,061	0,26	0,16	0,18	0,01
Fabaceae sp 250	3	1	0,072	1,2	0,16	20	0,23	0,029	0,12	0,14	0,17	0,21
<i>Matayba guianensis</i>	3	1	0,0731	1,2	0,16	20	0,23	0,029	0,12	0,14	0,17	0,21
<i>Pouteria</i> sp 1	1	1	0,1304	0,4	0,05	20	0,23	0,052	0,22	0,14	0,17	0,07
<i>Spathelia excelsa</i>	4	1	0,0365	1,6	0,22	20	0,23	0,015	0,06	0,14	0,17	0,27
<i>Pouteria hispida</i>	1	1	0,1089	0,4	0,05	20	0,23	0,044	0,18	0,12	0,16	0,07
<i>Stryphnodendron guianensis</i>	3	1	0,0429	1,2	0,16	20	0,23	0,017	0,07	0,12	0,16	0,21
<i>Jacaranda copaia</i>	2	1	0,0621	0,8	0,11	20	0,23	0,025	0,1	0,11	0,15	0,14
<i>Guarea guidonia</i>	1	1	0,0749	0,4	0,05	20	0,23	0,03	0,13	0,09	0,14	0,07
<i>Myrcia</i> sp 6	2	1	0,0516	0,8	0,11	20	0,23	0,021	0,09	0,1	0,14	0,14
<i>Senna riparia</i>	1	1	0,0764	0,4	0,05	20	0,23	0,031	0,13	0,09	0,14	0,01
<i>Aspidosperma subincanum</i>	1	1	0,0575	0,4	0,05	20	0,23	0,023	0,1	0,08	0,13	0,07
<i>Croton urucurana</i>	2	1	0,0294	0,8	0,11	20	0,23	0,012	0,05	0,08	0,13	0,14
<i>Naucleopsis macrophylla</i>	2	1	0,0335	0,8	0,11	20	0,23	0,013	0,06	0,08	0,13	0,14
<i>Quiina negrensis</i>	2	1	0,019	0,8	0,11	20	0,23	0,008	0,03	0,07	0,13	0,14

NOME CIENTÍFICO	N	U	AB	DA	DR	FA	FR	DOA	DOR	IVC (%)	IVI (%)	PSR
<i>Brosimum parinarioides</i>	1	1	0,046	0,4	0,05	20	0,23	0,018	0,08	0,07	0,12	0,01
<i>Cordia sellowiana</i>	1	1	0,0347	0,4	0,05	20	0,23	0,014	0,06	0,06	0,12	0,07
<i>Ficus</i> sp 4	1	1	0,0484	0,4	0,05	20	0,23	0,019	0,08	0,07	0,12	0,07
<i>Himatanthus</i> sp	1	1	0,0336	0,4	0,05	20	0,23	0,013	0,06	0,06	0,12	0,07
<i>Ilex</i> sp 2	1	1	0,0497	0,4	0,05	20	0,23	0,02	0,08	0,07	0,12	0,07
indet. 24	1	1	0,0347	0,4	0,05	20	0,23	0,014	0,06	0,06	0,12	0,07
<i>Licania</i> sp 3	2	1	0,0168	0,8	0,11	20	0,23	0,007	0,03	0,07	0,12	0,08
<i>Perebea mollis</i>	2	1	0,0168	0,8	0,11	20	0,23	0,007	0,03	0,07	0,12	0,14
<i>Pouteria filipes</i>	1	1	0,0484	0,4	0,05	20	0,23	0,019	0,08	0,07	0,12	0,01
<i>Bocoa viridiflora</i>	1	1	0,0224	0,4	0,05	20	0,23	0,009	0,04	0,05	0,11	0,07
<i>Helicostylis tomentosa</i>	1	1	0,0207	0,4	0,05	20	0,23	0,008	0,03	0,04	0,11	0,07
indet. 21	1	1	0,0191	0,4	0,05	20	0,23	0,008	0,03	0,04	0,11	0,07
indet. 22	1	1	0,0183	0,4	0,05	20	0,23	0,007	0,03	0,04	0,11	0,07
<i>Lecythis pisonis</i>	1	1	0,0259	0,4	0,05	20	0,23	0,01	0,04	0,05	0,11	0,01
<i>Matayba elaeagnoides</i>	1	1	0,0183	0,4	0,05	20	0,23	0,007	0,03	0,04	0,11	0,07
<i>Miconia chamissois</i>	1	1	0,0326	0,4	0,05	20	0,23	0,013	0,05	0,05	0,11	0,07
<i>Miconia</i> sp 6	1	1	0,0183	0,4	0,05	20	0,23	0,007	0,03	0,04	0,11	0,07
<i>Micropholis</i> sp	1	1	0,0207	0,4	0,05	20	0,23	0,008	0,03	0,04	0,11	0,01
<i>Myrcia tomentosa</i>	1	1	0,0191	0,4	0,05	20	0,23	0,008	0,03	0,04	0,11	0,07
<i>Ocotea</i> sp 7	1	1	0,0259	0,4	0,05	20	0,23	0,01	0,04	0,05	0,11	0,07
<i>Ormosia paraensis</i>	1	1	0,0241	0,4	0,05	20	0,23	0,01	0,04	0,05	0,11	0,01
<i>Simaba polyphylla</i>	1	1	0,0191	0,4	0,05	20	0,23	0,008	0,03	0,04	0,11	0,07
<i>Alchornea triplinervea</i>	1	1	0,0115	0,4	0,05	20	0,23	0,005	0,02	0,04	0,1	0,01

NOME CIENTÍFICO	N	U	AB	DA	DR	FA	FR	DOA	DOR	IVC (%)	IVI (%)	PSR
<i>Aspidosperma nobile</i>	1	1	0,0109	0,4	0,05	20	0,23	0,004	0,02	0,04	0,1	0,07
<i>Aspidosperma schultesii</i>	1	1	0,0092	0,4	0,05	20	0,23	0,004	0,02	0,04	0,1	0,07
<i>Aspidosperma</i> sp 10	1	1	0,0134	0,4	0,05	20	0,23	0,005	0,02	0,04	0,1	0,07
<i>Brosimum</i> sp 3	1	1	0,0081	0,4	0,05	20	0,23	0,003	0,01	0,03	0,1	0,07
<i>Drypetes sessiliflora</i>	1	1	0,0154	0,4	0,05	20	0,23	0,006	0,03	0,04	0,1	0,07
<i>Ferdinandusa hirsuta</i>	1	1	0,0092	0,4	0,05	20	0,23	0,004	0,02	0,04	0,1	0,07
<i>Gordonia fruticosa</i>	1	1	0,014	0,4	0,05	20	0,23	0,006	0,02	0,04	0,1	0,07
<i>Ilex affinis</i>	1	1	0,014	0,4	0,05	20	0,23	0,006	0,02	0,04	0,1	0,07
<i>Lacunaria jenmani</i>	1	1	0,0147	0,4	0,05	20	0,23	0,006	0,02	0,04	0,1	0,07
<i>Ocotea</i> sp 2	1	1	0,0115	0,4	0,05	20	0,23	0,005	0,02	0,04	0,1	0,07
<i>Palicourea guianensis</i>	1	1	0,0092	0,4	0,05	20	0,23	0,004	0,02	0,04	0,1	0,07
<i>Theobroma speciosum</i>	1	1	0,0087	0,4	0,05	20	0,23	0,003	0,01	0,03	0,1	0,07
Total	1.827	5	59,3876	730,8	100	8540	100	23,755	100	100	100	100

Legenda: N = número de indivíduos; U = número de parcelas onde a espécie foi encontrada; AB = área basal; DA = densidade absoluta; DR = densidade relativa; FA = frequência absoluta; FR = frequência relativa; DoA = dominância absoluta; DoR = dominância relativa; IVC (%) = índice de valor de cobertura em porcentagem; IVI (%) = índice de valor de importância em porcentagem; PSR = posição sociológica relativa.

O índice de valor de importância (IVI) foi utilizado como parâmetro fitossociológico quantitativo de caracterização da estrutura horizontal da vegetação. Quando calculado em nível de espécie, aponta de forma comparativa para aquelas de maior expressão na comunidade ou de maior importância ecológica. As espécies com maior valor de IVI no módulo M2, contribuindo com cerca de 20% do total encontrado, foram: *Ocotea* sp 6, *Mezilaurus itauba*, *Tachigali paniculatum*, *Calophyllum brasiliense*, *Licania* sp, *Sloanea* sp, *Toulicia laevigata*, *Pogonophora schomburgkiana*, *Unonopsis duckei* e *Hymenaea courbaril*. A **Figura 3.6.4.3-32** ordena as principais espécies do módulo M2 pelo valor de IVI.



Figura 3.6.4.3-32 – Espécies botânicas mais representativas do módulo M2 em relação ao índice de valor de importância (IVI).

A estrutura da vegetação do módulo M2, examinada em função das distribuições de frequência absoluta de indivíduos em diferentes classes de tamanho em diâmetro, apontou para uma elevada concentração de indivíduos nas classes iniciais. Nota-se ainda uma redução progressiva no número de indivíduos nas classes de diâmetro superiores (**Figura 3.6.4.3-33**), bem como um forte declínio na frequência de indivíduos de maior porte. Nesse caso, a forma de “J invertido”, que retrata a situação normal verificada em vegetações estáveis, foi observada parcialmente no módulo M2.

Análises pontuais geralmente apresentam pequeno poder de explicação para padrões de dinâmica de comunidades vegetais, sobretudo para o comportamento de populações específicas. Nesse sentido, a análise da estrutura de uma determinada

vegetação pode revelar padrões variáveis ao longo de diferentes séries temporais. Enquanto a forma de “J invertido” possa indicar, em alguns casos, uma relativa estabilidade em nível de comunidade, algumas populações podem estar declinando ou em processo de expansão nessa comunidade, o que só pode ser examinado em diferentes momentos.

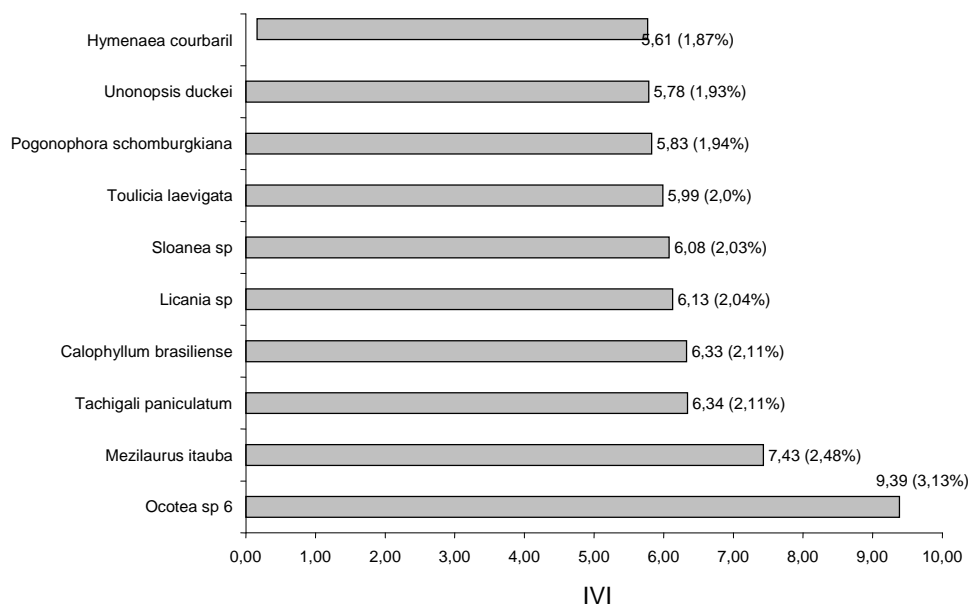
Levantamentos futuros nas parcelas permanentes poderão criar ferramentas úteis para o esclarecimento dessas questões, incluindo padrões de variação espacial, considerando a extensão e a natureza linear do empreendimento.



Figura 3.6.4.3-33 - Distribuição de frequência absoluta de indivíduos em relação a diferentes classes de diâmetro no módulo M2

A análise dos valores de frequência absoluta de espécies nas 5 parcelas do módulo M2 demonstrou que 34% das espécies estão distribuídas entre 0 e 20% das parcelas e que 27% se encontram entre 20% e 40% (**Figura 3.6.4.3-34**). No total, 61% das espécies ocorrem em até 40% das parcelas, indicando assim a existência de relativa heterogeneidade na distribuição das espécies no módulo M2. Por outro lado, 11% das espécies são encontradas entre 40 e 60% das parcelas e apenas 28%, nas classes de 60% a 100%. Somado a isso, o valor do Grau de Homogeneidade de Labouriau (H), de -0,93, reflete a baixa representatividade de espécies generalistas ou com distribuição ampla, havendo, portanto, pequeno grau de homogeneidade no módulo como um todo.

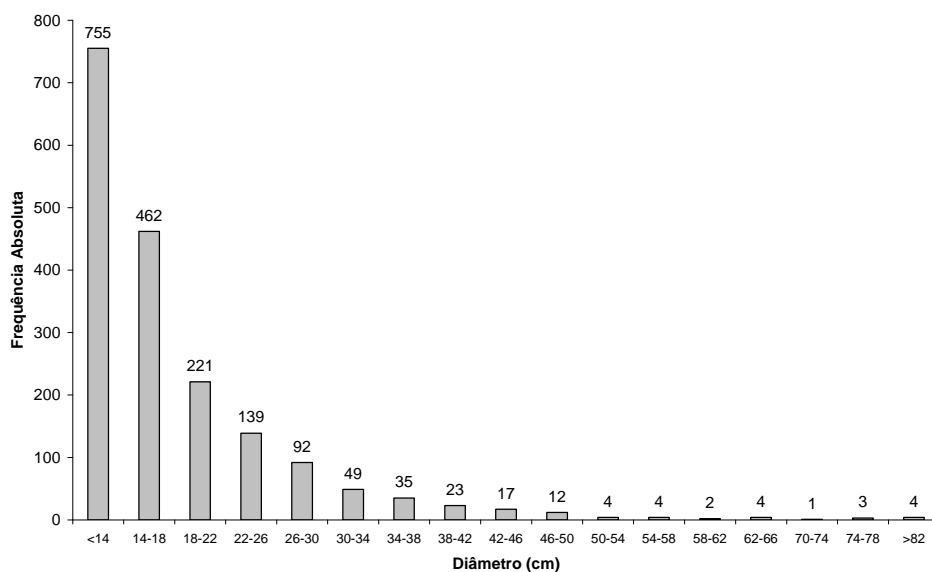

Figura 3.6.4.3-34 - Número de espécies encontradas por percentuais de parcelas amostradas no módulo M2. H = Grau de Homogeneidade de Labouriau.

A estrutura vertical da vegetação, examinada pelas distribuições de frequência individual por classe de altura, apontou para uma alta concentração de indivíduos nas classes intermediárias, que agruparam cerca de 66% dos indivíduos amostrados (**Figura 3.6.4.3-35**). Os estratos médio e superior contribuíram, respectivamente, com apenas 25% e 8% do total.

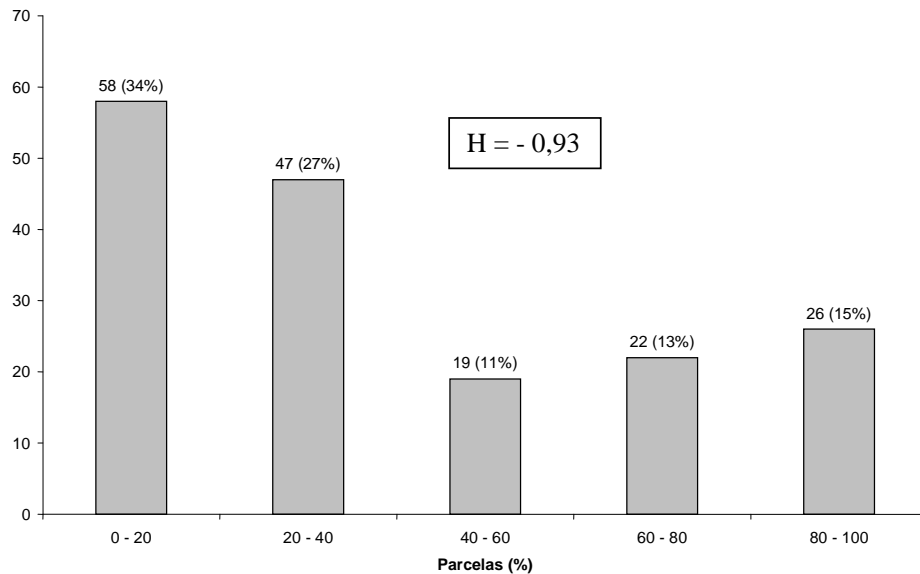

Figura 3.6.4.3-35- Número de indivíduos do módulo M2 em diferentes classes de altura.

O **Quadro 3.6.4.3-16** apresenta os resultados para avaliação dos padrões de diversidade (Riqueza – R; índice de *Shannon* – H') e Equabilidade (índice de equabilidade de Pielou – J) para cada uma das 5 parcelas do módulo M2, bem como para o módulo como um todo. Destaca ainda os valores médios para as parcelas, com os respectivos desvios-padrão.

Quadro 3.6.4.3-16 – Valores para os índices de diversidade e equabilidade para as parcelas construídas no Módulo M2

PARCELA	N	R	H'	J
21	312	70	3,51	0,83
22	360	98	4,14	0,90
23	338	85	3,98	0,90
24	492	87	3,85	0,86
25	325	87	4,04	0,90
Média ± DP	365 ± 73	85 ± 10	4,44 ± 0,12	0,97 ± 0,02
Geral	1.827	172	4,45	0,86

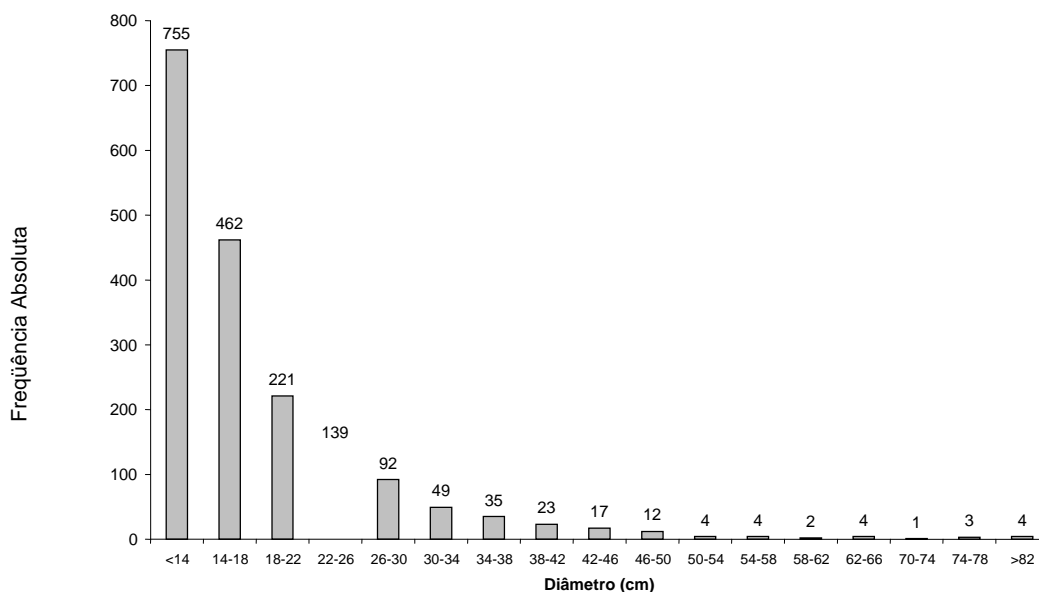
Legenda: N = Número de indivíduos amostrados; R = Riqueza de espécies amostradas; H = Índice de diversidade de *Shannon*; e J = Equabilidade de Pielou.

A riqueza variou de 70 a 98 entre as parcelas do módulo M2, com média de 85 ± 10 . A diversidade medida pelo índice de Shannon variou entre 3,51 e 4,14nats/ind⁻¹ no módulo M2, apresentando valor médio de $4,44 \pm 0,12$ nats/ind⁻¹. Considerando o módulo como um todo, o valor de H' foi de 4,45nats/ind⁻¹.

Para o índice de equabilidade de Pielou, a variação dos valores encontrados nas parcelas foi de 0,83 a 0,90, sendo o valor médio de $0,97 \pm 0,02$. O valor geral para o módulo foi de 0,86.

(3) Módulo M3

Este módulo está localizado no município de Comodoro (MT). Tem seu início na All da LT 600kV CC Coletora Porto Velho – Araraquara 2, Nº 01 e cruza a diretriz do traçado, proposta em direção ortogonal, sendo predominantemente coberta de Floresta Estacional Semidecidual, no bioma Amazônia.

A área total coberta pelo módulo M3 é de 5ha, subdividida em 5 parcelas de 1ha, tendo sido amostradas 125 subparcelas de 400 m².

Foi encontrada no módulo uma riqueza de 4.120 fustes (doravante chamados “indivíduos”) no levantamento florístico realizado, distribuídos em 244 espécies, 134 gêneros e 45 famílias botânicas. No processo de identificação realizado nas parcelas permanentes, 193 taxa (79,4,%) foram identificadas em nível de espécie, sendo trinta e nove (15,9%) até o nível de gênero, cinco (2,0%) em nível de família e 6 (2,4%) como indeterminados.

Do total encontrado, 130 árvores, ainda fixadas ao solo, apresentaram sinais de morte de sua estrutura aérea. A lista completa das espécies e demais níveis taxonômicos, até o nível de ordem, encontrados nas parcelas e para o módulo, de forma geral, é apresentada no **Quadro 3.6.4.3-17**.

No estrato arbóreo, podem ser verificadas as espécies: *Ocotea* sp 6, *Mezilaurus itauba*, *Unonopsis duckei*, *Toulicia laevigata*, *Licania* sp 7, *Mabea fistulifera* *Casearia* sp 4 e *Pogonophora schomburgkiana*. No sub-bosque, os gêneros mais comuns são: *Olyra*, *Calathea*, *Psychotria*, *Andropogon*, *Aspidogyne*, *Lasiacis*, *Piper* e *Trichomanes*.

Quadro 3.6.4.3-17 - Lista de espécies encontradas nas cinco parcelas do módulo M3

Ordem	Família	Gênero	Espécie	Autor	Parcelas					Total Geral		
					1	2	3	4	5			
Apiales	Araliaceae	<i>Schefflera</i>	<i>morotoni</i>	(Aubl.) Maguire et al.		1	5	2	2	10		
Caryophyllales	Nyctaginaceae	<i>Guapira</i>	<i>opposita</i>	(Vell.) Reitz	1				1	2		
		<i>Neea</i>	<i>floribunda</i>	Poepp. & Endl.			1			1		
			<i>oppositifolia</i>	Ruiz & Pavon				1		1		
			<i>ovalifolia</i>	Spruce ex J.A. Schmidt				1	1	2		
	Polygonaceae	<i>Coccoloba</i>	sp		1				1			
Celastrales	Celastraceae	<i>Cheiloclinium</i>	<i>cognatum</i>	(Miers) A.C. Sm.	10	5	25	172	45	257		
		<i>Maytenus</i>	<i>guianensis</i>	Klot.	1					1		
Crossomatales	Staphyleaceae	<i>Turpinia</i>	sp				1		1			
Ericales	Ebenaceae	<i>Diospyros</i>	<i>hispida</i>	A. DC.					2	2		
			sp 2				1		1			
	Lecythidaceae	<i>Cariniana</i>	sp 3			4				4		
			<i>Eschweilera</i>	<i>ovalifolia</i>	(DC.) Nied.		3				3	
			<i>Lecythis</i>	sp 4			4				4	
				<i>zabucajo</i>	Aubl.		1				1	
	Sapotaceae	<i>Chrysophyllum</i>	sp 1		2					2		
		<i>Ecclinusa</i>	<i>brevipes</i>	Pierre		1	2				3	
			sp 1				1				1	
				sp 2				1		1	1	3
			<i>Pouteria</i>	<i>caimito</i>	(Ruiz & Pav.) Radlk.		1					1
				<i>pariry</i>	(Ducke) Baehni					2		2
	sp 6							1		1		

Ordem	Família	Gênero	Espécie	Autor	Parcelas					Total Geral
					1	2	3	4	5	
Euasterídeas I	Boraginaceae	<i>Cordia</i>	<i>exaltata</i>	Lam.					1	1
			<i>hirta</i>	I.M. Johnst.					1	1
			sp				2		2	4
Fabales	Fabaceae	<i>Abarema</i>	<i>jupunba</i>	(Willd.) Britton & Killip	3	3	2	1	3	12
		<i>Albizia</i>	<i>elegans</i>	Kurz				4		4
		<i>Andira</i>	<i>micrantha</i>	Ducke				2	1	3
			<i>paraensis</i>			1				1
			sp 3				1	1		2
		<i>Apuleia</i>	<i>leiocarpa</i>	(Vogel) J.F. Macbr.	2			4		6
		<i>Cedrelinga</i>	<i>cateniformis</i>	Ducke	2					2
		<i>Dalbergia</i>	sp 3					1		1
		<i>Diploptropis</i>	<i>purpurea</i>	(Rich.) Amshoff	3		2		1	6
		<i>Dipteryx</i>	<i>odorata</i>	(Aubl.) Willd			1		1	2
		<i>Enterolobium</i>	<i>schomburgkii</i>	(Benth.) Benth.		1				1
		Fabaceae	sp 6					1		1
			sp 8		1					1
		<i>Hymenaea</i>	<i>intermedia</i>	Ducke			1			1
		<i>Hymenolobium</i>	<i>excelsum</i>	Ducke					2	2
			<i>heterocarpum</i>	Ducke				1		1
			<i>modestum</i>	Ducke	1	1				2
			<i>sericeum</i>	Ducke					3	3
<i>Inga</i>	<i>alba</i>	(Sw.) Willd.		1	3	1		5		
	<i>grandiflora</i>	Ducke				1		1		
	<i>huberi</i>	Ducke		1		2		3		

Ordem	Família	Gênero	Espécie	Autor	Parcelas					Total Geral
					1	2	3	4	5	
Fabales (cont.)	Fabaceae (cont.)	<i>Ingá</i> (cont.)	<i>paraensis</i>	Ducke			1	5	1	7
			<i>pezizifera</i>	Benth.	1					1
			<i>rhynchocalyx</i>	Sandwith	1					1
			<i>rubiginosa</i>	(Rich.) DC.	5		3	7	4	19
			<i>splendens</i>	Willd.	1	2				3
			<i>thibaudiana</i>	DC.	1		1			2
		<i>Macrolobium</i>	<i>multijugum</i>	(DC.) Benth.		1				1
		<i>Ormosia</i>	<i>paraensis</i>	Ducke		2		1		3
		<i>Parkia</i>	<i>pendula</i>	(Willd.) Benth. ex Walp.		2				2
		<i>Platymiscium</i>	<i>duckei</i>	Huber			1			1
		<i>Pterocarpus</i>	<i>officinalis</i>	Jacq.			1			1
		<i>Sclerolobium</i>	<i>chrysophyllum</i>	Poepp.	3	3	5	1		12
			<i>guianense</i>	Benth.	12	19	8	13	1	53
			<i>melanocarpum</i>	Ducke				1	1	2
			<i>micropetalum</i>	Ducke	7				2	9
			<i>setiferum</i>	Ducke	2		5	3	3	13
			sp 3		6	6	6	2	1	21
			<i>spruceanum</i>						1	1
		<i>Senna</i>	<i>fistula</i>						1	1
			<i>multijuga</i>	(Rich.) H.S. Irwin & Barneby				2	6	8
		<i>Stryphnodendron</i>	<i>guianense</i>	(Aubl.) Benth.	1		1			2
			sp 4			1				1
		<i>Tachigali</i>	<i>myrmecophylla</i>	(Ducke) Ducke	1					1

Ordem	Família	Gênero	Espécie	Autor	Parcelas					Total Geral
					1	2	3	4	5	
Fabales (cont.)	Fabaceae (cont.)	<i>Vatairea</i>	<i>guianensis</i>	Aubl.		1	4	5		10
			<i>paraensis</i>	Ducke					1	1
			<i>sericea</i>	(Ducke) Ducke	1	1		2	9	13
			sp 3		3	4				7
		<i>Vataireopsis</i>	sp	1					1	
		<i>Zygia</i>	<i>juvana</i>	(Harms) L. Rico		1				1
Gentianales	Apocynaceae	Apocynaceae	sp 3		1					1
		<i>Aspidosperma</i>	<i>araracanga</i>	Marcondes-Ferreira		1		1	2	4
			<i>nitidum</i>	Benth. ex Müll. Arg.	1		2	5		8
			<i>parvifolium</i>	A. DC.		1	1	6	1	9
			sp 12			1	1	1		3
			<i>spruceanum</i>	Benth. ex Müll. Arg.	2		1		2	5
		<i>Geissospermum</i>	<i>urceolatum</i>	A.H. Gentry	22		15	3	23	63
		<i>Himatanthus</i>	sp 2					1		1
	<i>sucuuba</i>		(Spruce ex Müll. Arg.) Woodson	1					1	
	Rubiaceae	<i>Amaioua</i>	<i>guianensis</i>	Aubl.	8			2	1	11
		<i>Borojoa</i>	<i>claviflora</i>	(K. Schum.) Cuatrec.		2				2
		<i>Capirona</i>	<i>decorticans</i>	Spruce	17	1	1	1	10	30
		<i>Duroia</i>	<i>longiflora</i>	Ducke	1	1	8	7	2	19
		<i>Ferdinandusa</i>	<i>goudotiana</i>	K. Schum.		1		1		2
			sp 4			1				1
<i>Genipa</i>		<i>americana</i>	L.		1				1	
Rubiaceae		sp 4		2	1				3	
Indeterminada	Indeterminada	Indeterminada	36		1				1	

Ordem	Família	Gênero	Espécie	Autor	Parcelas					Total Geral	
					1	2	3	4	5		
Indeterminada (cont.)	Indeterminada (cont.)	Indeterminada (cont.)	37				1			1	
			38					1		1	
			39					1		1	
			40					1		1	
			41							1	1
			42							1	1
			43							1	1
Lamiales	Bignoniaceae	<i>Jacaranda</i>	<i>brasiliانا</i>	(Lam.) Pers.				1		1	
			<i>copaia</i>	(Aubl.) D.Don	2	2	9	7	11	31	
		<i>Tabebuia</i>	<i>ochracea</i>	(Cham.) Standl.		1				1	2
		<i>Zeyheria</i>	sp		3						3
			<i>tuberculosa</i>	(Vell.) Bureau	4						4
	Verbenaceae	<i>Vitex</i>	sp 2		1	2				3	
Laurales	Lauraceae	<i>Endlicheria</i>	<i>szyszylowiczii</i>	Mez				1	3	4	
			<i>Mezilaurus</i>	<i>itauba</i>	(Meissn.) Taub.			1			1
		<i>Ocotea</i>	<i>aciphylla</i>	(Nees) Mez				1			1
			<i>amazonica</i>	(Meisn.) Mez			1	7			8
			<i>cujumary</i>	Mart.	1	1					2
			<i>guianensis</i>	Aubl.	14		3	6	1		24
			<i>matogrossensis</i>	Vatt.			2				2
			<i>oblonga</i>	(Meisn.) Mez	2		2	3	3		10
			<i>puberula</i>	(Rich.) Nees	1			2			3
		<i>Rhodostemonodaphne</i>	<i>grandis</i>	(Mez) Rowher	1		1				2
Magnoliales	Annonaceae	<i>Ephedranthus</i>	<i>amazonicus</i>	R.E. Fr.					1	1	

Ordem	Família	Gênero	Espécie	Autor	Parcelas					Total Geral
					1	2	3	4	5	
Magnoliales (cont.)	Annonaceae (cont.)	<i>Guatteria</i>	<i>foliosa</i>	Benth.	1	2		2	1	6
			<i>glauca</i>	Ruiz & Pav.	3			1	3	7
			<i>olivacea</i>	R. E. Fr.			9	4	7	20
		<i>Rollinia</i>	<i>insignis</i>	R.E. Fr.			1	1		2
		<i>Unonopsis</i>	sp 3		2					2
		<i>Xylopia</i>	<i>benthamii</i>	R. E. Fr.	1	1			1	3
			<i>brasiliensis</i>	Spreng.	1	2	9	2	1	15
			<i>calophylla</i>	R.E. Fr.	2					2
			<i>nitida</i>	Dunal	1	3	3		1	8
			<i>polyantha</i>	R.E. Fr.	8					8
		<i>spruceana</i>	Benth. ex Spruce		1		1		2	
	Myristicaceae	<i>Iryanthera</i>	<i>juruensis</i>	Warb.	3	2		2	4	11
			<i>paradoxa</i>	(Schwacke) Warb.					1	1
			<i>ulei</i>	Warb.					5	5
		<i>Virola</i>	<i>bicuhya</i>	(Schott ex Spreng.) Warb.		3				3
			<i>calophylla</i>	(Spruce) Warb.			2	1		3
Malpighiales	Chrysobalanaceae	<i>Hirtella</i>	<i>bicornis</i>	Mart. & Zucc.	1	2		1		4
			<i>racemosa</i>	Lam.		1			1	2
		<i>Licania</i>	<i>egleri</i>	Prance				3	1	4
			<i>longistyla</i>	(Hook. f.) Fritsch		2				2
			<i>niloi</i>	Prance	5	43	2	2	6	58
			<i>sothersae</i>	Prance.				1		1
			sp 8		1					1
sp 9					1		1			

Ordem	Família	Gênero	Espécie	Autor	Parcelas					Total Geral	
					1	2	3	4	5		
Malpighiales (cont.)	Chrysobalanaceae (cont.)	<i>Parinari</i>	<i>parvifolia</i>	Sandwith	1			1		2	
	Clusiaceae	<i>Symphonia</i>	<i>globulifera</i>	L. f.			1			1	
	Euphorbiaceae	<i>Alchornea</i>	<i>discolor</i>	Poepp.		2	1			3	
		<i>Aparisthium</i>	<i>cordatum</i>	(Juss.) Baill.	3				1	4	
		<i>Croton</i>	<i>lanjouwensis</i>	Jabl.			11				11
			<i>palanostigma</i>	Klotzsch			1				1
			sp 3				2				2
		<i>Glycydendron</i>	<i>amazonicum</i>	Ducke					1	1	
		<i>Hevea</i>	<i>guianensis</i>	Aubl.			11	5		6	22
		<i>Mabea</i>	sp 2		2		1		3	6	
	Linaceae	<i>Hebepetalum</i>	<i>humiriifolia</i>	(Planch.) Benth.				2		2	
	Malpighiaceae	<i>Banisteriopsis</i>	sp						1	1	
		<i>Byrsonima</i>	<i>crispa</i>	A. Juss.		1	1			2	
			sp 7		1			1		2	
	Peraceae	<i>Pera</i>	sp 3		1					1	
Phyllanthaceae	<i>Margaritaria</i>	<i>nobilis</i>	L. f.		1	3			4		
Quiinaceae	<i>Quiina</i>	<i>negrensis</i>	A.C.Sm.		1		1		2		
Salicaceae	<i>Casearia</i>	<i>grandiflora</i>	Cambess.	5		5	2		12		
Malvales	Malvaceae	<i>Apeiba</i>	<i>echinata</i>	Gaertn.	2		2	4		8	
		<i>Ceiba</i>	<i>pentandra</i>	(L.) Gaertn.				1		1	
		<i>Eriotheca</i>	<i>globosa</i>	(Aubl.) A. Robyns	1					1	
			<i>longitubulosa</i>	A. Robyns					3	3	
		<i>Huberodendron</i>	<i>swietenoides</i>	(Gleason) Ducke	3	1				4	

Ordem	Família	Gênero	Espécie	Autor	Parcelas					Total Geral	
					1	2	3	4	5		
Malvales (cont.)	Malvaceae (cont.)	<i>Luehea</i>	<i>divaricata</i>	Mart.	1					1	
			sp 5			1				1	
		<i>Mollia</i>	<i>lepidota</i>	Spruce ex Benth.	3	3	2	1		9	
		<i>Pachira</i>	<i>aquatica</i>	Aubl.			1			1	
		<i>Theobroma</i>	<i>speciosum</i>	Wiild. ex Spreng.	3	1	3	9	7	23	
morta	morta	morta	morta		20	23	38	29	20	130	
Myrtales	Melastomataceae	<i>Bellucia</i>	<i>grossularioides</i>	(L.) Triana				4	2	6	
			<i>Miconia</i>	<i>argyrophylla</i>	DC.		1		2	1	4
			<i>cuspidata</i>	(Mart.) Navoin	1			2	1	4	
			<i>pyrifolia</i>	Naudin	1	3		3		7	
			<i>splendens</i>	(Sw.) Griseb.	4	3	2	1		10	
			<i>tetraspermoides</i>	Wurdack					1	1	
	Myrtaceae	<i>Eugenia</i>	<i>cupulata</i>	Amshoff	1	1				2	
			<i>longiracemosa</i>	Kiareskou				2		2	
			<i>patrisii</i>	Vahl	1					1	
	Vochysiaceae	<i>Erismia</i>	<i>uncinatum</i>	Warm.	1		1	1	6	9	
			<i>Ruizterania</i>	<i>cassiquiarensis</i>	(Spruce ex Warm.) Marc.-Berti	22	4	12	9	6	53
			<i>Vochysia</i>	<i>divergens</i>	Pohl	1	2		3		6
				sp 2		3	1	2	6	3	15
			<i>vismiifolia</i>	Spruce ex Warm.		1		4	2	7	
	Vochysiaceae	sp 1		1					1		
Oxalidales	Elaeocarpaceae	<i>Sloanea</i>	<i>nitida</i>	G. Don	3			4		7	
			<i>pubescens</i>	Benth.			1			1	
Pandanales	Arecaceae	<i>Astrocaryum</i>	<i>vulgare</i>	Mart.			1			1	

Ordem	Família	Gênero	Espécie	Autor	Parcelas					Total Geral	
					1	2	3	4	5		
Pandanales (cont.)	Arecaceae (cont.)	<i>Attalea</i>	<i>maripa</i>	(Aubl.) Mart.	1					1	
		<i>Euterpe</i>	<i>precatoria</i>	Mart.	5	90	3	3	8	109	
		<i>Mauritia</i>	<i>flexuosa</i>	L. f.		14				14	
		<i>Oenocarpus</i>	<i>distichus</i>	Mart.		1				1	
Rosales	Moraceae	<i>Brosimum</i>	<i>acutifolium</i>	Huber	4	12	3	19	6	44	
			<i>guianense</i>	(Aubl.) Huber	1	3	1	1		6	
			<i>longifolium</i>	Ducke		15	4	16	19	54	
			<i>potabile</i>	Ducke		1		2	1	4	
			<i>rubescens</i>	Taub.		3	1		1	5	
			sp 10		1					1	
		<i>Clarisia</i>	<i>racemosa</i>	Ruiz & Pavon	3					3	
		<i>Ficus</i>	<i>capensis</i>	Thunb.			1				1
			<i>gomelleira</i>	Kunth & C.D. Bouché		1					1
			<i>guianensis</i>	Desv. ex Ham.		1					1
			sp 1					1	1		2
		<i>Helicostylis</i>	<i>tomentosa</i>	(Planch. & Endl.)	3	2	4	1	6	16	
		<i>Maquira</i>	<i>calophylla</i>	(Planch. & Endl.) C.C. Berg		5					5
			sp 4			3					3
		<i>Naucleopsis</i>	sp 6		1						1
			<i>ternstroemiiflora</i>	(Mildbr.) C.C. Berg	1		1				2
		<i>Perebea</i>	<i>mollis</i>	(Planch. & Endl.) Huber			1		2		3
		<i>Pseudolmedia</i>	<i>laevis</i>	(Ruiz & Pav.) Macbr	50	17	26	30	97		220
		Ulmaceae	<i>Ampelocera</i>	<i>edentula</i>	Kulhm.				2		2
		Urticaceae	<i>Cecropia</i>	<i>distachya</i>	Huber		1				1

Ordem	Família	Gênero	Espécie	Autor	Parcelas					Total Geral	
					1	2	3	4	5		
Rosales (cont.)	Urticaceae (cont.)	<i>Cecropia</i> (cont.)	<i>sciadophylla</i>	Mart.				1	4	5	
			<i>ulei</i>	Snethl.				1		1	
		<i>Pourouma</i>	<i>cecropiifolia</i>	Mart.			1			3	4
			<i>minor</i>	Benoist						7	7
			<i>tomentosa</i>	Miq.	10		10	6	9	35	
			<i>velutina</i>	Miq.	12					12	
			<i>vilosa</i>	Trécul	4		2	1		7	
Santalales	Olacaceae	<i>Chaunochiton</i>	<i>kappleri</i>	(Sagot ex Engl.) Ducke	2			1		3	
		<i>Dulacia</i>	<i>candida</i>	(Poepp.) Kuntze.			1	1	1	3	
			<i>guianensis</i>	(Engl.) Kuntze			1	2		3	
			sp 3			1				1	
	Olacaceae	sp 2			1				1		
Opiliaceae	<i>Agonandra</i>	<i>brasiliensis</i>	Miers ex Benth. & Hook. f.	1					1		
Sapindales	Anacardiaceae	<i>Anacardium</i>	<i>giganteum</i>	Hanc. Ex. Engl.		1		1		2	
		<i>Astronium</i>	<i>gracile</i>	Engl.	1	2	2		1	6	
		<i>Tapirira</i>	<i>guianensis</i>	Aubl.	1		3	3	2	9	
		<i>Thyrsodium</i>	<i>spruceanum</i>	Benth.		1		1	1	3	
	Burseraceae	<i>Crepidospermum</i>	<i>rhoifolium</i>	(Benth.) Triana & Planchon		2	1	1		4	
		<i>Protium</i>	<i>amazonicum</i>	(Cuatrec.) D.C. Daly		4				4	
			sp 9			1		1		2	
		<i>Tetragastris</i>	<i>peruviensis</i>						1	1	
		<i>Trattinnickia</i>	<i>peruviana</i>	Loes.					2	2	
			<i>rhoifolia</i>	Willd.				1		1	
Meliaceae	<i>Cedrela</i>	<i>fissilis</i>	Vell.				1		1		

Ordem	Família	Gênero	Espécie	Autor	Parcelas					Total Geral
					1	2	3	4	5	
Sapindales (cont.)	Meliaceae (cont.)	<i>Guarea</i>	<i>pubescens</i>	(Rich.) A. Juss.		1				1
	Rutaceae	<i>Metrodorea</i>	<i>flavida</i>	K. Krause	4	6		1	6	17
	Sapindaceae	<i>Cupania</i>	<i>scrobiculata</i>	Rich.	1			1		2
			sp 3			3			3	
		<i>Matayba</i>	<i>guianensis</i>	Aubl.	2					2
	<i>Toulicia</i>	<i>pulvinata</i>	Radkl.	1				1	2	
Simaroubaceae	<i>Simarouba</i>	<i>amara</i>	Aubl.	3					3	

Foram encontradas 10 espécies sob algum grau de ameaça, indicadas no **Quadro 3.6.4.3-18**.

Quadro 3.6.4.3-18 – Espécies sob algum grau de ameaça encontradas no módulo M3.

NOME CIENTÍFICO	NOME POPULAR	STATUS	FONTE
<i>Apuleia leiocarpa</i>	garapeira	Em Perigo	SMA-SP, 2004
<i>Aspidosperma spruceanum</i>	araracanga	Criticamente em Perigo	SMA-SP, 2004
<i>Cedrela fissilis</i>	cedro-branco	Em Perigo	IUCN, 2008
<i>Helicostylis tomentosa</i>	amora-da-mata	Baixo Risco / Menor Preocupação	IUCN, 2008
<i>Hirtella racemosa</i>	ajuru	Em Perigo	SMA-SP, 2004
<i>Mauritia flexuosa</i>	buriti	Em Perigo	SMA-SP, 2004
<i>Mezilaurus itauba</i>	itaúba	Vulnerável	IUCN, 2008
<i>Ocotea aciphylla</i>	canela-branca	Baixo Risco / Menor Preocupação	IUCN, 2008
<i>Ocotea puberula</i>	canela-parda	Baixo Risco / Menor Preocupação	IUCN, 2008
<i>Zeyheria tuberculosa</i>	ipê-felpudo	Vulnerável	IUCN, 2008

A **Figura 3.6.4.3-36** apresenta a relação entre o número de espécies, em função do número das subparcelas de amostragem do módulo M3. Nota-se que a curva se estabilizou, mantendo-se constante até o final da amostragem, aproximadamente, a partir da subparcela 220. Esses resultados apontam para a boa representatividade da amostragem realizada, mostrando-se, assim, adequada para a utilização nas análises florísticas e fitossociológicas.

Destaca-se aqui a análise criteriosa sobre a curva espécies-área, uma vez que sua pertinência ao tipo de empreendimento e o propósito que se dá a este estudo possuem características próprias, tendo-se sempre em mente a natureza linear e a considerável extensão do empreendimento.



Figura 3.6.4.3-36 - Relação espécies x área para as amostragens do módulo M3.

A Figura 3.6.4.3-37 apresenta o dendrograma que contempla a matriz com os coeficientes de similaridade (Sørensen) das distâncias euclidianas para as parcelas amostradas no Módulo M3. As parcelas não apresentaram similaridade florística, tomando-se como critério o limite máximo de 0,5 em relação à Distância Euclidiana.

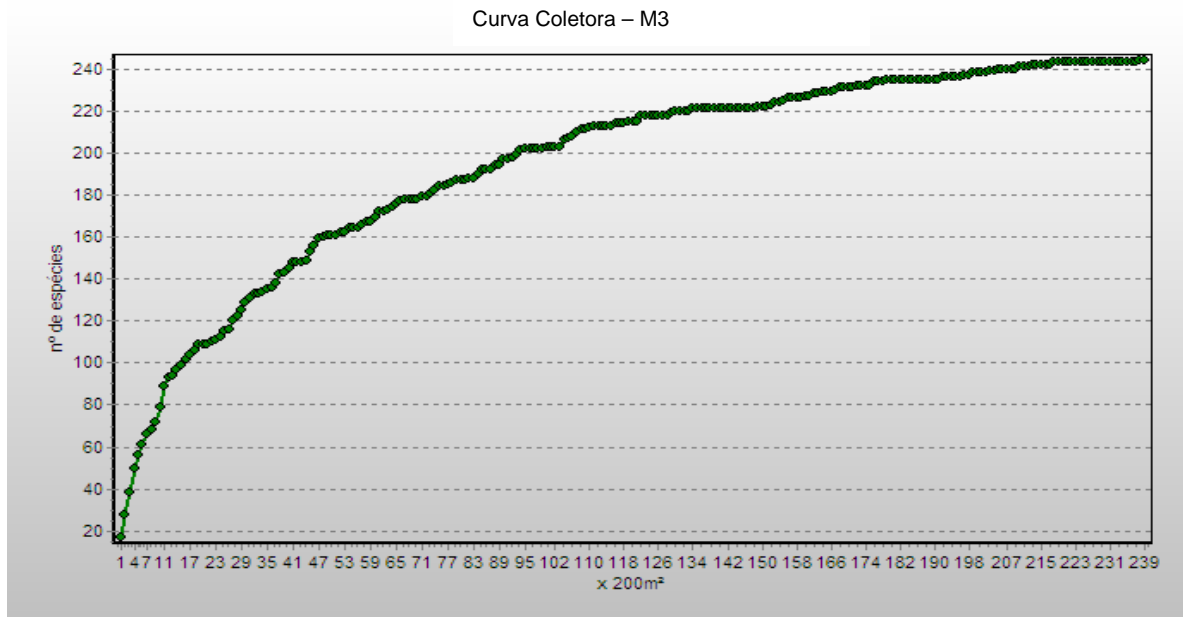

Figura 3.6.4.3-37 - Dendrograma com o índice de Sorensen e o índice de distância euclidiana para as parcelas do módulo M3.

A análise da composição florística encontrada no módulo M3 apresenta as famílias botânicas que concentram a maior parte das espécies levantadas (153 espécies – 63% do total), sendo estas, em ordem decrescente em relação à riqueza: Fabaceae, Moraceae, Annonaceae, Euphorbiaceae, Lauraceae, Malvaceae, Apocynaceae, Chrysobalanaceae, Desconhecida, Rubiaceae e Urticaceae. A distribuição de frequência absoluta, com os respectivos valores de frequência relativa, do número de espécies para as famílias descritas acima é apresentada na **Figura 3.6.4.3-38**. As 91 espécies restantes estão distribuídas em 32 famílias, onde uma apresentou 7 espécies (2,9% do total); três, 6 espécies (7,4%); quatro, 5 (8,2%); quatro, 4 (6,6%); três, 3 (3,7%); quatro, 2 (3,3% do total); e treze, 1 (5,3% do total).

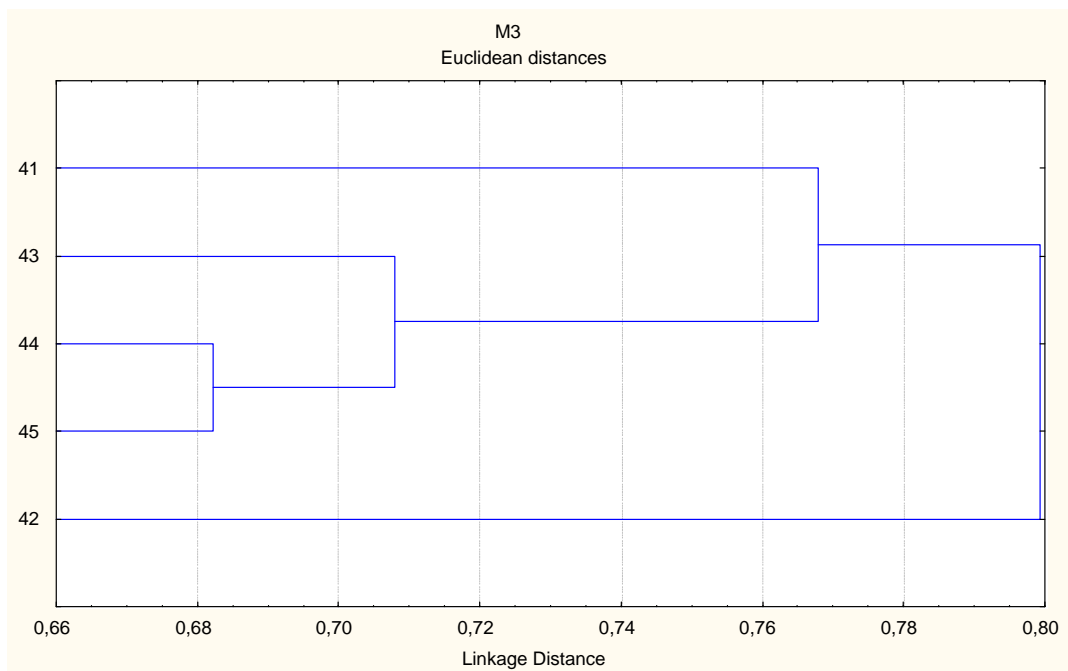

Figura 3.6.4.3-38 - Famílias botânicas mais representativas do módulo M3 em relação ao número de espécies. Os valores entre parênteses indicam a frequência relativa.

As famílias mais representativas em termos de número de indivíduos, concentrando 61% do total amostrado, foram: Moraceae, Fabaceae, Celastraceae, Arecaceae, Apocynaceae, Vochysiaceae, Annonaceae, Chrysobalanaceae, Urticaceae e Rubiaceae (**Figura 3.6.4.3-39**). Nota-se que as três primeiras famílias apresentadas acima contribuíram com cerca de 43% do total.

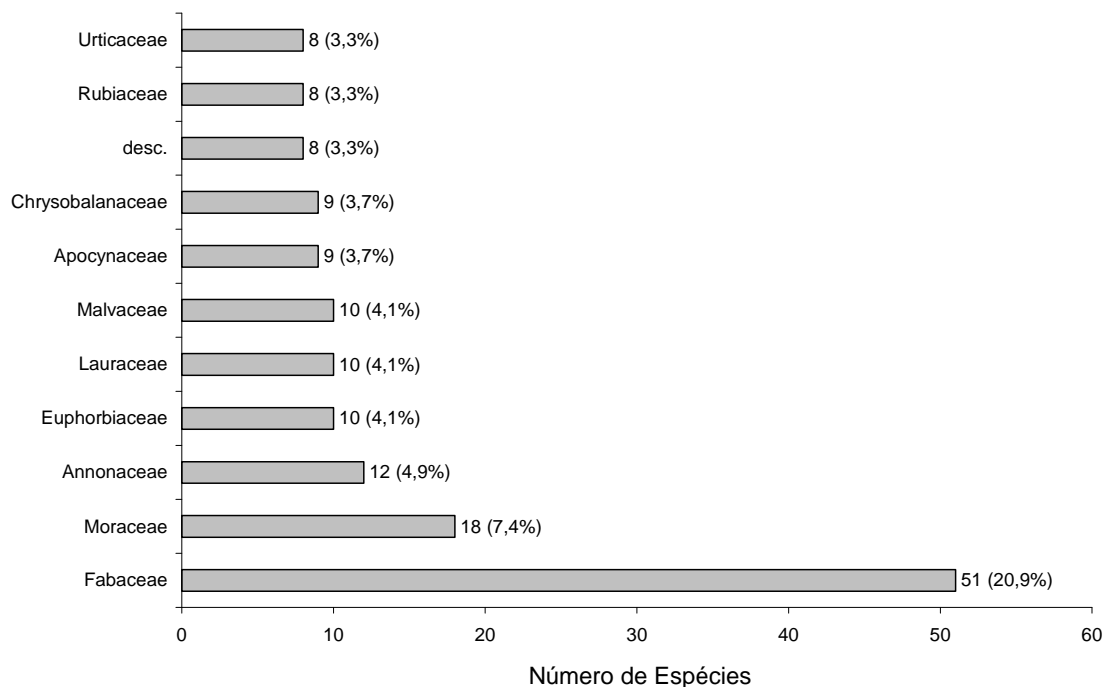

Figura 3.6.4.3-39 - Famílias botânicas mais representativas no módulo M3, em relação ao número de indivíduos. Os valores entre parênteses indicam a frequência relativa.

A **Figura 3.6.4.3-40** apresenta as espécies mais representativas em relação ao número de indivíduos encontrados, sendo estas: *Cheiloclinium cognatum*, *Pseudolmedia laevis*, *Euterpe precatória*, *Geissospermum urceolatum*, *Licania niloi*, *Brosimum longifolium*, *Ruizterania cassiquiarensis*, *Sclerolobium guianense*, *Brosimum acutifolium* e *Pourouma tomentosa*. As 3 primeiras espécies dominantes contribuíram com cerca de 14% do total de espécies amostradas.

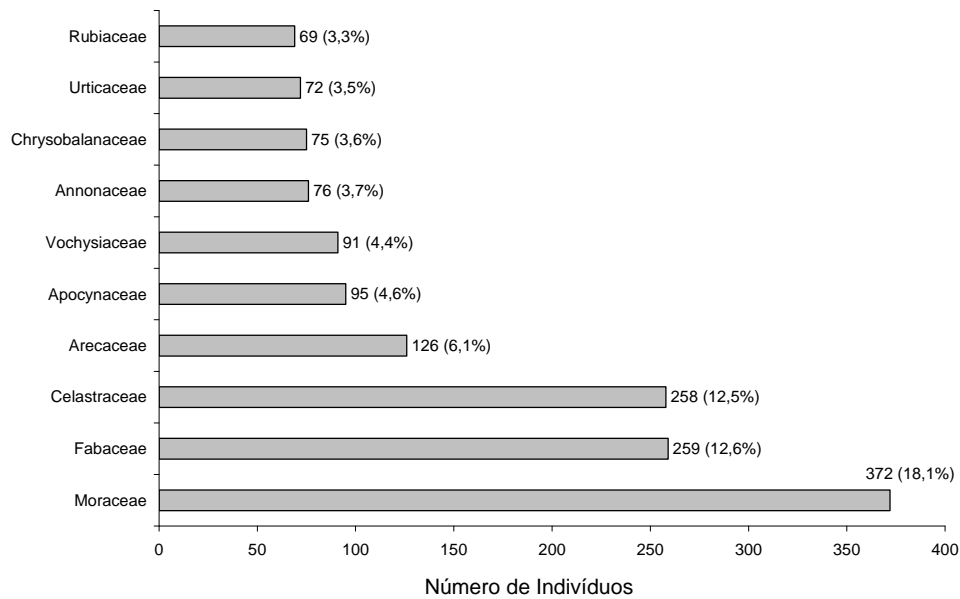

Figura 3.6.4.3-40 - Espécies botânicas mais representativas no módulo M3, em relação ao número de indivíduos. Os valores entre parênteses indicam a frequência relativa.

O **Quadro 3.6.4.3-19** apresenta os parâmetros fitossociológicos das espécies arbóreas amostradas no Módulo M3, em ordem decrescente de IVI (%).

Quadro 3.6.4.3-19 - Parâmetros fitossociológicos das espécies arbóreas amostradas no Módulo M3

NOME CIENTÍFICO	FAMÍLIA	N	U	AB	DA	DR	FA	FR	DOA	DOR	IVC (%)	IVI (%)	PSR
<i>Cheilochlinium cognatum</i>	Celastraceae	257	5	3,8146	102,8	12,48	100	1,03	1,526	3,97	8,23	5,83	11,35
<i>Pseudolmedia laevis</i>	Moraceae	220	5	4,8662	88	10,68	100	1,03	1,946	5,07	7,87	5,59	12,59
morta	morta	130	5	7,1947	52	6,31	100	1,03	2,878	7,5	6,90	4,94	4,79
<i>Ruizterania cassiquiarensis</i>	Vochysiaceae	53	5	7,1062	21,2	2,57	100	1,03	2,842	7,4	4,99	3,67	1,91
<i>Brosimum acutifolium</i>	Moraceae	44	5	6,2931	17,6	2,14	100	1,03	2,517	6,56	4,35	3,24	1,4
<i>Euterpe precatoria</i>	Arecaceae	109	5	1,5752	43,6	5,29	100	1,03	0,63	1,64	3,47	2,65	5,75
<i>Erisma uncinatum</i>	Vochysiaceae	9	4	6,187	3,6	0,44	80	0,82	2,475	6,45	3,44	2,57	0,17
<i>Geissospermum urceolatum</i>	Apocynaceae	63	4	2,3712	25,2	3,06	80	0,82	0,948	2,47	2,76	2,12	3,39
<i>Sclerolobium guianense</i>	Fabaceae	53	5	2,2639	21,2	2,57	100	1,03	0,906	2,36	2,47	1,99	2,83
<i>Licania niloi</i>	Chrysobalanaceae	58	5	1,421	23,2	2,82	100	1,03	0,568	1,48	2,15	1,77	3,12
<i>Jacaranda copaia</i>	Bignoniaceae	31	5	2,2479	12,4	1,5	100	1,03	0,899	2,34	1,92	1,62	1,33
<i>Brosimum longifolium</i>	Moraceae	54	4	1,2944	21,6	2,62	80	0,82	0,518	1,35	1,98	1,6	3,03
<i>Pourouma tomentosa</i>	Urticaceae	35	4	0,809	14	1,7	80	0,82	0,324	0,84	1,27	1,12	2,11
<i>Capirona decorticans</i>	Rubiaceae	30	5	0,7165	12	1,46	100	1,03	0,287	0,75	1,10	1,08	1,81
<i>Abarema jupunba</i>	Fabaceae	12	5	1,5478	4,8	0,58	100	1,03	0,619	1,61	1,10	1,07	0,6
<i>Guatteria olivacea</i>	Annonaceae	20	3	1,433	8	0,97	60	0,62	0,573	1,49	1,23	1,03	1,04
<i>Ocotea guianensis</i>	Lauraceae	24	4	1,0427	9,6	1,17	80	0,82	0,417	1,09	1,13	1,02	1,09
<i>Vochysia sp 1000</i>	Vochysiaceae	15	5	0,9713	6	0,73	100	1,03	0,389	1,01	0,87	0,92	0,68
<i>Sclerolobium chrysophyllum</i>	Fabaceae	12	4	1,2613	4,8	0,58	80	0,82	0,505	1,31	0,95	0,91	0,5
<i>Sclerolobium setiferum</i>	Fabaceae	13	4	1,2246	5,2	0,63	80	0,82	0,49	1,28	0,95	0,91	0,51
<i>Sclerolobium sp 1000</i>	Fabaceae	21	5	0,6106	8,4	1,02	100	1,03	0,244	0,64	0,83	0,89	1,2
<i>Aspidosperma parvifolium</i>	Apocynaceae	9	4	1,265	3,6	0,44	80	0,82	0,506	1,32	0,88	0,86	0,36

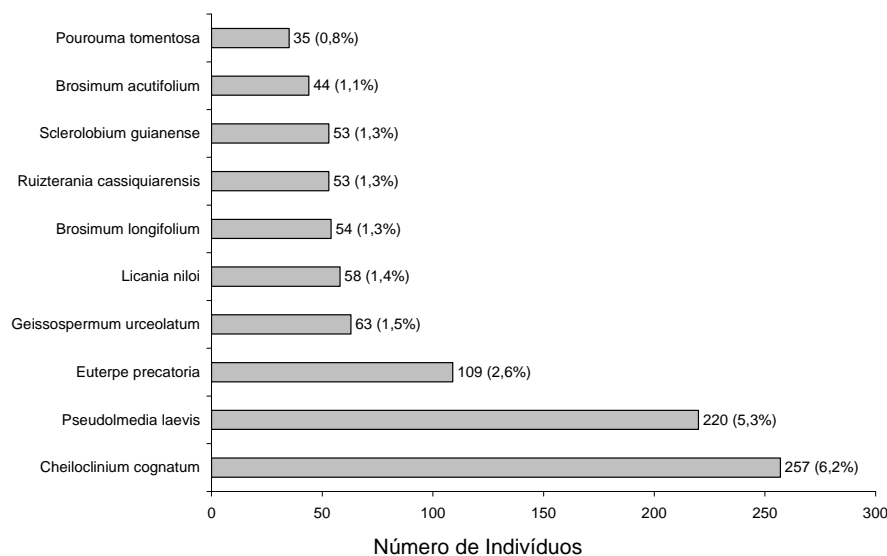
NOME CIENTÍFICO	FAMÍLIA	N	U	AB	DA	DR	FA	FR	DOA	DOR	IVC (%)	IVI (%)	PSR
<i>Hevea guianensis</i>	Euphorbiaceae	22	3	0,7825	8,8	1,07	60	0,62	0,313	0,82	0,94	0,83	1,25
<i>Theobroma speciosum</i>	Malvaceae	23	5	0,3139	9,2	1,12	100	1,03	0,126	0,33	0,72	0,82	1,21
<i>Helicostylis tomentosa</i>	Moraceae	16	5	0,5895	6,4	0,78	100	1,03	0,236	0,61	0,70	0,81	0,83
<i>Duroia longiflora</i>	Rubiaceae	19	5	0,4123	7,6	0,92	100	1,03	0,165	0,43	0,68	0,79	1,02
<i>Inga rubiginosa</i>	Fabaceae	19	4	0,4547	7,6	0,92	80	0,82	0,182	0,47	0,70	0,74	1,02
<i>Apuleia leiocarpa</i>	Fabaceae	6	2	1,4404	2,4	0,29	40	0,41	0,576	1,5	0,90	0,73	0,13
<i>Aspidosperma spruceanum</i>	Apocynaceae	5	3	1,2741	2	0,24	60	0,62	0,51	1,33	0,79	0,73	0,11
<i>Xylopia brasiliensis</i>	Annonaceae	15	5	0,4127	6	0,73	100	1,03	0,165	0,43	0,58	0,73	0,68
<i>Metrodorea flavida</i>	Rutaceae	17	4	0,497	6,8	0,83	80	0,82	0,199	0,52	0,67	0,72	0,95
<i>Vochysia divergens</i>	Vochysiaceae	6	3	1,1853	2,4	0,29	60	0,62	0,474	1,23	0,76	0,71	0,18
<i>Ficus gomelleira</i>	Moraceae	1	1	1,633	0,4	0,05	20	0,21	0,653	1,7	0,87	0,65	0,01
<i>Huberodendron swietenoides</i>	Malvaceae	4	2	1,2191	1,6	0,19	40	0,41	0,488	1,27	0,73	0,62	0,1
<i>Vatairea sericea</i>	Fabaceae	13	4	0,396	5,2	0,63	80	0,82	0,158	0,41	0,52	0,62	0,61
<i>Mauritia flexuosa</i>	Arecaceae	14	1	0,8681	5,6	0,68	20	0,21	0,347	0,9	0,79	0,6	0,77
<i>Schefflera morototoni</i>	Araliaceae	10	4	0,4375	4	0,49	80	0,82	0,175	0,46	0,47	0,59	0,47
<i>Cedrelinga cataeniformis</i>	Fabaceae	2	1	1,3502	0,8	0,1	20	0,21	0,54	1,41	0,75	0,57	0,03
<i>Guatteria glauca</i>	Annonaceae	7	3	0,7126	2,8	0,34	60	0,62	0,285	0,74	0,54	0,57	0,19
<i>Aspidosperma nitidum</i>	Apocynaceae	8	3	0,6549	3,2	0,39	60	0,62	0,262	0,68	0,54	0,56	0,45
<i>Mollia lepidota</i>	Malvaceae	9	4	0,3695	3,6	0,44	80	0,82	0,148	0,38	0,41	0,55	0,56
<i>Cecropia sciadophylla</i>	Urticaceae	5	2	0,8889	2	0,24	40	0,41	0,356	0,93	0,58	0,53	0,11
<i>Tapirira guianensis</i>	Anacardiaceae	9	4	0,2762	3,6	0,44	80	0,82	0,11	0,29	0,36	0,52	0,56
<i>Ocotea oblonga</i>	Lauraceae	10	4	0,2221	4	0,49	80	0,82	0,089	0,23	0,36	0,51	0,52
<i>Apeiba echinata</i>	Malvaceae	8	3	0,4767	3,2	0,39	60	0,62	0,191	0,5	0,44	0,5	0,39
<i>Iryanthera juruensis</i>	Myristicaceae	11	4	0,1276	4,4	0,53	80	0,82	0,051	0,13	0,33	0,5	0,42

NOME CIENTÍFICO	FAMÍLIA	N	U	AB	DA	DR	FA	FR	DOA	DOR	IVC (%)	IVI (%)	PSR
<i>Casearia grandiflora</i>	Salicaceae	12	3	0,2438	4,8	0,58	60	0,62	0,098	0,25	0,42	0,48	0,74
<i>Croton lanjouwensis</i>	Euphorbiaceae	11	1	0,6599	4,4	0,53	20	0,21	0,264	0,69	0,61	0,48	0,44
<i>Miconia splendens</i>	Melastomataceae	10	4	0,1337	4	0,49	80	0,82	0,053	0,14	0,31	0,48	0,51
<i>Xylopia nitida</i>	Annonaceae	8	4	0,1839	3,2	0,39	80	0,82	0,074	0,19	0,29	0,47	0,49
<i>Brosimum guianensis</i>	Moraceae	6	4	0,2626	2,4	0,29	80	0,82	0,105	0,27	0,28	0,46	0,32
<i>Inga alba</i>	Fabaceae	5	3	0,4647	2	0,24	60	0,62	0,186	0,48	0,36	0,45	0,16
<i>Amaioua guianensis</i>	Rubiaceae	11	3	0,173	4,4	0,53	60	0,62	0,069	0,18	0,36	0,44	0,68
<i>Vochysia vismiifolia</i>	Vochysiaceae	7	3	0,3632	2,8	0,34	60	0,62	0,145	0,38	0,36	0,44	0,29
<i>Vatairea guianensis</i>	Fabaceae	10	3	0,171	4	0,49	60	0,62	0,068	0,18	0,33	0,43	0,52
<i>Aspidosperma sp 1000</i>	Apocynaceae	3	3	0,4806	1,2	0,15	60	0,62	0,192	0,5	0,32	0,42	0,08
<i>Astronium gracile</i>	Anacardiaceae	6	4	0,1557	2,4	0,29	80	0,82	0,062	0,16	0,23	0,42	0,37
<i>Sclerolobium micropetalum</i>	Fabaceae	9	2	0,3831	3,6	0,44	40	0,41	0,153	0,4	0,42	0,42	0,36
<i>Senna multijuga</i>	Fabaceae	8	2	0,4367	3,2	0,39	40	0,41	0,175	0,46	0,42	0,42	0,25
<i>Ocotea amazonica</i>	Lauraceae	8	2	0,4027	3,2	0,39	40	0,41	0,161	0,42	0,40	0,41	0,45
<i>Guatteria foliosa</i>	Annonaceae	6	4	0,0793	2,4	0,29	80	0,82	0,032	0,08	0,19	0,4	0,27
<i>Inga paraensis</i>	Fabaceae	7	3	0,2335	2,8	0,34	60	0,62	0,093	0,24	0,29	0,4	0,34
<i>Brosimum rubescens</i>	Moraceae	5	3	0,2927	2	0,24	60	0,62	0,117	0,3	0,27	0,39	0,31
<i>Diplotropis purpurea</i>	Fabaceae	6	3	0,2458	2,4	0,29	60	0,62	0,098	0,26	0,27	0,39	0,37
<i>Miconia pyrifolia</i>	Melastomataceae	7	3	0,1665	2,8	0,34	60	0,62	0,067	0,17	0,26	0,38	0,34
<i>Pourouma minor</i>	Urticaceae	7	1	0,5015	2,8	0,34	20	0,21	0,201	0,52	0,43	0,36	0,29
<i>Pourouma vilosa</i>	Urticaceae	7	3	0,1314	2,8	0,34	60	0,62	0,053	0,14	0,24	0,36	0,43
<i>Cariniana sp 1000</i>	Lecythidaceae	4	1	0,6248	1,6	0,19	20	0,21	0,25	0,65	0,42	0,35	0,15
<i>Pourouma velutina</i>	Urticaceae	12	1	0,2643	4,8	0,58	20	0,21	0,106	0,28	0,43	0,35	0,64
<i>Bellucia grossularioides</i>	Melastomataceae	6	2	0,2966	2,4	0,29	40	0,41	0,119	0,31	0,30	0,34	0,22

NOME CIENTÍFICO	FAMÍLIA	N	U	AB	DA	DR	FA	FR	DOA	DOR	IVC (%)	IVI (%)	PSR
<i>Brosimum potabile</i>	Moraceae	4	3	0,1987	1,6	0,19	60	0,62	0,079	0,21	0,20	0,34	0,25
<i>Mabea</i> sp 1000	Euphorbiaceae	6	3	0,1127	2,4	0,29	60	0,62	0,045	0,12	0,20	0,34	0,32
<i>Sloanea nitida</i>	Elaeocarpaceae	7	2	0,2725	2,8	0,34	40	0,41	0,109	0,28	0,31	0,34	0,34
<i>Micropholis</i> sp 1000	Sapotaceae	3	3	0,2078	1,2	0,15	60	0,62	0,083	0,22	0,18	0,33	0,14
<i>Aspidosperma araracanga</i>	Apocynaceae	4	3	0,1328	1,6	0,19	60	0,62	0,053	0,14	0,17	0,32	0,25
<i>Parkia pendula</i>	Fabaceae	2	1	0,6327	0,8	0,1	20	0,21	0,253	0,66	0,38	0,32	0,03
<i>Xylopia polyantha</i>	Annonaceae	8	1	0,3281	3,2	0,39	20	0,21	0,131	0,34	0,37	0,31	0,25
<i>Miconia cuspidata</i>	Melastomataceae	4	3	0,0947	1,6	0,19	60	0,62	0,038	0,1	0,15	0,3	0,1
<i>Stryphnodendron guianense</i>	Fabaceae	2	2	0,3854	0,8	0,1	40	0,41	0,154	0,4	0,25	0,3	0,07
<i>Vatairea</i> sp 1000	Fabaceae	7	2	0,1313	2,8	0,34	40	0,41	0,053	0,14	0,24	0,3	0,43
<i>Crepidospermum rhoifolium</i>	Burseraceae	4	3	0,068	1,6	0,19	60	0,62	0,027	0,07	0,13	0,29	0,25
<i>Hirtella bicornis</i>	Chrysobalanaceae	4	3	0,069	1,6	0,19	60	0,62	0,028	0,07	0,13	0,29	0,14
<i>Maquira Calophylla</i>	Moraceae	5	1	0,3956	2	0,24	20	0,21	0,158	0,41	0,33	0,29	0,21
<i>Miconia argyrophylla</i>	Melastomataceae	4	3	0,0634	1,6	0,19	60	0,62	0,025	0,07	0,13	0,29	0,2
<i>Perebea mollis</i>	Moraceae	3	2	0,3139	1,2	0,15	40	0,41	0,126	0,33	0,24	0,29	0,14
<i>Thyrsoodium spruceanum</i>	Anacardiaceae	3	3	0,0953	1,2	0,15	60	0,62	0,038	0,1	0,12	0,29	0,19
<i>Chaunochiton kappleri</i>	Olacaceae	3	2	0,2317	1,2	0,15	40	0,41	0,093	0,24	0,19	0,27	0,14
<i>Dulacia candida</i>	Olacaceae	3	3	0,0478	1,2	0,15	60	0,62	0,019	0,05	0,10	0,27	0,08
<i>Ormosia paraensis</i>	Fabaceae	3	2	0,233	1,2	0,15	40	0,41	0,093	0,24	0,19	0,27	0,09
<i>Xylopia benthamii</i>	Annonaceae	3	3	0,0592	1,2	0,15	60	0,62	0,024	0,06	0,1	0,27	0,14
<i>Byrsonima</i> sp 1000	Malpighiaceae	2	2	0,2572	0,8	0,1	40	0,41	0,103	0,27	0,18	0,26	0,07
<i>Dulacia guianensis</i>	Olacaceae	3	2	0,1731	1,2	0,15	40	0,41	0,069	0,18	0,16	0,25	0,14
<i>Pourouma cecropifolia</i>	Urticaceae	4	2	0,144	1,6	0,19	40	0,41	0,058	0,15	0,17	0,25	0,2
<i>Inga splendens</i>	Fabaceae	3	2	0,1492	1,2	0,15	40	0,41	0,06	0,16	0,15	0,24	0,14

NOME CIENTÍFICO	FAMÍLIA	N	U	AB	DA	DR	FA	FR	DOA	DOR	IVC (%)	IVI (%)	PSR
<i>Andira micrantha</i>	Fabaceae	3	2	0,1189	1,2	0,15	40	0,41	0,048	0,12	0,13	0,23	0,19
<i>Byrsonima crispera</i>	Malpighiaceae	2	2	0,1744	0,8	0,1	40	0,41	0,07	0,18	0,14	0,23	0,07
<i>Endlicheria szyszylowiczii</i>	Lauraceae	4	2	0,0737	1,6	0,19	40	0,41	0,029	0,08	0,14	0,23	0,19
<i>Guapira opposita</i>	Nyctaginaceae	2	2	0,179	0,8	0,1	40	0,41	0,072	0,19	0,14	0,23	0,07
<i>Hymenobium modestum</i>	Fabaceae	2	2	0,1771	0,8	0,1	40	0,41	0,071	0,18	0,14	0,23	0,07
<i>Licania egleri</i>	Chrysobalanaceae	4	2	0,0727	1,6	0,19	40	0,41	0,029	0,08	0,13	0,23	0,19
<i>Ocotea puberula</i>	Lauraceae	3	2	0,1147	1,2	0,15	40	0,41	0,046	0,12	0,13	0,23	0,14
<i>Pachira aquatica</i>	Malvaceae	1	1	0,4064	0,4	0,05	20	0,21	0,163	0,42	0,24	0,23	0,01
<i>Simarouba amara</i>	Simaroubaceae	3	1	0,3116	1,2	0,15	20	0,21	0,125	0,32	0,24	0,23	0,14
<i>Andira</i> sp 1000	Fabaceae	2	2	0,1345	0,8	0,1	40	0,41	0,054	0,14	0,12	0,22	0,07
<i>Aparistimum cordatum</i>	Euphorbiaceae	4	2	0,0611	1,6	0,19	40	0,41	0,024	0,06	0,13	0,22	0,25
<i>Cordia</i> sp 1000	Boraginaceae	4	2	0,0449	1,6	0,19	40	0,41	0,018	0,05	0,12	0,22	0,25
<i>Ficus</i> sp 1000	Moraceae	2	2	0,137	0,8	0,1	40	0,41	0,055	0,14	0,12	0,22	0,02
<i>Margaritaria nobilis</i>	Euphorbiaceae	4	2	0,0467	1,6	0,19	40	0,41	0,019	0,05	0,12	0,22	0,14
<i>Rhodostemonodaphne grandis</i>	Lauraceae	2	2	0,1543	0,8	0,1	40	0,41	0,062	0,16	0,13	0,22	0,07
Rubiaceae sp 1000	Rubiaceae	3	2	0,1124	1,2	0,15	40	0,41	0,045	0,12	0,13	0,22	0,14
<i>Sclerolobium melanocarpum</i>	Fabaceae	2	2	0,1385	0,8	0,1	40	0,41	0,055	0,14	0,12	0,22	0,07
<i>Vitex</i> sp 1000	Verbenaceae	3	2	0,089	1,2	0,15	40	0,41	0,036	0,09	0,12	0,22	0,14
<i>Dipteryx odorata</i>	Fabaceae	2	2	0,1071	0,8	0,1	40	0,41	0,043	0,11	0,10	0,21	0,03
<i>Ecclinusa brevipes</i>	Sapotaceae	3	2	0,0763	1,2	0,15	40	0,41	0,031	0,08	0,11	0,21	0,19
<i>Ferdinandusa goudotiana</i>	Rubiaceae	2	2	0,1286	0,8	0,1	40	0,41	0,051	0,13	0,12	0,21	0,07
<i>Hymenobium excelsum</i>	Fabaceae	2	1	0,318	0,8	0,1	20	0,21	0,127	0,33	0,21	0,21	0,07
<i>Lecythis</i> sp 1000	Lecythidaceae	4	1	0,2339	1,6	0,19	20	0,21	0,094	0,24	0,22	0,21	0,15
<i>Virola calophylla</i>	Myristicaceae	3	2	0,0811	1,2	0,15	40	0,41	0,032	0,08	0,12	0,21	0,19

NOME CIENTÍFICO	FAMÍLIA	N	U	AB	DA	DR	FA	FR	DOA	DOR	IVC (%)	IVI (%)	PSR
<i>Alchornea discolor</i>	Euphorbiaceae	3	2	0,051	1,2	0,15	40	0,41	0,02	0,05	0,10	0,2	0,19
<i>Inga huberi</i>	Fabaceae	3	2	0,0527	1,2	0,15	40	0,41	0,021	0,05	0,10	0,2	0,14
<i>Parinari parvifolia</i>	Chrysobalanaceae	2	2	0,0964	0,8	0,1	40	0,41	0,039	0,1	0,1	0,2	0,12
<i>Toulicia pulvinata</i>	Sapindaceae	2	2	0,0861	0,8	0,1	40	0,41	0,034	0,09	0,09	0,2	0,07
<i>Albizia elegans</i>	Fabaceae	4	1	0,1716	1,6	0,19	20	0,21	0,069	0,18	0,19	0,19	0,15
<i>Cupania scrobiculata</i>	Sapindaceae	2	2	0,049	0,8	0,1	40	0,41	0,02	0,05	0,07	0,19	0,12
<i>Tabebuia ochracea</i>	Bignoniaceae	2	2	0,0474	0,8	0,1	40	0,41	0,019	0,05	0,07	0,19	0,12
<i>Anacardium giganteum</i>	Anacardiaceae	2	2	0,0229	0,8	0,1	40	0,41	0,009	0,02	0,06	0,18	0,07
<i>Eugenia cupulata</i>	Myrtaceae	2	2	0,023	0,8	0,1	40	0,41	0,009	0,02	0,06	0,18	0,12
<i>Eugenia longiracemosa</i>	Myrtaceae	2	1	0,2269	0,8	0,1	20	0,21	0,091	0,24	0,17	0,18	0,03
<i>Hirtella racemosa</i>	Chrysobalanaceae	2	2	0,0381	0,8	0,1	40	0,41	0,015	0,04	0,07	0,18	0,07
<i>Inga thibaudiana</i>	Fabaceae	2	2	0,0212	0,8	0,1	40	0,41	0,008	0,02	0,06	0,18	0,12
<i>Naucleopsis ternstroemifolia</i>	Moraceae	2	2	0,0288	0,8	0,1	40	0,41	0,012	0,03	0,06	0,18	0,12
<i>Neea ovalifolia</i>	Nyctaginaceae	2	2	0,0415	0,8	0,1	40	0,41	0,017	0,04	0,07	0,18	0,07
<i>Ocotea cujumarum</i>	Lauraceae	2	2	0,034	0,8	0,1	40	0,41	0,014	0,04	0,07	0,18	0,07
<i>Protium</i> sp 200	Burseraceae	2	2	0,033	0,8	0,1	40	0,41	0,013	0,03	0,07	0,18	0,12
<i>Quiina negrensis</i>	Ochnaceae	2	2	0,0257	0,8	0,1	40	0,41	0,01	0,03	0,06	0,18	0,12
<i>Rollinia insignis</i>	Annonaceae	2	2	0,0265	0,8	0,1	40	0,41	0,011	0,03	0,06	0,18	0,12
<i>Xylopia spruceana</i>	Annonaceae	2	2	0,0212	0,8	0,1	40	0,41	0,008	0,02	0,06	0,18	0,12
<i>Iryanthera ulei</i>	Myristicaceae	5	1	0,0531	2	0,24	20	0,21	0,021	0,06	0,15	0,17	0,31
<i>Protium amazonicum</i>	Burseraceae	4	1	0,1009	1,6	0,19	20	0,21	0,04	0,11	0,15	0,17	0,25
<i>Zeyheria</i> sp 1000	Bignoniaceae	3	1	0,1392	1,2	0,15	20	0,21	0,056	0,15	0,15	0,17	0,04
<i>Zeyheria tuberculosa</i>	Bignoniaceae	4	1	0,093	1,6	0,19	20	0,21	0,037	0,1	0,15	0,17	0,25
<i>Eriotheca longitubulosa</i>	Malvaceae	3	1	0,1352	1,2	0,15	20	0,21	0,054	0,14	0,14	0,16	0,09

NOME CIENTÍFICO	FAMÍLIA	N	U	AB	DA	DR	FA	FR	DOA	DOR	IVC (%)	IVI (%)	PSR
<i>Eschweilera ovalifolia</i>	Lecythidaceae	3	1	0,1345	1,2	0,15	20	0,21	0,054	0,14	0,14	0,16	0,14
<i>Hymenolobium heterocarpum</i>	Fabaceae	1	1	0,2273	0,4	0,05	20	0,21	0,091	0,24	0,14	0,16	0,06
<i>Hymenolobium sericeum</i>	Fabaceae	3	1	0,137	1,2	0,15	20	0,21	0,055	0,14	0,14	0,16	0,19
<i>Inga rhynchocalyx</i>	Fabaceae	1	1	0,2063	0,4	0,05	20	0,21	0,083	0,21	0,13	0,16	0,01
<i>Clarisia racemosa</i>	Moraceae	3	1	0,0938	1,2	0,15	20	0,21	0,038	0,1	0,12	0,15	0,19
<i>Enterolobium schomburgkii</i>	Fabaceae	1	1	0,1912	0,4	0,05	20	0,21	0,076	0,2	0,12	0,15	0,01
<i>Maquira</i> sp 200	Moraceae	3	1	0,0562	1,2	0,15	20	0,21	0,022	0,06	0,10	0,14	0,19
<i>Virola bicuhyba</i>	Myristicaceae	3	1	0,0561	1,2	0,15	20	0,21	0,022	0,06	0,1	0,14	0,19
<i>Andira paraensis</i>	Fabaceae	1	1	0,1324	0,4	0,05	20	0,21	0,053	0,14	0,09	0,13	0,01
<i>Croton</i> sp 1000	Euphorbiaceae	2	1	0,0852	0,8	0,1	20	0,21	0,034	0,09	0,09	0,13	0,07
<i>Cupania</i> sp 1000	Sapindaceae	3	1	0,0271	1,2	0,15	20	0,21	0,011	0,03	0,09	0,13	0,19
<i>Eriotheca globosa</i>	Malvaceae	1	1	0,1429	0,4	0,05	20	0,21	0,057	0,15	0,10	0,13	0,01
<i>Hebepetalum humiriifolium</i>	Linaceae	2	1	0,0843	0,8	0,1	20	0,21	0,034	0,09	0,09	0,13	0,12
<i>Licania sothersae</i>	Chrysobalanaceae	1	1	0,1283	0,4	0,05	20	0,21	0,051	0,13	0,09	0,13	0,01
<i>Matayba guianensis</i>	Sapindaceae	2	1	0,0953	0,8	0,1	20	0,21	0,038	0,1	0,10	0,13	0,07
<i>Borojoa claviflora</i>	Rubiaceae	2	1	0,049	0,8	0,1	20	0,21	0,02	0,05	0,07	0,12	0,12
<i>Chrysophyllum</i> sp 1000	Sapotaceae	2	1	0,0625	0,8	0,1	20	0,21	0,025	0,07	0,08	0,12	0,12
<i>Pouteria pariry</i>	Sapotaceae	2	1	0,0557	0,8	0,1	20	0,21	0,022	0,06	0,08	0,12	0,12
<i>Vataireopsis</i> sp 1000	Fabaceae	1	1	0,1071	0,4	0,05	20	0,21	0,043	0,11	0,08	0,12	0,01
<i>Ampelocera edentula</i>	Ulmaceae	2	1	0,03	0,8	0,1	20	0,21	0,012	0,03	0,06	0,11	0,12
<i>Diospyros hispida</i>	Ebenaceae	2	1	0,0382	0,8	0,1	20	0,21	0,015	0,04	0,07	0,11	0,12
<i>Ficus guianensis</i>	Moraceae	1	1	0,0845	0,4	0,05	20	0,21	0,034	0,09	0,07	0,11	0,06
<i>Himatanthus</i> sp 1000	Apocynaceae	1	1	0,0828	0,4	0,05	20	0,21	0,033	0,09	0,07	0,11	0,06
<i>Lecythis zabucajo</i>	Lecythidaceae	1	1	0,0812	0,4	0,05	20	0,21	0,032	0,08	0,07	0,11	0,06

NOME CIENTÍFICO	FAMÍLIA	N	U	AB	DA	DR	FA	FR	DOA	DOR	IVC (%)	IVI (%)	PSR
<i>Licania longistyla</i>	Chrysobalanaceae	2	1	0,0195	0,8	0,1	20	0,21	0,008	0,02	0,06	0,11	0,07
<i>Ocotea matogrossensis</i>	Lauraceae	2	1	0,0276	0,8	0,1	20	0,21	0,011	0,03	0,06	0,11	0,12
<i>Sclerolobium spruceanum</i>	Fabaceae	1	1	0,0733	0,4	0,05	20	0,21	0,029	0,08	0,06	0,11	0,06
<i>Sclerolobium trigophyllum</i>	Fabaceae	1	1	0,0844	0,4	0,05	20	0,21	0,034	0,09	0,07	0,11	0,01
<i>Trattinnickia peruviana</i>	Burseraceae	2	1	0,031	0,8	0,1	20	0,21	0,012	0,03	0,06	0,11	0,07
<i>Unonopsis</i> sp 1000	Annonaceae	2	1	0,0281	0,8	0,1	20	0,21	0,011	0,03	0,06	0,11	0,12
<i>Vatairea paraensis</i>	Fabaceae	1	1	0,0589	0,4	0,05	20	0,21	0,024	0,06	0,05	0,11	0,01
<i>Xylopia calophylla</i>	Annonaceae	2	1	0,0282	0,8	0,1	20	0,21	0,011	0,03	0,06	0,11	0,12
<i>Agonandra brasiliensis</i>	Opiliaceae	1	1	0,0357	0,4	0,05	20	0,21	0,014	0,04	0,04	0,1	0,06
<i>Banisteriopsis</i> sp 1000	Malpighiaceae	1	1	0,0316	0,4	0,05	20	0,21	0,013	0,03	0,04	0,1	0,01
<i>Cecropia distachya</i>	Urticaceae	1	1	0,0448	0,4	0,05	20	0,21	0,018	0,05	0,05	0,1	0,06
<i>Ceiba pentandra</i>	Malvaceae	1	1	0,0448	0,4	0,05	20	0,21	0,018	0,05	0,05	0,1	0,06
<i>Ephedranthus amazonicus</i>	Annonaceae	1	1	0,0413	0,4	0,05	20	0,21	0,017	0,04	0,05	0,1	0,01
Fabaceae sp 600	Fabaceae	1	1	0,0401	0,4	0,05	20	0,21	0,016	0,04	0,05	0,1	0,06
<i>Genipa americana</i>	Rubiaceae	1	1	0,0336	0,4	0,05	20	0,21	0,013	0,04	0,04	0,1	0,06
<i>Himatanthus sucuuba</i>	Apocynaceae	1	1	0,0401	0,4	0,05	20	0,21	0,016	0,04	0,05	0,1	0,06
<i>Licania tremontrapa</i>	Chrysobalanaceae	1	1	0,0347	0,4	0,05	20	0,21	0,014	0,04	0,04	0,1	0,06
<i>Luehea</i> sp 1000	Malvaceae	1	1	0,0401	0,4	0,05	20	0,21	0,016	0,04	0,05	0,1	0,06
<i>Neea floribunda</i>	Nyctaginaceae	1	1	0,0368	0,4	0,05	20	0,21	0,015	0,04	0,04	0,1	0,06
<i>Neea oppositifolia</i>	Nyctaginaceae	1	1	0,0379	0,4	0,05	20	0,21	0,015	0,04	0,04	0,1	0,06
<i>Senna fistula</i>	Fabaceae	1	1	0,0448	0,4	0,05	20	0,21	0,018	0,05	0,05	0,1	0,01
<i>Symphonia globulifera</i>	Clusiaceae	1	1	0,0472	0,4	0,05	20	0,21	0,019	0,05	0,05	0,1	0,01
Vochysiaceae sp 1000	Vochysiaceae	1	1	0,0368	0,4	0,05	20	0,21	0,015	0,04	0,04	0,1	0,06
Apocynaceae sp 1000	Apocynaceae	1	1	0,0134	0,4	0,05	20	0,21	0,005	0,01	0,03	0,09	0,01

NOME CIENTÍFICO	FAMÍLIA	N	U	AB	DA	DR	FA	FR	DOA	DOR	IVC (%)	IVI (%)	PSR
<i>Astrocaryum vulgare</i>	Arecaceae	1	1	0,0176	0,4	0,05	20	0,21	0,007	0,02	0,03	0,09	0,06
<i>Attalea maripa</i>	Arecaceae	1	1	0,0259	0,4	0,05	20	0,21	0,01	0,03	0,04	0,09	0,06
<i>Brosimum</i> sp 1000	Moraceae	1	1	0,0191	0,4	0,05	20	0,21	0,008	0,02	0,03	0,09	0,06
<i>Cecropia ulei</i>	Urticaceae	1	1	0,0277	0,4	0,05	20	0,21	0,011	0,03	0,04	0,09	0,06
<i>Cedrella fissillis</i>	Meliaceae	1	1	0,0092	0,4	0,05	20	0,21	0,004	0,01	0,03	0,09	0,06
<i>Coccoloba</i> sp 1000	Polygonaceae	1	1	0,014	0,4	0,05	20	0,21	0,006	0,01	0,03	0,09	0,01
<i>Cordia exaltata</i>	Boraginaceae	1	1	0,0127	0,4	0,05	20	0,21	0,005	0,01	0,03	0,09	0,06
<i>Cordia hirta</i>	Boraginaceae	1	1	0,0268	0,4	0,05	20	0,21	0,011	0,03	0,04	0,09	0,06
<i>Croton palanostigma</i>	Euphorbiaceae	1	1	0,0191	0,4	0,05	20	0,21	0,008	0,02	0,03	0,09	0,06
<i>Dalbergia</i> sp 1000	Fabaceae	1	1	0,0224	0,4	0,05	20	0,21	0,009	0,02	0,04	0,09	0,06
<i>Diospyros</i> sp 1000	Ebenaceae	1	1	0,0268	0,4	0,05	20	0,21	0,011	0,03	0,04	0,09	0,01
<i>Dulacia</i> sp 1000	Olacaceae	1	1	0,002	0,4	0,05	20	0,21	0,001	0	0,03	0,09	0,01
<i>Eugenia patrisii</i>	Myrtaceae	1	1	0,0109	0,4	0,05	20	0,21	0,004	0,01	0,03	0,09	0,06
<i>Fabaceae</i> sp 400	Fabaceae	1	1	0,0176	0,4	0,05	20	0,21	0,007	0,02	0,03	0,09	0,06
<i>Ferdinandusa</i> sp 200	Rubiaceae	1	1	0,0127	0,4	0,05	20	0,21	0,005	0,01	0,03	0,09	0,06
<i>Ficus capensis</i>	Moraceae	1	1	0,0183	0,4	0,05	20	0,21	0,007	0,02	0,03	0,09	0,06
<i>Glycydendron amazonicum</i>	Euphorbiaceae	1	1	0,0207	0,4	0,05	20	0,21	0,008	0,02	0,04	0,09	0,06
<i>Guarea pubescens</i>	Meliaceae	1	1	0,0183	0,4	0,05	20	0,21	0,007	0,02	0,03	0,09	0,06
<i>Hymenaea intermedia</i>	Fabaceae	1	1	0,0115	0,4	0,05	20	0,21	0,005	0,01	0,03	0,09	0,06
indet. 36	desc.	1	1	0,0207	0,4	0,05	20	0,21	0,008	0,02	0,04	0,09	0,06
indet. 37	desc.	1	1	0,0097	0,4	0,05	20	0,21	0,004	0,01	0,03	0,09	0,06
indet. 38	desc.	1	1	0,014	0,4	0,05	20	0,21	0,006	0,01	0,03	0,09	0,06
indet. 39	desc.	1	1	0,002	0,4	0,05	20	0,21	0,001	0	0,03	0,09	0,01
indet. 40	desc.	1	1	0,002	0,4	0,05	20	0,21	0,001	0	0,03	0,09	0,01

NOME CIENTÍFICO	FAMÍLIA	N	U	AB	DA	DR	FA	FR	DOA	DOR	IVC (%)	IVI (%)	PSR
indet. 41	desc.	1	1	0,0215	0,4	0,05	20	0,21	0,009	0,02	0,04	0,09	0,06
indet. 42	desc.	1	1	0,0147	0,4	0,05	20	0,21	0,006	0,02	0,03	0,09	0,01
indet. 43	desc.	1	1	0,0087	0,4	0,05	20	0,21	0,003	0,01	0,03	0,09	0,06
<i>Inga grandiflora</i>	Fabaceae	1	1	0,0286	0,4	0,05	20	0,21	0,011	0,03	0,04	0,09	0,06
<i>Inga pezizifera</i>	Fabaceae	1	1	0,0215	0,4	0,05	20	0,21	0,009	0,02	0,04	0,09	0,06
<i>Iryanthera paradoxa</i>	Myristicaceae	1	1	0,0097	0,4	0,05	20	0,21	0,004	0,01	0,03	0,09	0,06
<i>Jacaranda brasiliana</i>	Bignoniaceae	1	1	0,0268	0,4	0,05	20	0,21	0,011	0,03	0,04	0,09	0,06
<i>Licania</i> sp 1000	Chrysobalanaceae	1	1	0,0215	0,4	0,05	20	0,21	0,009	0,02	0,04	0,09	0,06
<i>Luehea divaricata</i>	Malvaceae	1	1	0,0183	0,4	0,05	20	0,21	0,007	0,02	0,03	0,09	0,06
<i>Macrolobium multijugum</i>	Fabaceae	1	1	0,014	0,4	0,05	20	0,21	0,006	0,01	0,03	0,09	0,06
<i>Maytenus guianensis</i>	Celastraceae	1	1	0,0215	0,4	0,05	20	0,21	0,009	0,02	0,04	0,09	0,06
<i>Mezilaurus itauba</i>	Lauraceae	1	1	0,0097	0,4	0,05	20	0,21	0,004	0,01	0,03	0,09	0,06
<i>Miconia tetraspermoides</i>	Melastomataceae	1	1	0,0176	0,4	0,05	20	0,21	0,007	0,02	0,03	0,09	0,06
<i>Micropholis</i> sp 1	Sapotaceae	1	1	0,0168	0,4	0,05	20	0,21	0,007	0,02	0,03	0,09	0,06
<i>Naucleopsis</i> sp 1000	Moraceae	1	1	0,0081	0,4	0,05	20	0,21	0,003	0,01	0,03	0,09	0,06
<i>Ocotea aciphylla</i>	Lauraceae	1	1	0,0134	0,4	0,05	20	0,21	0,005	0,01	0,03	0,09	0,06
<i>Oenocarpus distichus</i>	Arecaceae	1	1	0,0199	0,4	0,05	20	0,21	0,008	0,02	0,03	0,09	0,06
<i>Olacaceae</i> sp 1000	Olacaceae	1	1	0,0076	0,4	0,05	20	0,21	0,003	0,01	0,03	0,09	0,06
<i>Pera</i> sp 1000	Euphorbiaceae	1	1	0,0154	0,4	0,05	20	0,21	0,006	0,02	0,03	0,09	0,06
<i>Platymiscium duckei</i>	Fabaceae	1	1	0,0134	0,4	0,05	20	0,21	0,005	0,01	0,03	0,09	0,06
<i>Pouteria caimito</i>	Sapotaceae	1	1	0,0207	0,4	0,05	20	0,21	0,008	0,02	0,04	0,09	0,06
<i>Pouteria</i> sp 1000	Sapotaceae	1	1	0,0127	0,4	0,05	20	0,21	0,005	0,01	0,03	0,09	0,06
<i>Pterocarpus officinalis</i>	Fabaceae	1	1	0,0109	0,4	0,05	20	0,21	0,004	0,01	0,03	0,09	0,06
<i>Sloanea pubescens</i>	Elaeocarpaceae	1	1	0,0259	0,4	0,05	20	0,21	0,01	0,03	0,04	0,09	0,06

NOME CIENTÍFICO	FAMÍLIA	N	U	AB	DA	DR	FA	FR	DOA	DOR	IVC (%)	IVI (%)	PSR
<i>Stryphnodendron</i> sp 1000	Fabaceae	1	1	0,0109	0,4	0,05	20	0,21	0,004	0,01	0,03	0,09	0,06
<i>Tachigali myrmecophylla</i>	Fabaceae	1	1	0,0121	0,4	0,05	20	0,21	0,005	0,01	0,03	0,09	0,06
<i>Tetragastris peruviansis</i>	Burseraceae	1	1	0,0081	0,4	0,05	20	0,21	0,003	0,01	0,03	0,09	0,06
<i>Trattinnickia rhoifolia</i>	Burseraceae	1	1	0,0259	0,4	0,05	20	0,21	0,01	0,03	0,04	0,09	0,06
<i>Turpinia</i> sp 1000	Staphyleaceae	1	1	0,0147	0,4	0,05	20	0,21	0,006	0,02	0,03	0,09	0,06
<i>Zygia juruana</i>	Fabaceae	1	1	0,014	0,4	0,05	20	0,21	0,006	0,01	0,03	0,09	0,06
Total		2.060	5	95,9807	824	100	9740	100	38,392	100	100	100	100

Legenda: N = número de indivíduos; U = número de parcelas onde a espécie foi encontrada; AB = área basal; DA = densidade absoluta; DR = densidade relativa; FA = frequência absoluta; FR = frequência relativa; DoA = dominância absoluta; DoR = dominância relativa; IVC (%) = índice de valor de cobertura em porcentagem; IVI (%) = índice de valor de importância em porcentagem; PSR = posição sociológica relativa.

O índice de valor de importância (IVI) foi utilizado como parâmetro fitossociológico quantitativo de caracterização da estrutura horizontal da vegetação. Quando calculado em nível de espécie, aponta, de forma comparativa, para aquelas de maior expressão na comunidade ou de maior importância ecológica. As espécies com maior valor de IVI no módulo M3, contribuindo com cerca de 33% do total encontrado, foram: *Cheiloclinium cognatum*, *Pseudolmedia laevis*, *Ruizterania cassiquiarensis*, *Brosimum acutifolium*, *Euterpe precatória*, *Erisma uncinatum*, *Geissospermum urceolatum*, *Sclerolobium guianense*, *Licania niloi* e *Jacaranda copaia*.

A **Figura 3.6.4.3-41** ordena as principais espécies do módulo M3, pelo valor de IVI.



Figura 3.6.4.3-41 – Espécies botânicas mais representativas do módulo M3 em relação ao Índice de Valor de Importância (IVI).

A estrutura da vegetação do módulo M3 examinada em função das distribuições de frequência absoluta de indivíduos em diferentes classes de tamanho em diâmetro apontou para uma elevada concentração de indivíduos nas classes iniciais. Nota-se ainda uma redução progressiva no número de indivíduos nas classes de diâmetro superiores (**Figura 3.6.4.3-42**). Nesse caso, a forma de “J invertido”, que retrata a situação normal verificada em vegetações estáveis, foi observada no módulo M3.

Análises pontuais geralmente apresentam pequeno poder de explicação para padrões de dinâmica de comunidades vegetais, sobretudo para o comportamento de populações específicas. Nesse sentido, a análise da estrutura de uma determinada

vegetação pode revelar padrões variáveis ao longo de diferentes séries temporais. Enquanto a forma de “J invertido” possa indicar, em alguns casos, uma relativa estabilidade em nível de comunidade, algumas populações podem estar declinando ou em processo de expansão nessa comunidade, o que só pode ser examinado em diferentes momentos.

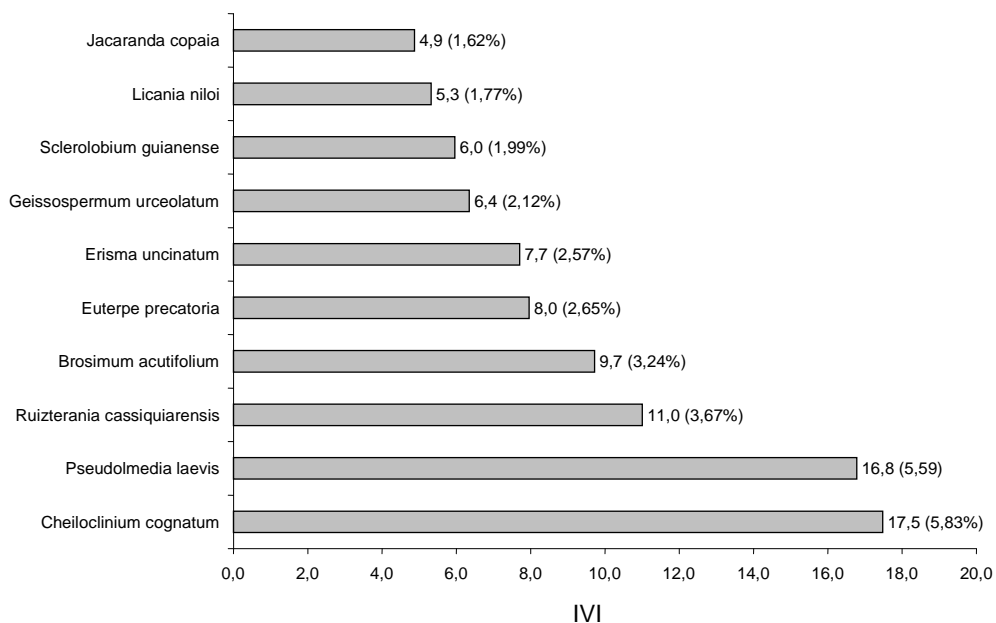
Levantamentos futuros nas parcelas permanentes poderão criar ferramentas úteis para o esclarecimento dessas questões, incluindo padrões de variação espacial, considerando a extensão e a natureza linear do empreendimento.



Figura 3.6.4.3-42 - Distribuição de frequência absoluta de indivíduos em relação a diferentes classes de diâmetro no módulo M3.

A análise dos valores de frequência absoluta de espécies nas 5 parcelas do módulo M3 demonstrou que 50% das espécies estão distribuídas entre 0 e 20% das parcelas e que 22% se encontram entre 20% e 40% (**Figura 3.6.4.3-43**). No total, 72% das espécies se concentram de 0 a 40% das parcelas, indicando, assim, a existência de grande heterogeneidade na distribuição do módulo M3. Por outro lado, 12% das espécies são encontradas entre 40 e 60% das parcelas e apenas 16%, nas classes de 60% a 100%. Somado a isso, o valor do Grau de Homogeneidade de Labouriau (H), de -2,17, reflete a pequena representatividade dessas espécies mais generalistas ou com distribuição mais ampla; portanto, ressalta a heterogeneidade no módulo como um todo.

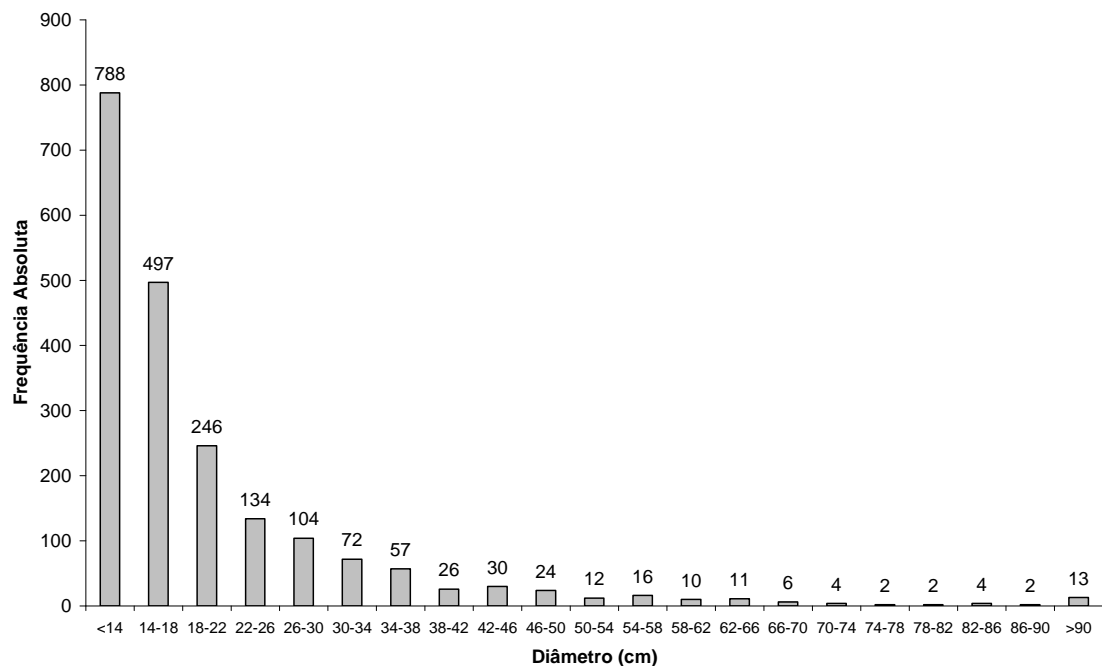

Figura 3.6.4.3-43 - Número de espécies encontradas por percentuais de parcelas amostradas no módulo M3. H = Grau de Homogeneidade de Labouriau.

A estrutura vertical da vegetação, examinada pelas distribuições de frequência individual por classe de altura das plantas arbóreas, apontou para uma alta concentração de indivíduos nas classes intermediárias, que agruparam cerca de 74% dos indivíduos amostrados (**Figura 3.6.4.3-44**). Os estratos médio e superior contribuíram, respectivamente, com apenas 11% e 15% do total.

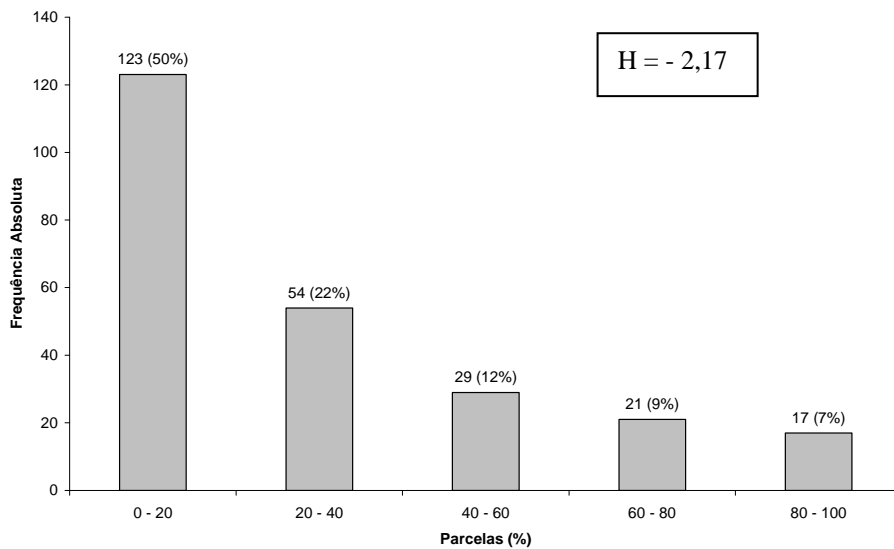

Figura 3.6.4.3-44 - Número de indivíduos do módulo M3 em diferentes classes de altura.

O **Quadro 3.6.4.3-20** apresenta os resultados para avaliação dos padrões de diversidade (Riqueza – R; índice de *Shannon* – H') e Equabilidade (índice de equabilidade de Pielou – J) para cada uma das 5 parcelas do módulo M3, bem como para o módulo como um todo. Destaca ainda os valores médios para as parcelas, com os respectivos desvios-padrão.

Quadro 3.6.4.3-20 – Valores para os índices de diversidade e equabilidade para as parcelas construídas no Módulo M3

PARCELA	N	R	H'	J
41	385	104	3,95	0,85
42	421	101	3,59	0,78
43	303	79	3,71	0,85
44	517	113	3,39	0,72
45	434	90	3,52	0,78
Média ± DP	421 ± 78	97,4 ± 13	3,63 ± 0,21	0,80 ± 0,05
Geral	2.060	244	4,18	0,76

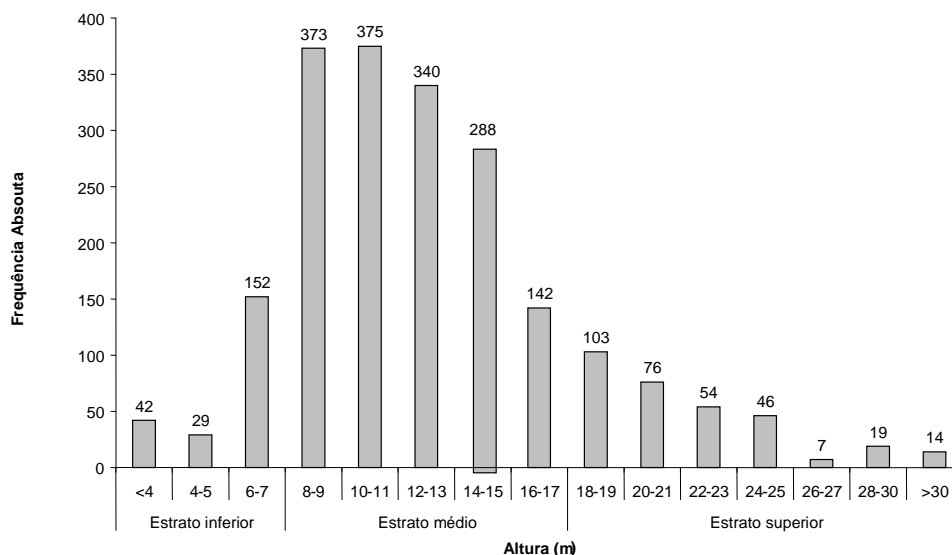
Legenda: N= Número de indivíduos amostrados; R= Riqueza de espécies amostradas; H'= Índice de diversidade de *Shannon*; e J= Equabilidade de Pielou.

A riqueza variou de 79 a 113 entre as parcelas do módulo M3, sendo a média para o módulo de $97,4 \pm 13$. Ao todo, foram encontradas 244 espécies neste módulo.

A diversidade medida pelo índice de *Shannon* variou entre 3,39 e $3,95 \text{ nats/ind}^{-1}$ no módulo M3, apresentando valor médio de $3,63 \pm 0,21$. Considerando o módulo como um todo, o valor de H' foi de $4,18 \text{ nats/ind}^{-1}$.

Para o índice de equabilidade de Pielou, a variação dos valores encontrados nas parcelas foi de 0,72 a 0,85, sendo o valor médio de $0,76 \pm 0,05$. O valor geral para o módulo foi de 0,74.

(4) Módulo M4

Este módulo está localizado no município de Vila Bela da Santíssima Trindade (MT). Tem seu início na AID da diretriz do traçado da LT e percorre o restante, em direção ortogonal a diretriz, tendo como vegetação predominante a Floresta Estacional Semidecidual, no bioma Amazônia

A área total coberta pelo módulo M4 é de 2,5ha, subdividida em 5 parcelas de 0,5ha, sendo que foram amostradas 125 subparcelas de 200m² cada uma.

Foi encontrada no módulo uma riqueza de 3.513 fustes (doravante chamados “indivíduos”) no levantamento florístico realizado, distribuídos em 95 espécies, 82 gêneros e 47 famílias botânicas. No processo de identificação realizado nas parcelas permanentes, 75 táxons (78,9%) foram identificadas em nível de espécie, sendo 16 (16,8%) até o nível de gênero e somente 4 (4,2%) em nível de família.

Do total encontrado, 59 árvores, ainda fixadas ao solo, apresentaram sinais de morte de sua estrutura aérea. A lista completa das espécies e demais níveis taxonômicos, até o nível de ordem, encontrados nas parcelas e para o módulo, de forma geral, é apresentada no **Quadro 3.6.4.3-21**.

No estrato arbóreo, podem ser verificadas as espécies: *Licania sp 2*, *Tapirira guianensis*, *Byrsonima pachyphylla*, *Cybianthus penduliflorus*, *Xylopia aromática*, *Pera glabrata*, *Alibertia edulis* e *Humiria balsamifera*. No sub-bosque, os gêneros mais comuns são: *Piper*, *Adiantum*, *Psychotria*, *Scleria*, *Bromelia*, *Amaioua*, *Geophila*, *Ischnosiphon* e *Lasiacis*.

Quadro 3.6.4.3-21. Lista de espécies encontradas nas 5 parcelas do módulo M4

Ordem	Família	Gênero	Espécie	Autor	Parcela					Total Geral	
					1	2	3	4	5		
Apiales	Araliaceae	<i>Oreopanax</i>	<i>capitatus</i>	(Jacq.) Decne. & Planch.				2	18	20	
		<i>Schefflera</i>	<i>morotoni</i>	(Aubl.) Maguire et al.		2	1	7	7	17	
Brassicales	Brassicaceae	<i>Capparis</i>	<i>grandipetala</i>	Maguire & Steyerf.	1		1			2	
Caryophyllales	Nyctaginaceae	<i>Neea</i>	<i>oppositifolia</i>	Ruiz & Pavon	2					2	
	Polygonaceae	<i>Bredemeyera</i>	<i>myrtifolia</i>	A.W. Benn.					8	8	
Celastrales	Celastraceae	<i>Cheiloclinium</i>	<i>cognatum</i>	(Miers) A.C. Sm.	5					5	
Dilleniales	Dilleniaceae	<i>Curatella</i>	<i>americana</i>	L.	11	4	16	2		33	
Ericales	Ebenaceae	<i>Diospyros</i>	<i>hispida</i>	A. DC.	3	26				29	
	Myrsinaceae	<i>Cybianthus</i>	<i>penduliflorus</i>	Mart.	18	118	7	2		145	
	Sapotaceae	<i>Chrysophyllum</i>	<i>marginatum</i>	(Hook. ex Arn.) Radlk.		1	1		3	5	
		<i>Pouteria</i>	<i>hispida</i>	Eyma					1	1	
Fabales	Fabaceae	<i>Copaifera</i>	<i>langsdorffii</i>	Desf.					1	1	
		<i>Dipteryx</i>	<i>alata</i>	Vogel		3	2	4	3	12	
		<i>Hymenaea</i>	<i>courbaril</i>	L.			1			1	
		<i>Hymenolobium</i>	<i>excelsum</i>	Ducke					18	18	
		<i>Inga</i>	<i>laterifolia</i>	Miq.			5	1		6	
			sp 4						8	3	11
			sp 5					2	4	1	7
		<i>Sclerolobium</i>	<i>paniculatum</i>	Vogel				1		1	2

Ordem	Família	Gênero	Espécie	Autor	Parcela					Total Geral
					1	2	3	4	5	
Fabales (cont.)	Fabaceae (cont.)	<i>Tachigali</i>	<i>rubinosa</i>	(Mart. ex Tul.) Benth.			41	12	2	55
Garryales	Icacinaceae	<i>Emmotum</i>	<i>nitens</i>	(Benth.) Miers		1	4	2	7	14
Gentianales	Apocynaceae	<i>Aspidosperma</i>	<i>polyneuron</i>	M. Arg.					8	8
		<i>Himatanthus</i>	<i>articulathus</i>	(Vahl) Woodson			11	5	2	18
	Rubiaceae	<i>Alibertia</i>	<i>edulis</i>	(Rich.) A.Rich. ex DC..	10	51	54	10		125
		<i>Cordia</i>	<i>sessilis</i>	(Vell.) Kuntze			6	3	5	14
		<i>Guettarda</i>	<i>viburnoides</i>	Cham. & Schlecht.	52					52
		Rubiaceae	sp 1					2	4	6
		<i>Sphinctanthus</i>	<i>microphyllus</i>	K. Schum				2	14	16
Lamiales	Bignoniaceae	<i>Cybistax</i>	<i>antisyphilitica</i>	(Mart.) Mart.					5	5
		<i>Tabebuia</i>	<i>aurea</i>	(Silva Manso) Benth. & Hook. F. ex S. Moore	2	6	1	1		10
			<i>heptaphylla</i>	(Vell.) Tol.					7	7
Laurales	Lauraceae	<i>Licaria</i>	<i>brasiliensis</i>	(Nees) Kostern			4	2		6
		<i>Nectandra</i>	sp 2				1		1	
		<i>Ocotea</i>	sp 4			3				3
	Siparunaceae	<i>Siparuna</i>	<i>guianensis</i>	Aubl.				8	17	25
Magnoliales	Annonaceae	<i>Annona</i>	<i>coriacea</i>	Mart.					2	2
		Annonaceae	sp 1			32	5	2		39
		<i>Duguetia</i>	sp 2			7	9	4		20
		<i>Guatteria</i>	sp 2		13	2				15

Ordem	Família	Gênero	Espécie	Autor	Parcela					Total Geral	
					1	2	3	4	5		
Magnoliales (cont.)	Annonaceae (cont.)	<i>Xylopia</i>	<i>aromatica</i>	(Lam.) Mart.	1	45	16	69	11	142	
	Myristicaceae	<i>Viola</i>	sp 3				6	2	1	9	
Malpighiales	Chrysobalanaceae	<i>Hirtella</i>	<i>ciliata</i>	Mart. & Zucc.		1	5	1		7	
		<i>Licania</i>	<i>humilis</i>	Cham. & Schtdl.		3	2	24	4		33
			sp 2			260	222	220	180	157	1039
	Clusiaceae	<i>Calophyllum</i>	<i>brasiliensis</i>	Camb.	19	2				21	
	Erythroxylaceae	<i>Erythroxylum</i>	<i>anguifugum</i>	Mart.	20	58	1	23		102	
	Euphorbiaceae	<i>Alchornea</i>	<i>discolor</i>	Poepp.	4	3		3	3	13	
		<i>Maprounea</i>	<i>guianensis</i>	Aubl.			4			4	
	Humiriaceae	<i>Humiria</i>	<i>balsamifera</i>	A. St. -Hil.	4	32	48	30		114	
		<i>Sacoglottis</i>	sp 2				5	8		13	
	Lacistemaceae	<i>Lacistema</i>	sp					9	14	23	
	Malpighiaceae	<i>Byrsonima</i>	<i>pachyphylla</i>	A. Juss.	27	116	5	14	32	194	
			<i>sericea</i>	DC.	1	1	13	7	1	23	
	Peraceae	<i>Pera</i>	<i>glabrata</i>	(Schott) Poepp. ex Baill.	34	24	33	19	20	130	
	Salicaceae	<i>Casearia</i>	<i>arborea</i>	(L.C. Rich.) Urb.		1				1	
			sp 4						1	1	
Malvales	Malvaceae	<i>Apeiba</i>	<i>tibourbou</i>	Aubl.				1		1	
		<i>Eriotheca</i>	<i>pentaphylla</i>	(Vell.) A. Robyns					1	1	
		<i>Luehea</i>	<i>candicans</i>	Mart.					6	6	

Ordem	Família	Gênero	Espécie	Autor	Parcela					Total Geral	
					1	2	3	4	5		
Malvales (cont.)	Malvaceae (cont.)	<i>Pseudobombax</i>	<i>longiflorum</i>	(Mart. & Zucc.) A. robyns					4	4	
morta	morta	morta	morta		10	19	15	7	8	59	
Myrtales	Combretaceae	<i>Terminalia</i>	<i>brasiliensis</i>	Camb.					2	2	
	Lythraceae	<i>Physocalymma</i>	<i>scaberrimum</i>	Pohl		1		7	73	81	
	Melastomataceae	<i>Mouriri</i>	sp					1		1	
	Myrtaceae	Myrtaceae		sp 5		3	61	7	37	2	110
				sp 6				12	25	37	
	Vochysiaceae	<i>Qualea</i>	<i>grandiflora</i>	Mart.		1	2	2	2		7
<i>Vochysia</i>		<i>hankeana</i>	(Spreng.) Mart.		1	2	13	1		17	
Pandanales	Arecaceae	<i>Acrocomia</i>	<i>aculeata</i>	(Jacq.) Lodd. ex Mart.				1		1	
		<i>Astrocaryum</i>	<i>aculeatum</i>	G.F.W.Meyer		47	8	8	21	84	
		<i>Mauritiella</i>	<i>armata</i>	(Mart.) Burret		4				4	
		<i>Orbignya</i>	<i>phalerata</i>	Mart.				5	1	6	
		<i>Syagrus</i>	<i>oleracea</i>	(Mart.) Becc.				9	6	5	20
Proteales	Proteaceae	<i>Panopsis</i>	sp			2			2		
Ranunculales	Menispermaceae	<i>Abuta</i>	<i>grandifolia</i>	(Mart.) Sandwith			2	1		3	
Rosales	Moraceae	<i>Brosimum</i>	<i>gaudichaudi</i>	Trécul				4	1	5	
			<i>guianense</i>	(Aubl.) Huber		1	1	6	28	36	
		<i>Ficus</i>	<i>gomelleira</i>	Kunth & C.D. Bouché				1			1
			sp 2			6	4	4	5	12	31

Ordem	Família	Gênero	Espécie	Autor	Parcela					Total Geral
					1	2	3	4	5	
Rosales (cont.)	Moraceae (cont.)	<i>Naucleopsis</i>	<i>glabra</i>	Baill.			1	1	7	9
		<i>Sorocea</i>	<i>bonplandii</i>	(Baill.) W.C. Burger, Lanj. & Wess. Boer					25	25
	Rhamnaceae	<i>Rhamnidium</i>	<i>elaecarpum</i>	Reissek				1	4	5
	Urticaceae	<i>Cecropia</i>	sp 1			1	2	3	2	8
Santalales	Olacaceae	<i>Chaunochiton</i>	<i>kappleri</i>	(Sagot ex Engl.) Ducke	9		3	2	8	22
	Opiliaceae	<i>Agonandra</i>	<i>brasiliensis</i>	Miers ex Benth. & Hook. f.	2		8	2	5	17
Sapindales	Anacardiaceae	<i>Astronium</i>	<i>fraxinifolium</i>	Schott				1	5	6
		<i>Spondias</i>	sp						10	10
		<i>Tapirira</i>	<i>guianensis</i>	Aubl.	64	45	94	13		216
	Burseraceae	<i>Protium</i>	sp 1				6	14	20	
	Meliaceae	<i>Trichilia</i>	<i>pallida</i>	Sw.					2	2
	Rutaceae	<i>Zanthoxylum</i>	<i>rhoifolium</i>	Lam.				1		1
	Sapindaceae	<i>Magonia</i>	<i>pubescens</i>	A. St.-Hil.					10	10
		<i>Matayba</i>	<i>guianensis</i>	Aubl.				1		1
		<i>Talisia</i>	<i>esculenta</i>	(A.St.-Hil.) Radlk.					2	2
	Simaroubaceae	<i>Simarouba</i>	<i>amara</i>	Aubl.		2	1	2		5

Foram encontradas quatro espécies sob algum grau de ameaça entre as amostradas, indicadas no **Quadro 3.6.4.3-22**.

Quadro 3.6.4.3-22 – Espécies sob algum grau de ameaça encontradas no módulo M4.

NOME CIENTÍFICO	NOME POPULAR	STATUS	FONTE
<i>Aspidosperma polyneuron</i>	peroba-rosa	Em Perigo	IUCN, 2008
<i>Astronium fraxinifolium</i>	gonçalo-alves	Dados Deficientes	BRASIL, 2008
<i>Dipteryx alata</i>	baru	Vulnerável	IUCN, 2008
<i>Magonia pubescens</i>	tingui	Em Perigo	SMA-SP, 2004

A **Figura 3.6.4.3-45** apresenta a relação entre o número de espécies em função do número de subparcelas de amostragem do módulo M4. Nota-se que a curva se estabilizou, mantendo-se constante até o final da amostragem, a partir da subparcela 70. Esses resultados apontam para a representatividade da amostragem realizada e do esforço de coleta, mostrando-se, assim, adequada para utilização nas análises florísticas e fitossociológicas.

Destaca-se aqui a análise criteriosa sobre a curva espécies-área, uma vez que sua pertinência ao tipo de empreendimento e o propósito que se dá a este estudo possuem características próprias, tendo-se sempre em mente a natureza linear e a considerável extensão do empreendimento.



Figura 3.6.4.3-45 - Relação espécies x área para as amostragens do módulos M4 .

A **Figura 3.6.4.3-46** apresenta o dendrograma que contempla a matriz com os coeficientes de similaridade (Sørensen) das distâncias euclidianas para as parcelas amostradas no Módulo M4. Verificou-se que apenas as parcelas 63 e 64 são similares, considerando o valor de 0,5 como limite de similaridade florística entre as parcelas.

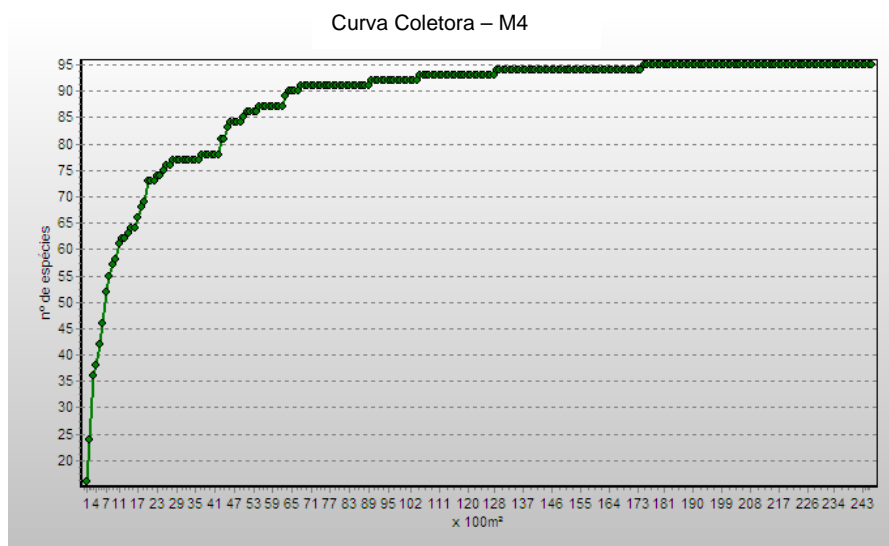

Figura 3.6.4.3-46 - Dendrograma com o índice de Sorensen e o índice de distância euclidiana para as parcelas do módulo M4.

A análise da composição florística encontrada no módulo M4 apresenta as famílias botânicas que concentram a maior parte das espécies levantadas (49 espécies – 51,6% do total), sendo estas, em ordem decrescente em relação à riqueza: Moraceae, Annonaceae, Arecaceae, Rubiaceae, Malvaceae, Anacardiaceae, Bignoniaceae, Caesalpiniaceae, Chrysobalanaceae, Fabaceae, Lauraceae, Mimosaceae e Sapindaceae (**Figura 3.6.4.3-47**). A distribuição de frequência absoluta, com os respectivos valores de frequência relativa, do número de espécies para as famílias descritas acima é apresentada na Figura C. As 46 espécies restantes estão distribuídas em 37 famílias, onde nove apresentaram 2 espécies (9,5% do total) e vinte e oito apenas 1 espécie (29,5% do total).

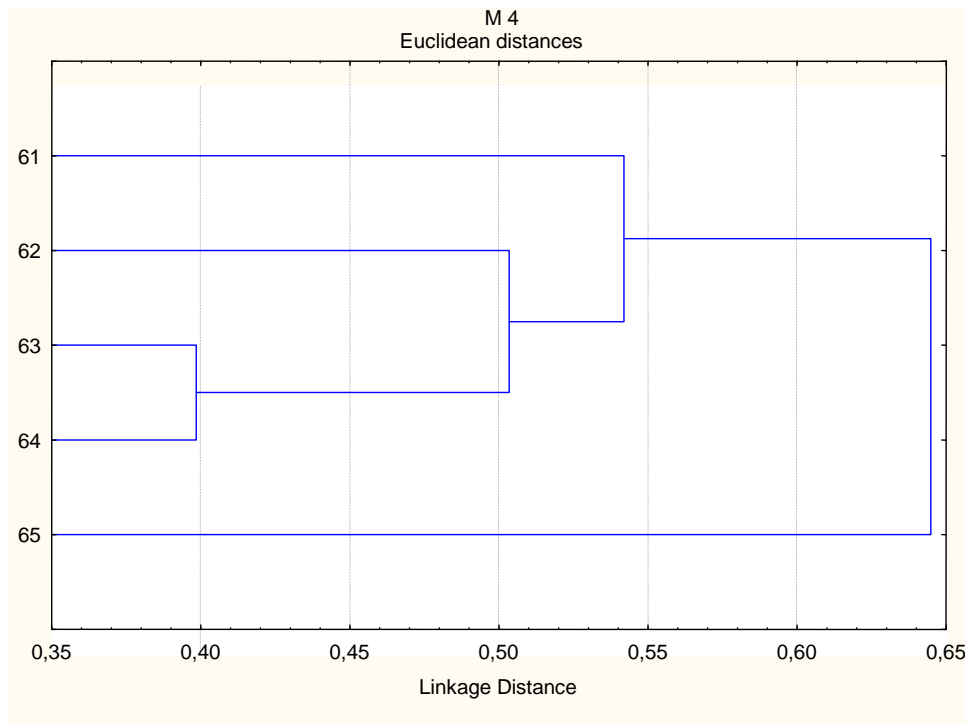

Figura 3.6.4.3-47. Famílias botânicas mais representativas do módulo M4, em relação ao número de espécies. Os valores entre parênteses indicam a frequência relativa.

As famílias mais representativas em termos de número de indivíduos, concentrando cerca de 75% do total amostrado, foram: Chrysobalanaceae, Anacardiaceae, Annonaceae, Malpighiaceae, Rubiaceae, Myrtaceae, Myrsinaceae, Peraceae, Humiriaceae e Arecaceae (**Figura 3.6.4.3-48**). Nota-se que a família Chrysobalanaceae apresentou uma contribuição desproporcional em relação ao número de indivíduos no módulo M4 abrangendo 30,7% do total.

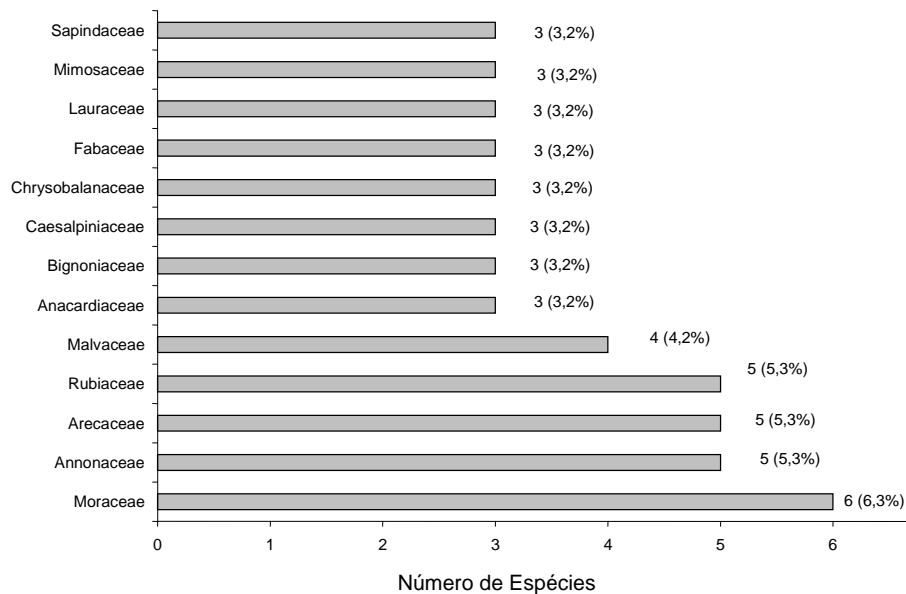

Figura 3.6.4.3-48 - Famílias botânicas mais representativas no módulo M4, em relação ao número de indivíduos. Os valores entre parênteses indicam a frequência relativa.

A **Figura 3.6.4.3-49** apresenta as espécies mais representativas em relação ao número de indivíduos encontrados, sendo estas: *Licania* sp 2, *Tapirira guianensis*, *Byrsonima pachyphylla*, *Cybianthus penduliflorus*, *Xylopia aromatica*, *Pera glabrata*, *Alibertia edulis*, *Humiria balsamifera*, *Myrtaceae* sp 5 e *Erythroxyllum anguifugum*. Nota-se que a distribuição desproporcional da família Chrysobalanaceae no módulo M4, em termos de número de indivíduos, se deve à grande abundância da espécie *Licania* sp2. Estes resultados se devem, ao menos em parte, ao fato de que muitos indivíduos apresentaram sinais de corte pretérito e posterior rebrota da base.

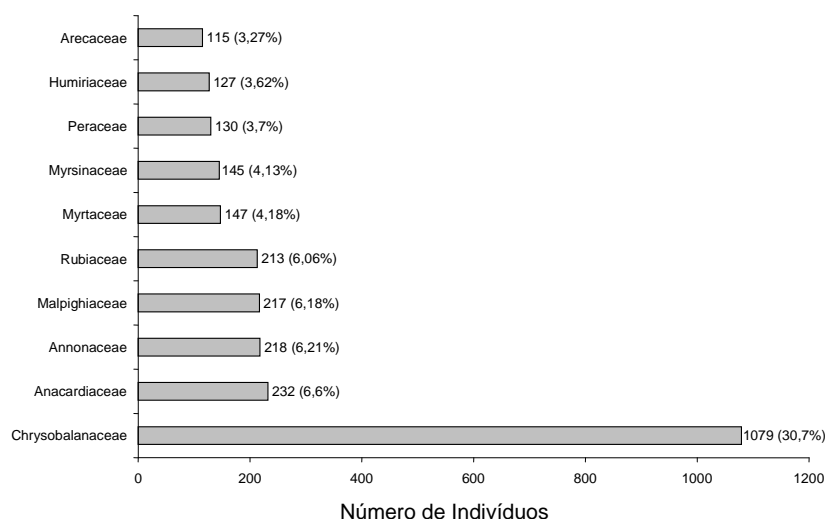

Figura 3.6.4.3-49 - Espécies botânicas mais representativas no módulo M4 em relação ao número de indivíduos. Os valores entre parênteses indicam a frequência relativa.

O **Quadro 3.6.4.3-23** apresenta os parâmetros fitossociológicos das espécies arbóreas amostradas no Módulo M4 em ordem decrescente de IVI (%).

Quadro 3.6.4.3-23 - Parâmetros fitossociológicos das espécies arbóreas amostradas no Módulo M4

NOME CIENTÍFICO	N	U	DA	DR	FA	FR	DOA	DOR	IVC (%)	IVI (%)	PSR
<i>Tapirira guianensis</i>	216	4	172,8	6,15	80	1,73	1.003	4,3	5,22	4,06	6,98
<i>Byrsonima pachyphylla</i>	194	5	155,2	5,52	100	2,16	0,993	4,25	4,89	3,98	5,95
<i>Pera glabrata</i>	130	5	104	3,7	100	2,16	0,932	3,99	3,85	3,29	3,79
<i>Xylopia aromatica</i>	142	5	113,6	4,04	100	2,16	0,799	3,42	3,73	3,21	3,28
<i>Humiria balsamifera</i>	114	4	91,2	3,25	80	1,73	0,953	4,08	3,66	3,02	3,29
<i>Cybianthus penduliflorus</i>	145	4	116	4,13	80	1,73	0,583	2,5	3,31	2,79	4,29
<i>Physocalymma scaberrimum</i>	81	3	64,8	2,31	60	1,3	0,968	4,15	3,23	2,58	1,23
<i>Alibertia edulis</i>	125	4	100	3,56	80	1,73	0,374	1,6	2,58	2,3	4,12
<i>Myrtaceae</i> sp 5	110	5	88	3,13	100	2,16	0,339	1,45	2,29	2,25	3,38
<i>Curatella americana</i>	33	4	26,4	0,94	80	1,73	0,86	3,69	2,31	2,12	0,98
<i>morta morta</i>	59	5	47,2	1,68	100	2,16	0,578	2,48	2,08	2,11	1,38
<i>Astrocaryum aculeatum</i>	84	4	67,2	2,39	80	1,73	0,476	2,04	2,22	2,05	2,74
<i>Erythroxylum anguifugum</i>	102	4	81,6	2,9	80	1,73	0,329	1,41	2,16	2,02	3,28
<i>Licania</i> sp 2	1039	5	831,2	29,58	100	2,16	4,918	21,07	25,32	17,6	31,48
<i>Ficus</i> sp 2	31	5	24,8	0,88	100	2,16	0,558	2,39	1,64	1,81	0,86
<i>Tachigali rubinosa</i>	55	3	44	1,57	60	1,3	0,591	2,53	2,05	1,8	1,21
<i>Brosimum guianensis</i>	36	4	28,8	1,02	80	1,73	0,358	1,53	1,28	1,43	0,7
<i>Byrsonima sericea</i>	23	5	18,4	0,65	100	2,16	0,261	1,12	0,89	1,31	0,62
<i>Schefflera morototoni</i>	17	4	13,6	0,48	80	1,73	0,375	1,61	1,04	1,27	0,17
<i>Annonaceae</i> sp 1	39	3	31,2	1,11	60	1,3	0,317	1,36	1,23	1,26	0,93
<i>Licania humilis</i>	33	4	26,4	0,94	80	1,73	0,175	0,75	0,84	1,14	1,01
<i>Chaunochiton kappleri</i>	22	4	17,6	0,63	80	1,73	0,246	1,05	0,84	1,14	0,46

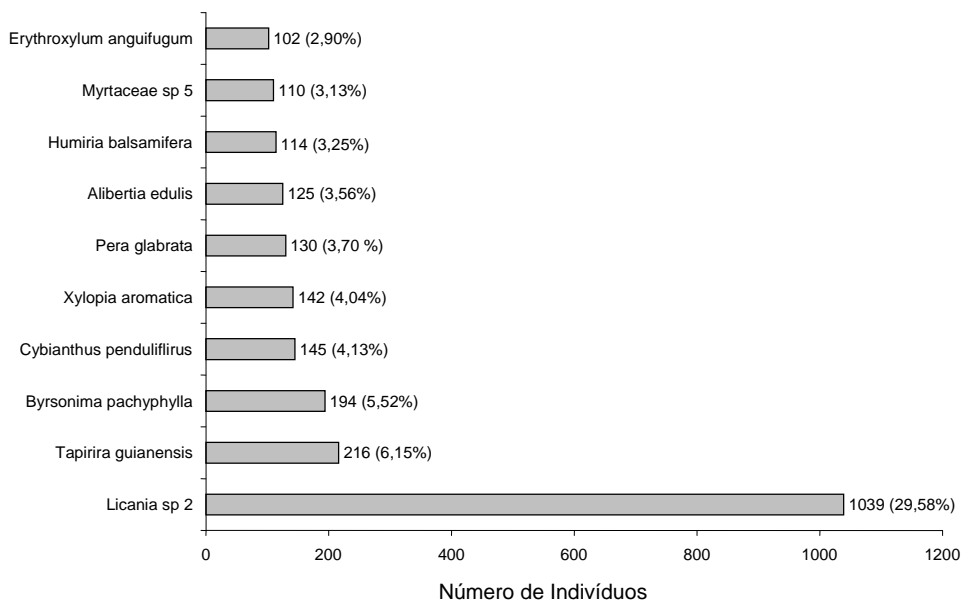
NOME CIENTÍFICO	N	U	DA	DR	FA	FR	DOA	DOR	IVC (%)	IVI (%)	PSR
<i>Orbignya phalerata</i>	6	2	4,8	0,17	40	0,87	0,516	2,21	1,19	1,08	0,05
<i>Emmotum nitens</i>	14	4	11,2	0,4	80	1,73	0,246	1,06	0,73	1,06	0,35
<i>Dipteryx alata</i>	12	4	9,6	0,34	80	1,73	0,236	1,01	0,68	1,03	0,3
<i>Agonandra brasiliensis</i>	17	4	13,6	0,48	80	1,73	0,158	0,68	0,58	0,96	0,46
<i>Magonia pubescens</i>	10	1	8	0,28	20	0,43	0,464	1,99	1,14	0,9	0,11
<i>Diospyros hispida</i>	29	2	23,2	0,83	40	0,87	0,226	0,97	0,9	0,89	0,88
<i>Duguetia sp 2</i>	20	3	16	0,57	60	1,3	0,174	0,75	0,66	0,87	0,54
<i>Myrtaceae sp 6</i>	37	2	29,6	1,05	40	0,87	0,149	0,64	0,85	0,85	1,33
<i>Vochysia hankeana</i>	17	4	13,6	0,48	80	1,73	0,068	0,29	0,39	0,84	0,43
<i>Alchornea discolor</i>	13	4	10,4	0,37	80	1,73	0,1	0,43	0,4	0,84	0,39
<i>Tabebuia aurea</i>	10	4	8	0,28	80	1,73	0,12	0,51	0,4	0,84	0,31
<i>Spondias sp</i>	10	1	8	0,28	20	0,43	0,404	1,73	1,01	0,82	0,09
<i>Guettarda viburnoides</i>	52	1	41,6	1,48	20	0,43	0,116	0,5	0,99	0,8	0,99
<i>Callophyllum brasiliensis</i>	21	2	16,8	0,6	40	0,87	0,207	0,89	0,74	0,78	0,77
<i>Syagrus oleracea</i>	20	3	16	0,57	60	1,3	0,108	0,46	0,52	0,78	0,44
<i>Cecropia sp 1</i>	8	4	6,4	0,23	80	1,73	0,09	0,38	0,31	0,78	0,07
<i>Himathantus articulatus</i>	18	3	14,4	0,51	60	1,3	0,107	0,46	0,49	0,76	0,41
<i>Qualea grandiflora</i>	7	4	5,6	0,2	80	1,73	0,057	0,24	0,22	0,72	0,14
<i>Guatteria sp 2</i>	15	2	12	0,43	40	0,87	0,19	0,81	0,62	0,7	0,46
<i>Protium sp 1</i>	20	2	16	0,57	40	0,87	0,123	0,53	0,55	0,65	0,57
<i>Sacoglottis sp 2</i>	13	2	10,4	0,37	40	0,87	0,166	0,71	0,54	0,65	0,31
<i>Oreopanax capitatus</i>	20	2	16	0,57	40	0,87	0,109	0,46	0,52	0,63	0,57
<i>Cordia sessilis</i>	14	3	11,2	0,4	60	1,3	0,042	0,18	0,29	0,63	0,48

NOME CIENTÍFICO	N	U	DA	DR	FA	FR	DOA	DOR	IVC (%)	IVI (%)	PSR
<i>Hymenolobium excelsum</i>	18	1	14,4	0,51	20	0,43	0,22	0,94	0,73	0,63	0,27
<i>Naucleopsis glabra</i>	9	3	7,2	0,26	60	1,3	0,075	0,32	0,29	0,62	0,25
<i>Virola</i> sp 3	9	3	7,2	0,26	60	1,3	0,07	0,3	0,28	0,62	0,19
<i>Aspidosperma polyneuron</i>	8	1	6,4	0,23	20	0,43	0,277	1,19	0,71	0,62	0,1
<i>Siparuna guianensis</i>	25	2	20	0,71	40	0,87	0,056	0,24	0,48	0,61	0,92
<i>Lacistema</i> sp	23	2	18,4	0,65	40	0,87	0,066	0,28	0,47	0,6	0,75
<i>Chrysophyllum marginatum</i>	5	3	4	0,14	60	1,3	0,08	0,34	0,24	0,59	0,1
<i>Simarouba amara</i>	5	3	4	0,14	60	1,3	0,066	0,28	0,21	0,57	0,1
<i>Sphinctanthus microphyllus</i>	16	2	12,8	0,46	40	0,87	0,082	0,35	0,4	0,56	0,59
<i>Astronium fraxinifolium</i>	6	2	4,8	0,17	40	0,87	0,135	0,58	0,38	0,54	0,13
<i>Inga</i> sp 5	7	3	5,6	0,2	60	1,3	0,021	0,09	0,14	0,53	0,26
<i>Hirtella ciliata</i>	7	3	5,6	0,2	60	1,3	0,024	0,1	0,15	0,53	0,23
<i>Inga</i> sp 4	11	2	8,8	0,31	40	0,87	0,086	0,37	0,34	0,52	0,29
<i>Sorocea bonplandii</i>	25	1	20	0,71	20	0,43	0,085	0,36	0,54	0,5	0,64
<i>Brosimum gaudichaudi</i>	5	2	4	0,14	40	0,87	0,077	0,33	0,24	0,45	0,07
<i>Rhamnidium elaeocarpum</i>	5	2	4	0,14	40	0,87	0,049	0,21	0,18	0,41	0,13
<i>Licaria brasiliensis</i>	6	2	4,8	0,17	40	0,87	0,029	0,13	0,15	0,39	0,14
<i>Inga laterifolia</i>	6	2	4,8	0,17	40	0,87	0,021	0,09	0,13	0,38	0,19
<i>Rubiaceae</i> sp 1	6	2	4,8	0,17	40	0,87	0,021	0,09	0,13	0,38	0,19
<i>Sclerolobium paniculatum</i>	2	2	1,6	0,06	40	0,87	0,048	0,21	0,13	0,38	0,02
<i>Bredemeyera myrtifolia</i>	8	1	6,4	0,23	20	0,43	0,097	0,42	0,32	0,36	0,18
<i>Tabebuia heptaphylla</i>	7	1	5,6	0,2	20	0,43	0,101	0,43	0,32	0,35	0,09
<i>Abuta grandifolia</i>	3	2	2,4	0,09	40	0,87	0,009	0,04	0,06	0,33	0,05

NOME CIENTÍFICO	N	U	DA	DR	FA	FR	DOA	DOR	IVC (%)	IVI (%)	PSR
<i>Capparis grandipetala</i>	2	2	1,6	0,06	40	0,87	0,005	0,02	0,04	0,31	0,07
<i>Pseudobombax longiflorum</i>	4	1	3,2	0,11	20	0,43	0,078	0,33	0,22	0,29	0,15
<i>Luehea candicans</i>	6	1	4,8	0,17	20	0,43	0,038	0,16	0,17	0,26	0,16
<i>Cyristax antisyphilitica</i>	5	1	4	0,14	20	0,43	0,039	0,17	0,15	0,25	0,1
<i>Mauritiella armata</i>	4	1	3,2	0,11	20	0,43	0,023	0,1	0,11	0,22	0,03
<i>Cheiloclinium cognatum</i>	5	1	4	0,14	20	0,43	0,016	0,07	0,1	0,21	0,09
<i>Terminalia brasiliensis</i>	2	1	1,6	0,06	20	0,43	0,034	0,15	0,1	0,21	0,05
<i>Maprounea guianensis</i>	4	1	3,2	0,11	20	0,43	0,013	0,06	0,09	0,2	0,09
<i>Talisia esculenta</i>	2	1	1,6	0,06	20	0,43	0,02	0,09	0,07	0,19	0,02
<i>Ocotea sp 4</i>	3	1	2,4	0,09	20	0,43	0,006	0,02	0,05	0,18	0,11
<i>Panopsis sp</i>	2	1	1,6	0,06	20	0,43	0,011	0,05	0,05	0,18	0,05
<i>Annona coriacea</i>	2	1	1,6	0,06	20	0,43	0,015	0,06	0,06	0,18	0,04
<i>Eriotheca pentaphylla</i>	1	1	0,8	0,03	20	0,43	0,016	0,07	0,05	0,18	0,01
<i>Neea oppositifolia</i>	2	1	1,6	0,06	20	0,43	0,005	0,02	0,04	0,17	0,07
<i>Trichilia pallida</i>	2	1	1,6	0,06	20	0,43	0,005	0,02	0,04	0,17	0,07
<i>Zanthoxylum rhoifolium</i>	1	1	0,8	0,03	20	0,43	0,015	0,06	0,05	0,17	0,01
<i>Acrocomia aculeata</i>	1	1	0,8	0,03	20	0,43	0,007	0,03	0,03	0,16	0,04
<i>Apeiba tibourbou</i>	1	1	0,8	0,03	20	0,43	0,004	0,02	0,02	0,16	0,04
<i>Casearia arborea</i>	1	1	0,8	0,03	20	0,43	0,003	0,01	0,02	0,16	0,04
<i>Casearia sp 4</i>	1	1	0,8	0,03	20	0,43	0,002	0,01	0,02	0,16	0,04
<i>Copaifera langsdorffii</i>	1	1	0,8	0,03	20	0,43	0,007	0,03	0,03	0,16	0,04
<i>Ficus gomelleira</i>	1	1	0,8	0,03	20	0,43	0,004	0,02	0,02	0,16	0,04
<i>Hymeneae courbaril</i>	1	1	0,8	0,03	20	0,43	0,002	0,01	0,02	0,16	0,04

NOME CIENTÍFICO	N	U	DA	DR	FA	FR	DOA	DOR	IVC (%)	IVI (%)	PSR
<i>Matayba guianensis</i>	1	1	0,8	0,03	20	0,43	0,002	0,01	0,02	0,16	0,04
<i>Mouriri sp</i>	1	1	0,8	0,03	20	0,43	0,004	0,02	0,02	0,16	0,04
<i>Nectandra sp 2</i>	1	1	0,8	0,03	20	0,43	0,002	0,01	0,02	0,16	0,04
<i>Pouteria hispida</i>	1	1	0,8	0,03	20	0,43	0,005	0,02	0,03	0,16	0,04
TOTAL	3.513	5	2810,4	100	4620	100	23.342	100	100	100	100,02

Legenda: N = número de indivíduos; U = número de parcelas onde a espécie foi encontrada; DA = densidade absoluta; DR = densidade relativa; FA = frequência absoluta; FR = frequência relativa; DoA = dominância absoluta; DoR = dominância relativa; IVC (%) = índice de valor de cobertura em porcentagem; IVI (%) = índice de valor de importância em porcentagem; PSR = posição sociológica relativa.

O índice de valor de importância (IVI) foi utilizado como parâmetro fitossociológico quantitativo de caracterização da estrutura horizontal da vegetação. Quando calculado em nível de espécie, aponta, de forma comparativa, para aquelas de maior expressão na comunidade ou de maior importância ecológica. As espécies com maior valor de IVI no módulo M4, contribuindo com cerca de 45% do total encontrado, foram: *Licania* sp 2, *Tapirira guianensis*, *Byrsonima pachyphylla*, *Pera glabrata*, *Xylopia aromatica*, *Humiria balsamifera*, *Cybianthus penduliflorus*, *Physocalymma scaberrimum*, *Alibertia edulis* e *Myrtaceae* sp 5.

A **Figura 3.6.4.3-50** ordena as principais espécies do módulo M4 pelo valor de IVI e aponta para um índice de valor de importância bem superior para *Licania* sp 2, quando comparado ao encontrado para as outras espécies, o que representou 17,6% do valor da comunidade como um todo.



Figura 3.6.4.3-50 – Espécies botânicas mais representativas do módulo M4, em relação ao índice de valor de importância (IVI).

A estrutura da vegetação do módulo M4, examinada em função das distribuições de frequência absoluta de indivíduos em diferentes classes de tamanho em diâmetro, apontou para uma elevada concentração de indivíduos nas classes iniciais. Nota-se ainda uma redução progressiva no número de indivíduos nas classes de diâmetro superiores (**Figura 3.6.4.3-51**). Nesse caso, a forma de “J invertido”, que retrata a situação normal verificada em vegetações estáveis, foi observada parcialmente no módulo M4. Entretanto, as classes superiores estão pouco representadas neste sítio, indicando a atuação de processos que parecem estar restringindo o recrutamento para as classes de tamanhos superiores e/ou atividades de exploração seletiva, com a perda de plantas de maior porte.

Análises pontuais geralmente apresentam pequeno poder de explicação para padrões de dinâmica de comunidades vegetais, sobretudo para o comportamento de populações específicas. Nesse sentido, a análise da estrutura de uma determinada vegetação pode revelar padrões variáveis ao longo de diferentes séries temporais. Enquanto a forma de “J invertido” possa indicar, em alguns casos, uma relativa estabilidade ao nível de comunidade, algumas populações podem estar declinando ou em processo de expansão nessa comunidade, o que só pode ser examinado em diferentes momentos.

Levantamentos futuros nas parcelas permanentes poderão criar ferramentas úteis para o esclarecimento dessas questões, incluindo padrões de variação espacial, considerando a extensão e a natureza linear do empreendimento.

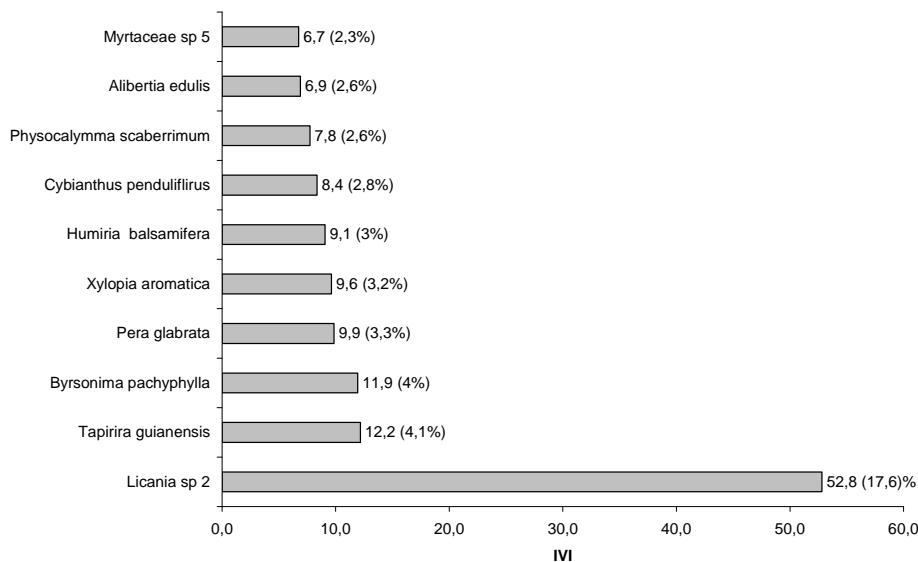

Figura 3.6.4.3-51 - Distribuição de frequência absoluta de indivíduos, em relação a diferentes classes de diâmetro no módulo M4.

A análise dos valores de frequência absoluta de espécies nas 5 parcelas do módulo M4 demonstrou que 35,8% das espécies são encontradas em apenas uma das parcelas e 22,1%, em duas (**Figura 3.6.4.3-52**). No total, 55% das espécies se concentram nas classes de frequência mais baixas, indicando, assim, a existência de heterogeneidade na distribuição do módulo M4. Por outro lado, 13,7% das espécies são encontradas na classe de 40 – 60% e 28,4% em 4 ou 5 parcelas. Somado a isso, o valor do Grau de Homogeneidade de Labouriau (H) de -1,37 reflete a representatividade destas espécies

mais generalistas ou com distribuição mais ampla, e portanto, certo grau de homogeneidade no módulo como um todo.

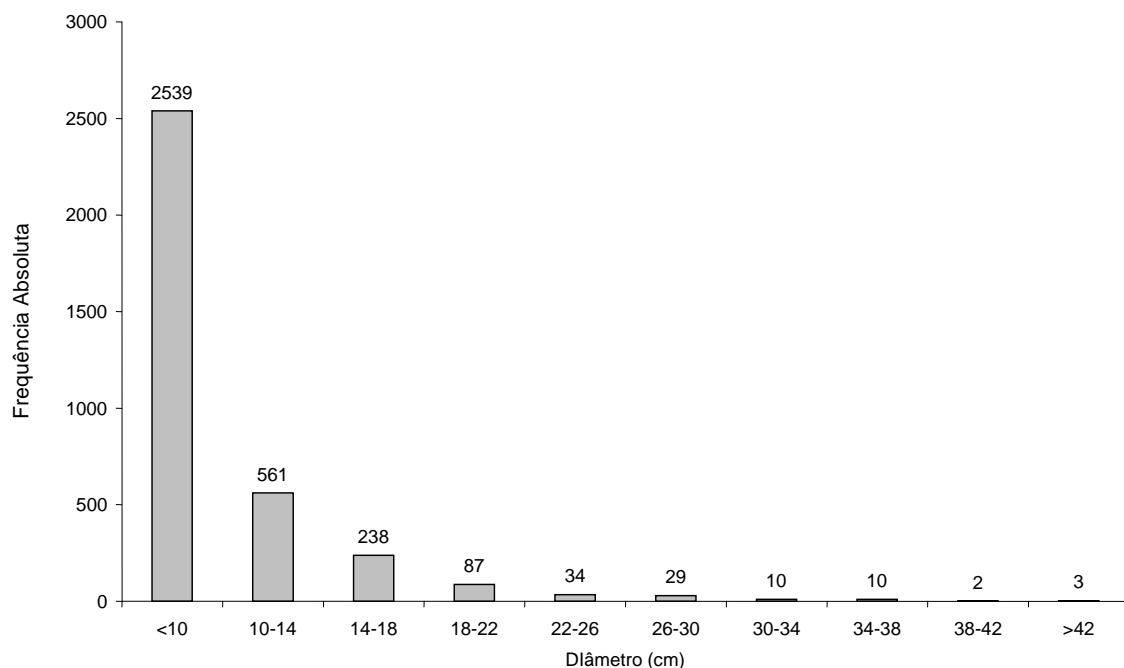

Figura 3.6.4.3-52 - Número de espécies encontradas por percentuais de parcelas amostradas no módulo M4. H = Grau de Homogeneidade de Labouriau.

A estrutura vertical da vegetação, examinada pelas distribuições de frequência individual por classe de altura das plantas arbóreas, apontou para uma alta concentração de indivíduos nas classes intermediárias, que agruparam 80,5% dos indivíduos amostrados (**Figura 3.6.4.3-53**). O estrato inferior contribui com apenas 2,7% do total, enquanto o estrato superior está com 16,8%.

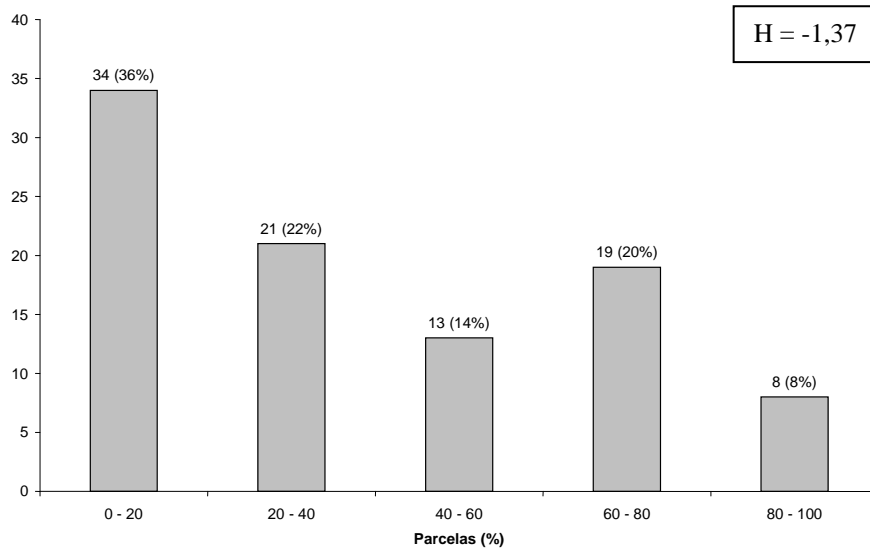

Figura 3.6.4.3-53 - Número de indivíduos do módulo M4 em diferentes classes de altura.

O **Quadro 3.6.4.3-24** apresenta os resultados para avaliação dos padrões de diversidade (Riqueza – R; índice de *Shannon* – H') e Equabilidade (índice de equabilidade de Pielou – J) para cada uma das 5 parcelas do módulo M4, bem como para o módulo como um todo. Destaca ainda os valores médios para as parcelas, com os respectivos desvios-padrão.

Quadro 3.6.4.3-24 – Valores para os índices de diversidade e equabilidade para as parcelas construídas no Módulo M4

PARCELA	N	R	H'	J
1	583	27	2.15	0.65
2	953	37	2.64	0.73
3	703	48	2.71	0.7
4	610	61	3.02	0.73
5	664	58	3.22	0.79
Média ± DP	702 ± 145	46 ± 14	2,748 ± 0,408	0,72 ± 0,05
Geral	3513	95	3.21	0.71

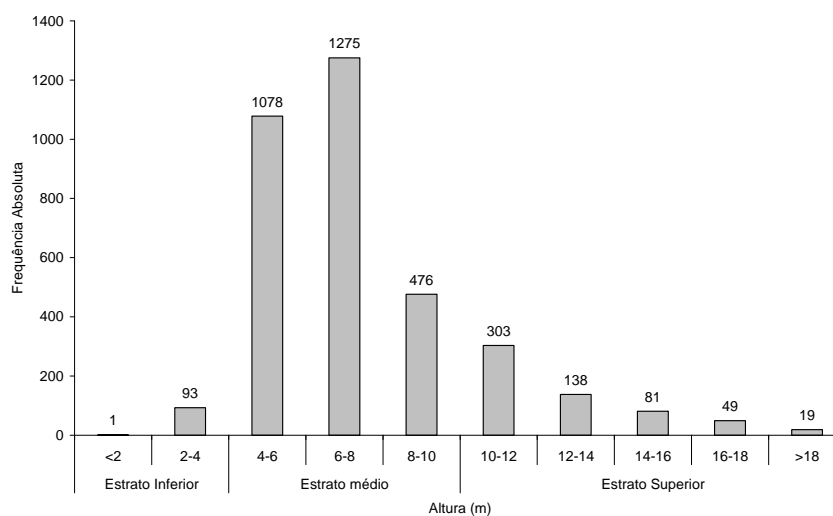
Legenda: N= Número de indivíduos amostrados; R= Riqueza de espécies amostradas; H'= Índice de diversidade de Shannon e J= Equabilidade de Pielou.

A riqueza de espécies variou de 27 a 61 entre as parcelas do módulo M4, sendo a média para o módulo de 46 ± 14 . Ao todo, foram encontradas 95 espécies neste módulo.

A diversidade medida pelo índice de *Shannon* variou entre 2,15 e 3,22nats/ind⁻¹ no módulo M4, apresentando valor médio de $2,748 \pm 0,408$. Considerando o módulo como um todo, o valor de H' foi de 3,21nats/ind⁻¹.

Para o índice de equabilidade de Pielou, a variação dos valores encontrados nas parcelas foi de 0,65 a 0,79, sendo o valor médio de $0,72 \pm 0,05$. O valor geral para o módulo foi de 0,71.

(5) Módulo M5

Este módulo está localizado no município de Lambari d'Oeste (MT). Tem seu início na AID da da LT 600kV CC Coletora Porto Velho – Araraquara 2, Nº 01, percorrendo a diretriz do traçado em direção ortogonal. A fitofisionomia dominante é a Savana Florestada, no bioma Amazônia.

A área total coberta pelo módulo M5 é de 2,5ha, subdividida em 5 parcelas de 0,5ha, sendo que foram amostradas 125 subparcelas de 200m² cada uma.

Foi encontrada no módulo uma riqueza de 3.624 fustes (doravante chamados “indivíduos”) no levantamento florístico realizado, distribuídos em 94 espécies, 73 gêneros e 39 famílias botânicas. No processo de identificação realizado nas parcelas permanentes, 66 táxons (70%) foram identificados em nível de espécie, 27 (28,7%) até o nível de gênero e apenas uma (1%) em nível de família.

Do total encontrado, 16 árvores, ainda fixadas ao solo, apresentaram sinais de morte de sua estrutura aérea. A lista completa das espécies, até o nível de ordem, encontrados nas parcelas e para o módulo de forma geral é apresentado no **Quadro 3.6.4.3-25**.

No estrato arbóreo, podem ser verificadas as espécies: *Mabea fistulifera*; *Sclerolobium paniculatum*, *Mollia lepidota*, *Sacoglottis guianensis*, *Guatteria* sp 3, *Aspidosperma australe*, *Physocalymma scaberrimum*, *Virola* sp 3, *Myrcia multiflora* e *Xylopia emarginata*. No sub-bosque, os gêneros mais comuns são: *Scleria*, *Uncaria* e *Psychotria*.

Quadro 3.6.4.3-25. Lista de espécies encontradas nas 5 parcelas do módulo M5

Ordem	Família	Gênero	Espécie	Autor	Parcelas					Total Geral	
					1	2	3	4	5		
Apiales	Araliaceae	<i>Schefflera</i>	<i>morototoni</i>	(Aubl.) Maguire et al.				3		3	
Aquifoliales	Aquifoliaceae	<i>Ilex</i>	sp 1					1		1	
Caryophyllales	Polygonaceae	<i>Bredemeyera</i>	<i>myrtifolia</i>	A.W. Benn.					2	2	
Ericales	Lecythidaceae	<i>Eschweilera</i>	<i>nana</i>	(O.Berg) Miers	1			3	3	7	
	Sapotaceae	<i>Chrysophyllum</i>	<i>marginatum</i>	(Hook. ex Arn.) Radlk.	1	2	1	3	3	10	
		<i>Ecclinusa</i>	<i>ramiflora</i>	(Mart.) Radlk.	1			20	17	38	
		<i>Pouteria</i>	<i>hispida</i>	Eyma	4	1	11	12	3	31	
			sp 9				1	5	7	2	15
Euasterídeas I	Boraginaceae	<i>Cordia</i>	<i>sellowiana</i>	Cham.		1			3	4	
Fabales	Fabaceae	<i>Apuleia</i>	<i>leiocarpa</i>	(Vogel) J.F. Macbr.					4	4	
		<i>Cenostigma</i>	<i>macrophyllum</i>	Tul.			29	15		44	
		<i>Copaifera</i>	<i>langsдорffii</i>	Desf.				1	1	2	
		<i>Dalbergia</i>	sp 2		7	2	1			10	
		<i>Diptychandra</i>	<i>auranthera</i>	(Mart.) Tul.				2	1	3	
		<i>Enterolobium</i>	<i>schomburgkii</i>	(Benth.) Benth.			3	3	1	7	
		<i>Hymenaea</i>	<i>courbaril</i>	L.				1	5	6	
		<i>Inga</i>	sp 3				3		5	7	15
			sp 4					3		2	7
			sp 5							1	1
		<i>Mimosa</i>	sp			5					5
		<i>Platymiscium</i>	<i>trinitalis</i>	Benth.			3			2	5
		<i>Platypodium</i>	<i>elegans</i>	Vog.						1	1
	<i>Sclerolobium</i>	<i>paniculatum</i>	Vogel	44	133	134	13	7	331		
		sp 2						1		1	
Garryales	Icacinaceae	<i>Emmotum</i>	<i>nitens</i>	(Benth.) Miers	3	1	1	4		9	

Ordem	Família	Gênero	Espécie	Autor	Parcelas					Total Geral
					1	2	3	4	5	
Gentianales	Apocynaceae	<i>Aspidosperma</i>	<i>australe</i>	M. Arg.	30	24	10	45	46	155
			<i>macrocarpon</i>	Mart.					6	6
		<i>Himatanthus</i>	<i>articulathus</i>	(Vahl) Woodson	13			1		14
			<i>lanceifolius</i>	(M. Arg.) Woods	14	17	11	14	17	73
	Rubiaceae	<i>Alibertia</i>	sp 2						6	6
		<i>Cordia</i>	<i>sessilis</i>	(Vell.) Kuntze			1		2	3
Rubiaceae		sp 1			1				1	
Lamiales	Bignoniaceae	<i>Jacaranda</i>	<i>copaia</i>	(Aubl.) D.Don					1	1
		<i>Tabebuia</i>	<i>aurea</i>	(Silva Manso) Benth. & Hook. F. ex S. Moore	2	1				3
			<i>chrysotricha</i>	(Mart. ex DC.) Standl.			1			1
			<i>heptaphylla</i>	(Vell.) Tol.		1			1	2
	Lamiaceae	<i>Vitex</i>	<i>cymosa</i>	Bertero ex Spreng	7	1	1		7	16
Laurales	Lauraceae	<i>Licaria</i>	<i>brasiliensis</i>	(Nees) Kostern			1		4	5
		<i>Nectandra</i>	<i>cuspidifolia</i>	Nees & Mart.	1			5	9	15
			sp 2		2					2
	<i>Ocotea</i>	<i>guianensis</i>	Aubl.				2	4	6	
Siparunaceae	<i>Siparuna</i>	<i>guianensis</i>	Aubl.		2			1	3	
Magnoliales	Annonaceae	<i>Duguetia</i>	sp 2		2			1	9	12
			<i>surinamensis</i>	R. E. Fr.				19	2	21
		<i>Guatteria</i>	<i>olivacea</i>	R. E. Fr.		2		21	9	32
			sp 3		112	55	76	25		268
			<i>Xylopia</i>	<i>aromatica</i>	(Lam.) Mart.	2	11		1	1
		<i>Xylopia</i>	<i>emarginata</i>	Mart.	78		1	9		88
	<i>frutescens</i>		Aubl.		1			1	2	
Myristicaceae	<i>Virola</i>	sp 3			20	37	42	17	16	132
Malpighiales	Chrysobalanaceae	<i>Hirtella</i>	sp 3			5				5

Ordem	Família	Gênero	Espécie	Autor	Parcelas					Total Geral	
					1	2	3	4	5		
Malpighiales (cont.)	Chrysobalanaceae (cont.)	<i>Licania</i>	sp 3				6	58	10	74	
			sp 5		10	1	1	7	12	31	
	Euphorbiaceae	<i>Alchornea</i>	<i>discolor</i>	Poepp.						4	4
			<i>Croton</i>	sp 2				1	5	6	
			<i>Mabea</i>	<i>fistulifera</i>	Mart.	13	11	138	139	84	385
			<i>Maprounea</i>	<i>guianensis</i>	Aubl.				3	1	4
	Humiriaceae	<i>Endopleura</i>	sp				4			4	
			<i>Humirastrum</i>	sp				3	1	4	
			<i>Sacoglottis</i>	<i>guianensis</i>	Benth.	2		144	72	51	269
	sp 2				9		10		19		
	Malpighiaceae	<i>Byrsonima</i>	<i>sericea</i>	DC.	13	7	2	16	14	52	
	Peraceae	<i>Pera</i>	<i>glabrata</i>	(Schott) Poepp. ex Baill.			17	7	15	39	
	Salicaceae	<i>Casearia</i>	<i>arborea</i>	(L.C. Rich.) Urb.	3	1		6	8	18	
<i>javitensis</i>			Kunth	2	1	1		1	5		
Malvales	Bixaceae	<i>Cochlospermum</i>	<i>vitifolium</i>	(Willd.) Spreng.					1	1	
	Malvaceae	<i>Apeiba</i>	<i>tibourbou</i>	Aubl.					4	4	
			<i>grandiflora</i>	Mart. & Zucc.					1	1	
			<i>Mollia</i>	<i>lepidota</i>	Spruce ex Benth.		131	81	85	15	312
morta	morta	morta	morta		2	3	4	4	3	16	
Myrtales	Combretaceae	<i>Terminalia</i>	<i>brasiliensis</i>	Camb.					1	1	
			sp 2				7	4	1	12	
	Lythraceae	<i>Physocalymma</i>	<i>scaberrimum</i>	Pohl	1	86	21	15	16	139	
	Myrtaceae	<i>Campomanesia</i>	<i>xanthocarpa</i>	Berg	27	2		1		30	
			<i>Eugenia</i>	sp 5			9	1		12	
			<i>Myrcia</i>	<i>multiflora</i>	(Lam.) DC.	8	4		69	15	96
				sp 5			8	1		9	3

Ordem	Família	Gênero	Espécie	Autor	Parcelas					Total Geral
					1	2	3	4	5	
Myrtales (cont.)	Vochysiaceae	<i>Qualea</i>	<i>grandiflora</i>	Mart.					1	1
		<i>Vochysia</i>	<i>hankeana</i>	(Spreng.) Mart.					1	1
Pandanales	Arecaceae	<i>Astrocaryum</i>	<i>aculeatum</i>	G.F.W.Meyer	33	29		5	3	70
Proteales	Proteaceae	<i>Roupala</i>	<i>montana</i>	Aubl.					1	1
Rosales	Moraceae	<i>Ficus</i>	sp 2					2		2
	Rhamnaceae	<i>Rhamnidium</i>	<i>elaecarpum</i>	Reissek	1				2	3
Santalales	Olacaceae	<i>Chaunochiton</i>	<i>kappleri</i>	(Sagot ex Engl.) Ducke					4	4
	Opiliaceae	<i>Agonandra</i>	<i>brasiliensis</i>	Miers ex Benth. & Hook. f.					4	4
Sapindales	Anacardiaceae	<i>Astronium</i>	<i>fraxinifolium</i>	Schott		7				7
		<i>Tapirira</i>	<i>guianensis</i>	Aubl.					1	1
	Burseraceae	<i>Protium</i>	sp 1			1				1
			sp 2					6	6	
		<i>Trattinnickia</i>	<i>burseraefolia</i>	(Mart.) Willd.B			14	2		16
	Sapindaceae	<i>Cupania</i>	sp		17	11			6	34
		<i>Matayba</i>	<i>guianensis</i>	Aubl.	2					2
		<i>Toulicia</i>	<i>laevigata</i>	Radlk.	2	34	1	5	17	59
Simaroubaceae	<i>Simarouba</i>	<i>amara</i>	Aubl.	1	6	14	17	1	39	

Foram encontradas três espécies sob algum grau de ameaça, indicadas no **Quadro 3.6.4.3-26**.

Quadro 3.6.4.3-26. Lista de espécies em algum *status* de ameaça no módulo M5

NOME CIENTÍFICO	NOME POPULAR	STATUS	FONTE
<i>Apuleia leiocarpa</i>	garapeira	Em Perigo	SMA-SP, 2004
<i>Aspidosperma macrocarpon</i>	pereiro	Vulnerável	SMA-SP, 2004
<i>Astronium fraxinifolium</i>	gonçalo-alves	Dados Deficientes	BRASIL, 2008

A **Figura 3.6.4.3-54** apresenta a relação entre o número de espécies em função do número das subparcelas de amostragem. Nota-se que a curva se estabilizou aproximadamente, mantendo-se constante até o final da amostragem, a partir da subparcela 130. Esses resultados apontam para a boa representatividade da amostragem realizada, mostrando-se assim adequada para utilização nas análises florísticas e fitossociológicas.

Destaca-se aqui a análise criteriosa sobre a curva espécies-área, uma vez que sua pertinência ao tipo de empreendimento e o propósito a que se dá a este estudo possuem características próprias, tendo-se sempre em mente a natureza linear e a considerável extensão do empreendimento.



Figura 3.6.4.3-54 - Relação espécie x área para as amostragens do módulos M5.

A **Figura 3.6.4.3-55** apresenta o dendrograma que contempla a matriz com os coeficientes de similaridade (Sørensen) das distâncias euclidianas para as parcelas amostradas no módulo M5. Verificou-se, considerando o valor de 0,5 como limite de similaridade florística, que somente as parcelas 91 e 92 do módulo apresentam similaridade entre si.

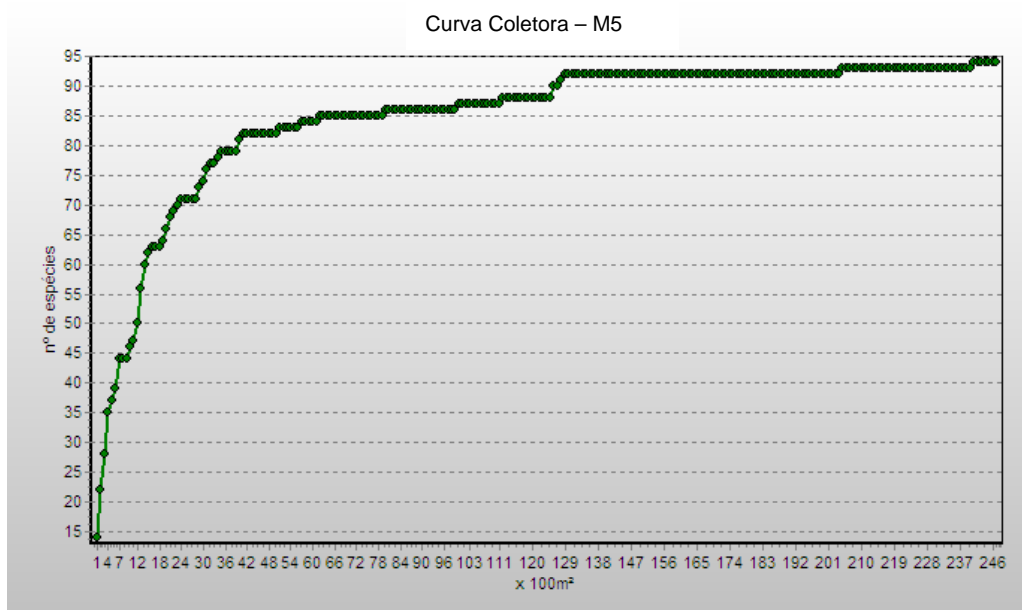

Figura 3.6.4.3-55 - Dendrograma com o índice de Sorensen e o índice de distância euclidiana para as parcelas do módulo M5

A análise da composição florística encontrada no módulo M5 apresenta as famílias botânicas que concentram a maior parte das espécies levantadas (50 espécies – 53% do total), sendo estas, em ordem decrescente em relação à riqueza de espécies: Annonaceae, Caesalpiniaceae, Fabaceae, Mimosaceae, Apocynaceae, Bignoniaceae, Euphorbiaceae, Humiriaceae, Lauraceae, Myrtaceae e Sapotaceae. A distribuição de frequência absoluta, com os respectivos valores de frequência relativa, do número de espécies para as famílias descritas acima é apresentada na **Figura 3.6.4.3-56**. As 44 espécies restantes estão distribuídas em 30 famílias, onde cinco apresentaram 3 espécies (16% do total); quatro, 2 espécies (9%); e vinte e uma, apenas 1 espécie (22% do total).

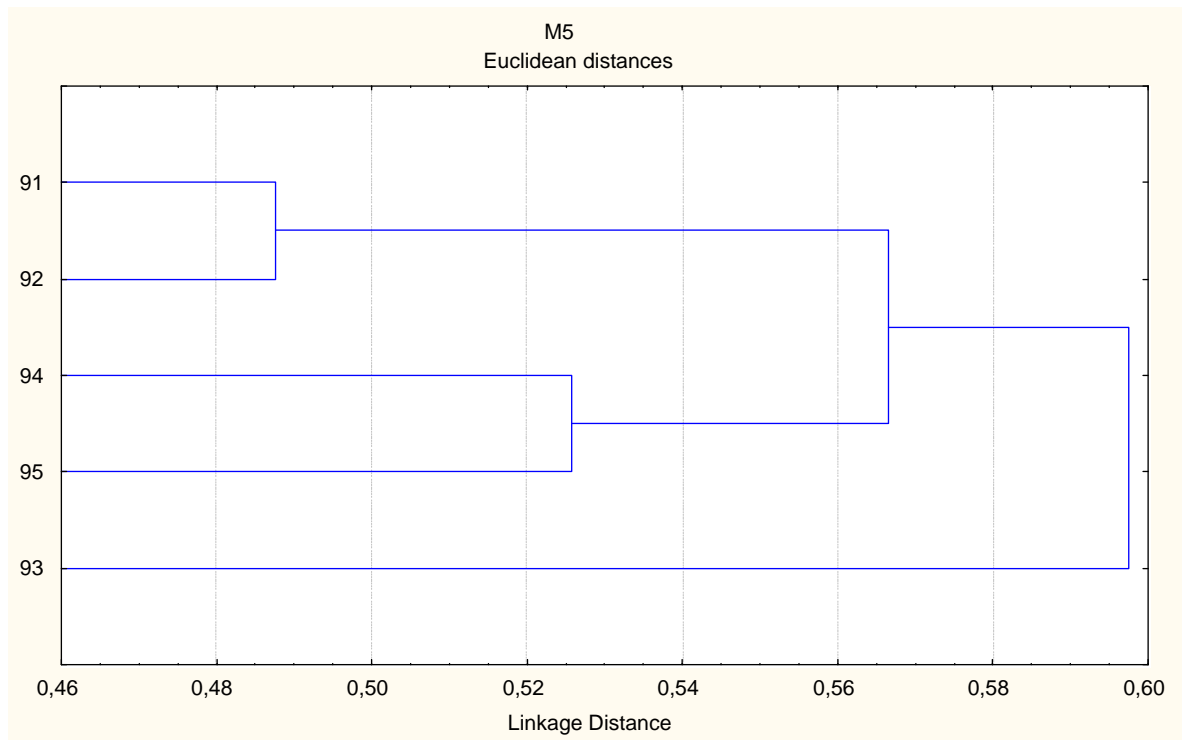

Figura 3.6.4.3-56 - Famílias botânicas mais representativas do módulo M5, em relação ao número de espécies. Os valores entre parênteses indicam a frequência relativa.

As famílias mais representativas em termos de número de indivíduos, concentrando cerca de 81% do total amostrado, foram: Annonaceae, Euphorbiaceae, Fabaceae, Malvaceae, Humiriaceae, Apocynaceae, Myrtaceae, Lythraceae, Myristicaceae e Chrysobalanaceae (**Figura 3.6.4.3-57**). Nota-se que as três primeiras famílias apresentadas acima contribuíram com cerca de 38% do total.

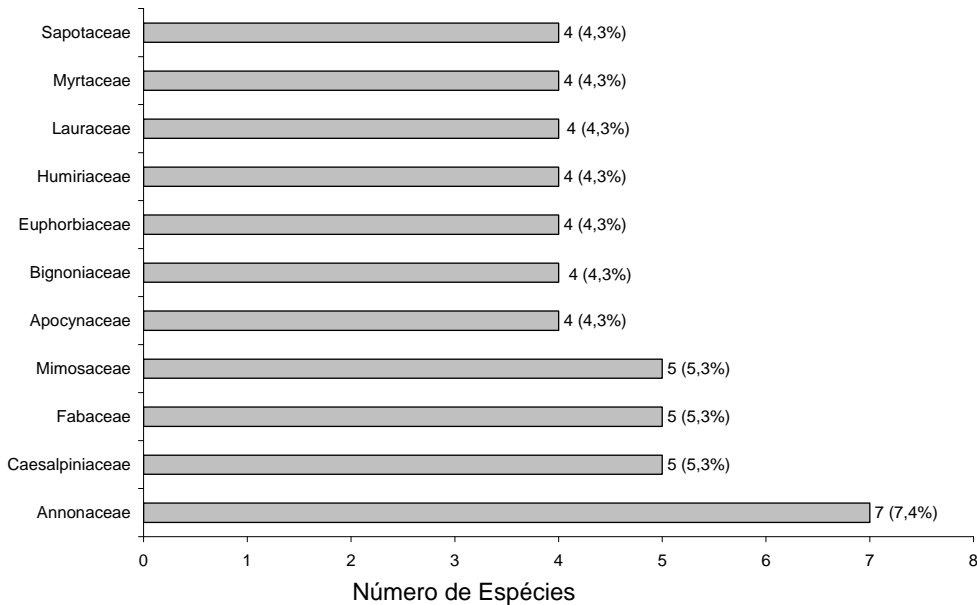

Figura 3.6.4.3-57 - Famílias botânicas mais representativas no módulo M5 em relação ao número de indivíduos. Os valores entre parênteses indicam a frequência relativa.

A **Figura 3.6.4.3-58** apresenta as espécies mais representativas em relação ao número de indivíduos encontrados, sendo estas: *Mabea fistulifera*, *Sclerolobium paniculatum*, *Mollia lepidota*, *Sacoglottis guianensis*, *Guatteria* sp 3, *Aspidosperma australe*, *Physocalymma scaberrimum*, *Virola* sp 3, *Myrcia multiflora* e *Xylopia emarginata*. As 5 primeiras espécies dominantes contribuíram com cerca de 48% do total de indivíduos amostrados.

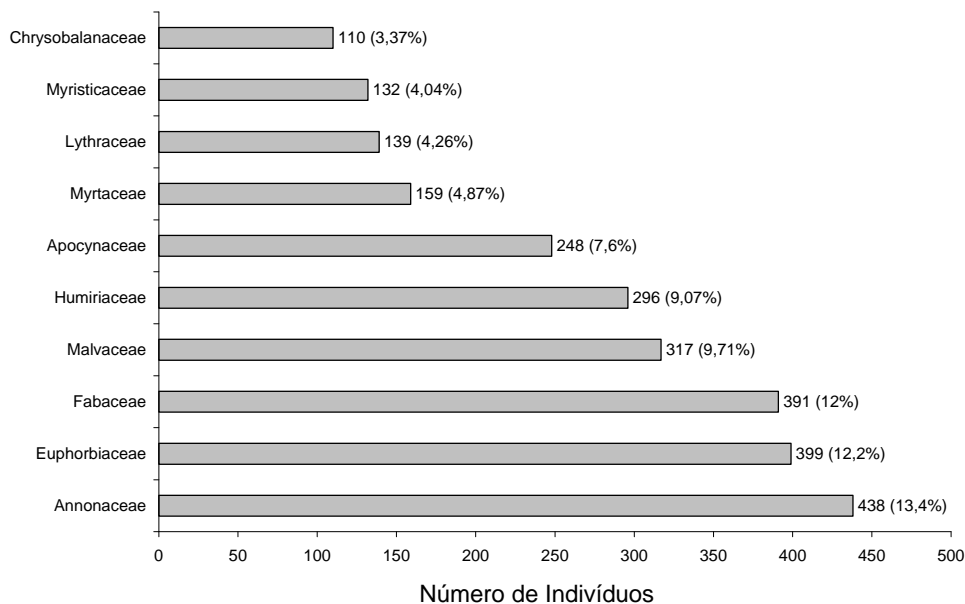

Figura 3.6.4.3-58 - Espécies botânicas mais representativas no módulo M5 em relação ao número de indivíduos. Os valores entre parênteses indicam a frequência relativa.

O **Quadro 3.6.4.3-27** apresenta os parâmetros fitossociológicos das espécies arbóreas amostradas no módulo M5 em ordem decrescente de IVI (%).

Quadro 3.6.4.3-27 - Parâmetros fitossociológicos das espécies arbóreas amostradas no Módulo M5.

NOME CIENTÍFICO	N	U	DA	DR	FA	FR	DOA	DOR	IVC (%)	IVI (%)	PSR
<i>Sclerobium paniculatum</i>	331	5	264,8	10,14	100	2,13	5,781	22,01	16,08	11,43	8,47
<i>Mollia lepidota</i>	312	4	249,6	9,56	80	1,7	2,867	10,92	10,24	7,39	9,43
<i>Mabea fistulifera</i>	385	5	308	11,8	100	2,13	2,041	7,77	9,78	7,23	13,2
<i>Guatteria</i> sp 3	268	4	214,4	8,21	80	1,7	1,972	7,51	7,86	5,81	9,05
<i>Sacoglottis guianensis</i>	269	4	215,2	8,24	80	1,7	1,517	5,78	7,01	5,24	9,32
<i>Aspidosperma australe</i>	155	5	124	4,75	100	2,13	0,885	3,37	4,06	3,42	4,55
<i>Physocalymma scaberrimum</i>	139	5	111,2	4,26	100	2,13	0,917	3,49	3,87	3,29	4,13
<i>Virola</i> sp 3	132	5	105,6	4,04	100	2,13	0,711	2,71	3,37	2,96	4,48
<i>Himathantus lanceifolius</i>	73	5	58,4	2,24	100	2,13	0,934	3,56	2,9	2,64	1,95
<i>Licania</i> sp 3	74	3	59,2	2,27	60	1,28	0,781	2,98	2,62	2,17	1,84
<i>Byrsonima sericea</i>	52	5	41,6	1,59	100	2,13	0,617	2,35	1,97	2,02	1,54
<i>Myrcia multiflora</i>	96	4	76,8	2,94	80	1,7	0,25	0,95	1,95	1,86	2,62
<i>Astrocaryum aculeatum</i>	70	4	56	2,14	80	1,7	0,45	1,72	1,93	1,85	2,56
<i>Xylopia emarginata</i>	88	3	70,4	2,7	60	1,28	0,326	1,24	1,97	1,74	3,08
<i>Toulicia laevigata</i>	59	5	47,2	1,81	100	2,13	0,231	0,88	1,34	1,61	1,71
<i>Pouteria hispida</i>	31	5	24,8	0,95	100	2,13	0,389	1,48	1,21	1,52	0,76

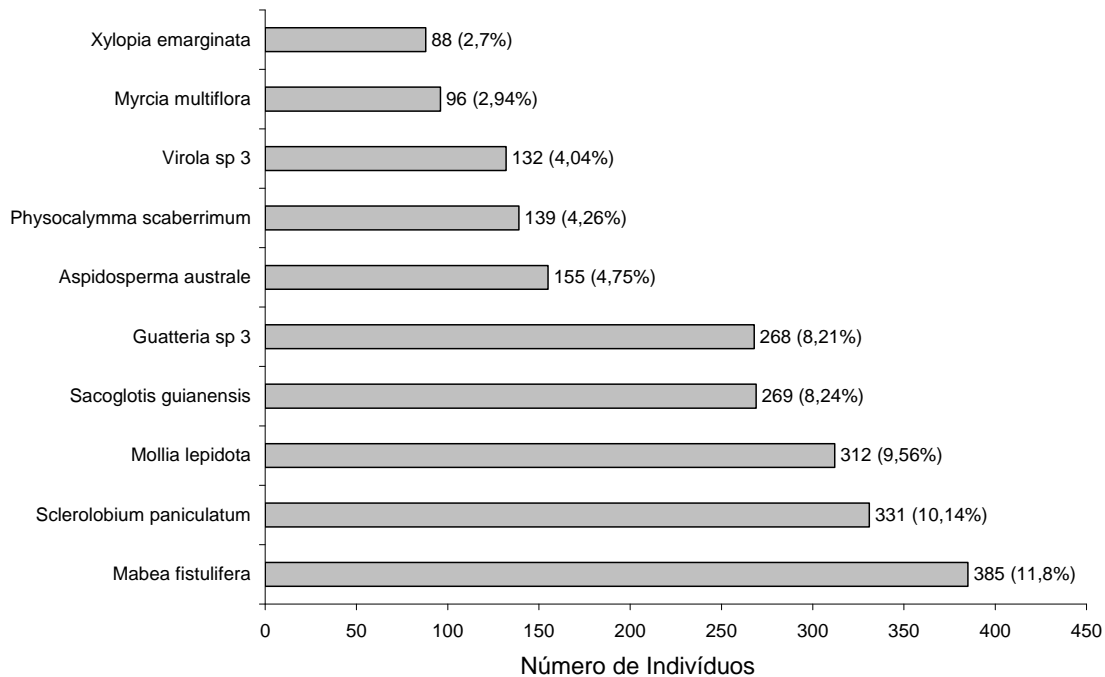
NOME CIENTÍFICO	N	U	DA	DR	FA	FR	DOA	DOR	IVC (%)	IVI (%)	PSR
<i>Licania</i> sp 5	31	5	24,8	0,95	100	2,13	0,322	1,23	1,09	1,43	0,99
<i>Simarouba amara</i>	39	5	31,2	1,19	100	2,13	0,16	0,61	0,9	1,31	1,18
<i>Cenostigma macrophyllum</i>	44	2	35,2	1,35	40	0,85	0,389	1,48	1,41	1,23	1,35
<i>Pera glabrata</i>	39	3	31,2	1,19	60	1,28	0,192	0,73	0,96	1,07	1,29
<i>Pouteria</i> sp 9	15	4	12	0,46	80	1,7	0,259	0,99	0,72	1,05	0,38
morta morta	16	5	12,8	0,49	100	2,13	0,12	0,46	0,47	1,02	0,35
<i>Ecclinusa ramiflora</i>	38	3	30,4	1,16	60	1,28	0,148	0,56	0,86	1	1,28
<i>Cupania</i> sp	34	3	27,2	1,04	60	1,28	0,17	0,65	0,85	0,99	1,13
<i>Guatteria olivacea</i>	32	3	25,6	0,98	60	1,28	0,189	0,72	0,85	0,99	1,09
<i>Xylopia aromatica</i>	15	4	12	0,46	80	1,7	0,133	0,51	0,48	0,89	0,54
<i>Myrcia</i> sp 5	21	4	16,8	0,64	80	1,7	0,066	0,25	0,45	0,87	0,6
<i>Chrysophyllum marginatum</i>	10	5	8	0,31	100	2,13	0,032	0,12	0,21	0,85	0,25
<i>Campomanesia xanthocarpa</i>	30	3	24	0,92	60	1,28	0,085	0,32	0,62	0,84	0,44
<i>Vitex cymosa</i>	16	4	12,8	0,49	80	1,7	0,077	0,29	0,39	0,83	0,51
<i>Casearia arborea</i>	18	4	14,4	0,55	80	1,7	0,054	0,2	0,38	0,82	0,56
<i>Hymenea courbaril</i>	6	2	4,8	0,18	40	0,85	0,375	1,43	0,81	0,82	0,1
<i>Duguetia surinamensis</i>	21	2	16,8	0,64	40	0,85	0,249	0,95	0,8	0,81	0,52
<i>Terminalia</i> sp 2	12	3	9,6	0,37	60	1,28	0,166	0,63	0,5	0,76	0,3

NOME CIENTÍFICO	N	U	DA	DR	FA	FR	DOA	DOR	IVC (%)	IVI (%)	PSR
<i>Nectandra cuspidifolia</i>	15	3	12	0,46	60	1,28	0,131	0,5	0,48	0,74	0,38
<i>Dalbergia</i> sp 2	10	3	8	0,31	60	1,28	0,158	0,6	0,45	0,73	0,28
<i>Emmotum nitens</i>	9	4	7,2	0,28	80	1,7	0,035	0,13	0,2	0,7	0,34
<i>Inga</i> sp 3	15	3	12	0,46	60	1,28	0,087	0,33	0,4	0,69	0,54
<i>Casearia javitensis</i>	5	4	4	0,15	80	1,7	0,012	0,04	0,1	0,63	0,09
<i>Duguetia</i> sp 2	12	3	9,6	0,37	60	1,28	0,056	0,21	0,29	0,62	0,42
<i>Trattinnickia burseraefolia</i>	16	2	12,8	0,49	40	0,85	0,132	0,5	0,5	0,61	0,48
<i>Inga</i> sp 4	12	3	9,6	0,37	60	1,28	0,049	0,19	0,28	0,61	0,39
<i>Eschweilera nana</i>	7	3	5,6	0,21	60	1,28	0,085	0,32	0,27	0,6	0,27
<i>Himathantus articulatus</i>	14	2	11,2	0,43	40	0,85	0,128	0,49	0,46	0,59	0,47
<i>Enterolobium schomburgkii</i>	7	3	5,6	0,21	60	1,28	0,073	0,28	0,25	0,59	0,2
<i>Sacoglottis</i> sp 2	19	2	15,2	0,58	40	0,85	0,055	0,21	0,4	0,55	0,56
<i>Licaria brasiliensis</i>	5	2	4	0,15	40	0,85	0,133	0,5	0,33	0,5	0,09
<i>Platymiscium trinitalis</i>	5	2	4	0,15	40	0,85	0,122	0,47	0,31	0,49	0,13
<i>Copaifera langsdorffii</i>	2	2	1,6	0,06	40	0,85	0,114	0,44	0,25	0,45	0,01
<i>Eugenia</i> sp 5	10	2	8	0,31	40	0,85	0,027	0,1	0,2	0,42	0,31
<i>Cordia sellowiana</i>	4	2	3,2	0,12	40	0,85	0,065	0,25	0,18	0,41	0,02
<i>Croton</i> sp 2	6	2	4,8	0,18	40	0,85	0,025	0,09	0,14	0,38	0,2

NOME CIENTÍFICO	N	U	DA	DR	FA	FR	DOA	DOR	IVC (%)	IVI (%)	PSR
<i>Ocotea guianensis</i>	6	2	4,8	0,18	40	0,85	0,023	0,09	0,14	0,37	0,2
<i>Maprounea guianensis</i>	4	2	3,2	0,12	40	0,85	0,032	0,12	0,12	0,37	0,09
<i>Apuleia leiocarpa</i>	4	1	3,2	0,12	20	0,43	0,136	0,52	0,32	0,36	0,03
<i>Humirastrum sp</i>	4	2	3,2	0,12	40	0,85	0,019	0,07	0,1	0,35	0,12
<i>Cordia sessilis</i>	3	2	2,4	0,09	40	0,85	0,009	0,03	0,06	0,33	0,11
<i>Diptychandra aurantica</i>	3	2	2,4	0,09	40	0,85	0,013	0,05	0,07	0,33	0,11
<i>Tabebuia aurea</i>	3	2	2,4	0,09	40	0,85	0,015	0,06	0,08	0,33	0,05
<i>Rhamnidium elaeocarpum</i>	3	2	2,4	0,09	40	0,85	0,008	0,03	0,06	0,32	0,11
<i>Siparuna guianensis</i>	3	2	2,4	0,09	40	0,85	0,006	0,02	0,06	0,32	0,11
<i>Tabebuia heptaphylla</i>	2	2	1,6	0,06	40	0,85	0,015	0,06	0,06	0,32	0,08
<i>Xylopia frutescens</i>	2	2	1,6	0,06	40	0,85	0,015	0,06	0,06	0,32	0,04
<i>Aspidosperma macrocarpon</i>	6	1	4,8	0,18	20	0,43	0,082	0,31	0,25	0,31	0,17
<i>Vochysia hankeana</i>	1	1	0,8	0,03	20	0,43	0,077	0,29	0,16	0,25	0,01
<i>Apeiba tibourbou</i>	4	1	3,2	0,12	20	0,43	0,045	0,17	0,15	0,24	0,15
<i>Astronium fraxinifolium</i>	7	1	5,6	0,21	20	0,43	0,024	0,09	0,15	0,24	0,13
<i>Mimosa sp</i>	5	1	4	0,15	20	0,43	0,039	0,15	0,15	0,24	0,12
<i>Agonandra brasiliensis</i>	4	1	3,2	0,12	20	0,43	0,047	0,18	0,15	0,24	0,09
<i>Protium sp 2</i>	6	1	4,8	0,18	20	0,43	0,02	0,08	0,13	0,23	0,2

NOME CIENTÍFICO	N	U	DA	DR	FA	FR	DOA	DOR	IVC (%)	IVI (%)	PSR
<i>Endopleura</i> sp	4	1	3,2	0,12	20	0,43	0,039	0,15	0,14	0,23	0,09
<i>Alibertia</i> sp 2	6	1	4,8	0,18	20	0,43	0,016	0,06	0,12	0,22	0,16
<i>Hirtella</i> sp 3	5	1	4	0,15	20	0,43	0,015	0,06	0,1	0,21	0,19
<i>Cochlospermum vitifolium</i>	1	1	0,8	0,03	20	0,43	0,048	0,18	0,11	0,21	0,01
<i>Chaunochiton kappleri</i>	4	1	3,2	0,12	20	0,43	0,015	0,06	0,09	0,2	0,15
<i>Alchornea discolor</i>	4	1	3,2	0,12	20	0,43	0,014	0,05	0,09	0,2	0,12
<i>Schefflera morototoni</i>	3	1	2,4	0,09	20	0,43	0,02	0,08	0,08	0,2	0,11
<i>Ficus</i> sp 2	2	1	1,6	0,06	20	0,43	0,017	0,06	0,06	0,18	0,04
<i>Matayba guianensis</i>	2	1	1,6	0,06	20	0,43	0,01	0,04	0,05	0,18	0,04
<i>Nectandra</i> sp 2	2	1	1,6	0,06	20	0,43	0,006	0,02	0,04	0,17	0,08
<i>Inga</i> sp 5	1	1	0,8	0,03	20	0,43	0,013	0,05	0,04	0,17	0,04
<i>Platypodium elegans</i>	1	1	0,8	0,03	20	0,43	0,012	0,04	0,04	0,17	0,04
<i>Bredemeyera myrtifolia</i>	2	1	1,6	0,06	20	0,43	0,005	0,02	0,04	0,17	0,01
<i>Eugenia</i> sp 5	2	1	1,6	0,06	20	0,43	0,005	0,02	0,04	0,17	0,01
<i>Qualea grandiflora</i>	1	1	0,8	0,03	20	0,43	0,015	0,06	0,04	0,17	0,01
<i>Roupala montana</i>	1	1	0,8	0,03	20	0,43	0,012	0,05	0,04	0,17	0,01
<i>Protium</i> sp 1	1	1	0,8	0,03	20	0,43	0,003	0,01	0,02	0,16	0,04
<i>Tabebuia chrysotricha</i>	1	1	0,8	0,03	20	0,43	0,004	0,02	0,02	0,16	0,04

NOME CIENTÍFICO	N	U	DA	DR	FA	FR	DOA	DOR	IVC (%)	IVI (%)	PSR
<i>Tapirira guianensis</i>	1	1	0,8	0,03	20	0,43	0,004	0,02	0,02	0,16	0,04
<i>Terminalia brasiliensis</i>	1	1	0,8	0,03	20	0,43	0,008	0,03	0,03	0,16	0,04
<i>Sclerolobium</i> sp 2	1	1	0,8	0,03	20	0,43	0,005	0,02	0,03	0,16	0,01
<i>Jacaranda copaia</i>	1	1	0,8	0,03	20	0,43	0,003	0,01	0,02	0,16	0
<i>Rubiaceae</i> sp 1	1	1	0,8	0,03	20	0,43	0,003	0,01	0,02	0,16	0
<i>Ilex</i> sp 1	1	1	0,8	0,03	20	0,43	0,002	0,01	0,02	0,15	0,04
<i>Luehea grandiflora</i>	1	1	0,8	0,03	20	0,43	0,002	0,01	0,02	0,15	0,04
TOTAL	3.264	5	2.611,2	100	4.700	100	26,26	100	100	100	100

Legenda: N = número de indivíduos; U = número de parcelas onde a espécie foi encontrada; DA = densidade absoluta; DR = densidade relativa; FA = frequência absoluta; FR = frequência relativa; DoA = dominância absoluta; DoR = dominância relativa; IVC (%) = índice de valor de cobertura em porcentagem; IVI (%) = índice de valor de importância em porcentagem; PSR = posição sociológica relativa.

O índice de valor de importância (IVI) foi utilizado como parâmetro fitossociológico quantitativo de caracterização da estrutura horizontal da vegetação. Quando calculado em nível de espécie, aponta, de forma comparativa, para aquelas de maior expressão na comunidade ou de maior importância ecológica. As espécies com maior valor de IVI no módulo M5, contribuindo com cerca de 51% do total encontrado, foram: *Sclerobium paniculatum*, *Mollia lepidota*, *Mabea fistulifera*, *Guatteria* sp 3, *Sacoglottis guianensis*, *Aspidosperma australe*, *Physocalymma scaberrimum*, *Virola* sp 3, *Himathantus lanceifolius* e *Licania* sp 3.

A **Figura 3.6.4.3-59** ordena as principais espécies do módulo M5 pelo valor de IVI.



Figura 3.6.4.3-59 – Espécies botânicas mais representativas do módulo M5 em relação ao Índice de Valor de Importância (IVI).

A estrutura da vegetação do módulo M5, examinada em função das distribuições de frequência absoluta de indivíduos em diferentes classes de diâmetro, apontou para uma elevada concentração de indivíduos nas classes iniciais. Nota-se ainda uma redução progressiva no número de indivíduos nas classes de diâmetro superiores (**Figura 3.6.4.3-60**). Neste caso, a forma de “J invertido”, que retrata a situação normal verificada em vegetações estáveis, foi observada parcialmente no módulo M5. Entretanto, as classes superiores estão pouco representadas neste sítio, indicando a atuação de processos que parecem estar restringindo o recrutamento para as classes de tamanhos superiores e/ou atividades de exploração seletiva, com a perda de plantas de maior porte.

Análises pontuais geralmente apresentam pequeno poder de explicação para padrões de dinâmica de comunidades vegetais, sobretudo para o comportamento de populações específicas. Nesse sentido, a análise da estrutura de uma determinada vegetação pode revelar padrões variáveis ao longo de diferentes séries temporais. Enquanto a forma de “J invertido” possa indicar, em alguns casos, uma relativa estabilidade ao nível de comunidade, algumas populações podem estar declinando ou em processo de expansão nessa comunidade, o que só pode ser examinado em diferentes momentos.

Levantamentos futuros nas parcelas permanentes poderão criar ferramentas úteis para o esclarecimento dessas questões, incluindo padrões de variação espacial, considerando a extensão e a natureza linear do empreendimento.

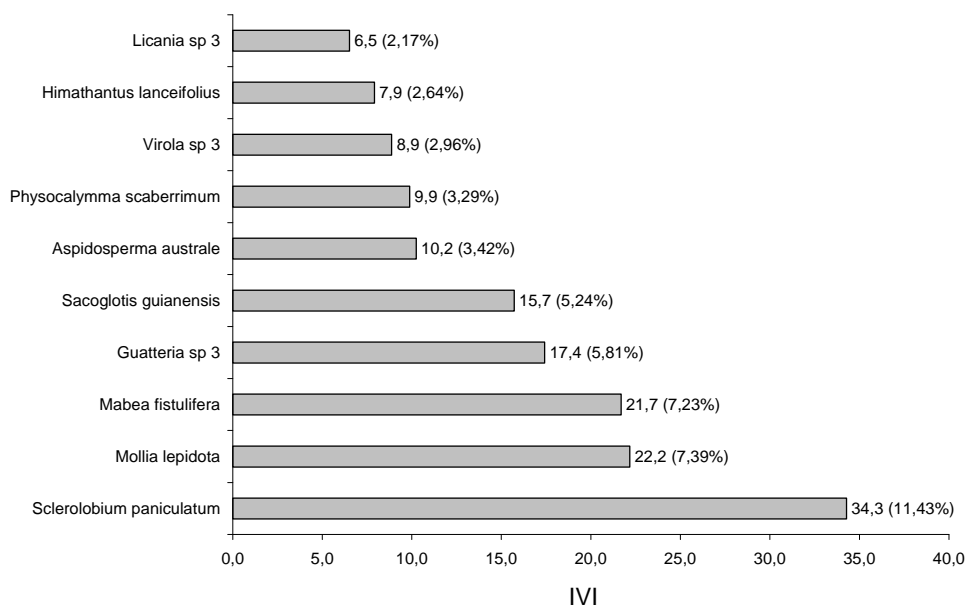

Figura 3.6.4.3-60 - Distribuição de frequência absoluta de indivíduos em relação a diferentes classes de diâmetro no módulo M5.

A análise dos valores de frequência absoluta de espécies nas 5 parcelas do módulo M5 demonstrou que 35% das espécies são encontradas em apenas uma das parcelas e 23%, em duas (**Figura 3.6.4.3-61**). No total, 58% das espécies se concentram nas classes de frequência mais baixas, indicando, assim, a existência de relativa heterogeneidade na distribuição do módulo M5. Por outro lado, 16% das espécies são encontradas na classe de 40 – 60% e 27% em 4 ou 5 parcelas. Somado a isso, o valor do Grau de Homogeneidade de Labouriau (H), de -1,05, reflete a representatividade dessas espécies mais generalistas ou com distribuição mais ampla, havendo, portanto, certo grau de homogeneidade no módulo como um todo.

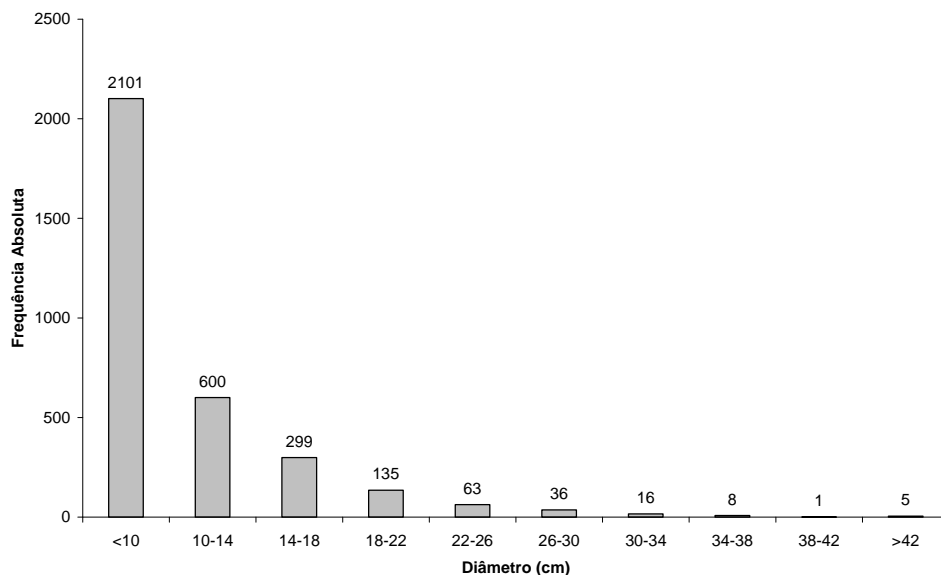

Figura 3.6.4.3-61 - Número de espécies encontradas por percentuais de parcelas amostradas no módulo M5. H = Grau de Homogeneidade de Labouriau.

A estrutura vertical da vegetação, examinada pelas distribuições de frequência individual por classe de altura das plantas arbóreas, apontou para uma alta concentração de indivíduos nas classes intermediárias, que agruparam 85% dos indivíduos amostrados (**Figura 3.6.4.3-62**). O estrato inferior contribuiu com apenas 6% do total, enquanto o estrato superior ficou com 9%.

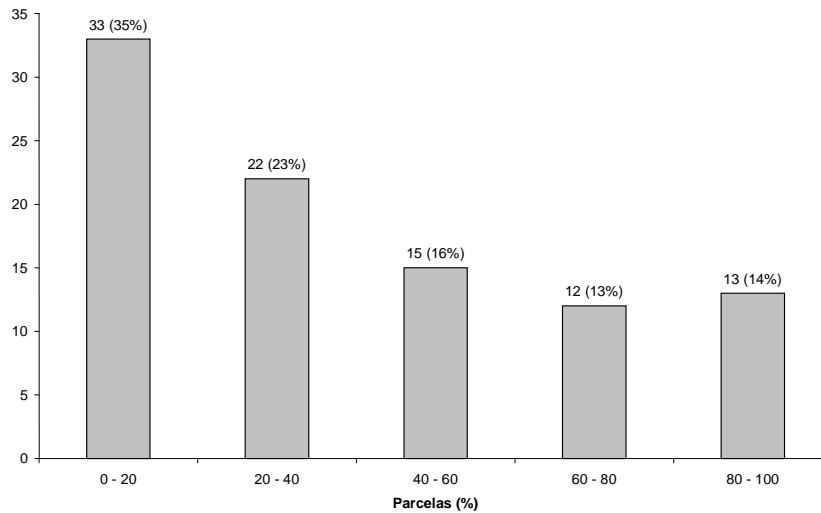

Figura 3.6.4.3-62 - Número de indivíduos do módulo M5 em diferentes classes de altura.

O **Quadro 3.6.4.3-28** apresenta os resultados para avaliação dos padrões de diversidade (Riqueza – R; índice de *Shannon* – H') e Equabilidade (índice de equabilidade de Pielou – J) para cada uma das 5 parcelas do módulo M5, bem como para o módulo como um todo. Destaca ainda os valores médios para as parcelas, com os respectivos desvios-padrão.

Quadro 3.6.4.3-28 – Valores para os Índices de diversidade e equabilidade para as parcelas construídas no Módulo M5

Parcela	N	R	H'	J
91	496	38	2,77	0,76
92	653	41	2,59	0,70
93	793	33	2,49	0,71
94	797	53	3,11	0,78
95	525	70	3,49	0,82
Média ± DP	653 ± 143	47 ± 15	2,89 ± 0,41	0,75 ± 0,05
Geral	3.264	95	3,36	0,74

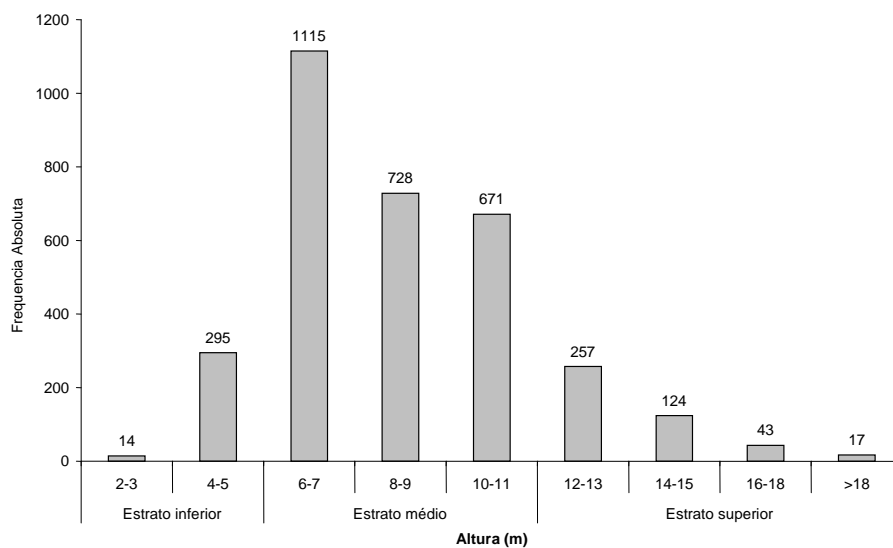
Legenda: N= Número de indivíduos amostrados; R= Riqueza de espécies amostradas; H'= Índice de Diversidade de *Shannon*; e J= Equabilidade de Pielou.

A riqueza de espécies variou de 33 a 70 entre as parcelas do módulo M5, sendo a média para o módulo de 47 ± 15 . Ao todo, foram encontradas 95 espécies neste módulo.

A diversidade medida pelo índice de *Shannon* variou entre 2,59 e 3,49nats/ind⁻¹ no módulo M5, apresentando valor médio de $2,89 \pm 0,41$. Considerando o módulo como um todo, o valor de H' foi de 3,36nats/ind⁻¹.

Para o índice de equabilidade de Pielou, a variação dos valores encontrados nas parcelas foi de 0,70 a 0,82, sendo o valor médio de $0,75 \pm 0,05$. O valor geral para o módulo foi de 0,74.

(6) Módulo MN6

Este módulo está localizado no município de Lambari d'Oeste (MT). Tem seu início na AID e percorre o restante, em direção ortogonal à diretriz do traçado da LT. É predominantemente coberto de Savana Arborizada + Savana Parque + Pastagem, no bioma Cerrado.

A área total coberta pelo módulo MN6 é 3,5ha, subdividida em 7 parcelas de 0,5ha, sendo que foram amostradas 175 subparcelas de 200m² cada uma.

Foi encontrada no módulo uma riqueza de 7.019 fustes (doravante chamados “indivíduos”) no levantamento florístico realizado, distribuídos em 129 espécies, 95 gêneros e 38 famílias botânicas. No processo de identificação realizado nas parcelas permanentes, 102 táxons (79,1%) foram identificados em nível de espécie, sendo 22 (17,0%) até o nível de gênero e somente 5 (3,9%) em nível de família.

Do total encontrado, 8 árvores, ainda fixadas ao solo, apresentaram sinais de morte de sua estrutura aérea. A lista completa das espécies e demais níveis taxonômicos, até o nível de ordem, encontrados nas parcelas e para o módulo de forma geral é apresentado no **Quadro 3.6.4.3-29**.

No estrato arbóreo, podem ser verificadas as espécies: *Qualea grandiflora*, *Lafoensia pacari*, *Callisthene fasciculata*, *Curatella americana*, *Guettarda viburnoides*, *Diptychandra aurantica*, *Astronium fraxinifolium*, *Terminalia brasiliensis*. No sub-bosque, os gêneros mais comuns são: *Paspalum*, *Hyparrhenia*, *Hyptis*, *Ischnosiphon*, *Bromelia*, *Amaioua*, *Baccharis*, *Adiantum*, *Anemia* e *Dalechampia*.

Quadro 3.6.4.3-29. Lista de espécies encontradas nas 7 parcelas do módulo MN6

Ordem	Família	Gênero	Espécie	Autor	Parcela							Total Geral	
					1	2	3	4	5	6	7		
Asterales	Asteraceae	<i>Vernonia</i>	<i>polyanthus</i>	Less.		1			1		8	10	
Caryophyllales	Nyctaginaceae	<i>Neea</i>	sp 2					2				2	
	Polygonaceae	<i>Bredemeyera</i>	<i>myrtifolia</i>	A.W. Benn.	1							1	
Celastrales	Celastraceae	<i>Salacia</i>	<i>crassifolia</i>	(Mart.) Peyr.						1		1	
Dilleniales	Dilleniaceae	<i>Curatella</i>	<i>americana</i>	L.	48	78	45	79	99	24	27	400	
Ericales	Ebenaceae	<i>Diospyros</i>	<i>burchellii</i>	Hiern		3						3	
			<i>hispida</i>	A. DC.	2	11	29	8	30	7	9	96	
	Sapotaceae	<i>Chrysophyllum</i>	<i>marginatum</i>	(Hook. ex Arn.) Radlk.	2	35	10	29					76
			<i>Pouteria</i>	<i>ramiflora</i>	(Mart.) Radlk.	8	5	7	10	9	5	3	47
				sp 10			3	15	8	5	1		32
				sp 9		2	1				1		4
Euasterídeas I	Boraginaceae	<i>Cordia</i>	<i>nodosa</i>	Lam.		3					5	8	
Fabales	Fabaceae	<i>Anadenanthera</i>	<i>falcata</i>	(Benth.) Speg.	1	5					70	76	
		<i>Andira</i>	<i>anthelmia</i>	(Vell.) J.F. Macbr.	1	1		1	6	2	1	12	
			<i>cuyabensis</i>	Benth.					1			1	
			<i>legalis</i>	(Vell.) Toledo		1	8	2	1			12	
		<i>Bauhinia</i>	<i>ungulata</i>	L.				1	1			2	
		<i>Copaifera</i>	<i>langsдорffii</i>	Desf.		1							1
			<i>reticulata</i>	Ducke		2	1	3					6
		<i>Dalbergia</i>	<i>miscolobium</i>	Benth.					5				5
		<i>Dimorphandra</i>	<i>mollis</i>	Benth.		1	2		6	3	6	18	
		<i>Dipteryx</i>	<i>alata</i>	Vogel	2	15		1			2	15	35

Ordem	Família	Gênero	Espécie	Autor	Parcela							Total Geral		
					1	2	3	4	5	6	7			
Fabales (cont.)	Fabaceae (cont.)	<i>Diptychandra</i>	<i>auranthica</i>	(Mart.) Tul.	30	43	49	84	4	14		224		
		<i>Enterolobium</i>	<i>gummiferum</i>	(Mart.) J.F. Macbr.				1				1		
		Fabaceae	sp 1					1	21				22	
			sp 3			1	2	11	5				19	
		<i>Hymenaea</i>	<i>courbaril</i>	L.			1						1	
			<i>stigonocarpa</i>	Mart. ex Hayne		3	5	1	3	5	3	1	21	
		<i>Lonchocarpus</i>	sp								1		1	
		<i>Machaerium</i>	<i>eriocarpum</i>	Benth.								1	1	
			sp 3				4	1		3	2		10	
		<i>Peltogyne</i>	<i>confertifolia</i>	(Mart ex Hayne) Benth.				1		1	1		3	
		<i>Plathymenia</i>	<i>reticulata</i>	Benth.		3	5		1		9	4	22	
		<i>Platypodium</i>	<i>elegans</i>	Vog.		3	5				3	5	16	
		<i>Senegalia</i>	<i>paniculata</i>	(Willd.) Kilip ex Record, Trop. Woods		8							1	9
			sp 2			1								1
		<i>Senna</i>	<i>silvestris</i>	Irw. & Barn.				1					1	
		<i>Sweetia</i>	sp									1	1	
<i>Vatairea</i>	<i>macrocarpa</i>	(Benth,) Ducke		1	12	11	9	5			38			
Gentianales	Apocynaceae	<i>Aspidosperma</i>	<i>australe</i>	M. Arg.	6	8			4	9	26	53		
			<i>macrocarpon</i>	Mart.				2	2	3		7		
			<i>parvifolium</i>	A. DC.	1								1	
			<i>tomentosum</i>	Mart.					1				1	
		<i>Geissospermum</i>	sp					2			1	3		
		<i>Hancornia</i>	<i>speciosa</i>	Gomez								1	1	
		<i>Himatanthus</i>	<i>lanceifolius</i>	(M. Arg.) Woods			1	7			5	1	14	

Ordem	Família	Gênero	Espécie	Autor	Parcela							Total Geral	
					1	2	3	4	5	6	7		
Gentianales (cont.)	Rubiaceae	<i>Alibertia</i>	<i>edulis</i>	(Rich.) A.Rich. ex DC..		9	7	1		1	2	20	
		<i>Cordia</i>	<i>sessilis</i>	(Vell.) Kuntze	3	27	19	5	8	20	2	84	
		<i>Duroia</i>	sp				8	1				9	
		<i>Guettarda</i>	<i>viburnoides</i>	Cham. & Schlecht.	7	62	85	52	24	45	11	286	
		Rubiaceae	sp 1				2	7	3	13	53	12	90
			sp 2						162	1	1	5	1
		<i>Rudgea</i>	<i>viburnoides</i>	(Cham.) Benth.				11					11
		<i>Sphinctanthus</i>	<i>microphyllus</i>	K. Schum							3		3
<i>Tocoyena</i>	<i>formosa</i>	(Cham. & Schlecht.) K. Schum		17		3	1	6	4		31		
Lamiales	Bignoniaceae	<i>Jacaranda</i>	<i>cuspidifolia</i>	Mart.	1	1	2	5	1	1	1	12	
		<i>Tabebuia</i>	<i>aurea</i>	(Silva Manso) Benth. & Hook. F. ex S. Moore		6	5	12	8				31
			<i>chrysotricha</i>	(Mart. ex DC.) Standl.							2		2
			<i>heptaphylla</i>	(Vell.) Tol.						1	11		12
			<i>roseo-alba</i>	(Ridl.) Sand.	13	29	6		1	6	6		61
			sp 5			1			1				2
Magnoliales	Annonaceae	<i>Annona</i>	<i>coriacea</i>	Mart.			1	1	9			11	
		Annonaceae	sp 1			1						1	
		<i>Cardiopetalum</i>	<i>callophyllum</i>	Schlecht.		1			1	2		4	
		<i>Duguetia</i>	sp 2			5						5	
Malpighiales	Clusiaceae	<i>Garcinia</i>	<i>brasiliensis</i>	Mart.		1						1	
		<i>Kielmeyera</i>	<i>speciosa</i>	A. St.- Hil.			9		32		1	42	
	Erythroxylaceae	<i>Erythroxylum</i>	<i>citrifolium</i>	A. St.-Hil.	1							1	

Ordem	Família	Gênero	Espécie	Autor	Parcela							Total Geral	
					1	2	3	4	5	6	7		
Malpighiales (cont.)	Erythroxylaceae (cont.)	<i>Erythroxylum</i> (cont.)	<i>deciduum</i>	A. St.-Hil.	1	47	43	20	22	23	5	161	
			<i>suberosum</i>	A. St. -Hil.			3			13	1	17	
	Humiriaceae	<i>Sacoglottis</i>	<i>guianensis</i>	Benth.		1						1	
	Malpighiaceae	<i>Byrsonima</i>	<i>coccolobifolia</i>	Kunth		2	2	2	12	2			20
			<i>pachyphylla</i>	A. Juss.	4	12	6	27	42	2	4		97
			<i>verbascifolia</i>	(L) DC.	1					1	1		3
		<i>Heteropterys</i>	<i>kravovickasii</i>	W.R.			1						1
	Salicaceae	<i>Banara</i>	<i>arguta</i>	Briq.		34							34
		<i>Casearia</i>	<i>gossypiosperma</i>	Briq.					1				1
			sp 4			1	5				1		7
<i>Salicaceae</i>		sp									1	1	
Malvales	Malvaceae	<i>Apeiba</i>	<i>tibourbou</i>	Aubl.					1			1	
		<i>Chorisia</i>	sp								11	11	
		<i>Eriotheca</i>	<i>pentaphylla</i>	(Vell.) A. Robyns	1		2	3		1			7
		<i>Guazuma</i>	<i>ulmifolia</i>	Lam.		4			1	1	9		15
		<i>Luehea</i>	<i>paniculata</i>	Mart.	4	33	22	7	8	24	20		118
		<i>Pachira</i>	sp 2						1				1
		<i>Pseudobombax</i>	<i>longiflorum</i>	(Mart. & Zucc.) A. robyns	13	3	1	1		10			28
		<i>Sterculia</i>	<i>striata</i>	A. St.- Hil. & Naudin	1								1
morta	morta	morta	morta			1	1		2	4		8	
Myrtales	Combretaceae	<i>Buchenavia</i>	<i>tomentosa</i>	Eichler		4	21	1	11	3		40	
		<i>Terminalia</i>	<i>brasiliensis</i>	Camb.	31	27	22	30	50	28	7		195
	Lythraceae	<i>Lafoensia</i>	<i>pacari</i>	A. St.- Hil.	32	107	261	140	84	122	97	843	

Ordem	Família	Gênero	Espécie	Autor	Parcela							Total Geral	
					1	2	3	4	5	6	7		
Myrtales (cont.)	Lythraceae (cont.)	<i>Physocalymma</i>	<i>scaberrimum</i>	Pohl	2	12		5	3	18		40	
	Melastomataceae	<i>Miconia</i>	sp 9					1	4			5	
	Myrtaceae	<i>Eugenia</i>	<i>dysenterica</i>	DC.	4	26	42	51	49	18	4	194	
			<i>albotomentosa</i>	DC.					1		1	2	
			<i>pallens</i>	DC.		6	39	39	48			132	
		Myrtaceae	sp 5								1		1
			sp 1									3	3
			sp 3			2							2
	Vochysiaceae	<i>Psidium</i>	<i>guineense</i>	Sw.	5	10	2	10	7	9		43	
		<i>Callisthene</i>	<i>fasciculata</i>	(Spreng.) Mart.	55	73	88	30		86	87	419	
		<i>Qualea</i>	<i>grandiflora</i>	Mart.	25	193	275	328	274	96	88	1279	
			<i>multiflora</i>	Mart.	3	4	25	12	48	22	1	115	
			<i>parviflora</i>	Mart.	35							35	
		<i>Salvertia</i>	<i>convallariaedora</i>	A. St.- Hil.			6	8	7			21	
<i>Vochysia</i>	<i>rufa</i>	Mart.	2		4	10	6			22			
Oxalidales	Connaraceae	<i>Connarus</i>	<i>suberosus</i>	Planch.				16			16		
Pandanales	Arecaceae	<i>Acrocomia</i>	<i>aculeata</i>	(Jacq.) Lodd. ex Mart.	3	2				3	8		
		<i>Astrocaryum</i>	<i>aculeatum</i>	G.F.W.Meyer	2	1					3		
		<i>Orbignya</i>	<i>phalerata</i>	Mart.						3	3		
		<i>Syagrus</i>	<i>oleracea</i>	(Mart.) Becc.	11	2	92	40	15	2		162	
Proteales	Proteaceae	<i>Roupala</i>	<i>montana</i>	Aubl.		18	41	14	5	12	8	98	
Rosales	Cannabaceae	<i>Trema</i>	<i>micrantha</i>	(L.) Blume							22	22	
	Moraceae	<i>Brosimum</i>	<i>gaudichaudi</i>	Trécul		1						1	

Ordem	Família	Gênero	Espécie	Autor	Parcela							Total Geral	
					1	2	3	4	5	6	7		
Rosales (cont.)	Moraceae (cont.)	<i>Ficus</i>	<i>gomelleira</i>	Kunth & C.D. Bouché						1		1	
			sp 2					2			2		
	Rhamnaceae	<i>Rhamnidium</i>	<i>elaecarpum</i>	Reissek	2	11	3		2	5	1	24	
	Urticaceae	<i>Cecropia</i>	sp 1			1						1	
Santalales	Opiliaceae	<i>Agonandra</i>	<i>brasiliensis</i>	Miers ex Benth. & Hook. f.		1		1		10	4	16	
Sapindales	Anacardiaceae	<i>Astronium</i>	<i>fraxinifolium</i>	Schott	9	55	23	43	38	14	24	206	
			<i>Myracrodruon</i>	<i>urundeuva</i>	Allemão	13	70	3	13	7	34	18	158
			<i>Spondias</i>	sp								2	2
	Burseraceae	<i>Protium</i>	sp 1		1	1						2	
	Rutaceae	<i>Dictyoloma</i>	<i>vandellianum</i>	Adr. Juss.		4		5	3	2	1	15	
			<i>Zanthoxylum</i>	<i>rhoifolium</i>	Lam.		4	1					5
	Sapindaceae	<i>Dilodendron</i>	<i>bipinnatum</i>	Radkl.							3	3	
			<i>Magonia</i>	<i>pubescens</i>	A. St.- Hil.	11	10	3	24	11	11	23	93
			<i>Matayba</i>	<i>guianensis</i>	Aubl.		1			8			9
	Simaroubaceae	<i>Simarouba</i>	<i>amara</i>	Aubl.	1	9	3	3	8	6	7	37	

Foram encontradas 7 espécies sob algum grau de ameaça, mostradas no **Quadro 3.6.4.3-30**.

Quadro 3.6.4.3-30 – Espécies sob algum grau de ameaça encontradas no módulo MN6.

NOME CIENTÍFICO	NOME POPULAR	STATUS	FONTE
<i>Aspidosperma macrocarpon</i>	pereiro	Vulnerável	SMA-SP, 2004
<i>Astronium fraxinifolium</i>	gonçalo-alves	Dados Deficientes	BRASIL, 2008
<i>Dilodendron bipinnatum</i>	maria-pobre	Vulnerável	SMA-SP, 2004
<i>Dipteryx alata</i>	baru	Vulnerável	IUCN, 2008
<i>Lafoensia pacari</i>	pacari	Baixo Risco / Menor Preocupação	IUCN, 2008
<i>Magonia pubescens</i>	tingui	Em Perigo	SMA-SP, 2004
<i>Myracrodruon urundeuva</i>	aroeira	Vulnerável	BRASIL, 2008 COPAM-MG, 2009

A **Figura 3.6.4.3-63** apresenta a relação entre o número de espécies, em função do número das subparcelas de amostragem do módulo MN6. Nota-se que a curva se estabilizou, mantendo-se constante até o final da amostragem, aproximadamente a partir da subparcela 310. Esses resultados apontam para a boa representatividade da amostragem, mostrando-se assim adequada para utilização nas análises florísticas e fitossociológicas.

Destaca-se aqui a análise criteriosa sobre a curva espécies-área, uma vez que sua pertinência ao tipo de empreendimento e o propósito que se dá a este estudo possuem características próprias, tendo-se sempre em mente a natureza linear e a considerável extensão do empreendimento.



Figura 3.6.4.3-63 - Relação espécie x área para as amostragens do módulos MN6.

A Figura 3.6.4.3-64 apresenta o dendrograma que contempla a matriz com os coeficientes de similaridade (Sørensen) das distâncias euclidianas para as parcelas amostradas no Módulo MN6. Verificou-se, considerando o valor de 0,5 como limite de similaridade florística, que somente as parcelas 101 e 107 não apresentam similaridade entre si.

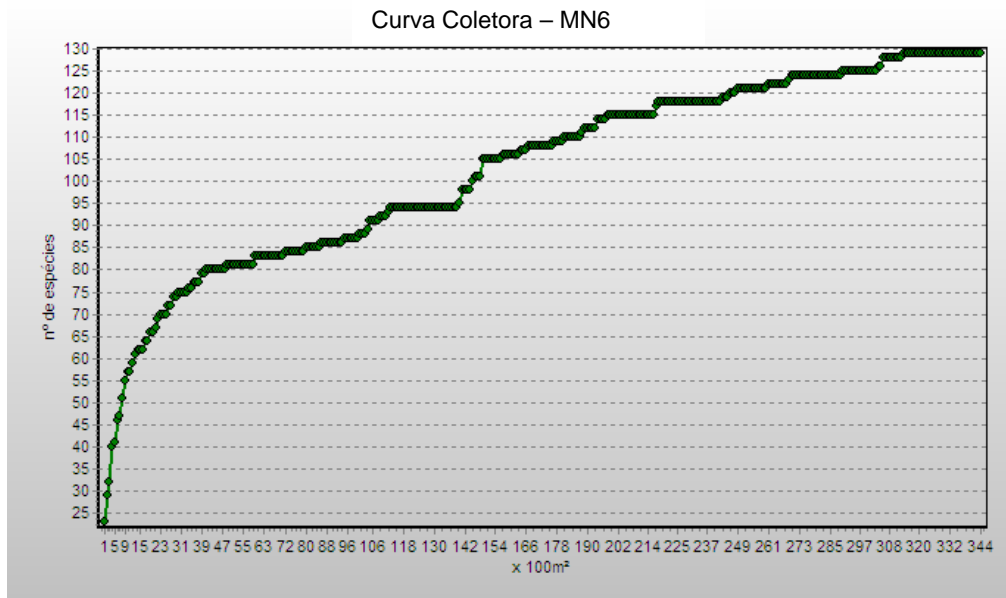

Figura 3.6.4.3-64 - Dendrograma com o índice de Sorensen e o índice de distância euclidiana para as parcelas do módulo MN6.

A análise da composição florística encontrada no módulo MN6 apresenta as famílias botânicas que concentram a maior parte das espécies levantadas (70 espécies – 54% do total), sendo estas, em ordem decrescente em relação à riqueza: Fabaceae, Rubiaceae, Caesalpiniaceae, Malvaceae, Apocynaceae, Myrtaceae, Bignoniaceae, Vochysiaceae e Mimosaceae. A distribuição de frequência absoluta, com os respectivos valores de frequência relativa, do número de espécies para as famílias descritas acima é apresentada na **Figura 3.6.4.3-65**. As 59 espécies restantes estão distribuídas em 31 famílias, onde cinco apresentaram 4 espécies (15,5% do total); quatro, 3 espécies (9,5%), dez, 2 (7,8%); e dezessete, apenas uma espécie (13,2% do total).

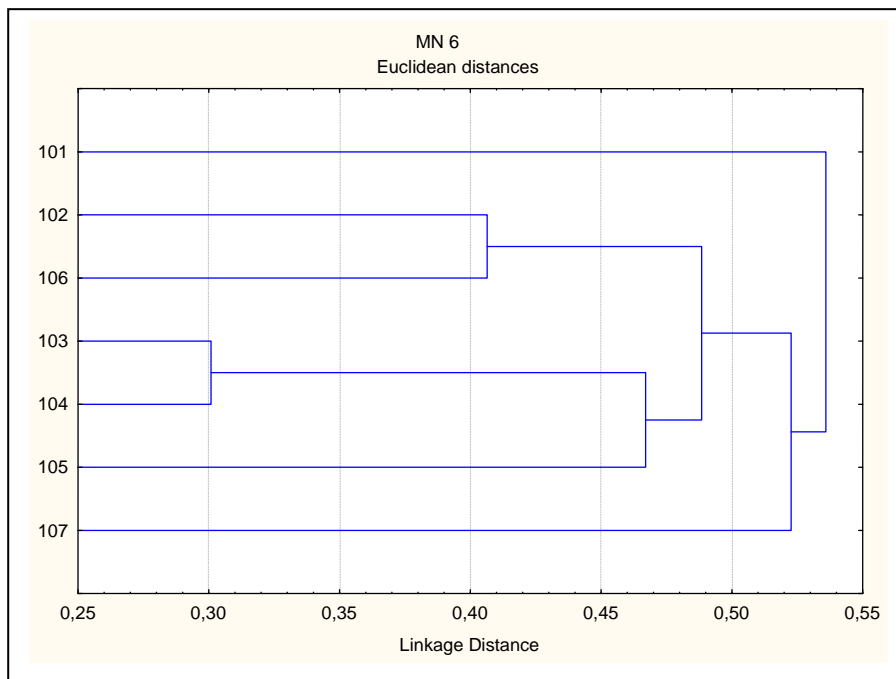

Figura 3.6.4.3-65 - Famílias botânicas mais representativas do módulo MN6, em relação ao número de espécies. Os valores entre parênteses indicam a frequência relativa.

As famílias mais representativas em termos de número de indivíduos, concentrando cerca de 77% do total amostrado, foram: Vochysiaceae, Lythraceae, Rubiaceae, Dilleniaceae, Myrtaceae, Anacardiaceae, Caesalpiniaceae, Fabaceae e Combretaceae (**Figura 3.6.4.3-66**). Nota-se que as três primeiras famílias apresentadas acima contribuíram com cerca de 50% do total.

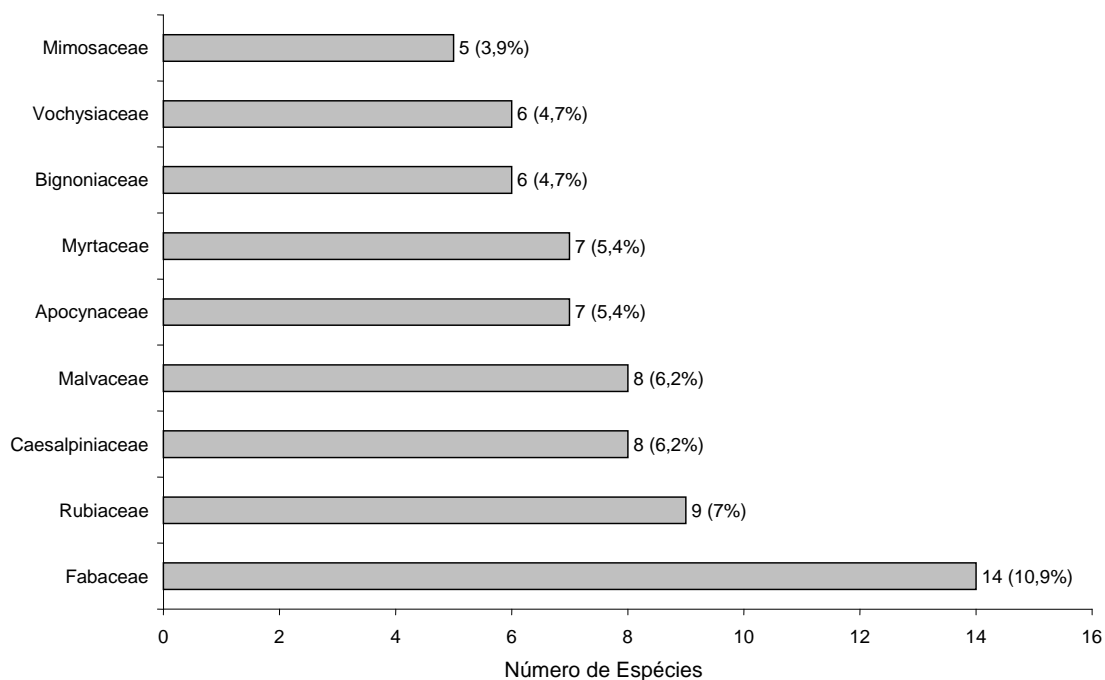

Figura 3.6.4.3-66 - Famílias botânicas mais representativas no módulo MN6 em relação ao número de indivíduos. Os valores entre parênteses indicam a frequência relativa

A **Figura 3.6.4.3-67** apresenta as espécies mais representativas em relação ao número de indivíduos encontrados, sendo estas: *Qualea grandiflora*, *Lafoensia pacari*, *Callisthene fasciculata*, *Curatella americana*, *Guettarda viburnoides*, *Diptychandra aurantica*, *Astronium fraxinifolium*, *Terminalia brasiliensis*, *Eugenia dysenterica* e *Rubiaceae* sp 2. As 2 primeiras espécies dominantes contribuíram com cerca de 30% do total de espécies amostradas.

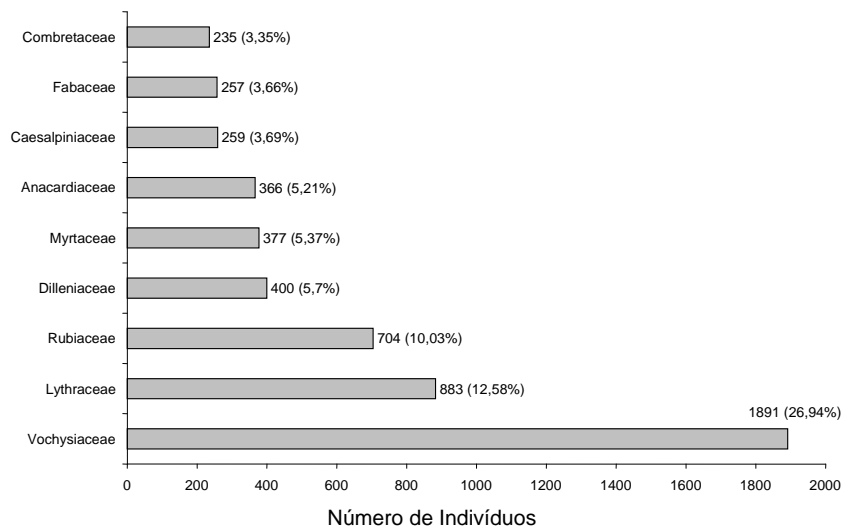

Figura 3.6.4.3-67 - Espécies botânicas mais representativas no módulo MN6 em relação ao número de indivíduos. Os valores entre parênteses indicam a frequência relativa.

O **Quadro 3.6.4.3-31** apresenta os parâmetros fitossociológicos das espécies arbóreas amostradas no módulo MN6 em ordem decrescente de IVI (%).

Quadro 3.6.4.3-31 - Parâmetros fitossociológicos das espécies arbóreas amostradas no módulo MN6.

NOME CIENTÍFICO	N	U	DA	DR	FA	FR	DOA	DOR	IVC (%)	IVI	IVI (%)	PSR
<i>Qualea grandiflora</i>	1279	7	730,857	18,22	100	1,65	5,369	17,62	17,92	37,489	12,5	18,13
<i>Lafoensia pacari</i>	843	7	481,714	12,01	100	1,65	3,001	9,85	10,93	23,505	7,84	12,95
<i>Curatella americana</i>	400	7	228,571	5,7	100	1,65	2,74	8,99	7,35	16,339	5,45	5,59
<i>Callisthene fasciculata</i>	419	6	239,429	5,97	85,71	1,41	2,371	7,78	6,87	15,162	5,05	6,25
<i>Diptychandra aurantica</i>	224	6	128	3,19	85,71	1,41	1,146	3,76	3,48	8,364	2,79	3,15
<i>Guettarda viburnoides</i>	286	7	163,429	4,07	100	1,65	0,725	2,38	3,23	8,1	2,7	4,62
<i>Terminalia brasiliensis</i>	195	7	111,429	2,78	100	1,65	0,903	2,96	2,87	7,387	2,46	2,86
<i>Astronium fraxinifolium</i>	206	7	117,714	2,93	100	1,65	0,817	2,68	2,81	7,262	2,42	2,94
<i>Syagrus oleracea</i>	162	6	92,571	2,31	85,71	1,41	0,878	2,88	2,59	6,601	2,2	2,17
<i>Eugenia dysenterica</i>	194	7	110,857	2,76	100	1,65	0,644	2,11	2,44	6,525	2,17	3,01
<i>Myracrodruon urundeuva</i>	158	7	90,286	2,25	100	1,65	0,791	2,6	2,42	6,495	2,16	1,85
<i>Erythroxylum deciduum</i>	161	7	92	2,29	100	1,65	0,415	1,36	1,83	5,302	1,77	2,34
<i>Luehea paniculata</i>	118	7	67,429	1,68	100	1,65	0,568	1,87	1,77	5,194	1,73	1,62
<i>Rubiaceae sp 2</i>	170	5	97,143	2,42	71,43	1,18	0,477	1,56	1,99	5,163	1,72	2,87
<i>Qualea multiflora</i>	115	7	65,714	1,64	100	1,65	0,419	1,38	1,51	4,661	1,55	1,72
<i>Magonia pubescens</i>	93	7	53,143	1,32	100	1,65	0,51	1,67	1,5	4,644	1,55	1,24
<i>Byrsonima pachyphylla</i>	97	7	55,429	1,38	100	1,65	0,424	1,39	1,39	4,42	1,47	1,48
<i>Diospyros hispida</i>	96	7	54,857	1,37	100	1,65	0,312	1,02	1,2	4,039	1,35	1,21

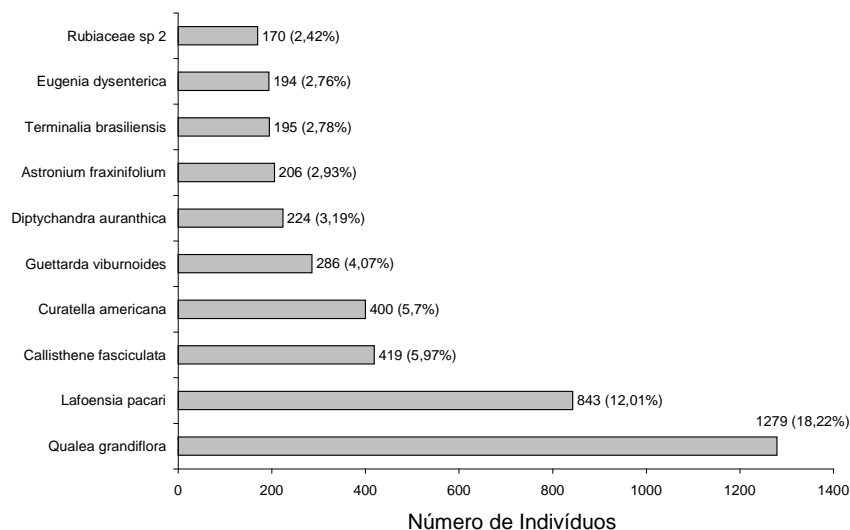
NOME CIENTÍFICO	N	U	DA	DR	FA	FR	DOA	DOR	IVC (%)	IVI	IVI (%)	PSR
<i>Anadenanthera falcata</i>	76	3	43,429	1,08	42,86	0,71	0,625	2,05	1,57	3,838	1,28	0,51
<i>Rubiaceae sp 1</i>	90	6	51,429	1,28	85,71	1,41	0,322	1,06	1,17	3,751	1,25	1,53
<i>Myrcia pallens</i>	132	4	75,429	1,88	57,14	0,94	0,282	0,93	1,4	3,748	1,25	1,13
<i>Roupala montana</i>	98	6	56	1,4	85,71	1,41	0,281	0,92	1,16	3,73	1,24	1,42
<i>Cordia sessilis</i>	84	7	48	1,2	100	1,65	0,166	0,54	0,87	3,387	1,13	1,33
<i>Tabebuia roseo-alba</i>	61	6	34,857	0,87	85,71	1,41	0,249	0,82	0,84	3,099	1,03	0,92
<i>Pouteria ramiflora</i>	47	7	26,857	0,67	100	1,65	0,209	0,69	0,68	3,004	1	0,66
<i>Pseudobombax longiflorum</i>	28	5	16	0,4	71,43	1,18	0,407	1,34	0,87	2,911	0,97	0,26
<i>Simarouba amara</i>	37	7	21,143	0,53	100	1,65	0,186	0,61	0,57	2,783	0,93	0,53
<i>Physocalymma scaberrimum</i>	40	5	22,857	0,57	71,43	1,18	0,293	0,96	0,77	2,707	0,9	0,39
<i>Hymenea stigonocarpa</i>	21	7	12	0,3	100	1,65	0,228	0,75	0,52	2,695	0,9	0,21
<i>Chrysophyllum marginatum</i>	76	4	43,429	1,08	57,14	0,94	0,204	0,67	0,88	2,694	0,9	1,15
<i>Aspidosperma australe</i>	53	5	30,286	0,76	71,43	1,18	0,193	0,63	0,69	2,565	0,86	0,78
<i>Psidium guineense</i>	43	6	24,571	0,61	85,71	1,41	0,125	0,41	0,51	2,435	0,81	0,7
<i>Buchenavia tomentosa</i>	40	5	22,857	0,57	71,43	1,18	0,189	0,62	0,6	2,368	0,79	0,66
<i>Vatairea macrocarpa</i>	38	5	21,714	0,54	71,43	1,18	0,173	0,57	0,55	2,284	0,76	0,54
<i>Dipteryx alata</i>	35	5	20	0,5	71,43	1,18	0,174	0,57	0,53	2,245	0,75	0,44
<i>Pouteria sp 10</i>	32	5	18,286	0,46	71,43	1,18	0,113	0,37	0,41	2,003	0,67	0,45
<i>Rhamnidium elaeocarpum</i>	24	6	13,714	0,34	85,71	1,41	0,073	0,24	0,29	1,993	0,66	0,34

NOME CIENTÍFICO	N	U	DA	DR	FA	FR	DOA	DOR	IVC (%)	IVI	IVI (%)	PSR
<i>Tocoyena formosa</i>	31	5	17,714	0,44	71,43	1,18	0,093	0,31	0,37	1,923	0,64	0,45
<i>Jacaranda cuspidifolia</i>	12	7	6,857	0,17	100	1,65	0,023	0,08	0,12	1,894	0,63	0,18
<i>Tabebuia aurea</i>	31	4	17,714	0,44	57,14	0,94	0,153	0,5	0,47	1,885	0,63	0,39
<i>Plathymenia reticulata</i>	22	5	12,571	0,31	71,43	1,18	0,115	0,38	0,35	1,867	0,62	0,3
<i>Kielmeyera speciosa</i>	42	3	24	0,6	42,86	0,71	0,16	0,52	0,56	1,828	0,61	0,53
<i>Dimorphandra mollis</i>	18	5	10,286	0,26	71,43	1,18	0,095	0,31	0,28	1,744	0,58	0,28
<i>Andira anthelmia</i>	12	6	6,857	0,17	85,71	1,41	0,032	0,1	0,14	1,688	0,56	0,16
<i>Byrsonima coccolobifolia</i>	20	5	11,429	0,28	71,43	1,18	0,065	0,21	0,25	1,674	0,56	0,32
<i>Salvertia convallariaedora</i>	21	3	12	0,3	42,86	0,71	0,195	0,64	0,47	1,644	0,55	0,26
<i>Alibertia edulis</i>	20	5	11,429	0,28	71,43	1,18	0,03	0,1	0,19	1,56	0,52	0,35
<i>Dictyoloma vandellianum</i>	15	5	8,571	0,21	71,43	1,18	0,039	0,13	0,17	1,518	0,51	0,24
<i>Vochysia rufa</i>	22	4	12,571	0,31	57,14	0,94	0,08	0,26	0,29	1,517	0,51	0,34
<i>Agonandra brasiliensis</i>	16	4	9,143	0,23	57,14	0,94	0,094	0,31	0,27	1,478	0,49	0,2
<i>Eriotheca pentaphylla</i>	7	4	4	0,1	57,14	0,94	0,102	0,34	0,22	1,377	0,46	0,08
Fabaceae sp 3	19	4	10,857	0,27	57,14	0,94	0,049	0,16	0,22	1,374	0,46	0,27
<i>Platypodium elegans</i>	16	4	9,143	0,23	57,14	0,94	0,055	0,18	0,2	1,348	0,45	0,23
<i>Guazuma ulmifolia</i>	15	4	8,571	0,21	57,14	0,94	0,044	0,15	0,18	1,3	0,43	0,18
Morta	8	4	4,571	0,11	57,14	0,94	0,061	0,2	0,16	1,255	0,42	0,14
<i>Himanthus lanceifolius</i>	14	4	8	0,2	57,14	0,94	0,026	0,08	0,14	1,225	0,41	0,23

NOME CIENTÍFICO	N	U	DA	DR	FA	FR	DOA	DOR	IVC (%)	IVI	IVI (%)	PSR
<i>Andira legalis</i>	12	4	6,857	0,17	57,14	0,94	0,032	0,11	0,14	1,217	0,41	0,13
<i>Machaerium</i> sp 3	10	4	5,714	0,14	57,14	0,94	0,035	0,11	0,13	1,197	0,4	0,16
<i>Acrocomia aculeata</i>	8	3	4,571	0,11	42,86	0,71	0,106	0,35	0,23	1,167	0,39	0,08
<i>Qualea parviflora</i>	35	1	20	0,5	14,29	0,24	0,128	0,42	0,46	1,155	0,38	0,47
<i>Erythroxylum suberosum</i>	17	3	9,714	0,24	42,86	0,71	0,058	0,19	0,22	1,138	0,38	0,26
<i>Trema micrantha</i>	22	1	12,571	0,31	14,29	0,24	0,179	0,59	0,45	1,137	0,38	0,09
Fabaceae sp 1	22	2	12,571	0,31	28,57	0,47	0,057	0,19	0,25	0,972	0,32	0,37
<i>Banara arguta</i>	34	1	19,429	0,48	14,29	0,24	0,073	0,24	0,36	0,959	0,32	0,42
<i>Orbignya phalerata</i>	3	1	1,714	0,04	14,29	0,24	0,206	0,68	0,36	0,955	0,32	0,04
<i>Annona coriacea</i>	11	3	6,286	0,16	42,86	0,71	0,027	0,09	0,12	0,953	0,32	0,13
<i>Pouteria</i> sp 9	4	3	2,286	0,06	42,86	0,71	0,054	0,18	0,12	0,939	0,31	0,04
<i>Vernonia polyanthus</i>	10	3	5,714	0,14	42,86	0,71	0,027	0,09	0,12	0,937	0,31	0,16
<i>Aspidosperma macrocarpon</i>	7	3	4	0,1	42,86	0,71	0,027	0,09	0,09	0,895	0,3	0,12
<i>Copaifera reticulata</i>	6	3	3,429	0,09	42,86	0,71	0,017	0,06	0,07	0,849	0,28	0,09
<i>Casearia</i> sp 4	7	3	4	0,1	42,86	0,71	0,012	0,04	0,07	0,845	0,28	0,11
<i>Cardiopetalum callophyllum</i>	4	3	2,286	0,06	42,86	0,71	0,012	0,04	0,05	0,802	0,27	0,07
<i>Byrsonima verbascifolia</i>	3	3	1,714	0,04	42,86	0,71	0,014	0,05	0,04	0,795	0,27	0,04
<i>Peltogyne confertifolia</i>	3	3	1,714	0,04	42,86	0,71	0,007	0,02	0,03	0,77	0,26	0,05
<i>Tabebuia heptaphylla</i>	12	2	6,857	0,17	28,57	0,47	0,031	0,1	0,14	0,743	0,25	0,16

NOME CIENTÍFICO	N	U	DA	DR	FA	FR	DOA	DOR	IVC (%)	IVI	IVI (%)	PSR
<i>Miconia</i> sp 9	5	2	2,857	0,07	28,57	0,47	0,051	0,17	0,12	0,71	0,24	0,07
<i>Cordia nodosa</i>	8	2	4,571	0,11	28,57	0,47	0,037	0,12	0,12	0,704	0,23	0,11
<i>Senegalia paniculata</i>	9	2	5,143	0,13	28,57	0,47	0,027	0,09	0,11	0,688	0,23	0,08
<i>Duroia</i> sp	9	2	5,143	0,13	28,57	0,47	0,023	0,08	0,1	0,676	0,23	0,16
<i>Matayba guianensis</i>	9	2	5,143	0,13	28,57	0,47	0,014	0,04	0,09	0,644	0,21	0,16
<i>Zanthoxylum rhoifolium</i>	5	2	2,857	0,07	28,57	0,47	0,01	0,03	0,05	0,574	0,19	0,04
<i>Connarus suberosus</i>	16	1	9,143	0,23	14,29	0,24	0,029	0,09	0,16	0,558	0,19	0,1
<i>Astrocaryum aculeatum</i>	3	2	1,714	0,04	28,57	0,47	0,013	0,04	0,04	0,555	0,19	0,02
<i>Garcinia brasiliensis</i>	1	1	0,571	0,01	14,29	0,24	0,092	0,3	0,16	0,55	0,18	0,02
<i>Geissospermum</i> sp	3	2	1,714	0,04	28,57	0,47	0,01	0,03	0,04	0,546	0,18	0,05
<i>Chorisia</i> sp	11	1	6,286	0,16	14,29	0,24	0,047	0,15	0,15	0,545	0,18	0,1
<i>Diospyros burchellii</i>	3	1	1,714	0,04	14,29	0,24	0,081	0,26	0,15	0,543	0,18	0,02
<i>Myrcia albotomentosa</i>	2	2	1,143	0,03	28,57	0,47	0,005	0,02	0,02	0,517	0,17	0,02
<i>Tabebuia</i> sp 5	2	2	1,143	0,03	28,57	0,47	0,005	0,02	0,02	0,516	0,17	0,02
<i>Protium</i> sp 1	2	2	1,143	0,03	28,57	0,47	0,004	0,01	0,02	0,513	0,17	0,03
<i>Bauhinia unguolata</i>	2	2	1,143	0,03	28,57	0,47	0,003	0,01	0,02	0,508	0,17	0,03
<i>Rudgea viburnoides</i>	11	1	6,286	0,16	14,29	0,24	0,03	0,1	0,13	0,489	0,16	0,19
<i>Aspidosperma parvifolium</i>	1	1	0,571	0,01	14,29	0,24	0,052	0,17	0,09	0,42	0,14	0
<i>Sterculia striata</i>	1	1	0,571	0,01	14,29	0,24	0,045	0,15	0,08	0,399	0,13	0

NOME CIENTÍFICO	N	U	DA	DR	FA	FR	DOA	DOR	IVC (%)	IVI	IVI (%)	PSR
<i>Dalbergia miscolobium</i>	5	1	2,857	0,07	14,29	0,24	0,023	0,08	0,07	0,382	0,13	0,09
<i>Hymenea courbaril</i>	1	1	0,571	0,01	14,29	0,24	0,04	0,13	0,07	0,381	0,13	0
<i>Copaifera langsdorffii</i>	1	1	0,571	0,01	14,29	0,24	0,037	0,12	0,07	0,37	0,12	0
<i>Duguetia</i> sp 2	5	1	2,857	0,07	14,29	0,24	0,008	0,03	0,05	0,332	0,11	0,09
Myrtaceae sp 1	3	1	1,714	0,04	14,29	0,24	0,012	0,04	0,04	0,317	0,11	0,04
<i>Apeiba tibourbou</i>	1	1	0,571	0,01	14,29	0,24	0,02	0,07	0,04	0,317	0,11	0
<i>Spondias</i> sp	2	1	1,143	0,03	14,29	0,24	0,013	0,04	0,04	0,305	0,1	0,03
<i>Salacia crassifloia</i>	1	1	0,571	0,01	14,29	0,24	0,017	0,06	0,03	0,305	0,1	0,02
<i>Dilodendron bipinnatum</i>	3	1	1,714	0,04	14,29	0,24	0,007	0,02	0,03	0,301	0,1	0,04
Myrtaceae sp 3	2	1	1,143	0,03	14,29	0,24	0,01	0,03	0,03	0,295	0,1	0,03
<i>Ficus gomelleira</i>	1	1	0,571	0,01	14,29	0,24	0,014	0,05	0,03	0,295	0,1	0,02
<i>Ficus</i> sp 2	2	1	1,143	0,03	14,29	0,24	0,009	0,03	0,03	0,293	0,1	0,03
<i>Sphinctanthus microphyllus</i>	3	1	1,714	0,04	14,29	0,24	0,004	0,01	0,03	0,291	0,1	0,05
<i>Tabebuia chrysotricha</i>	2	1	1,143	0,03	14,29	0,24	0,007	0,02	0,03	0,286	0,1	0,03
<i>Enterolobium gummiferum</i>	1	1	0,571	0,01	14,29	0,24	0,009	0,03	0,02	0,28	0,09	0,02
<i>Neea</i> sp 2	2	1	1,143	0,03	14,29	0,24	0,004	0,01	0,02	0,277	0,09	0
<i>Myrcia</i> sp 5	1	1	0,571	0,01	14,29	0,24	0,006	0,02	0,02	0,27	0,09	0
<i>Aspidosperma tomentosum</i>	1	1	0,571	0,01	14,29	0,24	0,005	0,02	0,02	0,267	0,09	0
<i>Cecropia</i> sp 1	1	1	0,571	0,01	14,29	0,24	0,004	0,01	0,01	0,263	0,09	0

NOME CIENTÍFICO	N	U	DA	DR	FA	FR	DOA	DOR	IVC (%)	IVI	IVI (%)	PSR
<i>Andira cuyabensis</i>	1	1	0,571	0,01	14,29	0,24	0,004	0,01	0,01	0,261	0,09	0,02
<i>Pachira</i> sp 2	1	1	0,571	0,01	14,29	0,24	0,004	0,01	0,01	0,261	0,09	0,02
<i>Lonchocarpus</i> sp	1	1	0,571	0,01	14,29	0,24	0,003	0,01	0,01	0,26	0,09	0,02
<i>Sacoglottis guianensis</i>	1	1	0,571	0,01	14,29	0,24	0,003	0,01	0,01	0,26	0,09	0,02
<i>Sweetia</i> sp	1	1	0,571	0,01	14,29	0,24	0,003	0,01	0,01	0,259	0,09	0,02
<i>Erythroxylum citrifolium</i>	1	1	0,571	0,01	14,29	0,24	0,002	0,01	0,01	0,257	0,09	0
<i>Senegalia</i> sp 2	1	1	0,571	0,01	14,29	0,24	0,002	0,01	0,01	0,257	0,09	0
<i>Hancornia speciosa</i>	1	1	0,571	0,01	14,29	0,24	0,002	0,01	0,01	0,256	0,09	0
<i>Casearia gossypiosperma</i>	1	1	0,571	0,01	14,29	0,24	0,002	0,01	0,01	0,255	0,08	0,02
<i>Annonaceae</i> sp 1	1	1	0,571	0,01	14,29	0,24	0,001	0	0,01	0,254	0,08	0,02
<i>Bredemeyera myrtifolia</i>	1	1	0,571	0,01	14,29	0,24	0,001	0	0,01	0,254	0,08	0,02
<i>Heteropterys krapovickasii</i>	1	1	0,571	0,01	14,29	0,24	0,001	0	0,01	0,254	0,08	0,02
<i>Machaerium eriocarpum</i>	1	1	0,571	0,01	14,29	0,24	0,001	0	0,01	0,254	0,08	0,02
Salicaceae sp	1	1	0,571	0,01	14,29	0,24	0,001	0	0,01	0,254	0,08	0,02
<i>Senna silvestris</i>	1	1	0,571	0,01	14,29	0,24	0,001	0	0,01	0,253	0,08	0,02
<i>Brosimum gaudichaudi</i>	1	1	0,571	0,01	14,29	0,24	0,001	0	0,01	0,253	0,08	0
TOTAL	7.019	7	4.010,857	100	6.071,43	100	30,47	100	100	300	100	100

Legenda: N = número de indivíduos; U = número de parcelas onde a espécie foi encontrada; DA = densidade absoluta; DR = densidade relativa; FA = frequência absoluta; FR = frequência relativa; DoA = dominância absoluta; DoR = dominância relativa; IVC (%) = índice de valor de cobertura em porcentagem; IVI (%) = índice de valor de importância em porcentagem; PSR = posição sociológica relativa.

O índice de valor de importância (IVI) foi utilizado como parâmetro fitossociológico quantitativo de caracterização da estrutura horizontal da vegetação. Quando calculado em nível de espécie, aponta, de forma comparativa, para aquelas de maior expressão na comunidade ou de maior importância ecológica. As espécies com maior valor de IVI no módulo MN6, contribuindo com cerca de 48% do total encontrado, foram: *Qualea grandiflora*, *Lafoensia pacari*, *Curatella americana*, *Callisthene fasciculata*, *Diptychandra aurantica*, *Guettarda viburnoides*, *Terminalia brasiliensis*, *Astronium fraxinifolium*, *Syagrus oleracea*, *Eugenia dysenterica* e *Myracrodruon urundeuva*.

A **Figura 3.6.4.3-68** ordena as principais espécies do módulo MN6 pelo valor de IVI.



Figura 3.6.4.3-68 – Espécies botânicas mais representativas do módulo MN6, em relação ao índice de valor de importância (IVI)

A estrutura da vegetação do módulo MN6, examinada em função das distribuições de frequência absoluta de indivíduos em diferentes classes de tamanho em diâmetro, apontou para uma elevada concentração de indivíduos nas classes iniciais. Nota-se ainda uma redução no número de indivíduos nas classes de diâmetro superiores (**Figura 3.6.4.3-69**). Nesse caso, a forma de “J invertido”, que retrata a situação normal verificada em vegetações estáveis, foi observada parcialmente no módulo MN6. Entretanto, as classes superiores estão pouco representadas neste sítio, indicando a atuação de processos que parecem estar restringindo o recrutamento para as classes de tamanhos superiores e/ou atividades de exploração seletiva, com a perda de plantas de maior porte.

Análises pontuais geralmente apresentam pequeno poder de explicação para padrões de dinâmica de comunidades vegetais, sobretudo para o comportamento de populações específicas. Nesse sentido, a análise da estrutura de uma determinada vegetação pode revelar padrões variáveis ao longo de diferentes séries temporais. Enquanto a forma de “J invertido” possa indicar, em alguns casos, uma relativa estabilidade em nível de comunidade, algumas populações podem estar declinando ou em processo de expansão nessa comunidade, o que só pode ser examinado em diferentes momentos.

Levantamentos futuros nas parcelas permanentes poderão criar ferramentas úteis para o esclarecimento dessas questões, incluindo padrões de variação espacial, considerando a extensão e a natureza linear do empreendimento.

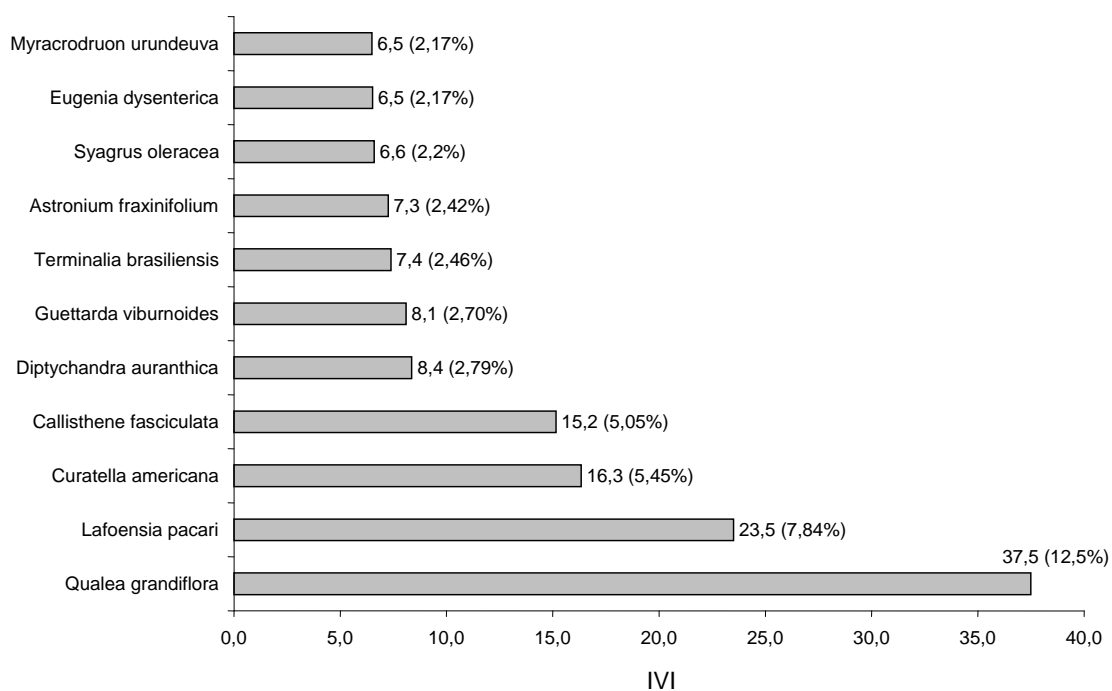

Figura 3.6.4.3-69 - Distribuição de frequência absoluta de indivíduos em relação a diferentes classes de diâmetro no módulo MN6.

A análise dos valores de frequência absoluta de espécies nas 7 parcelas do módulo MN6 demonstrou que 35% das espécies são encontradas entre 0 e 20% das parcelas e que 11% estão distribuídas entre 20% e 40% das unidades amostrais (**Figura 3.6.4.3-70**). No total, 46% das espécies se concentram entre 0 e 40% das parcelas, indicando assim, a existência de relativa heterogeneidade na distribuição do módulo MN6. Por outro lado, 21% das espécies são encontradas entre 40% a 60% das parcelas e 33%, entre 60% e 80% das mesmas. Somado a isto, o valor do Grau de

Homogeneidade de Labouriau (H), de -0,7, reflete a representatividade dessas espécies mais generalistas ou com distribuição mais ampla, havendo, portanto, certo grau de homogeneidade no módulo como um todo.

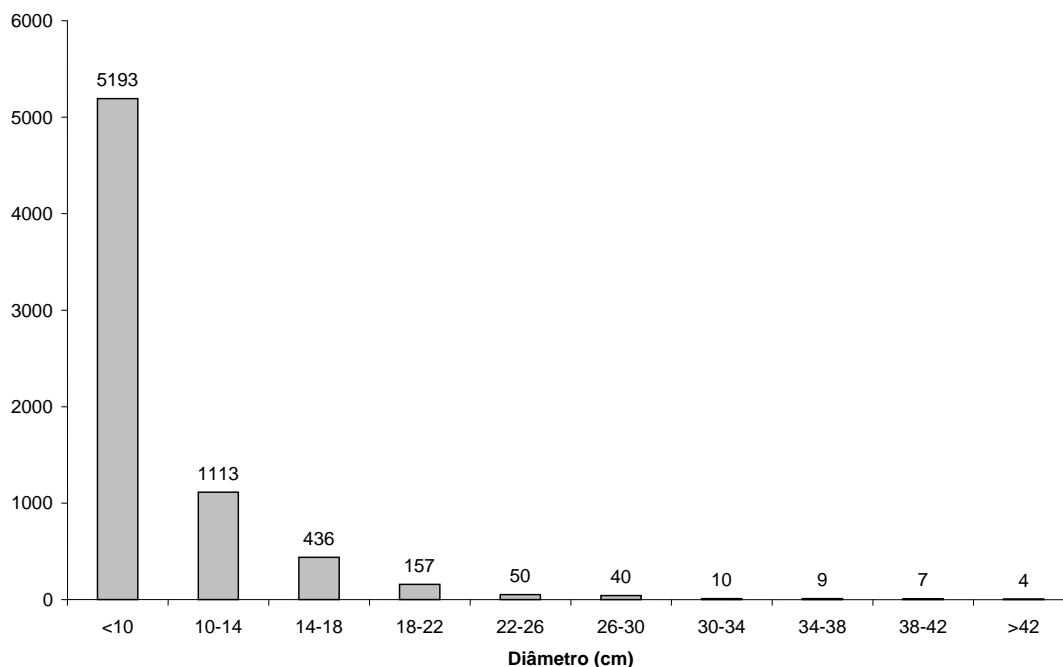

Figura 3.6.4.3-70 - Número de espécies encontradas por percentuais de parcelas amostradas no módulo MN6. H = Grau de Homogeneidade de Labouriau.

A estrutura vertical da vegetação, examinada pelas distribuições de frequência individual por classe de altura das plantas arbóreas, apontou para uma alta concentração de indivíduos nas classes iniciais e intermediárias, que agruparam, respectivamente, 31% e 48% dos indivíduos amostrados (**Figura 3.6.4.3-71**). O estrato superior contribuiu com apenas 9% do total.

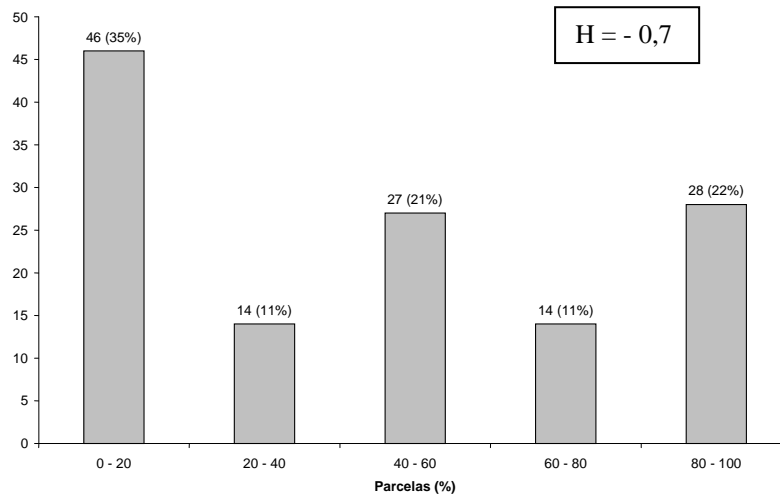

Figura 3.6.4.3-71 - Número de indivíduos do módulo MN6 em diferentes classes de altura.

O **Quadro 3.6.4.3-32** apresenta os resultados para avaliação dos padrões de diversidade (Riqueza – R; índice de *Shannon* – H') e Equabilidade (índice de equabilidade de Pielou – J) para cada uma das 7 parcelas do módulo MN6, bem como para o módulo como um todo. Destaca ainda os valores médios para as parcelas, com os respectivos desvios-padrão.

Quadro 3.6.4.3-32 – Valores para os índices de diversidade e equabilidade para as parcelas construídas no Módulo MN6

Parcelas	N	R	H'	J
101	424	52	3,18	0,81
102	1208	74	3,35	0,78
103	1557	57	2,98	0,74
104	1223	57	2,93	0,73
105	1086	64	3,08	0,74
106	825	63	3,27	0,79
107	696	58	3,14	0,77
Média ± DP	1.003 ± 380	61 ± 7	3,13 ± 0,15	0,76 ± 0,03
Geral	7.019	129	3,47	0,71

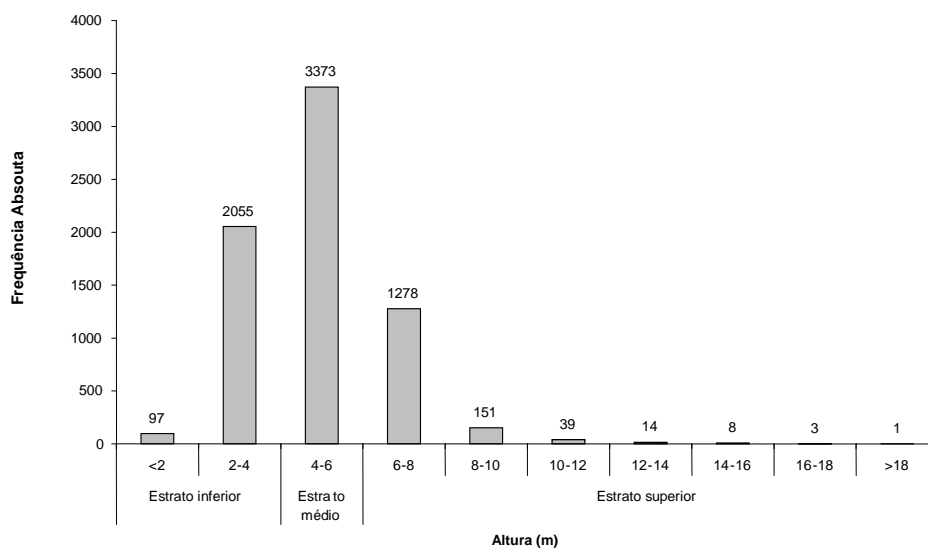
Legenda: N= Número de indivíduos amostrados; R= Riqueza de espécies amostradas; H'= Índice de diversidade de *Shannon* e J= Equabilidade de Pielou.

A riqueza de espécies variou de 52 a 74 entre as parcelas do módulo MN6, sendo a média para o módulo de 61 ± 7 . Ao todo, foram encontradas 129 espécies neste módulo.

A diversidade medida pelo índice de *Shannon* variou entre 2,93 e 3,35nats/ind⁻¹ no módulo MN6, apresentando valor médio de $3,13 \pm 0,15$. Considerando o módulo como um todo, o valor de H' foi de 3,47nats/ind⁻¹.

Para o índice de equabilidade de Pielou, a variação dos valores encontrados nas parcelas foi de 0,73 a 0,81, sendo o valor médio de $0,76 \pm 0,03$. O valor geral para o módulo foi de 0,71.

(7) Módulo MN7

Este módulo está localizado no município de Santo Antônio do Leverger (MT). Tem seu início na AID e percorre o restante, em direção diagonal à diretriz da LT, sendo que a fitofisionomia predominante é a Floresta Estacional Decidual, no bioma Cerrado.

A área total coberta pelo módulo MN7 foi 3,0ha, subdivido em 6 parcelas de 0,5ha, sendo que foram amostradas 150 subparcelas de 200m² cada uma.

Foi encontrada no módulo uma riqueza de 2.837 fustes (doravante chamados “indivíduos”) no levantamento florístico realizado, distribuídos em 144 espécies, 105 gêneros e 50 famílias botânicas. No processo de identificação realizado nas parcelas permanentes, 105 táxons (72,9%) foram identificados em nível de espécie, sendo 35 (24,3%) até o nível de gênero e somente 4 (2,7%) em nível de família. A lista completa das espécies e demais níveis taxonômicos, até o nível de ordem, encontrados nas parcelas e para o módulo de forma geral é apresentado no **Quadro 3.6.4.3-33**.

No estrato arbóreo, podem ser verificadas as espécies: *Pseudolmedia laevigata*, *Cordia sessilis*, *Guarea guidonia*, *Sloanea pubescens*, *Ecclinusa ramiflora*, *Quararibea ochrocalyx*, *Miconia gratissima*, *Tibouchina* sp e *Protium pilosissimum*. No sub-bosque, os gêneros mais comuns são: *Adiantum*, *Calathea*, *Scleria*, *Justicia*, *Commelina*, *Metaxya*, *Polypodium*, *Psychotria* e *Alchornea*.

Quadro 3.6.4.3-33 - Lista de espécies encontradas nas 6 parcelas do módulo MN7

Ordem	Família	Gênero	Espécie	Autor	Parcela						Total Geral	
					1	2	3	4	5	6		
Apiales	Araliaceae	<i>Schefflera</i>	<i>morototoni</i>	(Aubl.) Maguire et al.		1	1		1		3	
Caryophyllales	Nyctaginaceae	<i>Neea</i>	<i>oppositifolia</i>	Ruiz & Pavon			7				7	
	Phytolaccaceae	<i>Gallesia</i>	<i>integrifolia</i>	(Spreng.) Harms				4	4		8	
	Polygonaceae	<i>Bredemeyera</i>	<i>myrtifolia</i>	A.W. Benn.					1		1	
		<i>Triplaris</i>	<i>brasiliana</i>	Cham.				1			1	
Celastrales	Celastraceae	<i>Cheiloclinium</i>	<i>cognatum</i>	(Miers) A.C. Sm.		7	22	4	8	2	43	
Ericales	Ebenaceae	<i>Diospyros</i>	<i>hispida</i>	A. DC.	2	1				1	4	
	Lecythidaceae	<i>Cariniana</i>	<i>estrellensis</i>	(Raddi) Kuntze			7	7	5	7	26	
	Myrsinaceae	<i>Cybianthus</i>	<i>penduliflorus</i>	Mart.		2	4	6		1	13	
	Sapotaceae	<i>Chrysophyllum</i>	<i>marginatum</i>	(Hook. ex Arn.) Radlk.	3	9	2				14	
		<i>Ecclinusa</i>	<i>ramiflora</i>	(Mart.) Radlk.	16	25	35	6	19	38	139	
		<i>Pouteria</i>	<i>guianensis</i>	Aubl.							3	3
			<i>macrophylla</i>	(Lam.) Eyma				4	28	28	60	
			sp 8				9	5	4	7	25	
			sp 9			7	10	1			1	19
		Sapotaceae	sp 1			2	4					6
	sp 2								3	1	4	
	Styracaceae	<i>Styrax</i>	<i>guianense</i>	A. DC.					1	1	2	
	Euasterídeas I	Boraginaceae	<i>Cordia</i>	<i>nodosa</i>	Lam.				2	3		5
<i>sellowiana</i>				Cham.	3	10	4			3	20	

Ordem	Família	Gênero	Espécie	Autor	Parcela						Total Geral	
					1	2	3	4	5	6		
Fabales	Fabaceae	<i>Albizia</i>	sp						2		2	
		<i>Anadenanthera</i>	<i>falcata</i>	(Benth.) Speg.							2	2
			<i>peregrina</i>	(L.) Speg.							4	4
		<i>Apuleia</i>	<i>leiocarpa</i>	(Vogel) J.F. Macbr.		2				1		3
		<i>Enterolobium</i>	<i>gummiferum</i>	(Mart.) J.F. Macbr.	1	1						2
			<i>schomburgkii</i>	(Benth.) Benth.	3		5	1	5			14
		<i>Hymenaea</i>	sp 3				1				1	2
		<i>Hymenolobium</i>	<i>sericeum</i>	Ducke						1	2	3
		<i>Inga</i>	<i>edulis</i>	Mart.	1	14	6	10	5	11		47
			<i>laterifolia</i>	Miq.	1		7	1	3			12
			sp 5		2							2
		<i>Myrocarpus</i>	<i>frondosus</i>	Fr. All.			14	7	5	2		28
		<i>Ormosia</i>	sp 3					1				1
		<i>Samanea</i>	<i>saman</i>	Merr.						1	1	2
		<i>Senegalia</i>	<i>paniculata</i>	(Willd.) Kilip ex Record, Trop. Woods						2		2
sp 2					6					6		
Gentianales	Apocynaceae	<i>Himatanthus</i>	<i>articulatus</i>	(Vahl) Woodson						1	1	
		<i>Tabernaemontana</i>	sp					4	1		5	
	Rubiaceae	<i>Cordia</i>	<i>sessilis</i>	(Vell.) Kuntze	131	72	7		1		211	
		<i>Faramea</i>	sp					3	4	2	9	
		<i>Palicourea</i>	<i>rigida</i>	H.B.K	2	3		2	1	1	9	
		Rubiaceae	sp 1				1			3	4	

Ordem	Família	Gênero	Espécie	Autor	Parcela						Total Geral	
					1	2	3	4	5	6		
Gentianales (cont.)	Rubiaceae (cont.)	<i>Sphinctanthus</i>	<i>microphyllus</i>	K. Schum				1	2	2	5	
		<i>Tocoyena</i>	<i>formosa</i>	(Cham. & Schlecht.) K. Schum						1	1	
Lamiales	Bignoniaceae	<i>Jacaranda</i>	<i>cuspidifolia</i>	Mart.	5	8	1	5			19	
		<i>Sparattosperma</i>	<i>leucanthum</i>	(Vell.) Schum.			2			4	6	
		<i>Tabebuia</i>	<i>heptaphylla</i>	(Vell.) Tol.			1					1
			<i>roseo-alba</i>	(Ridl.) Sand.							13	13
Lurales	Lauraceae	<i>Endlicheria</i>	<i>paniculata</i>	(Spreng) J.F. Macbr.		1	1		1	1	4	
		Lauraceae	sp 2		2	5					7	
		<i>Licaria</i>	<i>brasiliensis</i>	(Nees) Kostern	1						1	
		<i>Mezilaurus</i>	<i>itauba</i>	(Meissn.) Taub.		1					1	
		<i>Nectandra</i>	<i>cuspidifolia</i>	Nees & Mart.	1			4	1	2	8	
		<i>Ocotea</i>	<i>cujumary</i>	Mart.	6	5	2			2	15	
			sp 3		12	31	1				44	
	Siparunaceae	<i>Siparuna</i>	sp 2			5	6	5	1	2	19	
Magnoliales	Annonaceae	<i>Duguetia</i>	sp 2		1						1	
		<i>Ephedranthus</i>	<i>amazonicus</i>	R.E. Fr.		1	17	2	19	19	58	
		<i>Guatteria</i>	sp 3			1	2				3	
		<i>Unonopsis</i>	<i>duckei</i>	R. E. Fr.						1	1	
		<i>Xylopia</i>	<i>aromatica</i>	(Lam.) Mart.	2	4	1	4				11
			<i>emarginata</i>	Mart.	6	13	5	1	3			28
			<i>frutescens</i>	Aubl.	19	4	2	5	2	1		33

Ordem	Família	Gênero	Espécie	Autor	Parcela						Total Geral	
					1	2	3	4	5	6		
Magnoliales (cont.)	Myristicaceae	<i>Virola</i>	<i>mollissima</i>	(Poepp. ex A. DC.) Warb.			5	1		1	7	
Malpighiales	Caryocaraceae	<i>Caryocar</i>	<i>brasiliense</i>	Mart.					1		1	
	Chrysobalanaceae	<i>Licania</i>	sp 3		13	9	1		2	3	28	
			sp 4			2	4				6	
			sp 5		2	2	5		3	2	14	
	Clusiaceae	<i>Garcinia</i>	<i>brasiliensis</i>	Mart.		1				2	3	
	Erythroxylaceae	<i>Erythroxylum</i>	<i>anguifugum</i>	Mart.		1		1	1		3	
			<i>citrifolium</i>	A. St.-Hil.		1					1	
			<i>deciduum</i>	A. St.-Hil.		3					3	
	Euphorbiaceae	<i>Alchornea</i>	<i>triplinervia</i>	(Spreng.) M. Arg.	8	9	1	27	17	3	65	
			<i>Croton</i>	sp 2			2				2	
			<i>Mabea</i>	<i>fistulifera</i>	Mart.	1	1	1	2	3	1	9
			<i>Maprounea</i>	<i>guianensis</i>	Aubl.					1		1
			<i>Sapium</i>	<i>glandulatum</i>	(Vell.) Pax			6	1	7	4	18
	Humiriaceae	<i>Sacoglottis</i>	<i>guianensis</i>	Benth.	5						5	
	Malpighiaceae	<i>Byrsonima</i>	<i>sericea</i>	DC.	6	6	6	3			21	
	Quiinaceae	<i>Lacunaria</i>	<i>oppositifolia</i>	Pires	3		1				4	
Salicaceae	<i>Casearia</i>	<i>arborea</i>	(L.C. Rich.) Urb.	9	16					25		
		<i>gossypiosperma</i>	Briq.			7	1	4	6	18		
		<i>javitensis</i>	Kunth			1				1		
		sp 4				2				2		

Ordem	Família	Gênero	Espécie	Autor	Parcela						Total Geral
					1	2	3	4	5	6	
Malvales	Malvaceae	<i>Apeiba</i>	<i>tibourbou</i>	Aubl.						1	1
		<i>Chorisia</i>	<i>sp</i>							1	1
		<i>Guazuma</i>	<i>ulmifolia</i>	Lam.			1		3	1	5
		<i>Mollia</i>	<i>lepidota</i>	Spruce ex Benth.			1			2	3
		<i>Pachira</i>	<i>glabra</i>	(Pasq.) A. Robyns		1		1		1	3
		<i>Quararibea</i>	<i>ochrocalyx</i>	(K.Schum.) Vischer			17	50	15	10	92
		<i>Sterculia</i>	<i>apetala</i>	(Jacq.) H. Karstern.					1	3	4
Myrtales	Combretaceae	<i>Terminalia</i>	<i>brasiliensis</i>	Camb.			1				1
	Lythraceae	<i>Lafoensia</i>	<i>pacari</i>	A. St.- Hil.			1				1
		<i>Physocalymma</i>	<i>scaberrimum</i>	Pohl						5	5
	Melastomataceae	<i>Bellucia</i>	<i>grossularioides</i>	(L.) Triana		3	1				4
		<i>Miconia</i>	<i>cuspidata</i>	(Mart.) Navoin			1				1
			<i>gratissima</i>	Benth. ex Triana		28	60				88
			<i>longispicata</i>	Triana		30	27	3	7		67
			<i>matthaei</i>	Naudin		6					6
			<i>sp 8</i>						1		1
			<i>tomentosa</i>	(Rich.) D.Don			2				2
		<i>Tibouchina</i>	<i>sp</i>		1	12	7	58	1		79
	Myrtaceae	<i>Campomanesia</i>	<i>xanthocarpa</i>	Berg			1	2			3
		<i>Eugenia</i>	<i>aurata</i>	Berg.			2	5	1	2	10
<i>florida</i>			DC.		3	26	34		4	67	
<i>Myrcia</i>		<i>fallax</i>	(Rich.) DC.	1				1	1	3	

Ordem	Família	Gênero	Espécie	Autor	Parcela						Total Geral		
					1	2	3	4	5	6			
Myrtales (cont.)	Myrtaceae (cont.)	<i>Myrcia (cont.)</i>	sp 5		21	11					32		
	Vochysiaceae	<i>Callisthene</i>	<i>fasciculata</i>	(Spreng.) Mart.				1		5	6		
Oxalidales	Elaeocarpaceae	<i>Sloanea</i>	<i>pubescens</i>	Benth.	68	57	4	19	14	5	167		
Pandanales	Arecaceae	<i>Bactris</i>	<i>dahlgreniana</i>	Glassman				1			1		
		<i>Orbignya</i>	<i>phalerata</i>	Mart.						4	4		
Picramniales	Picramniaceae	<i>Picramnia</i>	<i>elliptica</i>	Pirani & W.W. Thomas			4	17	2		23		
Piperales	Piperaceae	<i>Piper</i>	sp			4	2	24	14	23	67		
Rosales	Cannabaceae	<i>Trema</i>	<i>micrantha</i>	(L.) Blume			8				8		
	Moraceae	<i>Brosimum</i>	<i>guianense</i>	(Aubl.) Huber	4	1	19					24	
		<i>Ficus</i>	sp 2				1					1	
		<i>Maclura</i>	<i>tinctoria</i>	(L.) D. Don ex Steud.			1		5	1		7	
		<i>Naucleopsis</i>	<i>caloneura</i>	(Hub. Ducke)				3	1				4
			<i>glabra</i>	Baill.		4		1		3			8
		<i>Pseudolmedia</i>	<i>laevigata</i>	Trécul		131	102	40	4	8	14		299
			sp 3					3	11	1			15
		<i>Sorocea</i>	<i>bonplandii</i>	(Baill.) W.C. Burger, Lanj. & Wess. Boer		3	10	6	4	5	2		30
	<i>guilleminiana</i>		Gaud.		14	2	2	8		1		27	
	Urticaceae	<i>Cecropia</i>	sp 2						1			1	
sp 3					2		6	14			22		
<i>Urera</i>		sp				6	2	6	7		21		
Santalales	Olacaceae	<i>Minquartia</i>	<i>guianensis</i>	Aubl.		1					1		
		<i>Tetratylidium</i>	sp			1	4			1	6		

Ordem	Família	Gênero	Espécie	Autor	Parcela						Total Geral	
					1	2	3	4	5	6		
Sapindales	Anacardiaceae	<i>Tapirira</i>	<i>guianensis</i>	Aubl.					2	1	3	
	Burseraceae	<i>Protium</i>	<i>heptaphyllum</i>	(Aubl.) March.	1						2	3
			<i>pilosissimum</i>	Engl.	62	8	3					73
			sp 1		1							1
			sp 2							1		1
			sp 4						1			1
			<i>Trattinnickia</i>	sp 2						1		1
	Meliaceae	<i>Cedrela</i>	<i>fissilis</i>	Vell.					1	8	9	
		<i>Guarea</i>	<i>guidonia</i>	(L.) Sleumer	6	8	15	46	60	43	178	
		<i>Trichilia</i>	<i>pallida</i>	Sw.			2			2	4	
	Rutaceae	<i>Zanthoxylum</i>	<i>rhoifolium</i>	Lam.			2	2	5	3	12	
	Sapindaceae	<i>Allophyllus</i>	sp				10	10		1	21	
		<i>Matayba</i>	<i>guianensis</i>	Aubl.		1		1	4	5	11	
<i>Talisia</i>		<i>esculenta</i>	(A.St.-Hil.) Radlk.					3	3	6		
Simaroubaceae	<i>Simarouba</i>	<i>amara</i>	Aubl.		1					1		
Solanales	Solanaceae	Solanaceae	sp						1	1		

Foram encontradas 7 espécies sob algum grau de ameaça, mostradas no **Quadro 3.6.4.3-34**.

Quadro 3.6.4.3-34 – Espécies sob algum grau de ameaça encontradas no módulo MN7

NOME CIENTÍFICO	NOME POPULAR	STATUS	FONTE
<i>Apuleia leiocarpa</i>	garapeira	Em Perigo	SMA-SP, 2004
<i>Cedrela fissilis</i>	cedro-branco	Em Perigo	IUCN, 2008
<i>Lafoensia pacari</i>	pacari	Baixo Risco / Menor Preocupação	IUCN, 2008
<i>Mezilaurus itauba</i>	itaúba	Vulnerável	IUCN, 2008
<i>Minuartia guianensis</i>	quariquara	Baixo Risco / Quase Ameaçada	IUCN, 2008
<i>Myrocarpus frondosus</i>	bálsamo	Dados Deficientes	IUCN, 2008
<i>Sorocea guilleminiana</i>	fura-olho	Vulnerável	IUCN, 2008

A **Figura 3.6.4.3-72** apresenta a relação entre o número de espécies, em função do número das subparcelas de amostragem do módulo MN7. Nota-se que a curva se estabilizou, mantendo-se constante até o final da amostragem, aproximadamente, a partir da subparcela 260. Esses resultados apontam para a boa representatividade da amostragem realizada, mostrando-se, assim, adequada para utilização nas análises florísticas e fitossociológicas.

Destaca-se aqui a análise criteriosa sobre a curva espécies-área, uma vez que sua pertinência ao tipo de empreendimento e o propósito que se dá a este estudo possuem características próprias, tendo-se sempre em mente a natureza linear e a considerável extensão do empreendimento.



Figura 3.6.4.3-72 - Relação espécie x área para as amostragens do módulos MN7.

A Figura 3.6.4.3-73 apresenta o dendrograma que contempla a matriz com os coeficientes de similaridade (Sørensen) das distâncias euclidianas para as parcelas amostradas no Módulo MN7. Verificou-se a ocorrência de similaridade florística entre as parcelas 101 e 112 e entre as parcelas 114, 115 e 116, considerando o valor de 0,5 como limite de similaridade.

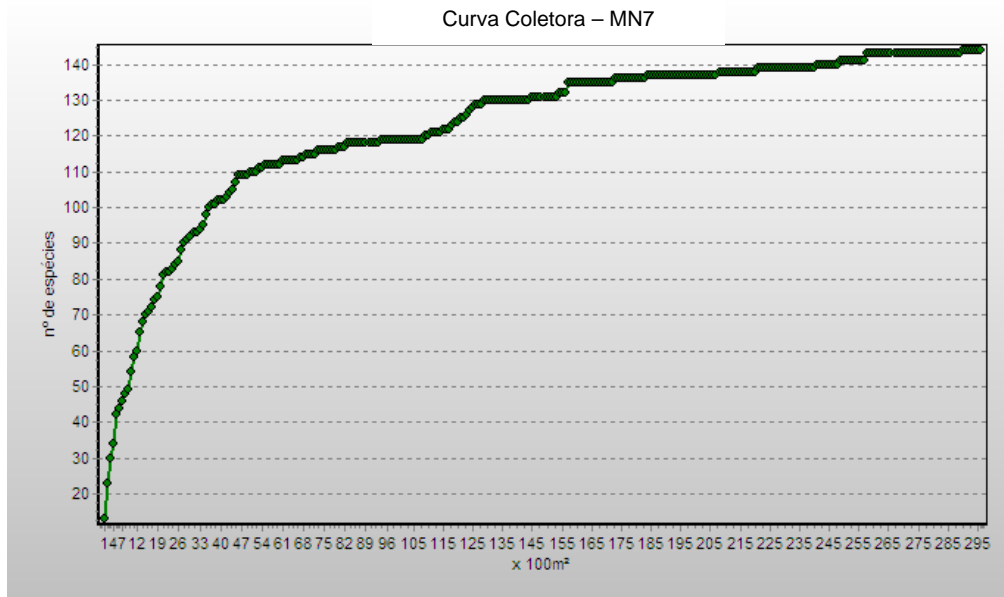

Figura 3.6.4.3-73 - Dendrograma com o índice de Sorensen e o índice de distância euclidiana para as parcelas do módulo MN7.

A análise da composição florística encontrada no módulo MN7 apresenta as famílias botânicas que concentram a maior parte das espécies levantadas (72 espécies – 50% do total), sendo estas, em ordem decrescente em relação à riqueza: Moraceae, Melastomataceae, Mimosaceae, Sapotaceae, Annonaceae, Lauraceae, Malvaceae, Burseraceae, Fabaceae e Rubiaceae. A distribuição de frequência absoluta, com os respectivos valores de frequência relativa, do número de espécies para as famílias descritas acima é apresentada na **Figura 3.6.4.3-74**. As 72 espécies restantes estão distribuídas em 41 famílias, onde duas apresentaram 5 espécies (7% do total); duas, 4 espécies (6%); cinco, 3 (10%), sete, 2 (10%) e vinte e cinco, apenas 1 espécie (17% do total).

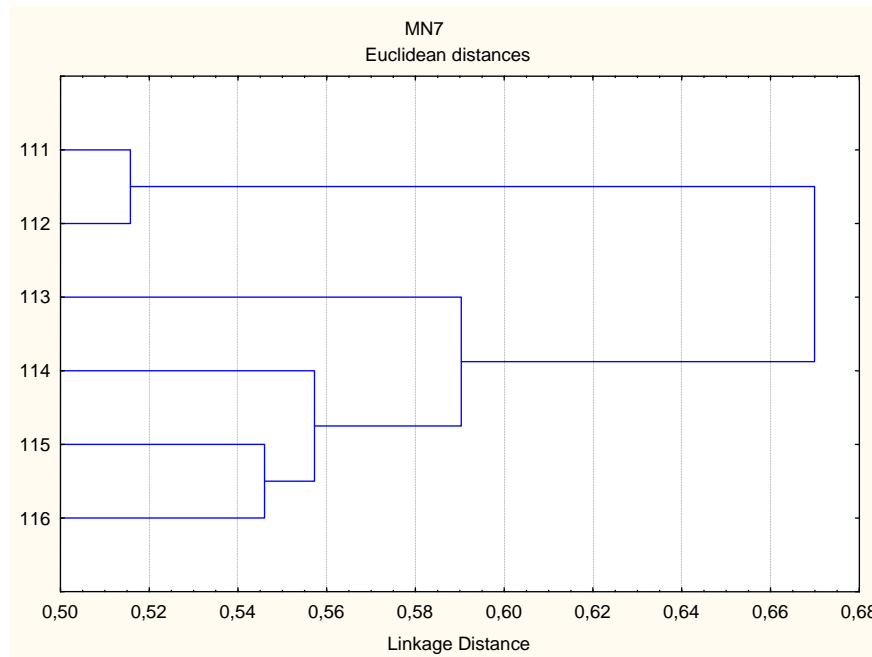

Figura 3.6.4.3-74 - Famílias botânicas mais representativas do módulo MN7, em relação ao número de espécies. Os valores entre parênteses indicam a frequência relativa.

As famílias mais representativas em termos de número de indivíduos, concentrando cerca de 73% do total amostrado, foram: Moraceae, Sapotaceae, Melastomataceae, Rubiaceae, Meliaceae, Elaeocarpaceae, Annonaceae, Myrtaceae, Malvaceae, Euphorbiaceae, Mimosaceae (**Figura 3.6.4.3-75**). Nota-se que as três primeiras famílias apresentadas acima contribuíram com cerca de 33% do total.

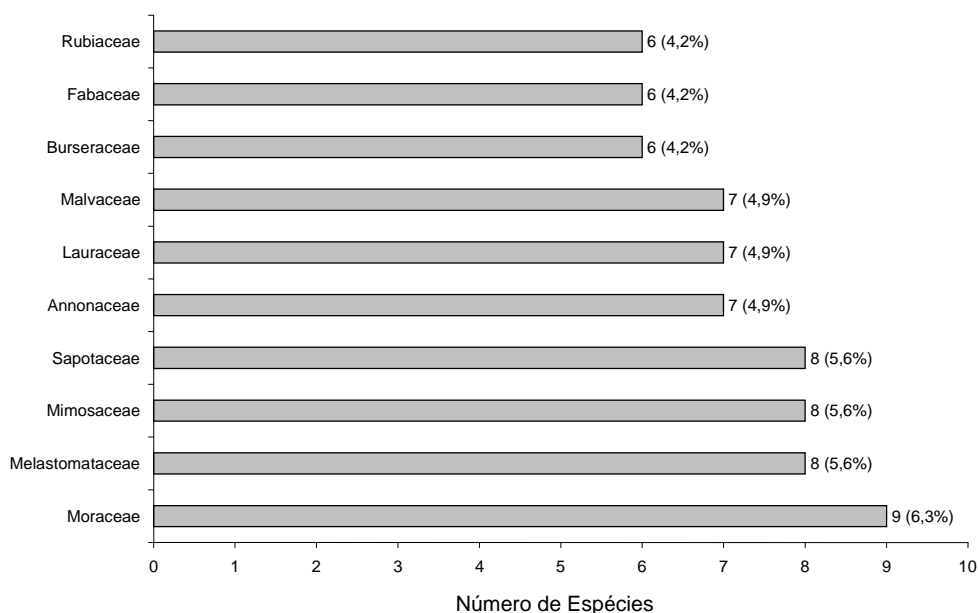

Figura 3.6.4.3-55 - Famílias botânicas mais representativas no módulo MN7 em relação ao número de indivíduos. Os valores entre parênteses indicam a frequência relativa.

A **Figura 3.6.4.3-76** apresenta as espécies mais representativas em relação ao número de indivíduos encontrados, sendo estas: *Pseudolmedia laevigata*, *Cordia sessilis*, *Guarea guidonia*, *Sloanea pubescens*, *Ecclinusa ramiflora*, *Quararibea ochrocalyx*, *Miconia gratissima*, *Tibouchina sp*, *Protium pilosissimum*. As 3 primeiras espécies dominantes contribuíram com cerca de 24% do total de espécies amostradas.

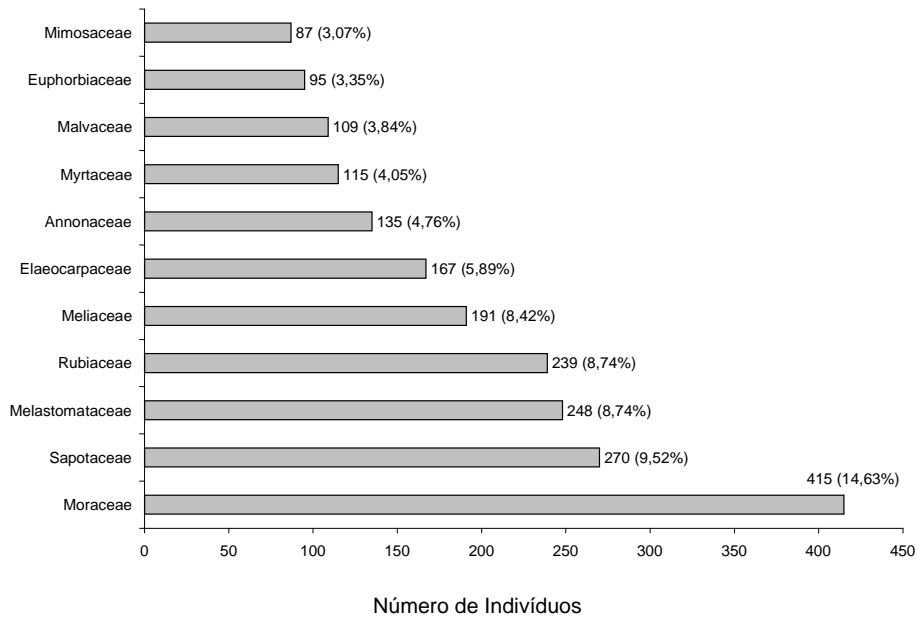

Figura 3.6.4.3-76 - Espécies botânicas mais representativas no módulo MN7 em relação ao número de indivíduos. Os valores entre parênteses indicam a frequência relativa.

O **Quadro 3.6.4.3-35** apresenta os parâmetros fitossociológicos das espécies arbóreas amostradas no módulo MN7 em ordem decrescente de IVI (%).

Quadro 3.6.4.3-35 - Parâmetros fitossociológicos das espécies arbóreas amostradas no módulo MN7

NOME CIENTÍFICO	N	U	DA	DR	FA	FR	DoA	DoR	IVC (%)	IVI	IVI (%)	PSR
<i>Guarea guidonia</i>	178	6	118,667	6,27	100	1,6	7,86	13,68	9,98	21,552	7,18	6,07
<i>Sloanea pubescens</i>	167	6	111,333	5,89	100	1,6	5,863	10,2	8,04	17,689	5,9	6,57
<i>Pseudolmedia laevigata</i>	299	6	199,333	10,54	100	1,6	2,689	4,68	7,61	16,818	5,61	11,68
<i>Cordia sessilis</i>	211	4	140,667	7,44	66,67	1,07	2,11	3,67	5,56	12,177	4,06	9,24
<i>Quararibea ochrocalyx</i>	92	4	61,333	3,24	66,67	1,07	4,215	7,34	5,29	11,645	3,88	3,36
<i>Ecclinusa ramiflora</i>	139	6	92,667	4,9	100	1,6	2,647	4,61	4,75	11,105	3,7	5,47
<i>Alchornea triplinervia</i>	65	6	43,333	2,29	100	1,6	1,787	3,11	2,7	7,001	2,33	2,63
<i>Pouteria macrophylla</i>	60	3	40	2,11	50	0,8	1,806	3,14	2,63	6,058	2,02	2,07
<i>Miconia gratissima</i>	88	2	58,667	3,1	33,33	0,53	1,016	1,77	2,44	5,404	1,8	3,42
<i>Cordia sellowiana</i>	20	4	13,333	0,7	66,67	1,07	1,986	3,46	2,08	5,227	1,74	0,3
<i>Inga edulis</i>	47	6	31,333	1,66	100	1,6	1,04	1,81	1,73	5,067	1,69	1,64
<i>Cariniana estrellensis</i>	26	4	17,333	0,92	66,67	1,07	1,688	2,94	1,93	4,92	1,64	0,48
<i>Tibouchina</i> sp	79	5	52,667	2,78	83,33	1,33	0,444	0,77	1,78	4,89	1,63	2,97
<i>Jacaranda cuspidifolia</i>	19	4	12,667	0,67	66,67	1,07	1,686	2,93	1,8	4,671	1,56	0,4
<i>Enterolobium schomburgkii</i>	14	4	9,333	0,49	66,67	1,07	1,559	2,71	1,6	4,273	1,42	0,37
<i>Ephedranthus amazonicus</i>	58	5	38,667	2,04	83,33	1,33	0,365	0,63	1,34	4,012	1,34	2,06
<i>Miconia longispicata</i>	67	4	44,667	2,36	66,67	1,07	0,306	0,53	1,45	3,961	1,32	2,66
<i>Piper</i> sp	67	5	44,667	2,36	83,33	1,33	0,144	0,25	1,31	3,946	1,32	0,83
<i>Myrcarpus frondosus</i>	28	4	18,667	0,99	66,67	1,07	1,07	1,86	1,42	3,916	1,31	0,68
<i>Eugenia florida</i>	67	4	44,667	2,36	66,67	1,07	0,169	0,29	1,33	3,723	1,24	1,64
<i>Protium pilosissimum</i>	73	3	48,667	2,57	50	0,8	0,187	0,32	1,45	3,698	1,23	3,11
<i>Xylopia frutescens</i>	33	6	22	1,16	100	1,6	0,458	0,8	0,98	3,559	1,19	1,02

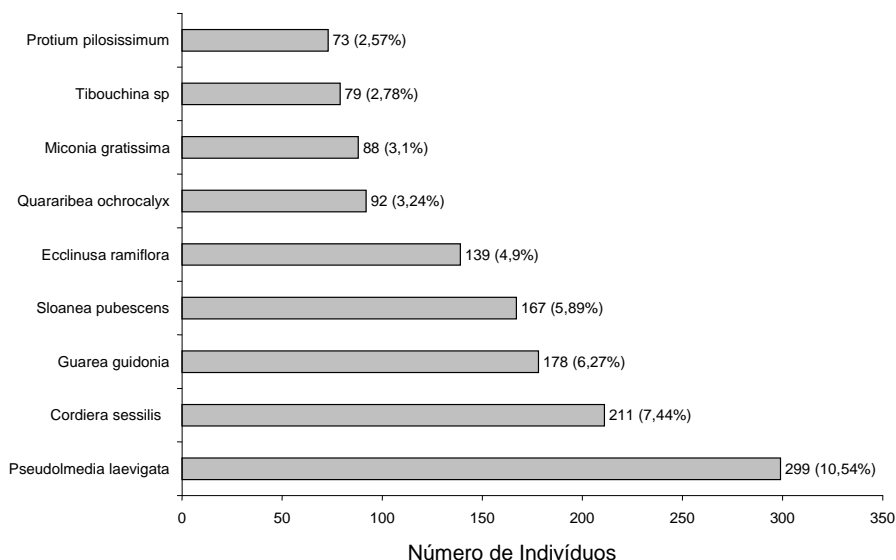
NOME CIENTÍFICO	N	U	DA	DR	FA	FR	DoA	DoR	IVC (%)	IVI	IVI (%)	PSR
<i>Cheiloclinium cognatum</i>	43	5	28,667	1,52	83,33	1,33	0,328	0,57	1,04	3,421	1,14	1,53
<i>Licania</i> sp 3	28	5	18,667	0,99	83,33	1,33	0,608	1,06	1,02	3,378	1,13	0,85
<i>Ocotea</i> sp 3	44	3	29,333	1,55	50	0,8	0,531	0,92	1,24	3,275	1,09	1,53
<i>Sorocea bonplandii</i>	30	6	20	1,06	100	1,6	0,167	0,29	0,67	2,949	0,98	0,95
<i>Brosimum guianensis</i>	24	3	16	0,85	50	0,8	0,705	1,23	1,04	2,872	0,96	0,67
<i>Byrsonima sericea</i>	21	4	14	0,74	66,67	1,07	0,499	0,87	0,8	2,676	0,89	0,74
<i>Sorocea guilleminiana</i>	27	5	18	0,95	83,33	1,33	0,181	0,31	0,63	2,599	0,87	1,23
<i>Xylopia emarginata</i>	28	5	18,667	0,99	83,33	1,33	0,158	0,28	0,63	2,596	0,87	1,24
<i>Cecropia</i> sp 3	22	3	14,667	0,78	50	0,8	0,465	0,81	0,79	2,385	0,8	0,5
<i>Licania</i> sp 5	14	5	9,333	0,49	83,33	1,33	0,294	0,51	0,5	2,339	0,78	0,41
<i>Casearia gossypiosperma</i>	18	4	12	0,63	66,67	1,07	0,332	0,58	0,61	2,279	0,76	0,53
<i>Zanthoxylum rhoifolium</i>	12	4	8	0,42	66,67	1,07	0,442	0,77	0,6	2,259	0,75	0,35
<i>Maclura tinctoria</i>	7	3	4,667	0,25	50	0,8	0,676	1,18	0,71	2,224	0,74	0,15
<i>Pouteria</i> sp 8	25	4	16,667	0,88	66,67	1,07	0,144	0,25	0,57	2,198	0,73	0,68
<i>Mabea fistulifera</i>	9	6	6	0,32	100	1,6	0,136	0,24	0,28	2,153	0,72	0,39
<i>Chrysophyllum marginatum</i>	14	3	9,333	0,49	50	0,8	0,481	0,84	0,67	2,131	0,71	0,41
<i>Eugenia aurata</i>	10	4	6,667	0,35	66,67	1,07	0,404	0,7	0,53	2,121	0,71	0,29
<i>Urera</i> sp	21	4	14	0,74	66,67	1,07	0,163	0,28	0,51	2,091	0,7	0,49
<i>Ocotea cujumary</i>	15	4	10	0,53	66,67	1,07	0,281	0,49	0,51	2,084	0,69	0,6
<i>Siparuna</i> sp 2	19	5	12,667	0,67	83,33	1,33	0,043	0,07	0,37	2,077	0,69	0,54
<i>Myrcia</i> sp 5	32	2	21,333	1,13	33,33	0,53	0,218	0,38	0,75	2,04	0,68	1,26
<i>Gallesia integrifolia</i>	8	2	5,333	0,28	33,33	0,53	0,692	1,2	0,74	2,02	0,67	0,3
<i>Sapium glandulatum</i>	18	4	12	0,63	66,67	1,07	0,181	0,31	0,47	2,016	0,67	0,67

NOME CIENTÍFICO	N	U	DA	DR	FA	FR	DoA	DoR	IVC (%)	IVI	IVI (%)	PSR
<i>Pouteria</i> sp 9	19	4	12,667	0,67	66,67	1,07	0,157	0,27	0,47	2,009	0,67	0,65
<i>Naucleopsis glabra</i>	8	3	5,333	0,28	50	0,8	0,528	0,92	0,6	2,001	0,67	0,09
<i>Matayba guianensis</i>	11	4	7,333	0,39	66,67	1,07	0,29	0,5	0,45	1,959	0,65	0,41
<i>Allophyllus</i> sp	21	3	14	0,74	50	0,8	0,199	0,35	0,54	1,887	0,63	0,67
<i>Pseudolmedia</i> sp 3	15	3	10	0,53	50	0,8	0,259	0,45	0,49	1,779	0,59	0,53
<i>Picramnia elliptica</i>	23	3	15,333	0,81	50	0,8	0,095	0,17	0,49	1,777	0,59	0,52
<i>Palicourea rigida</i>	9	5	6	0,32	83,33	1,33	0,045	0,08	0,2	1,729	0,58	0,39
<i>Apuleia leiocarpa</i>	3	2	2	0,11	33,33	0,53	0,625	1,09	0,6	1,726	0,58	0,03
<i>Faramea</i> sp	9	3	6	0,32	50	0,8	0,298	0,52	0,42	1,636	0,55	0,25
<i>Casearia arborea</i>	25	2	16,667	0,88	33,33	0,53	0,124	0,22	0,55	1,631	0,54	1,03
<i>Inga laterifolia</i>	12	4	8	0,42	66,67	1,07	0,08	0,14	0,28	1,63	0,54	0,42
<i>Nectandra cuspidifolia</i>	8	4	5,333	0,28	66,67	1,07	0,161	0,28	0,28	1,629	0,54	0,34
<i>Cybianthus penduliflorus</i>	13	4	8,667	0,46	66,67	1,07	0,041	0,07	0,26	1,597	0,53	0,36
<i>Xylopiá aromática</i>	11	4	7,333	0,39	66,67	1,07	0,032	0,06	0,22	1,511	0,5	0,45
<i>Endlicheria paniculata</i>	4	4	2,667	0,14	66,67	1,07	0,021	0,04	0,09	1,244	0,41	0,12
<i>Diospyros hispida</i>	4	3	2,667	0,14	50	0,8	0,168	0,29	0,22	1,233	0,41	0,12
<i>Cedrela fissillis</i>	9	2	6	0,32	33,33	0,53	0,184	0,32	0,32	1,171	0,39	0,25
<i>Sparattosperma leucanthum</i>	6	2	4	0,21	33,33	0,53	0,24	0,42	0,31	1,163	0,39	0,25
<i>Guazuma ulmifolia</i>	5	3	3,333	0,18	50	0,8	0,107	0,19	0,18	1,162	0,39	0,16
<i>Tetratylidium</i> sp	6	3	4	0,21	50	0,8	0,068	0,12	0,17	1,13	0,38	0,25
<i>Pachira glabra</i>	3	3	2	0,11	50	0,8	0,116	0,2	0,15	1,108	0,37	0,11
Sapotaceae sp 1	6	2	4	0,21	33,33	0,53	0,199	0,35	0,28	1,091	0,36	0,18
<i>Virola mollissima</i>	7	3	4,667	0,25	50	0,8	0,018	0,03	0,14	1,079	0,36	0,22

NOME CIENTÍFICO	N	U	DA	DR	FA	FR	DoA	DoR	IVC (%)	IVI	IVI (%)	PSR
<i>Sphinctanthus microphyllus</i>	5	3	3,333	0,18	50	0,8	0,044	0,08	0,13	1,053	0,35	0,2
<i>Erythroxylum anguifugum</i>	3	3	2	0,11	50	0,8	0,072	0,12	0,12	1,031	0,34	0,03
<i>Garcinia brasiliensis</i>	3	2	2	0,11	33,33	0,53	0,223	0,39	0,25	1,027	0,34	0,14
<i>Talisia esculenta</i>	6	2	4	0,21	33,33	0,53	0,143	0,25	0,23	0,993	0,33	0,25
<i>Sterculia apetala</i>	4	2	2,667	0,14	33,33	0,53	0,182	0,32	0,23	0,991	0,33	0,12
<i>Orbignya phalerata</i>	4	1	2,667	0,14	16,67	0,27	0,331	0,58	0,36	0,984	0,33	0,12
<i>Myrcia fallax</i>	3	3	2	0,11	50	0,8	0,037	0,06	0,08	0,969	0,32	0,14
<i>Ficus</i> sp 2	1	1	0,667	0,04	16,67	0,27	0,381	0,66	0,35	0,965	0,32	0,01
<i>Sacoglottis guianensis</i>	5	1	3,333	0,18	16,67	0,27	0,295	0,51	0,35	0,957	0,32	0,16
<i>Mollia lepidota</i>	3	2	2	0,11	33,33	0,53	0,183	0,32	0,21	0,957	0,32	0,07
<i>Schefflera morototoni</i>	3	3	2	0,11	50	0,8	0,028	0,05	0,08	0,955	0,32	0,11
<i>Physocalymma scaberrimum</i>	5	1	3,333	0,18	16,67	0,27	0,292	0,51	0,34	0,951	0,32	0,13
<i>Licania</i> sp 4	6	2	4	0,21	33,33	0,53	0,077	0,13	0,17	0,878	0,29	0,25
<i>Naucleopsis caloneura</i>	4	2	2,667	0,14	33,33	0,53	0,115	0,2	0,17	0,875	0,29	0,12
<i>Callisthene fasciculata</i>	6	2	4	0,21	33,33	0,53	0,064	0,11	0,16	0,856	0,29	0,21
Lauraceae sp 2	7	2	4,667	0,25	33,33	0,53	0,039	0,07	0,16	0,848	0,28	0,29
<i>Bellucia grossularioides</i>	4	2	2,667	0,14	33,33	0,53	0,086	0,15	0,15	0,824	0,27	0,12
<i>Tabebuia roseo-alba</i>	13	1	8,667	0,46	16,67	0,27	0,057	0,1	0,28	0,823	0,27	0,4
<i>Protium heptaphyllum</i>	3	2	2	0,11	33,33	0,53	0,097	0,17	0,14	0,807	0,27	0,14
<i>Tabernaemontana</i> sp	5	2	3,333	0,18	33,33	0,53	0,053	0,09	0,13	0,801	0,27	0,2
<i>Cordia nodosa</i>	5	2	3,333	0,18	33,33	0,53	0,035	0,06	0,12	0,771	0,26	0,2
<i>Guatteria</i> sp 3	3	2	2	0,11	33,33	0,53	0,061	0,11	0,11	0,745	0,25	0,03
<i>Styrax guianense</i>	2	2	1,333	0,07	33,33	0,53	0,072	0,13	0,1	0,729	0,24	0,06

NOME CIENTÍFICO	N	U	DA	DR	FA	FR	DoA	DoR	IVC (%)	IVI	IVI (%)	PSR
<i>Lacunaria oppositifolia</i>	4	2	2,667	0,14	33,33	0,53	0,03	0,05	0,1	0,726	0,24	0,19
Sapotaceae sp 2	4	2	2,667	0,14	33,33	0,53	0,026	0,05	0,09	0,72	0,24	0,19
Rubiaceae sp 1	4	2	2,667	0,14	33,33	0,53	0,023	0,04	0,09	0,715	0,24	0,15
<i>Trichilia pallida</i>	4	2	2,667	0,14	33,33	0,53	0,019	0,03	0,09	0,708	0,24	0,12
<i>Enterolobium gummiferum</i>	2	2	1,333	0,07	33,33	0,53	0,056	0,1	0,08	0,701	0,23	0,06
<i>Tapirira guianensis</i>	3	2	2	0,11	33,33	0,53	0,031	0,05	0,08	0,692	0,23	0,07
<i>Hymenolobium sericeum</i>	3	2	2	0,11	33,33	0,53	0,025	0,04	0,07	0,682	0,23	0,07
<i>Campomanesia xanthocarpa</i>	3	2	2	0,11	33,33	0,53	0,024	0,04	0,07	0,681	0,23	0,11
<i>Anadenanthera peregrina</i>	4	1	2,667	0,14	16,67	0,27	0,14	0,24	0,19	0,651	0,22	0,08
<i>Samanea saman</i>	2	2	1,333	0,07	33,33	0,53	0,027	0,05	0,06	0,65	0,22	0,06
<i>Hymenea</i> sp 3	2	2	1,333	0,07	33,33	0,53	0,022	0,04	0,05	0,642	0,21	0,02
<i>Senegalia</i> sp 2	6	1	4	0,21	16,67	0,27	0,092	0,16	0,19	0,638	0,21	0,21
<i>Neea oppositifolia</i>	7	1	4,667	0,25	16,67	0,27	0,063	0,11	0,18	0,624	0,21	0,19
<i>Trema micrantha</i>	8	1	5,333	0,28	16,67	0,27	0,019	0,03	0,16	0,582	0,19	0,27
<i>Miconia matthaei</i>	6	1	4	0,21	16,67	0,27	0,013	0,02	0,12	0,501	0,17	0,28
<i>Pouteria guianensis</i>	3	1	2	0,11	16,67	0,27	0,072	0,13	0,12	0,498	0,17	0,14
<i>Erythroxylum deciduum</i>	3	1	2	0,11	16,67	0,27	0,03	0,05	0,08	0,425	0,14	0,14
<i>Inga</i> sp 5	2	1	1,333	0,07	16,67	0,27	0,049	0,09	0,08	0,423	0,14	0,06
<i>Chorisia</i> sp	1	1	0,667	0,04	16,67	0,27	0,057	0,1	0,07	0,402	0,13	0,01
<i>Casearia</i> sp 4	2	1	1,333	0,07	16,67	0,27	0,035	0,06	0,07	0,399	0,13	0,09
<i>Ormosia</i> sp 3	1	1	0,667	0,04	16,67	0,27	0,046	0,08	0,06	0,382	0,13	0,01
<i>Tabebuia heptaphylla</i>	1	1	0,667	0,04	16,67	0,27	0,043	0,07	0,06	0,377	0,13	0,05
<i>Bredemeyera myrtifolia</i>	1	1	0,667	0,04	16,67	0,27	0,029	0,05	0,04	0,352	0,12	0,01

NOME CIENTÍFICO	N	U	DA	DR	FA	FR	DoA	DoR	IVC (%)	IVI	IVI (%)	PSR
<i>Albizia sp</i>	2	1	1,333	0,07	16,67	0,27	0,007	0,01	0,04	0,35	0,12	0,09
<i>Miconia tomentosa</i>	2	1	1,333	0,07	16,67	0,27	0,005	0,01	0,04	0,346	0,12	0,06
<i>Cecropia sp 2</i>	1	1	0,667	0,04	16,67	0,27	0,025	0,04	0,04	0,345	0,11	0,05
<i>Senegalia paniculata</i>	2	1	1,333	0,07	16,67	0,27	0,004	0,01	0,04	0,344	0,11	0,09
<i>Anadenanthera falcata</i>	2	1	1,333	0,07	16,67	0,27	0,003	0,01	0,04	0,343	0,11	0,09
<i>Croton sp 2</i>	2	1	1,333	0,07	16,67	0,27	0,003	0,01	0,04	0,343	0,11	0,02
<i>Terminalia brasiliensis</i>	1	1	0,667	0,04	16,67	0,27	0,023	0,04	0,04	0,342	0,11	0,05
<i>Caryocar brasiliense</i>	1	1	0,667	0,04	16,67	0,27	0,022	0,04	0,04	0,341	0,11	0,05
<i>Minguartia guianensis</i>	1	1	0,667	0,04	16,67	0,27	0,021	0,04	0,04	0,339	0,11	0,01
<i>Unonopsis duckei</i>	1	1	0,667	0,04	16,67	0,27	0,017	0,03	0,03	0,332	0,11	0,05
<i>Duguetia sp 2</i>	1	1	0,667	0,04	16,67	0,27	0,015	0,03	0,03	0,329	0,11	0,05
<i>Mezilaurus itauba</i>	1	1	0,667	0,04	16,67	0,27	0,013	0,02	0,03	0,325	0,11	0,01
<i>Bactris dahlgreniana</i>	1	1	0,667	0,04	16,67	0,27	0,012	0,02	0,03	0,322	0,11	0,01
<i>Casearia javitensis</i>	1	1	0,667	0,04	16,67	0,27	0,011	0,02	0,03	0,321	0,11	0,05
<i>Apeiba tibourbou</i>	1	1	0,667	0,04	16,67	0,27	0,009	0,02	0,03	0,317	0,11	0,05
<i>Protium sp 4</i>	1	1	0,667	0,04	16,67	0,27	0,009	0,02	0,03	0,317	0,11	0,05
<i>Lafoensia pacari</i>	1	1	0,667	0,04	16,67	0,27	0,008	0,01	0,03	0,317	0,11	0,01
<i>Maprounea guianensis</i>	1	1	0,667	0,04	16,67	0,27	0,007	0,01	0,02	0,315	0,1	0,05
<i>Triplaris brasiliiana</i>	1	1	0,667	0,04	16,67	0,27	0,005	0,01	0,02	0,31	0,1	0,01
<i>Trattinnickia sp 2</i>	1	1	0,667	0,04	16,67	0,27	0,004	0,01	0,02	0,309	0,1	0,05
<i>Miconia sp 8</i>	1	1	0,667	0,04	16,67	0,27	0,003	0,01	0,02	0,308	0,1	0,05
<i>Erythroxylum citrifolium</i>	1	1	0,667	0,04	16,67	0,27	0,003	0,01	0,02	0,307	0,1	0,01
<i>Himathantus articulathus</i>	1	1	0,667	0,04	16,67	0,27	0,003	0,01	0,02	0,307	0,1	0,01

NOME CIENTÍFICO	N	U	DA	DR	FA	FR	DoA	DoR	IVC (%)	IVI	IVI (%)	PSR
<i>Protium</i> sp 1	1	1	0,667	0,04	16,67	0,27	0,003	0	0,02	0,306	0,1	0,05
<i>Tocoyena formosa</i>	1	1	0,667	0,04	16,67	0,27	0,002	0	0,02	0,306	0,1	0,05
<i>Miconia cuspidata</i>	1	1	0,667	0,04	16,67	0,27	0,002	0	0,02	0,306	0,1	0,01
<i>Solanaceae</i> sp	1	1	0,667	0,04	16,67	0,27	0,002	0	0,02	0,306	0,1	0,01
<i>Protium</i> sp 2	1	1	0,667	0,04	16,67	0,27	0,002	0	0,02	0,305	0,1	0,05
<i>Licaria brasiliensis</i>	1	1	0,667	0,04	16,67	0,27	0,002	0	0,02	0,305	0,1	0,01
<i>Simarouba amara</i>	1	1	0,667	0,04	16,67	0,27	0,001	0	0,02	0,304	0,1	0,01
TOTAL	2.837	6	1891,333	100	6.250	100	57,465	100	100	300	100	100

Legenda: N = número de indivíduos; U = número de parcelas onde a espécie foi encontrada; DA = densidade absoluta; DR = densidade relativa; FA = frequência absoluta; FR = frequência relativa; DoA = dominância absoluta; DoR = dominância relativa; IVC (%) = índice de valor de cobertura em porcentagem; IVI (%) = índice de valor de importância em porcentagem; PSR = posição sociológica relativa.

O índice de valor de importância (IVI) foi utilizado como parâmetro fitossociológico quantitativo de caracterização da estrutura horizontal da vegetação. Quando calculado em nível de espécie, aponta, de forma comparativa, para aquelas de maior expressão na comunidade ou de maior importância ecológica. As espécies com maior valor de IVI no módulo MN7, contribuindo com cerca de 40% do total encontrado, foram: *Guarea guidonia*, *Sloanea pubescens*, *Pseudolmedia laevigata*, *Cordia sessilis*, *Quararibea ochrocalyx*, *Ecclinusa ramiflora*, *Alchornea triplinervia*, *Pouteria macrophylla*, *Miconia gratissima*, *Cordia sellowiana* e *Inga edulis*. A **Figura 3.6.4.3-77** ordena as principais espécies do módulo MN7 pelo valor de IVI.



Figura 3.6.4.3-77 – Espécies botânicas mais representativas do módulo MN7, em relação ao índice de valor de importância (IVI).

A estrutura da vegetação do módulo MN7, examinada em função das distribuições de frequência absoluta de indivíduos em diferentes classes de tamanho em diâmetro, apontou para uma elevada concentração de indivíduos nas classes iniciais. Nota-se ainda uma redução progressiva no número de indivíduos nas classes de diâmetro superiores (**Figura 3.6.4.3-78**). Neste caso, a forma de “J invertido”, que retrata a situação normal verificada em vegetações estáveis, foi assim observada no módulo MN7.

Análises pontuais geralmente apresentam pequeno poder de explicação para padrões de dinâmica de comunidades vegetais, sobretudo para o comportamento de

populações específicas. Nesse sentido, a análise da estrutura de uma determinada vegetação pode revelar padrões variáveis ao longo de diferentes séries temporais. Enquanto a forma de “J invertido” possa indicar, em alguns casos, uma relativa estabilidade em nível de comunidade, algumas populações podem estar declinando ou em processo de expansão nessa comunidade, o que só pode ser examinado em diferentes momentos.

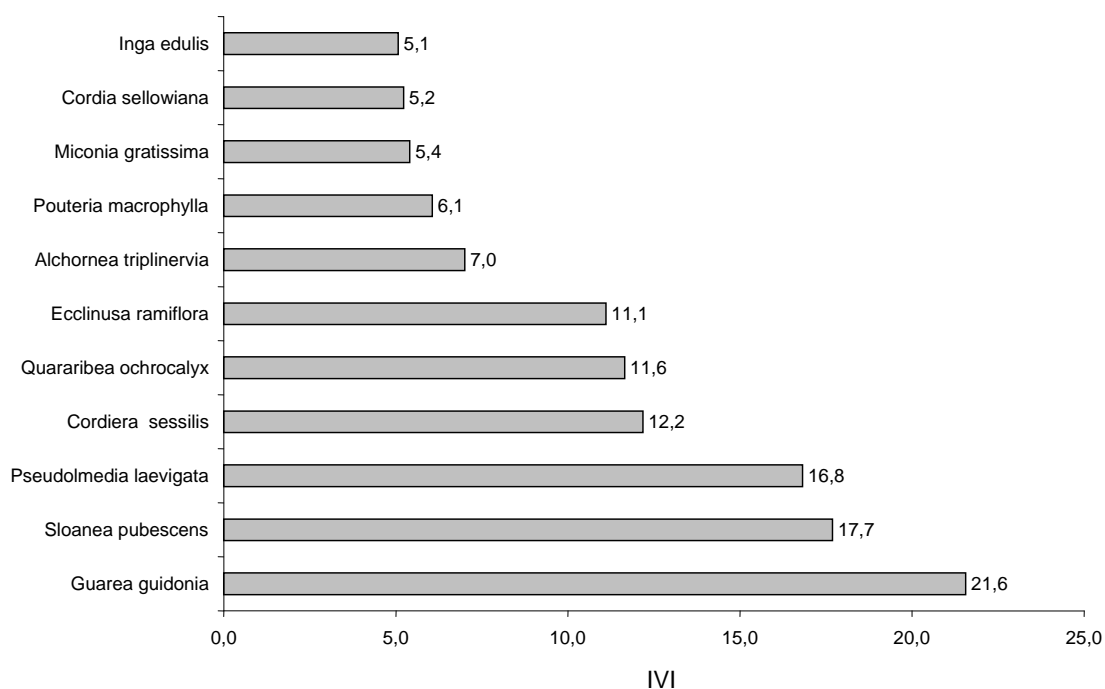
Levantamentos futuros nas parcelas permanentes poderão criar ferramentas úteis para o esclarecimento dessas questões, incluindo padrões de variação espacial, considerando a extensão e a natureza linear do empreendimento.



Figura 3.6.4.3-78 - Distribuição de frequência absoluta de indivíduos em relação a diferentes classes de diâmetro no módulo MN7.

A análise dos valores de frequência absoluta de espécies nas 6 parcelas do módulo MN7 demonstrou que 33% das espécies estão distribuídas entre 0 a 20% das parcelas e que 22% se encontram entre 20% e 40% (**Figura 3.6.4.3-79**). No total, 55% das espécies se concentram entre 0 e 40% das parcelas, indicando, assim, a existência de relativa heterogeneidade na distribuição do módulo MN7. Por outro lado, 15% das espécies são encontradas entre 40 a 60% das parcelas e 30% nas classes de 60% a 100%. Somado a isso, o valor do Grau de Homogeneidade de Labouriau (H), de -1,01, reflete a representatividade dessas espécies mais generalistas ou com distribuição

mais ampla, havendo, portanto, certo grau de homogeneidade no módulo como um todo.

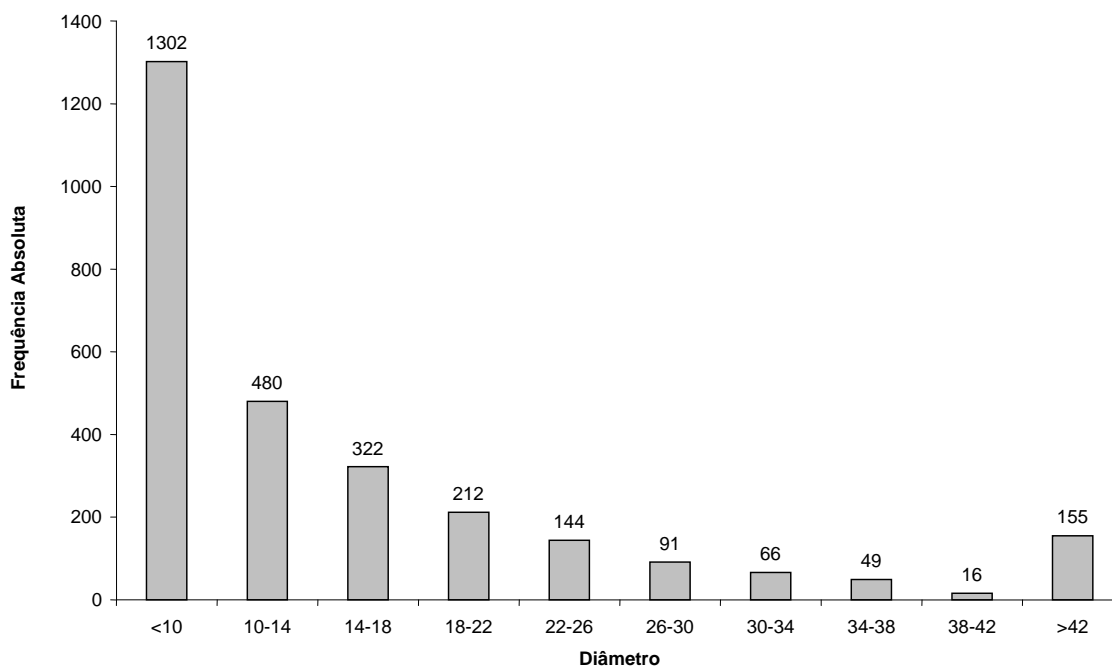

Figura 3.6.4.3-79 - Número de espécies encontradas por percentuais de parcelas amostradas no módulo MN7. H = Grau de Homogeneidade de Labouriau.

A estrutura vertical da vegetação, examinada pelas distribuições de frequência individual por classe de altura das plantas arbóreas, apontou para uma alta concentração de indivíduos nas classes intermediárias, que agruparam cerca de 76% dos indivíduos amostrados (**Figura 3.6.4.3-80**). Os estratos médio e superior contribuíram, respectivamente, com apenas 8 e 16% do total.

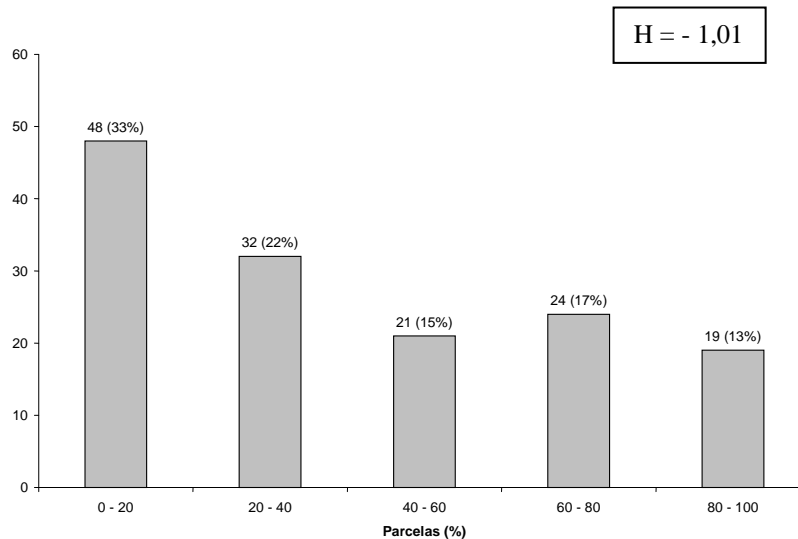

Figura 3.6.4.3-80 - Número de indivíduos do módulo MN7 em diferentes classes de altura.

O **Quadro 3.6.4.3-36** apresenta os resultados para avaliação dos padrões de diversidade (Riqueza – R; índice de *Shannon* – H') e Equabilidade (índice de equabilidade de Pielou – J) para cada uma das 6 parcelas do módulo MN7, bem como para o módulo como um todo. Destaca ainda os valores médios para as parcelas, com os respectivos desvios-padrão.

Quadro 3.6.4.3-36 – Valores para os índices de diversidade e equabilidade para as parcelas construídas no módulo MN7

Parcela	N	R	H'	J
111	657	47	2,78	0,72
112	606	57	3,15	0,78
113	422	76	3,75	0,87
114	436	54	3,23	0,81
115	345	66	3,49	0,83
116	371	75	3,61	0,84
Média ± DP	473 ± 128	62 ± 12	3,34 ± 0,35	0,81 ± 0,05
Geral	2.837	144	3,93	0.79

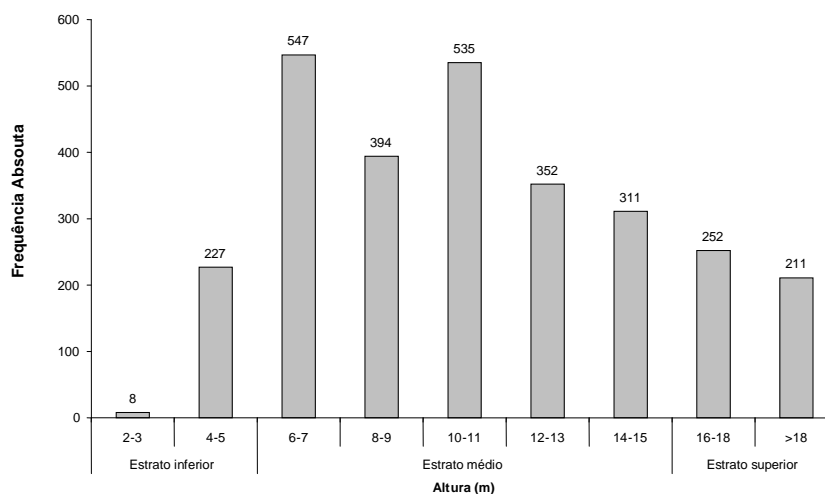
Legenda: N= Número de indivíduos amostrados; R= Riqueza de espécies amostradas; H'= Índice de diversidade de *Shannon* e J= Equabilidade de Pielou.

A riqueza de espécies variou de 47 a 75 entre as parcelas do módulo MN7, sendo a média para o módulo de 62 ± 12. Ao todo, foram encontradas 144 espécies neste módulo.

A diversidade medida pelo índice de *Shannon* variou entre 2,78 e 3,75nats/ind⁻¹ no módulo MN7, apresentando valor médio de 3,34 ± 0,35. Considerando o módulo como um todo, o valor de H' foi de 3,93nats/ind⁻¹.

Para o índice de equabilidade de Pielou, a variação dos valores encontrados nas parcelas foi de 0,72 a 0,87, sendo o valor médio de 0,81 ± 0,05. O valor geral para o módulo foi de 0,79.

(8) Módulo M8

Este módulo está localizado no município de Alto Araguaia (MT). Tem seu início na AID e percorre o restante, em direção ortogonal à diretriz da LT. É predominantemente coberto de Savana Arborizada, no bioma Cerrado.

A área total coberta pelo módulo M8 é 2,5ha, subdividida em 5 parcelas de 0,5ha, sendo que foram amostradas 124 subparcelas de 200 m² cada uma.

Foi encontrada no módulo uma riqueza de 5.208 fustes (doravante chamados “indivíduos”) no levantamento florístico realizado, distribuídos em 78 espécies, 62 gêneros e 38 famílias botânicas. No processo de identificação realizado nas parcelas permanentes, 72 táxons (92,3%) foram identificadas em nível de espécie, sendo 5 (6,5%) até o nível de gênero, sendo 1 (1,3%) destacada como indeterminada. Do total encontrado, 177 árvores, ainda fixadas ao solo, apresentaram sinais de morte de sua estrutura aérea. A lista completa das espécies e demais níveis taxonômicos, até o nível de ordem, encontrados nas parcelas e para o módulo de forma geral é apresentado no **Quadro 3.6.4.3-37**. Já no sub-bosque ocorreram 69 espécies distintas de 30 famílias botânicas diferentes. Essa maior abundância ocorreu devido ao levantamento ter sido efetuado logo após uma queimada seguida de período chuvoso

No estrato arbóreo, podem ser verificadas as espécies: *Pouteria ramiflora*, *Vochysia cinnamomea*, *Ouratea hexasperma*, *Miconia ferruginata*, *Eugenia puniceifolia*, *Sclerolobium paniculatum*, *Erythroxylum suberosum* e *Connarus suberosus*. No sub-bosque, os gêneros mais comuns são: *Chamaecrista*, *Cissampelus*, *Mimosa*, *Sebastiania*, *Bauhinia*, *Clitoria*, *Cyperus*, *Schizachyrium*, *Smilax* e *Cuphea*.

Quadro 3.6.4.3-37 - Lista de espécies encontradas nas 5 parcelas do M8

Ordem	Família	Gênero	Espécie	Autor	Parcela					Total Geral
					1	2	3	4	5	
Apiales	Araliaceae	<i>Didymopanax</i>	<i>macrocarpum</i>	(Cham. & Schldl.) Seem.		2				2
Asterales	Asteraceae	<i>Eremanthus</i>	<i>glomerulathus</i>	Less.	12			2	44	58
		<i>Piptocarpha</i>	<i>rotundifolia</i>	(Less.) Baker	3					3
Celastrales	Celastraceae	<i>Plenckia</i>	<i>populnea</i>	Reissek			3			3
Dilleniales	Dilleniaceae	<i>Davilla</i>	<i>elliptica</i>	A.St.-Hil.	5	9	7	4	1	26
Ericales	Ebenaceae	<i>Diospyros</i>	<i>burchellii</i>	Hiern	5	18	18	7	2	50
	Lecythidaceae	<i>Eschweilera</i>	<i>nana</i>	(O.Berg) Miers	2	5	8	6	2	23
	Myrsinaceae	<i>Myrsine</i>	<i>guianensis</i>	(Aubl.) Kuntze	3	26	22	2	12	65
	Sapotaceae	<i>Pouteria</i>	<i>ramiflora</i>	(Mart.) Radlk.	229	67	86	182	154	718
	Styracaceae	<i>Styrax</i>	<i>ferrugineus</i>	Nees & Mart.	4	7	2	1	3	17
Fabales	Fabaceae	<i>Acosmium</i>	<i>dasycarpum</i>	(Vogel) Yakovlev			6	11	23	40
		<i>Anadenanthera</i>	sp 3		5	3	2	2	47	59
		<i>Andira</i>	<i>cuyabensis</i>	Benth.	3	37	56	19	18	133
			sp 2					8	7	15
		<i>Bauhinia</i>	<i>holophylla</i>	(Bong.) Steud.		5	1			6
			<i>pulchella</i>	Benth.		1				1
		<i>Bowdichia</i>	<i>virgilioides</i>	Kunth				5	4	9
		<i>Copaifera</i>	<i>langsдорffii</i>	Desf.		1	2			3
<i>Dalbergia</i>	<i>miscolobium</i>	Benth.	12	11	18	6	10	57		

Ordem	Família	Gênero	Espécie	Autor	Parcela					Total Geral	
					1	2	3	4	5		
Fabales (cont.)	Fabaceae (cont.)	<i>Dimorphandra</i>	<i>mollis</i>	Benth.	4	9	2	2	8	25	
		<i>Diptychandra</i>	<i>auranthera</i>	(Mart.) Tul.			2			2	
		<i>Hymenaea</i>	<i>stigonocarpa</i>	Mart. ex Hayne	2	7	6	8	7	30	
		<i>Machaerium</i>	<i>acutifolium</i>	Vogel						1	1
			<i>opacum</i>	Vogel	12	6	6	2	2	2	28
		<i>Mimosa</i>	<i>clausenii</i>	Benth.	6	1	8	8	13	36	
		<i>Sclerobium</i>	<i>paniculatum</i>	Vogel	60	7	7	47	81	202	
		<i>Stryphnodendron</i>	<i>adstringens</i>	(Mart.) Coville	12	9	5	6	11	43	
<i>Vatairea</i>	<i>macrocarpa</i>	(Benth.) Ducke	1			1		2			
Garryales	Icacinaceae	<i>Emmotum</i>	<i>nitens</i>	(Benth.) Miers	12	87	9	17	6	131	
Gentianales	Apocynaceae	<i>Aspidosperma</i>	<i>macrocarpon</i>	Mart.	9	9	23	20	19	80	
		<i>Hancornia</i>	<i>speciosa</i>	Gomez	2	3	1	2	1	9	
		<i>Himatanthus</i>	<i>obovatus</i>	(Mull. Arg.) Woodson	2	3	7	6	5	23	
	Loganiaceae	<i>Strychnos</i>	<i>pseudoquina</i>	A.St.-Hil.		2				2	
	Rubiaceae	<i>Palicourea</i>	<i>rigida</i>	H.B.K	3	1	6	8	13	31	
indet.	indet.	indet.	20			3			3		
Lamiales	Bignoniaceae	<i>Handroanthus</i>	<i>ochraceus</i>	(Cham.) Mattos			10		2	12	
	Lamiaceae	<i>Aegiphila</i>	<i>lhotzkiana</i>	Cham.			9			9	
Laurales	Lauraceae	<i>Ocotea</i>	sp 6			3	4			7	
Magnoliales	Annonaceae	<i>Annona</i>	<i>coriacea</i>	Mart.	1	1		1		3	

Ordem	Família	Gênero	Espécie	Autor	Parcela					Total Geral
					1	2	3	4	5	
Magnoliales (cont.)	Annonaceae (cont.)	<i>Xylopia</i>	<i>aromatica</i>	(Lam.) Mart.		1				1
Malpighiales	Caryocaraceae	<i>Caryocar</i>	<i>brasiliense</i>	Mart.	4	7	8	3	1	23
	Chrysobalanaceae	<i>Couepia</i>	<i>grandiflora</i>	(Mart. & Zucc.) Benth. ex Hook. f.	21	16	36			73
	Clusiaceae	<i>Kielmeyera</i>	<i>coriacea</i>	(Spreng.) Mart.	3	3				6
			<i>rubriflora</i>	Cambess.	5					5
			<i>speciosa</i>	A. St.- Hil.			2		1	3
	Erythroxylaceae	<i>Erythroxylum</i>	<i>suberosum</i>	A. St. -Hil.	36	24	16	58	66	200
	Malpighiaceae	<i>Byrsonima</i>	<i>coccolobifolia</i>	Kunth	46	2	3	1	8	60
			<i>pachyphylla</i>	A. Juss.				18	24	42
			<i>verbascifolia</i>	(L) DC.					9	9
	Ochnaceae	<i>Ouratea</i>	<i>hexasperma</i>	A.St.-Hil.	90	111	125	73	22	421
<i>spectabilis</i>			(Mart. ex Engl.) Engl.		1		23	40	64	
Salicaceae	<i>Casearia</i>	<i>sylvestris</i>	Sw.	7	13	20	1	3	44	
Malvales	Malvaceae	<i>Eriotheca</i>	<i>gracilipes</i>	(K.Schum.) A.Robyns	6	11	7	1	11	36
morta	morta	morta	morta		38	15	37	51	36	177
Myrtales	Combretaceae	<i>Buchenavia</i>	<i>tomentosa</i>	Eichler		5	10	4	6	25
	Lythraceae	<i>Lafoensia</i>	<i>pacari</i>	A. St.- Hil.			1		1	2
	Melastomataceae	<i>Miconia</i>	<i>ferruginata</i>	DC.	125	47	56	68	87	383
			<i>Mouriri</i>	<i>pusa</i>	Gardner	26	6	12	9	30
	Myrtaceae	<i>Blepharocalyx</i>	<i>salicifolius</i>	(H.B.K.) Berg		21	49	78		148

Ordem	Família	Gênero	Espécie	Autor	Parcela					Total Geral
					1	2	3	4	5	
Myrtales (cont.)	Myrtaceae (cont.)	<i>Eugenia</i>	<i>bimarginata</i>	DC.	19	16	31	32	20	118
			<i>dysenterica</i>	DC.	47					47
			<i>punicifolia</i>	(Kunth) DC.	47	33	29	33	159	301
		<i>Myrcia</i>	<i>bella</i>	Cambess.	10	15	16	24	12	77
		<i>Psidium</i>	<i>myrsinoides</i>	O. Berg		1				1
	Vochysiaceae	<i>Qualea</i>	<i>dichotoma</i>	(Mart.) Warm.	7	13	34			54
			<i>grandiflora</i>	Mart.	6	8	20	14	89	137
			<i>multiflora</i>	Mart.					2	2
			<i>parviflora</i>	Mart.		1				1
		<i>Salvertia</i>	<i>convallariaedora</i>	A. St.- Hil.	1		1		3	5
		<i>Vochysia</i>	<i>cinnamomea</i>	Pohl.	223	7	13	104	110	457
<i>tucanorum</i>	Mart.				2			2		
Oxalidales	Connaraceae	<i>Connarus</i>	<i>suberosus</i>	Planch.	3	8	42	58	65	176
		<i>Rourea</i>	<i>induta</i>	Planch.	1				4	5
Proteales	Proteaceae	<i>Roupala</i>	<i>brasiliensis</i>	Klotzsch		15	11		17	43
Rosales	Rhamnaceae	<i>Rhamnidium</i>	<i>elaecarpum</i>	Reissek		1	2			3
Sapindales	Rutaceae	<i>Esenbeckia</i>	sp			3	2			5
	Simaroubaceae	<i>Simarouba</i>	<i>versicolor</i>	A.St.-Hil.		2				2
Solanales	Solanaceae	<i>Solanum</i>	sp			3				3

Foram encontradas três espécies sob algum grau de ameaça entre as espécies amostradas, mostradas no **Quadro 3.6.4.3-38**.

Quadro 3.6.4.3-38 – Espécies sob algum grau de ameaça encontradas no módulo M8.

NOME CIENTÍFICO	NOME POPULAR	STATUS	FONTE
<i>Aspidosperma macrocarpon</i>	pereiro	Vulnerável	SMA-SP, 2004
<i>Bowdichia virgilioides</i>	sucupira-do-cerrado	Vulnerável	SMA-SP, 2004
<i>Lafoensia pacari</i>	pacari	Baixo Risco / Menor Preocupação	IUCN, 2008

A **Figura 3.6.4.3-81** apresenta a relação entre o número de espécies em função do número de subparcelas de amostragem do módulo M8. Nota-se que a curva se estabilizou, mantendo-se constante até o final da amostragem, aproximadamente a partir da subparcela 190. Esses resultados apontam para a boa representatividade da amostragem realizada, mostrando-se, assim, adequada para utilização nas análises florísticas e fitossociológicas.

Destaca-se aqui a análise criteriosa sobre a curva espécies-área, uma vez que sua pertinência ao tipo de empreendimento e o propósito que se dá a este estudo possuem características próprias, tendo-se sempre em mente a natureza linear e a considerável extensão do empreendimento.



Figura 3.6.4.3-81 - Relação espécies x área para as amostragens do módulo M8.

A **Figura 3.6.4.3-81** apresenta o dendrograma que contempla a matriz com os coeficientes de similaridade (Sørensen) das distâncias euclidianas para as parcelas amostradas no módulo M8. Verificou-se que todas as parcelas apresentaram similaridade entre si, particularmente as subparcelas 124 e 125, considerando o valor de 0,5 como limite de similaridade florística entre estas.

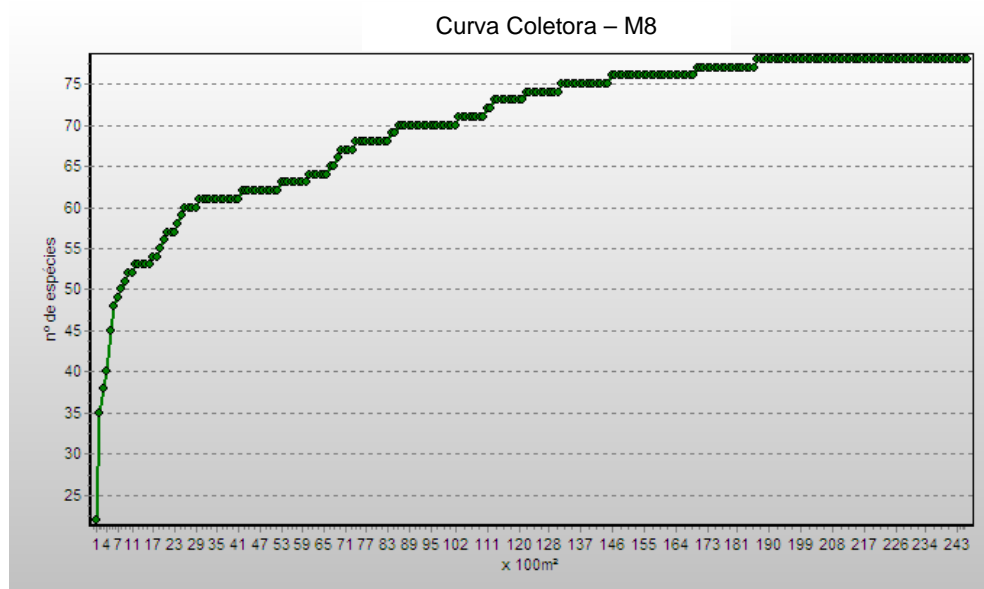

Figura 3.6.4.3-82 - Dendrograma com o índice de Sorensen e o índice de distância euclidiana para as parcelas do módulo M8.

A análise da composição florística encontrada no módulo M8 apresenta as famílias botânicas que concentram a maior parte das espécies levantadas (50 espécies – 64,9% do total), sendo estas, em ordem decrescente em relação à riqueza: Fabaceae, Vochysiaceae, Myrtaceae, Apocynaceae, Clusiaceae, Malpighiaceae, Annonaceae, Asteraceae, Connaraceae, Melastomataceae e Ochnaceae. A distribuição de frequência absoluta, com os respectivos valores de frequência relativa, do número de espécies em relação as famílias descritas acima é apresentada na **Figura 3.6.4.3-83**. As 27 espécies restantes estão distribuídas em 27 famílias, com 1 espécie cada.

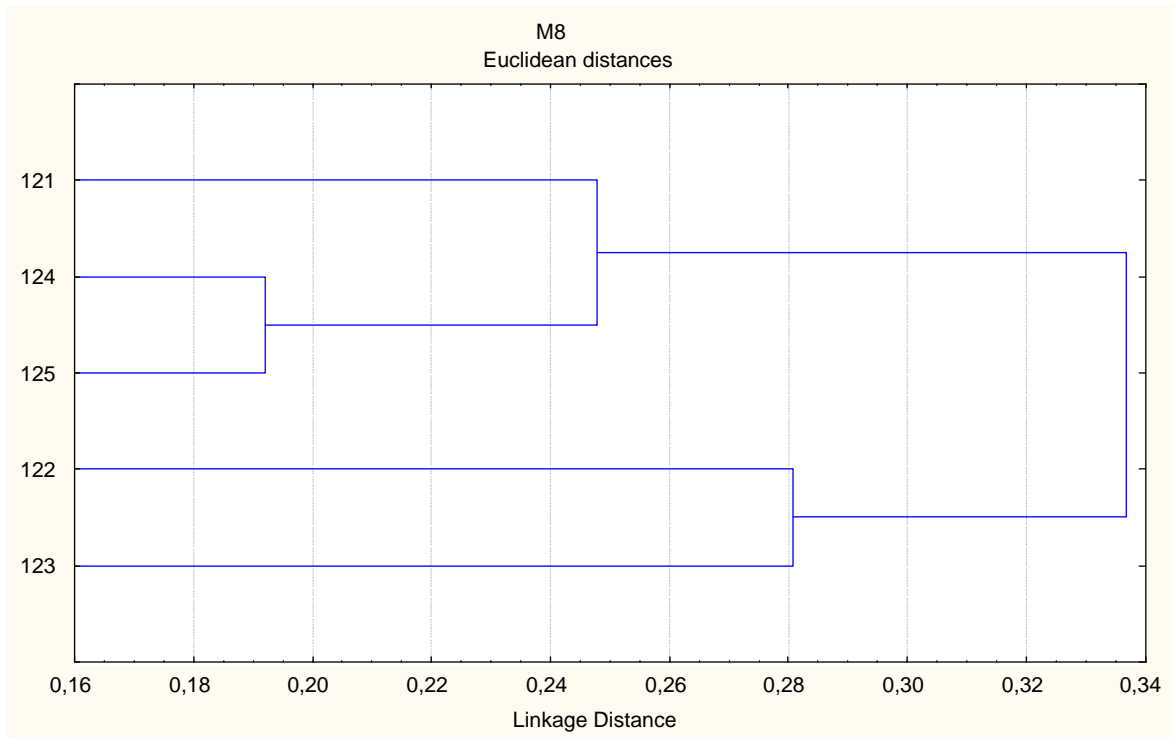

Figura 3.6.4.3-83 - Famílias botânicas mais representativas do módulo M8, em relação ao número de espécies. Os valores entre parênteses indicam a frequência relativa.

As famílias mais representativas em termos de número de indivíduos, concentrando cerca de 83% do total amostrado, foram: Sapotaceae, Fabaceae, Myrtaceae, Vochysiaceae, Ochnaceae, Melastomataceae, Erythroxylaceae, Connaraceae, Icacinaceae e Apocynaceae (**Figura 3.6.4.3-84**).

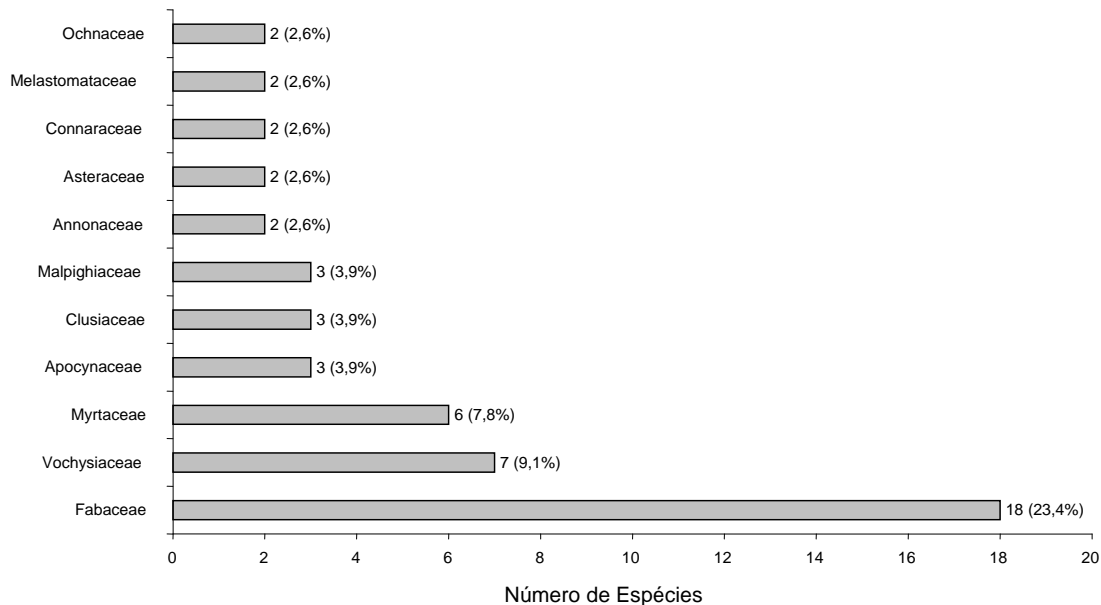

Figura 3.6.4.3-84 - Famílias botânicas mais representativas no módulo M8, em relação ao número de indivíduos. Os valores entre parênteses indicam a frequência relativa.

A **Figura 3.6.4.3-85** apresenta as espécies mais representativas em relação ao número de indivíduos encontrados, sendo estas: *Pouteria ramiflora*, *Vochysia cinnamomea*, *Ouratea hexasperma*, *Miconia ferruginata*, *Eugenia puniceifolia*, *Sclerolobium paniculatum*, *Erythroxyllum suberosum*, *Connarus suberosus*, *Blepharocalyx salicifolius* e *Qualea grandiflora*.

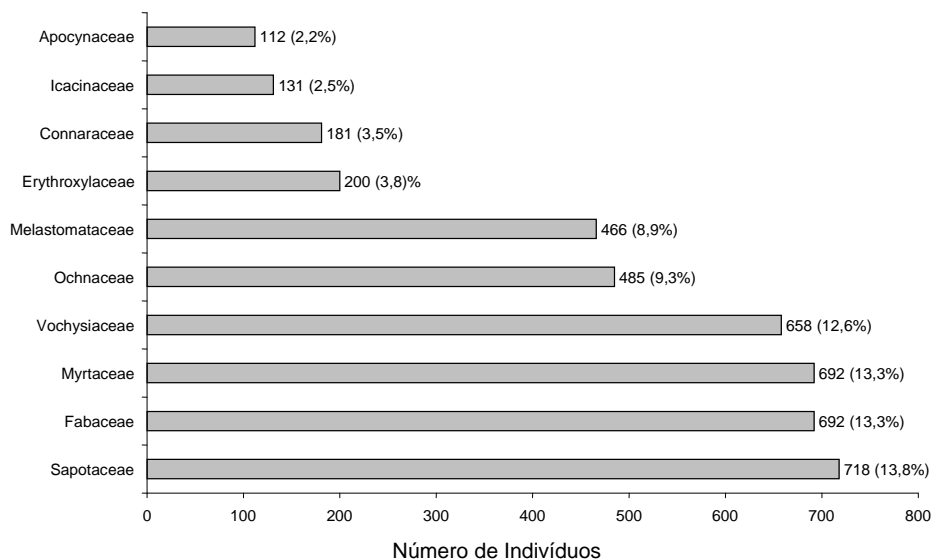

Figura 3.6.4.3-85 - Espécies botânicas mais representativas no módulo M8, em relação ao número de indivíduos. Os valores entre parênteses indicam a frequência relativa.

O **Quadro 3.6.4.3-39** apresenta os parâmetros fitossociológicos das espécies arbóreas amostradas no módulo M8, em ordem decrescente de IVI (%).

Quadro 3.6.4.3-39 - Parâmetros fitossociológicos das espécies arbóreas amostradas no módulo M8

NOME CIENTÍFICO	N	U	AB	DA	DR	FA	FR	DOA	DOR	IVC (%)	IVI (%)	PSR
<i>Acosmium dasycarpum</i>	40	3	0,281	16	0,77	60	1,19	0,112	0,98	0,87	0,98	0,74
<i>Aegiphila lhotzkiana</i>	9	1	0,1262	3,6	0,17	20	0,4	0,05	0,44	0,31	0,34	0,17
<i>Anadenanthera sp 3</i>	59	5	0,5454	23,6	1,13	100	1,98	0,218	1,9	1,52	1,67	1,11
<i>Andira cuyabensis</i>	133	5	0,7818	53,2	2,55	100	1,98	0,313	2,73	2,64	2,42	2,54
<i>Andira sp 2</i>	15	2	0,0638	6	0,29	40	0,79	0,026	0,22	0,26	0,43	0,3
<i>Annona coriacea</i>	3	3	0,0111	1,2	0,06	60	1,19	0,004	0,04	0,05	0,43	0,05
<i>Aspidosperma macrocarpon</i>	80	5	0,4094	32	1,54	100	1,98	0,164	1,43	1,48	1,65	1,49
<i>Bauhinia holophylla</i>	6	2	0,0223	2,4	0,12	40	0,79	0,009	0,08	0,1	0,33	0,14
<i>Bauhinia pulchella</i>	1	1	0,0054	0,4	0,02	20	0,4	0,002	0,02	0,02	0,14	0,02
<i>Blepharocalyx salicifolius</i>	148	3	0,6328	59,2	2,84	60	1,19	0,253	2,21	2,52	2,08	3,05
<i>Bowdichia virgilioides</i>	9	2	0,086	3,6	0,17	40	0,79	0,034	0,30	0,24	0,42	0,11
<i>Buchenavia tomentosa</i>	25	4	0,2775	10	0,48	80	1,58	0,111	0,97	0,72	1,01	0,3
<i>Byrsonima coccolobifolia</i>	60	5	0,281	24	1,15	100	1,98	0,112	0,98	1,07	1,37	1,31
<i>Byrsonima pachyphylla</i>	42	2	0,1354	16,8	0,81	40	0,79	0,054	0,47	0,64	0,69	0,92
<i>Byrsonima verbascifolia</i>	9	1	0,0339	3,6	0,17	20	0,4	0,014	0,12	0,15	0,23	0,21
<i>Caryocar brasiliense</i>	23	5	0,2068	9,2	0,44	100	1,98	0,083	0,72	0,58	1,05	0,45

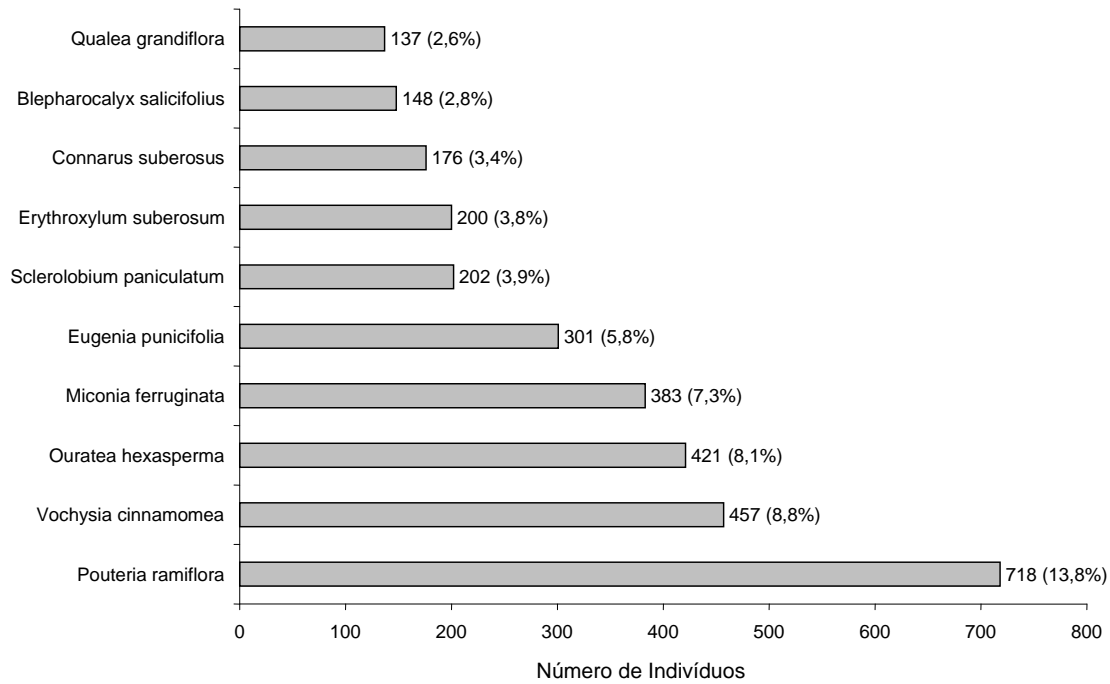
NOME CIENTÍFICO	N	U	AB	DA	DR	FA	FR	DOA	DOR	IVC (%)	IVI (%)	PSR
<i>Casearia sylvestris</i>	44	5	0,2034	17,6	0,84	100	1,98	0,081	0,71	0,78	1,18	0,98
<i>Connarus suberosus</i>	176	5	0,6377	70,4	3,38	100	1,98	0,255	2,22	2,8	2,53	3,74
<i>Copaifera langsdorffii</i>	3	2	0,0075	1,2	0,06	40	0,79	0,003	0,03	0,04	0,29	0,07
<i>Couepia grandiflora</i>	73	3	0,4249	29,2	1,4	60	1,19	0,17	1,48	1,44	1,36	1,5
<i>Dalbergia miscolobium</i>	57	5	0,2936	22,8	1,09	100	1,98	0,117	1,02	1,06	1,36	1,14
<i>Davilla elliptica</i>	26	5	0,0791	10,4	0,5	100	1,98	0,032	0,28	0,39	0,92	0,36
desc. 20	3	1	0,0123	1,2	0,06	20	0,4	0,005	0,04	0,05	0,17	0,07
<i>Didymopanax macrocarpum</i>	2	1	0,0077	0,8	0,04	20	0,4	0,003	0,03	0,03	0,15	0,05
<i>Dimorphandra mollis</i>	25	5	0,1195	10	0,48	100	1,98	0,048	0,42	0,45	0,96	0,49
<i>Diospyros burchellii</i>	50	5	0,2257	20	0,96	100	1,98	0,09	0,79	0,87	1,24	1,04
<i>Diptychandra aurantiaca</i>	2	1	0,0078	0,8	0,04	20	0,4	0,003	0,03	0,03	0,15	0,03
<i>Emmotum nitens</i>	131	5	1,1206	52,4	2,51	100	1,98	0,448	3,91	3,21	2,8	1,65
<i>Eremanthus glomerulathus</i>	58	3	0,2196	23,2	1,11	60	1,19	0,088	0,77	0,94	1,02	1,26
<i>Eriotheca gracilipes</i>	36	5	0,2985	14,4	0,69	100	1,98	0,119	1,04	0,87	1,24	0,66
<i>Erythroxylum suberosum</i>	200	5	0,7219	80	3,84	100	1,98	0,289	2,52	3,18	2,78	3,58
<i>Eschweilera nana</i>	23	5	0,2293	9,2	0,44	100	1,98	0,092	0,80	0,62	1,07	0,41
<i>Esenbeckia sp</i>	5	2	0,0151	2	0,1	40	0,79	0,006	0,05	0,07	0,31	0,09

NOME CIENTÍFICO	N	U	AB	DA	DR	FA	FR	DOA	DOR	IVC (%)	IVI (%)	PSR
<i>Eugenia bimarginata</i>	118	5	0,5795	47,2	2,26	100	1,98	0,232	2,02	2,14	2,09	2,41
<i>Eugenia dysenterica</i>	47	1	0,2237	18,8	0,9	20	0,4	0,089	0,78	0,84	0,69	0,93
<i>Eugenia punicifolia</i>	301	5	1,4795	120,4	5,78	100	1,98	0,592	5,16	5,47	4,3	6,06
<i>Hancornia speciosa</i>	9	5	0,0483	3,6	0,17	100	1,98	0,019	0,17	0,17	0,77	0,19
<i>Handroanthus ochraceus</i>	12	2	0,0779	4,8	0,23	40	0,79	0,031	0,27	0,25	0,43	0,27
<i>Himathantus obovatus</i>	23	5	0,0996	9,2	0,44	100	1,98	0,04	0,35	0,39	0,92	0,44
<i>Hymenaea stigonocarpa</i>	30	5	0,3783	12	0,58	100	1,98	0,151	1,32	0,95	1,29	0,45
<i>Kielmeyera coriacea</i>	6	2	0,0203	2,4	0,12	40	0,79	0,008	0,07	0,09	0,33	0,12
<i>Kielmeyera rubriflora</i>	5	1	0,0145	2	0,1	20	0,4	0,006	0,05	0,07	0,18	0,11
<i>Kielmeyera speciosa</i>	3	2	0,009	1,2	0,06	40	0,79	0,004	0,03	0,04	0,29	0,07
<i>Lafoensia pacari</i>	2	2	0,0084	0,8	0,04	40	0,79	0,003	0,03	0,03	0,29	0,03
<i>Machaerium acutifolium</i>	1	1	0,0026	0,4	0,02	20	0,4	0,001	0,01	0,01	0,14	0,02
<i>Machaerium opacum</i>	28	5	0,1688	11,2	0,54	100	1,98	0,068	0,59	0,56	1,03	0,46
<i>Miconia ferruginata</i>	383	5	1,3349	153,2	7,35	100	1,98	0,534	4,66	6	4,66	8,5
<i>Mimosa clausenii</i>	36	5	0,3597	14,4	0,69	100	1,98	0,144	1,26	0,97	1,31	0,57
morta	177	5	1,4121	70,8	3,4	100	1,98	0,565	4,93	4,16	3,43	2,95
<i>Mouriri pusa</i>	83	5	0,3534	33,2	1,59	100	1,98	0,141	1,23	1,41	1,6	1,81

NOME CIENTÍFICO	N	U	AB	DA	DR	FA	FR	DOA	DOR	IVC (%)	IVI (%)	PSR
<i>Myrcia bella</i>	77	5	0,2727	30,8	1,48	100	1,98	0,109	0,95	1,21	1,47	1,33
<i>Myrsine guianensis</i>	65	5	0,6301	26	1,25	100	1,98	0,252	2,20	1,72	1,81	0,9
<i>Ocotea sp 6</i>	7	2	0,0166	2,8	0,13	40	0,79	0,007	0,06	0,1	0,33	0,16
<i>Ouratea hexasperma</i>	421	5	1,9175	168,4	8,08	100	1,98	0,767	6,69	7,38	5,58	9,01
<i>Ouratea spectabilis</i>	64	3	0,253	25,6	1,23	60	1,19	0,101	0,88	1,06	1,1	0,99
<i>Palicourea rigida</i>	31	5	0,1019	12,4	0,59	100	1,98	0,041	0,36	0,48	0,98	0,52
<i>Piptocarpha rotundifolia</i>	3	1	0,0113	1,2	0,06	20	0,4	0,005	0,04	0,05	0,16	0,07
<i>Plenckia populnea</i>	3	1	0,0139	1,2	0,06	20	0,4	0,006	0,05	0,05	0,17	0,07
<i>Pouteria ramiflora</i>	718	5	3,2421	287,2	13,78	100	1,98	1,297	11,31	12,55	9,02	14,96
<i>Psidium myrsinoides</i>	1	1	0,0067	0,4	0,02	20	0,4	0,003	0,02	0,02	0,15	0,02
<i>Qualea dichotoma</i>	54	3	0,4627	21,6	1,04	60	1,19	0,185	1,61	1,33	1,28	0,84
<i>Qualea grandiflora</i>	137	5	1,3148	54,8	2,63	100	1,98	0,526	4,59	3,61	3,06	2,01
<i>Qualea multiflora</i>	2	1	0,0084	0,8	0,04	20	0,4	0,003	0,03	0,03	0,15	0,05
<i>Qualea parviflora</i>	1	1	0,0109	0,4	0,02	20	0,4	0,004	0,04	0,03	0,15	0
<i>Rhamnidium elaeocarpum</i>	3	2	0,011	1,2	0,06	40	0,79	0,004	0,04	0,05	0,3	0,07
<i>Roupala brasiliensis</i>	43	3	0,2351	17,2	0,83	60	1,19	0,094	0,82	0,82	0,94	0,82
<i>Rourea induta</i>	5	2	0,0726	2	0,1	40	0,79	0,029	0,25	0,17	0,38	0,09

NOME CIENTÍFICO	N	U	AB	DA	DR	FA	FR	DOA	DOR	IVC (%)	IVI (%)	PSR
<i>Salvertia convallariaedora</i>	5	3	0,0522	2	0,1	60	1,19	0,021	0,18	0,14	0,49	0,08
<i>Sclerobium paniculatum</i>	202	5	2,3338	80,8	3,88	100	1,98	0,934	8,14	6,01	4,67	1,77
<i>Simarouba versicolor</i>	2	1	0,0064	0,8	0,04	20	0,4	0,003	0,02	0,03	0,15	0,05
<i>Solanum</i> sp	3	1	0,0343	1,2	0,06	20	0,4	0,014	0,12	0,09	0,19	0,07
<i>Strychnos pseudoquina</i>	2	1	0,0213	0,8	0,04	20	0,4	0,009	0,07	0,06	0,17	0,03
<i>Stryphnodendron adstringens</i>	43	5	0,2486	17,2	0,83	100	1,98	0,099	0,87	0,85	1,22	0,81
<i>Styrax ferrugineus</i>	17	5	0,1417	6,8	0,33	100	1,98	0,057	0,49	0,41	0,93	0,33
<i>Vatairea macrocarpa</i>	2	2	0,0058	0,8	0,04	40	0,79	0,002	0,02	0,03	0,28	0,05
<i>Vochysia cinnamomea</i>	457	5	2,1158	182,8	8,77	100	1,98	0,846	7,38	8,08	6,04	9,48
<i>Vochysia tucanorum</i>	2	1	0,0214	0,8	0,04	20	0,4	0,009	0,07	0,06	0,17	0,03
<i>Xylopia aromatica</i>	1	1	0,0032	0,4	0,02	20	0,4	0,001	0,01	0,02	0,14	0,02
Total	5211	5	28,6604	2084,4	100	5060	100	11,464	100	100	100	100

Legenda: N = número de indivíduos; U = número de parcelas onde a espécie foi encontrada; AB = área basal; DA = densidade absoluta; DR = densidade relativa; FA = frequência absoluta; FR = frequência relativa; DoA = dominância absoluta; DoR = dominância relativa; IVC (%) = índice de valor de cobertura em porcentagem; IVI (%) = índice de valor de importância em porcentagem; PSR = posição sociológica relativa.

O índice de valor de importância (IVI) foi utilizado como parâmetro fitossociológico quantitativo de caracterização da estrutura horizontal da vegetação. Quando calculado em nível de espécie, aponta, de forma comparativa, para aquelas de maior expressão na comunidade ou de maior importância ecológica. As espécies com maior valor de IVI no módulo M8, contribuindo com cerca de 48% do total encontrado, foram: *Pouteria ramiflora*, *Vochysia cinnamomea*, *Ouratea hexasperma*, *Sclerolobium paniculatum*, *Miconia ferruginata*, *Eugenia puniceifolia*, *Qualea grandiflora*, *Emmotum nitens*, *Erythroxylum suberosum* e *Connarus suberosus*. A **Figura 3.6.4.3-86** ordena as principais espécies do módulo M8 pelo valor de IVI.



Figura 3.6.4.3-86 – Espécies botânicas mais representativas do módulo M8, em relação ao Índice de Valor de Importância (IVI).

A estrutura da vegetação do módulo M8, examinada em função das distribuições de frequência absoluta de indivíduos em diferentes classes de tamanho em diâmetro, apontou para uma elevada concentração de indivíduos nas classes iniciais. Nota-se ainda uma redução acentuada no número de indivíduos nas classes de diâmetro superiores (**Figura 3.6.4.3-87**). Nesse caso, a forma de “J invertido”, que retrata a situação normal verificada em vegetações estáveis, não foi observada no módulo M8, indicando a atuação de processos que parecem estar restringindo o recrutamento para as classes de tamanhos superiores e/ou atividades de exploração seletiva, com a perda de plantas de maior porte.

Análises pontuais geralmente apresentam pequeno poder de explicação para padrões de dinâmica de comunidades vegetais, sobretudo para o comportamento de populações específicas. Nesse sentido, a análise da estrutura de uma determinada vegetação pode revelar padrões variáveis ao longo de diferentes séries temporais. Enquanto a forma de “J invertido” possa indicar, em alguns casos, uma relativa estabilidade em nível de comunidade, o comportamento de algumas populações e sua resultante na dinâmica da comunidade só pode ser examinado em diferentes momentos.

Levantamentos futuros nas parcelas permanentes poderão criar ferramentas úteis para o esclarecimento dessas questões, incluindo padrões de variação espacial, considerando a extensão e a natureza linear do empreendimento.

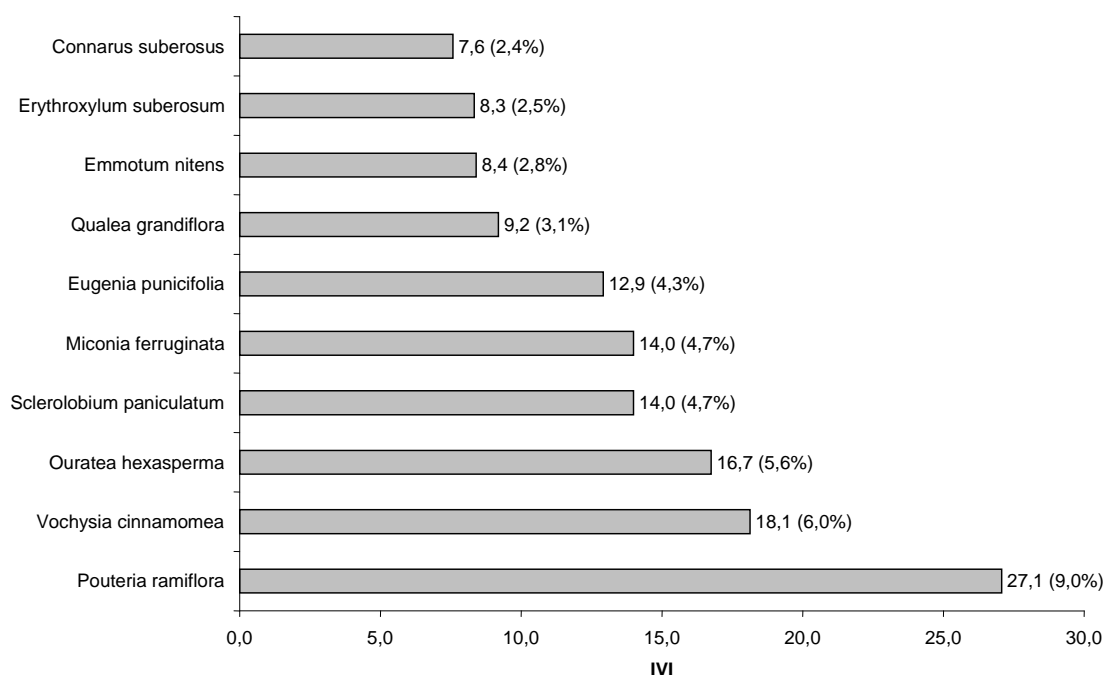

Figura 3.6.4.3-87 - Distribuição de frequência absoluta de indivíduos em relação a diferentes classes de diâmetro no módulo M8.

A análise dos valores de frequência absoluta de espécies nas 5 parcelas do módulo M8 demonstrou que 24% das espécies são encontradas em uma das parcelas e 18% em duas (**Figura 3.6.4.3-88**). No total, 42% das espécies se concentram nas classes de frequência mais baixas, indicando, assim, a existência de uma pequena heterogeneidade na distribuição do módulo M8. Por outro lado, 12% das espécies são encontradas na classe de 40 – 60% e 46,0% em 4 ou 5 parcelas, destacando-se ainda que 45% do total foi encontrado em todas. Somado a isso, o valor do Grau de Homogeneidade de Labouriau (H), de -1,02, reflete a grande representatividade das

espécies mais generalistas ou com distribuição mais ampla, portanto, forte homogeneidade no módulo como um todo.

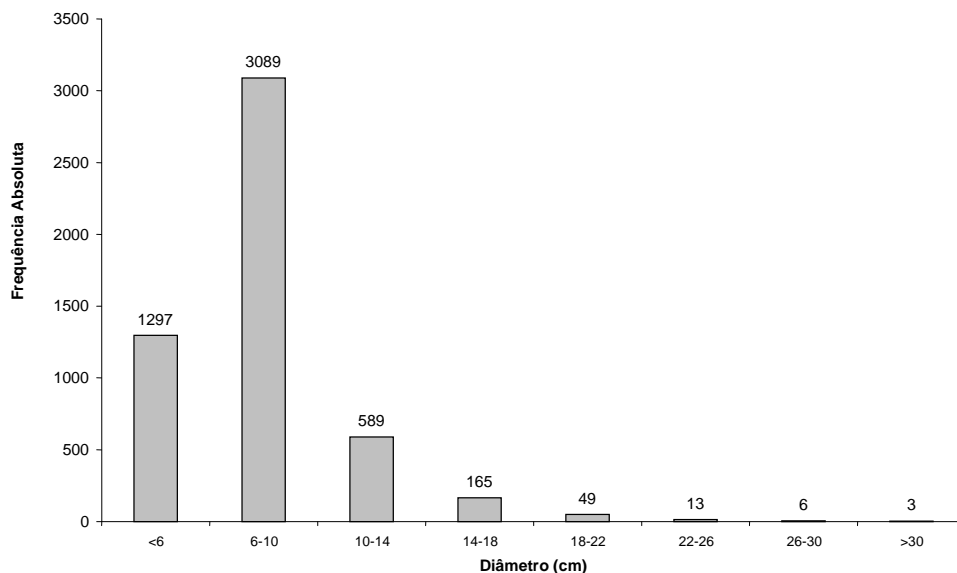

Figura 3.6.4.3-88 - Número de espécies encontradas por percentuais de parcelas amostradas no módulo M8. H = Grau de Homogeneidade de Labouriau.

A estrutura vertical da vegetação, examinada pelas distribuições de frequência individual por classe de altura das plantas arbóreas, apontou uma concentração maior de indivíduos nas classes iniciais, que agruparam 58% dos indivíduos amostrados (**Figura 3.6.4.3-89**). O estrato médio contribuiu com 31% do total, enquanto o estrato superior ficou com apenas 11%. Estes resultados apontam para uma concentração maior de indivíduos de menor porte ou em estágio de regeneração no módulo M8.

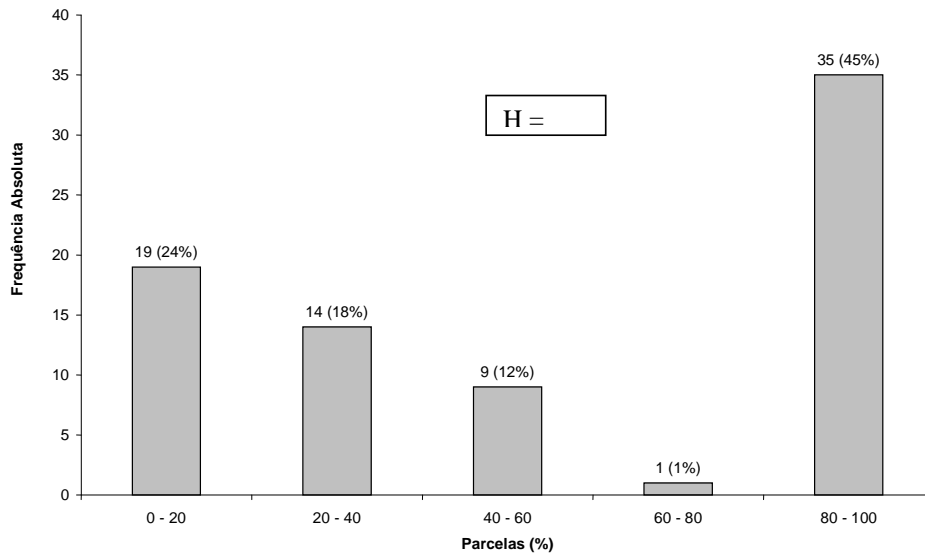

Figura 3.6.4.3-89 - Número de indivíduos do módulo M8 em diferentes classes de altura.

O **Quadro 3.6.4.3-40** apresenta os resultados para avaliação dos padrões de diversidade (Riqueza – R; índice de Shannon-Weaver – H') e Equabilidade (índice de equabilidade de Pielou – J) para cada uma das 5 parcelas do módulo M8, bem como para o módulo como um todo. Destaca ainda os valores médios para as parcelas, com os respectivos desvios-padrão.

Quadro 3.6.4.3-40 – Valores para os índices de diversidade e equabilidade para as parcelas construídas no Módulo M8

Parcela	N	R	H'	J
1	1180	46	2,80	0,73
2	749	56	3,30	0,82
3	924	55	3,38	0,84
4	1036	45	3,03	0,80
5	1322	51	3,19	0,81
Média ± DP	1.042 ± 222	51 ± 5	3,14 ± 0,23	0,80 ± 0,04
Geral	5.211	77	3,41	0,78

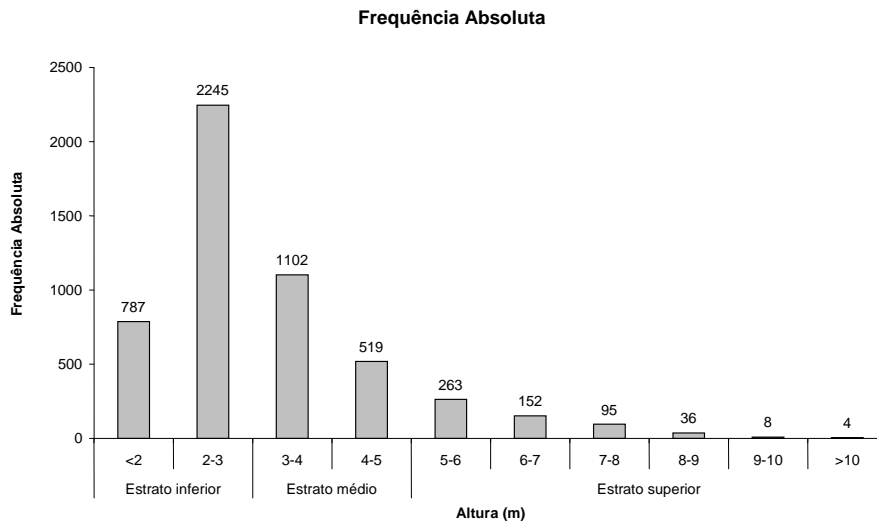
Legenda: N= Número de indivíduos amostrados; R= Riqueza de espécies amostradas; H'= Índice de diversidade de Shannon e J= Equabilidade de Pielou.

A riqueza de espécies variou de 46 a 56 entre as parcelas do módulo M8, sendo a média para o módulo de 51 ± 5 . Ao todo, foram encontradas 77 espécies neste módulo.

A diversidade medida pelo índice de *Shannon* variou entre 2,8 e 3,38nats/ind⁻¹ no módulo M8, apresentando valor médio de $3,14 \pm 0,23$ nats/ind⁻¹. Considerando o módulo como um todo, o valor de *H'* foi de 3,41nats/ind⁻¹.

Para o índice de equabilidade de Pielou, a variação dos valores encontrados nas parcelas foi de 0,73 a 0,84, sendo o valor médio de $0,80 \pm 0,04$. O valor geral para o módulo foi de 0,78.

e. Remanescentes Florestais

Os quantitativos referentes à Área de Influência Indireta do empreendimento, relacionados à cobertura natural, perfazem um montante de cerca de 7.020km², dos quais 25 contínuos apresentam mais que 5km² (37% ou 2.532km²) (**Quadro 3.6.4.3-41**).

Quadro 3.6.4.3-41 – Áreas de cobertura vegetal atravessadas pela AII da LT

LEGENDA	TIPOLOGIA	Área(ha)	Área (km ²)	%
A	Floresta Ombrófila Aberta+Densa	133.766,71	1.337,67	19,06
C	Floresta Estacional Decidual	7.034,56	70,35	1,00
F	Floresta Estacional Semidecidual	195.951,75	1.959,52	27,91
F+A	Floresta Estacional Semidecidual+Ombrófila Aberta	9.757,67	97,58	1,39
F+C	Floresta Estacional Semidecidual+Decidual	16.192,22	161,92	2,31
Fa	Floresta Aluvial	20.948,02	209,48	2,98
Pa	Formações Pioneiras com influência fluvial	2.736,66	27,37	0,39
Sa	Savana Arborizada (Campo Cerrado)	75.992,83	759,93	10,82
Sd	Savana Florestada (Cerradão)	85.583,91	855,84	12,20
Sa+Sd	Savana Arborizada+Savana Florestada	8.595,78	85,96	1,22
Sa+Sp	Savana Arborizada+Savana Parque	71.991,13	719,91	10,25
Sa+Sp+Ap	Savana Arborizada+Savana Parque+Pastagem	38.338,23	383,38	5,46
Sp	Savana Parque (Campo Sujo)	35.152,04	351,52	5,01
Total geral	–	702.041,51	7.020,43	100

Potencialmente, os trechos mais críticos são os que apresentam uma paisagem contínua de vegetação; entretanto, isso não significa que eles serão impactados, uma vez que estudos locais com maior grau de detalhamento estão previstos e fazem parte da rotina de implantação de uma linha de transmissão.

Dentre os municípios, ao longo do traçado da LT, os maiores contínuos presentes na All do empreendimento estão em: Porto Velho, Candeias do Jamari, Comodoro, Nova Lacerda, próximo às divisas dos municípios de Salto do Céu, Lambari d'Oeste e Barra do Bugres, Rosário d'Oeste, próximo às divisas dos municípios de Acorizal e Jangada, Cuiabá, próximo às divisas dos municípios de Cuiabá e Santo Antônio do Leveger, Pedra Preta, Caçu, próximo às divisas dos municípios de Ibitinga, Boa Esperança do Sul, Bocaina, Bariri e Itaju. Esta última parte se localiza na área prevista para o Eletrodo.

Com relação às fisionomias arbóreas, incluindo a Vegetação Secundária, os quantitativos referentes à All do empreendimento, relacionada à cobertura florestal, perfazem um montante de 5.289,07km² (**Quadro 3.6.4.3-42**), dos quais 17 contínuos apresentam mais que 5km² (37% ou 1.770km²).

Quadro 3.6.4.3-42 – Áreas de cobertura arbórea atravessadas pela All da LT

LEGENDA	TIPOLOGIA	Área(ha)	Área(km ²)	%
A	Floresta Ombrófila Aberta+Densa	133.766,71	1.337,67	25,29
C	Floresta Estacional Decidual	7.034,56	70,35	1,33
F	Floresta Estacional Semidecidual	195.951,75	1.959,52	37,05
F+A	Floresta Estacional Semidecidual+Ombrófila Aberta	9.757,67	97,58	3,06
F+C	Floresta Estacional Semidecidual+Decidual	16.192,22	161,92	1,84
Fa	Floresta Aluvial	20.948,02	209,48	3,96
Pa	Formações Pioneiras com influência fluvial	2.736,66	27,37	0,53
Sd	Savana Florestada (Cerradão)	85.583,91	855,84	16,18
Vs	Vegetação Secundária	56.934,17	569,34	10,76
Total geral	–	528.905,67	5.289,07	100

f. Extrativismo Vegetal

Durante o levantamento de campo, não pôde ser verificado, de modo inequívoco, o comportamento das comunidades relacionado à utilização da flora como elemento cultural, exceção às comunidades de origem indígena.

Em contrapartida, comportamentos individualizados que promovam o desmatamento, quer sejam eles de pecuaristas ou do agronegócio, mas que atingem grandes extensões de terras, fomentam o mercado madeireiro com esses “resíduos florestais” (madeira oriunda do desmatamento). Essa situação encontra-se particularmente evidente na região central de Rondônia.

A Convenção sobre Diversidade Biológica – CDB (BRASIL, 1998), no seu Artigo 10, alínea “c”, estimula “o uso tradicional dos recursos biológicos de acordo com as práticas culturais compatíveis com a conservação ou os requisitos do uso sustentável.” E na alínea “d” pede apoio “as populações locais para desenvolver e implementar ações de recuperação em áreas degradadas onde a diversidade biológica tenha sido reduzida.”

Nesse sentido, coadunando esforços, o estudo elenca no **Quadro 3.6.4.3-43** as principais espécies e sua utilização.

O comportamento das comunidades relacionado à utilização da flora como elemento cultural, são abordados nos itens **3.6.5.11, Dinâmica e Uso do Território e Outras Informações – AID/AII**, e **3.6.5.3, Uso e ocupação do solo no corredor de estudo**, deste EIA.

Quadro 3.6.4.3-43 – Usos potenciais das espécies

Binômio	Nome popular	Alim	Med	Orn	Mad	Uso Dif
<i>Abarema jupunba</i>	fava-amargosa		X		X	
<i>Acrocomia aculeata</i>	macaúba		X			X
<i>Agonandra brasiliensis</i>	marfim			X		
<i>Alchornea triplinervia</i>	tapiá	X	X			
<i>Alibertia edulis</i>	apuruí		X			X
<i>Amaioua guianensis</i>	canela-de-veado	X	X		X	
<i>Anacardium giganteum</i>	cajuí	X				X
<i>Anacardium spruceanum</i>	caju-assu	X			X	
<i>Anadenanthera falcata</i>	angico-preto		X			
<i>Anadenanthera peregrina</i>	angico	X	X			
<i>Annona coriacea</i>	araticum		X	X		X
<i>Annona coriacea</i>	araticum		X	X		X
<i>Annonaceae sp 1</i>	ata					X
<i>Annonaceae sp 2</i>	ata					X
<i>Annonaceae sp 3</i>	ata					X
<i>Aparisthium cordatum</i>	folha-de-bolo	X				
<i>Apeiba tibourbou</i>	malva-peluda		X			
<i>Aspidosperma parvifolium</i>	amarelão	X				
<i>Aspidosperma spruceanum</i>	araracanga	X	X		X	
<i>Aspidosperma subincanum</i>	peroba-vermelha	X	X			
<i>Astrocaryum aculeatum</i>	tucumã		X			X
<i>Astrocaryum vulgare</i>	tucumã		X	X		X
<i>Attalea maripa</i>	inajá		X		X	X
<i>Balizia pedicellaris</i>	juerana-branca		X			
<i>Bellucia grossularioides</i>	goiaba-de-anta					X
<i>Bertholletia excelsa</i>	castanha-do-pará	X				X
<i>Bixa arborea</i>	urucu-arbóreo	X	X		X	
<i>Brosimum guianense</i>	inharé-mole	X				

Binômio	Nome popular	Alim	Med	Orn	Mad	Uso Dif
<i>Buchenavia tomentosa</i>	boca-boia		X			X
<i>Byrsonima coccolobifolia</i>	murici-liso					X
<i>Byrsonima pachyphylla</i>	murici					X
<i>Byrsonima sericea</i>	murici-azedo					X
<i>Byrsonima verbascifolia</i>	murici-graúdo					X
<i>Callisthene fasciculata</i>	boizinho	X			X	
<i>Caryocar brasiliense</i>	pequi	X		X		X
<i>Caryocar glabrum</i>	piquiá					X
<i>Casearia sylvestris</i>	espeteiro			X		
<i>Cedrela fissilis</i>	cedro-branco	X				
<i>Cedrelinga cateniformis</i>	cedromara	X	X			
<i>Ceiba pentandra</i>	sumaúma		X			
<i>Cenostigma macrophyllum</i>	pitaíca		X		X	
<i>Cheiloclinium cognatum</i>	chichuá			X		
<i>Chrysophyllum marginatum</i>	bacubixá	X				
<i>Clarisia racemosa</i>	quariúba	X	X			
<i>Connarus suberosus</i>	para-tudo					X
<i>Copaifera langsdorffii</i>	copaíba	X		X		
<i>Couepia grandiflora</i>	oiti-do-cerrado	X			X	X
<i>Croton lanjouwensis</i>	dima		X			
<i>Croton urucurana</i>	sangra-d'água			X		
<i>Cybistax antisiphilitica</i>	ipê-batata			X		
<i>Dalbergia miscolobium</i>	caviúna-do-cerrado	X				
<i>Dialium guianense</i>	tamarina	X				
<i>Diospyros hispida</i>	fruto-de-urubu		X			X
<i>Diploptropis purpurea</i>	sucupira-preta	X	X			
<i>Dipteryx alata</i>	baru					X
<i>Diptychandra aurantica</i>	poroquinha	X			X	
<i>Ecclinusa ramiflora</i>	abiurana-abiu					X
<i>Endopleura uchi</i>	uxi 3					X
<i>Enterolobium gummiferum</i>	tento	X	X			
<i>Eriotheca pentaphylla</i>	imbiçu					X
<i>Erismia uncinatum</i>	quaruba	X	X		X	
<i>Erythroxylum deciduum</i>	arco-de-pipa		X			
<i>Eugenia aurata</i>	araçá-do-mato					X
<i>Eugenia dysenterica</i>	cagaita	X		X		
<i>Euterpe precatoria</i>	açaí-solteiro				X	X
<i>Ficus gomelleira</i>	apuí-graúdo		X		X	
<i>Ficus sp 2</i>	apuí-branco		X		X	
<i>Garcinia brasiliensis</i>	bacuri					X
<i>Genipa americana</i>	jenipapo	X	X			X
<i>Guapira opposita</i>	maria-mole		X			
<i>Guarea guidonia</i>	carrapeta		X			
<i>Hancornia speciosa</i>	mangaba		X	X		X
<i>Handroanthus ochraceus</i>	ipê-amarelo-do-cerrado	X			X	
<i>Helicostylis tomentosa</i>	amora-da-mata			X		
<i>Heteropterys krapovickasii</i>	murici-miúdo			X	X	
<i>Himatanthus sucuuba</i>	sucuúba	X	X	X		

Binômio	Nome popular	Alim	Med	Orn	Mad	Uso Dif
<i>Hirtella ciliata</i>	casca-mole					X
<i>Humiria balsamifera</i>	uxi		X			X
<i>Hymenaea stigonocarpa</i>	jatobá-do-cerrado	X		X		X
<i>Ilex</i> sp 1	congonha		X			X
<i>Inga marginata</i>	ingá-feijão		X		X	X
<i>Jacaranda brasiliana</i>	jacarandá-boca-de-sapo		X		X	
<i>Jacaranda copaia</i>	marupá		X			
<i>Jacaranda cuspidifolia</i>	caroba			X		
<i>Kielmeyera speciosa</i>	pau-santo			X		
<i>Licania humilis</i>	rapadura					X
<i>Licaria chrysophylla</i>	sassafrás-do-pará			X		
<i>Luehea candicans</i>	açoita-cavalo			X		
<i>Luehea divaricata</i>	açoita-cavalo	X	X			
<i>Luehea grandiflora</i>	malva-vermelha			X		
<i>Luehea paniculata</i>	açoita-cavalo 2			X		
<i>Mabea fistulifera</i>	seringá				X	
<i>Machaerium acutifolium</i>	jacarandá-do-cerrado		X			
<i>Machaerium brasiliense</i>	feijãozinho		X			
<i>Magonia pubescens</i>	tingui		X			
<i>Maprounea guianensis</i>	canjiquinha		X	X		
<i>Maquira sclerophylla</i>	muiratinga	X				
<i>Margaritaria nobilis</i>	figueirinha		X			
<i>Matayba elaeagnoides</i>	camboatá-liso		X			
<i>Mauritia flexuosa</i>	buriti					X
<i>Mezilaurus itauba</i>	itaúba	X				
<i>Miconia cinnamomifolia</i>	jacatirão	X			X	
<i>Minuartia guianensis</i>	quariquara		X			
<i>Mollia lepidota</i>	sururu		X			
<i>Myrocarpus frondosus</i>	bálsamo	X		X		
<i>Myrtaceae</i> sp 5	araçá					X
<i>Naucleopsis glabra</i>	mururé					X
<i>Ocotea puberula</i>	canela-parda	X	X			
<i>Oenocarpus bacaba</i>	bacaba			X		X
<i>Oenocarpus bataua</i>	patauá			X		X
<i>Oenocarpus distichus</i>	bacaba		X		X	X
<i>Orbignya phalerata</i>	babaçu		X			X
<i>Pachira aquatica</i>	munguba		X			X
<i>Peltogyne confertifolia</i>	jatobá-roxo	X				
<i>Pera glabrata</i>	pera		X			
<i>Plenckia populnea</i>	marmelo-do-cerrado	X			X	
<i>Pouteria caimito</i>	abiu	X				X
<i>Pouteria hispida</i>	abiu					X
<i>Pouteria macrophylla</i>	abiurana-maçã					X
<i>Pouteria ramiflora</i>	maçaranduba					X
<i>Pouteria</i> sp 8	abiurana-de-leite					X
<i>Pouteria torta</i>	curriola					X
<i>Pouteria venosa</i>	abiurana-branca					X
<i>Protium apiculatum</i>	breu-amarelo		X		X	

Binômio	Nome popular	Alim	Med	Orn	Mad	Uso Dif
<i>Protium hebetatum</i>	breu-manga		X		X	
<i>Protium heptaphyllum</i>	breu 2		X	X		
<i>Protium pilosissimum</i>	breu-miúdo		X	X		
<i>Protium sp 1</i>	breu		X	X		
<i>Protium sp 2</i>	breu-branco		X	X		
<i>Pseudobombax longiflorum</i>	munguba				X	
<i>Psidium guineense</i>	araçá-goiaba					X
<i>Pterocarpus officinalis</i>	pau-sangue-preto	X	X			
<i>Qualea paraensis</i>	mandioqueira	X	X			
<i>Roupala montana</i>	carne-de-vaca		X			
<i>Rubiaceae sp 1</i>	casca-doce		X			
<i>Samanea saman</i>	bordão-de-velho		X	X		
<i>Sclerolobium paniculatum</i>	carvoeiro	X				
<i>Senna multijuga</i>	canafístula		X		X	
<i>Siparuna decipiens</i>	capitiú-grande			X		
<i>Sorocea bonplandii</i>	soroça	X				
<i>Sorocea guilleminiana</i>	fura-olho			X		
<i>Sterculia apetala</i>	chichá 2		X			
<i>Sterculia striata</i>	chichá		X			
<i>Stryphnodendron adstringens</i>	barbatimão			X		
<i>Styrax ferrugineus</i>	benjoeiro 2		X	X		
<i>Symphonia globulifera</i>	guanandi	X	X	X		
<i>Tabebuia ochracea</i>	pau-d'arco-do-campo	X	X		X	
<i>Tachigali rubinosa</i>	tachi	X				
<i>Talisia esculenta</i>	pitomba					X
<i>Tapirira guianensis</i>	pau-pombo	X	X			
<i>Terminalia brasiliensis</i>	tanimbuca	X	X			
<i>Theobroma subincanum</i>	cupuí	X	X			X
<i>Trattinnickia burseraefolia</i>	breu-casca-grossa		X	X		
<i>Trattinnickia sp 2</i>	breu-três-folhas		X	X		
<i>Trichilia pallida</i>	catiguá	X	X			
<i>Vatairea macrocarpa</i>	amargoso			X		
<i>Vernonia polyanthus</i>	assa-peixe			X		
<i>Vitex cymosa</i>	tabuarana		X			X
<i>Vochysia bifalcata</i>	quaruba-amarela 2	X			X	
<i>Vochysia divergens</i>	cambará	X	X	X	X	
<i>Vochysia hankeana</i>	quaruba-amarela				X	
<i>Xylopia aromatica</i>	pindaíba		X			
<i>Xylopia brasiliensis</i>	pindaíba	X	X			
<i>Xylopia emarginata</i>	pindaíbuna		X			
<i>Xylopia frutescens</i>	vassourinha-branca		X			
<i>Zanthoxylum rhoifolium</i>	limãozinho		X			
<i>Zeyheria tuberculosa</i>	ipê-felpudo	X	X			

Legenda: Alim – alimentação; Med – medicinal; Orn – ornamental; Mad – madeireiro; Uso Dif – uso difuso; Outros Usos – p.ex., produção de papel, lenha, carvão, etc.

g. Espécies da Flora Objeto de Resgate

Poderão ser objeto de resgate as espécies relacionadas no **tópico 3.6.4.3.c, “Listas de Espécies”** deste relatório, classificadas com algum *status* de conservação na IUCN (2008), na Instrução Normativa IN 06/2008 (BRASIL, 2008), nas listas estaduais — Deliberação COPAM-MG nº 367, de 15 de dezembro de 2008, para Minas Gerais e Resolução SMA-SP 48, de 21 de setembro de 2004, para São Paulo. Para Rondônia, Mato Grosso e Goiás não foram encontradas listagens específicas.

Com o propósito de fornecer informações espaciais e temporais, os dados sobre frutificação foram tabulados de modo a fornecer um calendário anual. Essa informação torna-se o ponto de partida para o Programa de Conservação da Flora e da Fauna. Cabe destacar as espécies ameaçadas com algum *status* de proteção.

Para o levantamento do comportamento fenológico das espécies, foi realizada uma busca através do *site* Google (<http://www.google.com.br>), filtrada pelas palavras-chave “fenologia”, “floração” e “frutificação”, além de consulta a bibliografias específicas para cada uma das 860 espécies presentes na listagem geral. Essa busca e a pesquisa resultaram em informações fenológicas para 265 espécies (31%) relacionadas à área do projeto.

As informações sobre a síndrome de dispersão foram descritas em função do comportamento majoritário para as famílias botânicas, e sua determinação foi realizada, na maior parte dos casos, com base em bibliografia específica.

As maiores frequências observadas referem-se às espécies com síndrome de dispersão zoocórica, haja vista os módulos terem sido instalados em áreas florestadas. Essa predominância já era esperada em face da própria dinâmica do ambiente florestal, que se caracteriza por extensas áreas de cobertura arbórea cuja dispersão por animais é a que apresenta maior eficácia.

A seguir, são apresentados os **Quadros 3.6.4.3-44 a 3.6.4.3-51** que listam as espécies de interesse conservacionista, encontradas em cada módulo, com seu respectivo calendário anual e síndrome de dispersão, quando disponível.

Logo após, é apresentado um conjunto de fotos associadas aos trabalhos executados (**Fotos 3.6.4.3-1 a 3.6.4.3-30**).

Quadro 3.6.4.3-44– Espécies de Interesse Conservacionista, com calendário fenológico (floração e frutificação) e síndrome de dispersão –
Módulo MN1

Binômio	Status	Jan	Fev	Mar	Abr	Mai	Jun	Jul	Ago	Set	Out	Nov	Dez	Síndrome
<i>Bertholletia excelsa</i>	Vulnerável	X	X	X									X	zoocoria
<i>Couratari guianensis</i>	Vulnerável													
<i>Couratari longipedicellata</i>	Vulnerável													
<i>Couratari tauari</i>	Vulnerável													
<i>Eschweilera atropetiolata</i>	Baixo Risco													zoocoria
<i>Eschweilera carinata</i>	Vulnerável													
<i>Eschweilera rhododendrifolia</i>	Vulnerável													
<i>Helicostylis tomentosa</i>	Baixo Risco	X	X	X										zoocoria
<i>Inga bicoloriflora</i>	Vulnerável													zoocoria
<i>Inga suberosa</i>	Em Perigo													zoocoria
<i>Mezilaurus itauba</i>	Vulnerável							X	X					ornitocoria
<i>Micropholis casiquiarensis</i>	Baixo Risco			X										zoocoria
<i>Micropholis williamii</i>	Baixo Risco							X	X	X	X	X	X	zoocoria
<i>Minuartia guianensis</i>	Baixo Risco							X	X					zoocoria
<i>Ocotea tabacifolia</i>	Vulnerável													zoocoria
<i>Pouteria minima</i>	Em Perigo							X	X	X	X	X	X	zoocoria
<i>Pouteria pallens</i>	Criticamente em Perigo	X	X										X	zoocoria
<i>Pouteria petiolata</i>	Vulnerável													zoocoria
<i>Pouteria vernicosa</i>	Vulnerável							X						zoocoria
<i>Tabernaemontana muricata</i>	Em Perigo													
<i>Zeyheria tuberculosa</i>	Vulnerável							X	X	X				anemocoria

Quadro 3.6.4.3-45 – Espécies de Interesse Conservacionista, com calendário fenológico (floração e frutificação) e síndrome de dispersão –
Módulo M2

Binômio	Descrição	Jan	Fev	Mar	Abr	Mai	Jun	Jul	Ago	Set	Out	Nov	Dez	Síndrome
<i>Aspidosperma nobile</i>	Criticamente em Perigo													
<i>Helicostylis tomentosa</i>	Baixo Risco	X	X	X										zoocoria
<i>Mezilaurus itauba</i>	Vulnerável							X	X					ornitocoria
<i>Minuartia guianensis</i>	Baixo Risco							X	X					zoocoria
<i>Pouteria minima</i>	Em Perigo							X	X	X	X	X	X	zoocoria

Quadro 3.6.4.3-46 – Espécies de Interesse Conservacionista, com calendário fenológico (floração e frutificação) e síndrome de dispersão –
Módulo M3

Binômio	Descrição	Jan	Fev	Mar	Abr	Mai	Jun	Jul	Ago	Set	Out	Nov	Dez	Síndrome
<i>Apuleia leiocarpa</i>	Em Perigo	X	X											anemocoria
<i>Aspidosperma spruceanum</i>	Criticamente em Perigo								X	X				anemocoria
<i>Cedrela fissilis</i>	Em Perigo							X	X					anemocoria
<i>Helicostylis tomentosa</i>	Baixo Risco	X	X	X										zoocoria
<i>Hirtella racemosa</i>	Em Perigo													
<i>Mauritia flexuosa</i>	Em Perigo													
<i>Mezilaurus itauba</i>	Vulnerável							X	X					ornitocoria
<i>Ocotea aciphylla</i>	Baixo Risco													
<i>Ocotea puberula</i>	Baixo Risco											X	X	ornitocoria
<i>Zeyheria tuberculosa</i>	Vulnerável							X	X	X				anemocoria

Quadro 3.6.4.3-47 – Espécies de Interesse Conservacionista, com calendário fenológico (floração e frutificação) e síndrome de dispersão –

Módulo M4

Binômio	Descrição	Jan	Fev	Mar	Abr	Mai	Jun	Jul	Ago	Set	Out	Nov	Dez	Síndrome
<i>Aspidosperma polyneuron</i>	Em Perigo								X	X				anemocoria
<i>Astronium fraxinifolium</i>	Dados Deficientes										X	X		anemocoria
<i>Dipteryx alata</i>	Vulnerável									X	X			zooecoria
<i>Magonia pubescens</i>	Em Perigo								X	X				anemocoria

Quadro 3.6.4.3-48 – Espécies de Interesse Conservacionista, com calendário fenológico (floração e frutificação) e síndrome de dispersão –

Módulo M5

Binômio	Descrição	Jan	Fev	Mar	Abr	Mai	Jun	Jul	Ago	Set	Out	Nov	Dez	Síndrome
<i>Apuleia leiocarpa</i>	Em Perigo	X	X											anemocoria
<i>Aspidosperma macrocarpon</i>	Vulnerável								X	X				anemocoria
<i>Astronium fraxinifolium</i>	Dados Deficientes										X	X		anemocoria

Quadro 3.6.4.3-49 – Espécies de Interesse Conservacionista, com calendário fenológico (floração e frutificação) e síndrome de dispersão –

Módulo M6

Binômio	Descrição	Jan	Fev	Mar	Abr	Mai	Jun	Jul	Ago	Set	Out	Nov	Dez	Síndrome
<i>Aspidosperma macrocarpon</i>	Vulnerável								X	X				anemocoria
<i>Astronium fraxinifolium</i>	Dados Deficientes										X	X		anemocoria
<i>Dilodendron bipinnatum</i>	Vulnerável									X	X	X		zooecoria
<i>Dipteryx alata</i>	Vulnerável									X	X			zooecoria
<i>Lafoensia pacari</i>	Baixo Risco				X	X	X							anemocoria
<i>Magonia pubescens</i>	Em Perigo								X	X				anemocoria
<i>Myracrodruon urundeuva</i>	Vulnerável									X	X			anemocoria

Quadro 3.6.4.3-50 – Espécies de Interesse Conservacionista, com calendário fenológico (floração e frutificação) e síndrome de dispersão –
Módulo M7

Binômio	Descrição	Jan	Fev	Mar	Abr	Mai	Jun	Jul	Ago	Set	Out	Nov	Dez	Síndrome
<i>Apuleia leiocarpa</i>	Em Perigo	X	X											anemocoria
<i>Cedrela fissilis</i>	Em Perigo							X	X					anemocoria
<i>Lafoensia pacari</i>	Baixo Risco				X	X	X							anemocoria
<i>Mezilaurus itauba</i>	Vulnerável							X	X					ornitocoria
<i>Minuartia guianensis</i>	Baixo Risco							X	X					zoocoria
<i>Myrocarpus frondosus</i>	Dados Deficientes													anemocoria
<i>Sorocea guilleminiana</i>	Vulnerável									X	X			zoocoria

Quadro 3.6.4.3-51 – Espécies de Interesse Conservacionista, com calendário fenológico (floração e frutificação) e síndrome de dispersão –
Módulo M8

Binômio	Descrição	Jan	Fev	Mar	Abr	Mai	Jun	Jul	Ago	Set	Out	Nov	Dez	Síndrome
<i>Aspidosperma macrocarpon</i>	Vulnerável								X	X				anemocoria
<i>Bowdichia virgilioides</i>	Vulnerável													anemocoria
<i>Lafoensia pacari</i>	Baixo Risco				X	X	X							anemocoria



Foto 3.6.4.3-1 – Vista do contínuo de Floresta Estacional Semidecidual (**F1**), no município de Chupinguaia (RO). Coordenadas 20L 727.523 / 8.605.616 (data do registro 04/nov/2009).

Foto 3.6.4.3-2 – Vista aérea da área de Vegetação Secundária no ponto **F2**, município de Candeias do Jamari (RO). Coordenadas 20L 443.624 / 8.970.469 (data do registro 05/nov/2009).



Foto 3.6.4.3-3 – Vista aérea do local destinado à SE Porto Velho (**F3**). Área de Floresta Ombrófila Aberta e Densa, com cobertura predominante de pastagens não manejadas. Coordenadas 20L 395.305E / 9.014.244N (data do registro 05/nov/2009).



Foto 3.6.4.3-4 – Aspecto do interior do fragmento adjacente à área da futura SE Porto Velho (F3). Coordenadas 20L 395.305E / 9.014.244N (data do registro 24/jan/2010).

Foto 3.6.4.3-5 – Fragmento de área de Florestas Ombrófilas Aberta e Densa, adjacente à área do Eletrodo Porto Velho (F4). Coordenadas 20L 407.504E / 8.996.775N (data do registro 24/jan/2010).



Foto 3.6.4.3-6 – Aspecto do interior do contínuo de área de Florestas Ombrófilas Aberta e Densa na área do ponto F5, em Candeias do Jamari (RO). Coordenadas 20L 424.163 / 8.999.860 (data do registro 21/jan/2010).



Foto 3.6.4.3-7 – Vista aérea da área do ponto **F6**, no município de Cuiabá (MT). Mosaico de Savana Arborizada e Savana Parque. Coordenadas 21L 604.933 / 8.290.414 (data do registro 06/Nov/2009).

Foto 3.6.4.3-8 – Vista aérea da área de Savana Arborizada no ponto **F7**, no município de Cuiabá (MT). Coordenadas 21L 587.905 / 8.306.465 (data do registro 06/Nov/2009).



Foto 3.6.4.3-9 – Visão geral da várzea do rio Jacaré-pepira no ponto **F9**, município de Bocaina (SP). Área de Formações Pioneiras. Coordenadas 22K 750.517E / 7.563.052N (data do registro 26/jan/2009).



Foto 3.6.4.3-10 – Visão geral da área do ponto **F10**, município de Tabatinga (SP). Região de Savana Florestada (Cerradão). Coordenadas 22K 755.713E / 7.599.241N (data do registro 26/jan/2009).

Foto 3.6.4.3-11 – Vista aérea da área da futura SE de Araraquara (**F11**). Área predominantemente agrícola (cana-de-açúcar e citricultura). Coordenadas 22K 774.006E / 7.582.711N (data do registro 07/nov/2009).



Foto 3.6.4.3-12 – Vista aérea do fragmento do ponto **F13**, no município de Caçu (GO). Fragmento de Savana Florestada (Cerradão). Coordenadas 22K 465.950 / 7.942.842 (data do registro 03/Nov/2009).



Foto 3.6.4.3-13 – Vista aérea do fragmento de Savana Florestada (Cerradão), no ponto **F14**, no município de Caçu (GO). Coordenadas 22K 458.870 / 7.948.181 (data do registro, 06/Nov/2009).

Foto 3.6.4.3-14 – Vista aérea da área do fragmento **F15** (Savana Florestada – Cerradão), no município de Jataí (GO). Coordenadas 22K 435.570 / 7.966.242 (data do registro 06/Nov/2009).



Foto 3.6.4.3-15 – Vista aérea do fragmento de Savana Arborizada (Campo Cerrado), no ponto **F17**, município de Serranópolis (GO). Coordenadas 22K 360.609 / 8.020.567 (data do registro 03/Nov/2009).



Foto 3.6.4.3-16 – Vista aérea do fragmento de Savana Arborizada (Campo Cerrado), no ponto **F20**, município de Alto Araguaia (MT). Coordenadas 22K 240.972 / 8.090.670 (data do registro 04/nov/2009).

Foto 3.6.4.3-17 – Início do Módulo **MN1** / Parcela 1 – Detalhe da cobertura graminoide já próximo ao fragmento de Floresta Ombrófila Aberta+Densa. Coordenadas 20L 403.477E / 9.006.620N (data do registro 20/jan/2010).



Foto 3.6.4.3-18 – Módulo **MN1** / Parcela 3 – Detalhe do interior do fragmento amostrado. Coordenadas 20L 404.518E / 9.009.605N (data do registro 21/jan/2010).



Foto 3.6.4.3-19 –
Aspecto geral do interior da área próxima da Parcela 2 do Módulo **M2** – Floresta Estacional Semidecidual+Ombrófila Aberta. Coordenadas 20L 695.771E / 8.643.150N (data do registro 18/jan/2010).

Foto 3.6.4.3-20 –
Aspecto do interior mata na Parcela 2 do Módulo **M3**. Neste módulo, predomina a cobertura de Floresta Estacional Semidecidual. Coordenadas 20L 784.328E / 8.482.258N (data do registro 05/12/2009).



Foto 3.6.4.3-21 – Vista de trecho alagado ao lado da Parcela 2 do Módulo **M3**, mostrando indivíduos de buriti (*Mauritia flexuosa*). Coordenadas 20L 784.328E / 8.482.258N (data do registro 05/dez/2009).



Foto 3.6.4.3-22 – Vista geral do início do Módulo **M4**, onde predomina a Floresta Estacional Semidecidual.

Coordenadas 21L
218.421E / 8.339.656N
(data do registro
21/nov/2009).

Foto 3.6.4.3-23 – Detalhe da serrapilheira na área do Módulo **M4**.

Coordenadas 21L
218.421E / 8.339.656N
(data do registro
21/nov/2009).



Foto 3.6.4.3-24 – Vista aérea do Módulo **M5**, em região de Savana Florestada. Coordenadas 21L 420.012E / 8.321.363N (data do registro 04/nov/2009).



Foto 3.6.4.3-25 – Vista geral da Parcela 3 do Módulo **MN6**. Neste módulo, a cobertura é composta por uma associação de Savana Arborizada, Savana Parque e Pastagem. Coordenadas 21L 538.647E / 8.327.535N (data do registro 14/jan/2010).

Foto 3.6.4.3-26 – Detalhe do tapete gramínoide na Parcela 3 do Módulo **MN6**. Coordenadas 21L 538.647E / 8.327.535N (data do registro 14/jan/2010).



Foto 3.6.4.3-27 – Vista geral da Parcela 3 do Módulo **MN7**, onde predomina a Floresta Estacional Decidual. Coordenadas 21L 669.255E / 8.248.207N (data do registro 19/jan/2010).



Foto 3.6.4.3-28 – Detalhe da regeneração e sub-bosque na Parcela 3 do Módulo **MN7**.

Coordenadas 21L
669.255E / 8.248.207N
(data do registro
19/jan/2010).

Foto 3.6.4.29 Vista geral da Parcela 1 do Módulo **M8**, no município de Alto Araguaia. No módulo, predomina a cobertura de Savana Arborizada. Coordenadas 22K 253.986E / 8.079.023N (data do registro 09/dez/2009).



Foto 3.6.4-30 Detalhe da vegetação na Parcela 1, Módulo **M8**. Coordenadas 22K 253.986E / 8.079.023N (data do registro 09/dez/2009).

3.6.4.3.2 Inventário Florestal

Conforme acertado em reuniões com a DILIC/IBAMA, os estudos relacionados ao Inventário Florestal, com o detalhamento da caracterização da vegetação a ser suprimida, na faixa de serviço da futura LT, serão apresentados posteriormente à emissão da Licença Prévia, subsidiando a Solicitação de Autorização de Supressão de Vegetação, bem como o detalhamento do Programa de Supressão Vegetal.

O mapeamento e a quantificação das áreas com vegetação arbórea serão realizados, nos Perfis e Plantas, na escala original 1:500 (V) e 1:5.000 (H). As ações deverão ser pautadas no que recomenda o Plano de Trabalho do Meio Biótico aprovado pela DILIC/IBAMA.

a. Interferências com Áreas de Preservação Permanente (APP)

Serão apresentadas as áreas de vegetação nativa a serem interceptadas pelo empreendimento discriminando-se aquelas em Área de Preservação Permanente (APP) e fora de Área de Preservação Permanente (fora de APP), conforme legislação vigente.

Cabe ressaltar que no **Subitem 3.6.4.2.b** deste EIA, apresenta-se, preliminarmente, um quantitativo das interferências com as APPs para a AID do empreendimento.

b. Identificar áreas de apoio à obra

Serão descritas, no documento específico de Inventário Florestal, as informações relacionadas às áreas de empréstimo, bota-foras, canteiros de obras, bem como caminhos e acessos de serviço e demais estruturas a serem implantadas para a execução da obra.

c. Mapear as áreas de vegetação a ser suprimida

Serão mapeadas as áreas com cobertura vegetal nativa a ser suprimida, segundo fitofisionomia a que pertencem. A caracterização do nível de degradação dos fragmentos dessa vegetação será apresentada com base nos pontos a serem amostrados.

d. Uso do Material Lenhoso

Conforme solicitado, serão apresentados os usos potenciais do material lenhoso a ser produzido durante a supressão vegetal.

e. Quantificar a área a ser desmatada e sua localização

O quantitativo das áreas passíveis de supressão considerando APP e não APPs, faixa de serviço, área de torres e acessos serão obtidos por intermédio do mapeamento e pela quantificação realizadas nos Perfis e Plantas da LT.

f. Registros de Anotações de Responsabilidade Técnica (ARTs)

No documento de Inventário Florestal, serão apresentadas as Anotações de Responsabilidade Técnica (ARTs) dos profissionais responsáveis pela execução do inventário florestal e pela sua elaboração.

g. Relatório Fotográfico

O registro fotográfico das áreas de tipologias amostradas, devidamente localizadas por meio de coordenadas, será apresentado quando da realização do citado documento.

h. Apresentar todas as informações, unidades amostrais e cálculos referentes aos dados levantados

Todos os dados levantados serão descritos por meio de caracterização, quadros, figuras e planilhas.

3.6.4.4 FAUNA

a. Autorização de Captura, Coleta e Transporte de Fauna Silvestre

Conforme mencionado no **Subitem 3.6.4.1**, os procedimentos metodológicos foram baseados no Plano de Trabalho do Meio Biótico recomendado pelo DILIC/COEND – Coordenação de Energia Nuclear e Dutos por meio do Ofício 373/2009 – COEND/CGENE/DILIC/IBAMA. A partir desse documento, foram encaminhadas à Coordenação Geral de Autorização de Uso e Gestão de Fauna e Recursos Pesqueiros – CGFAP/DBFLO/IBAMA as solicitações de Licenças de Captura, Coleta e Transporte de Animais Silvestres para os grupos da Mastofauna de pequeno porte (marsupiais, roedores e morcegos), Herpetofauna, Avifauna, Lepidópteros e Ictiofauna.

Em 06 de novembro de 2009, foi emitida a Licença nº 243/2009 (Processo 02001.9643/2009-81) para Captura, Coleta e Transporte de Material Biológico (Animais Silvestres), com validade até 06/11/2010, referente aos grupos de vertebrados terrestres e lepidópteros nos Estados de Rondônia, Mato Grosso e Goiás.

Em 11 de novembro de 2009, foi emitida a Licença nº 252/2009 (Processo 02001.009542/ 2009-18) para Captura, Coleta e Transporte de Material Biológico (Ictiofauna) com validade dessa data até 11 de julho de 2010, referente ao grupo da ictiofauna em áreas de várzea nos Estados de Rondônia, Mato Grosso, Goiás, Minas Gerais e São Paulo. Essa Licença foi substituída pela Licença 002/2010, emitida em 04 de janeiro de 2010, para a inclusão de mais um profissional na equipe de ictiofauna, tendo validade até 04 de julho de 2010. No entanto, em 15 de março de 2010 foi emitida uma nova autorização, nº 059/2010, que substituiu a Licença anterior, com validade até 15 de setembro de 2010.

Em 30 de janeiro de 2010, o IBAMA/CGFAP/DBFLO encaminhou uma nova Licença de Captura, Coleta e Transporte de Animais Silvestres, nº 019/2010, que substituiu a Licença nº 243/2009 devido à inclusão de novos pesquisadores (biólogos e ecólogos) e do grupo dos anofelinos, por meio do Ofício 104/2009 CGFAP/DBFLO com validade até 06/11/2010.

As cópias das Autorizações de Fauna encontram-se no **Anexo 3.6.4.4-1**.

b. Registro de Dados

Para controle de qualidade e replicabilidade de dados, foram elaborados cadernos de campo padronizados contendo planilhas para registro de todas as informações recomendadas no Plano de Trabalho do Meio Biótico elaborado pelo IBAMA/COEND/CGENE/DILIC, além de informações adicionais julgadas importantes

pela equipe de Coordenadores do CAM. Estes cadernos foram distribuídos para todas as equipes de levantamento de fauna.

Após o trabalho de campo, os cadernos foram transcritos para planilhas em Excel contendo todas as informações necessárias para a análise de riqueza, abundância, frequência, similaridade, curva do coletor e demais análises estatísticas pertinentes para o Diagnóstico da Fauna de Vertebrados Terrestres e Lepidópteros nos 8 Módulos de Amostragens (RAPELD) e em um transecto de 5km no entorno do Parque Nacional das Emas, bem como da Ictiofauna nos cinco pontos de coleta.

Essas planilhas apresentam também dados de biometria dos animais coletados, data, número da etiqueta de campo, tipo de armadilha capturado, registros aleatórios, destino do animal (solto, fuga, marcado), material preservado (líquido, tecido, outros).

O **Anexo 3.6.4.4-2** apresenta um CD com todas as informações de campo obtidas nos módulos de amostragens da Fauna de Vertebrados Terrestres, Aquáticos e Invertebrados.

3.6.4.4.1 Levantamento da Fauna Terrestre

a. Caracterização dos Ambientes

Os ambientes encontrados nos trabalhos executados se encontram descritos nos **subitens** anteriores (3.6.4.2 e 3.6.4.3).

b. Caracterização das Espécies da Fauna

A caracterização das Espécies da Fauna de Vertebrados Terrestres e Lepidópteros considerou os níveis de Área de Abrangência Regional (AAR) e a Área de Influência Indireta (All). É importante lembrar que a AAR para o Meio Biótico – Fauna Terrestre abrangeu os biomas Amazônico, Cerrado, borda do Pantanal e a Floresta Atlântica.

Para a ictiofauna, foram consideradas, na AAR e na All, algumas das bacias hidrográficas pertencentes aos diversos biomas (acima mencionados) e municípios inseridos nos mesmos. Como as bacias hidrográficas têm abrangência regional e conseqüentemente contemplam Área de Influência Indireta do empreendimento, foram compilados os dados secundários das drenagens dos rios Tapajós e bacia Amazônica, do rio Guaporé, da bacia hidrográfica do rio das Mortes, da bacia hidrográfica do Alto Tocantins, do rio Araguaia e da bacia Hidrográfica do Rio Paraná, que servem para a AAR e All.

Portanto, para o estudo da ictiofauna, foi realizada uma análise conjunta das comunidades ictiofaunísticas, nos níveis de Área de Abrangência Regional e Área de Influência Indireta. Essa análise será apresentada após a indicação dos dados da ARR e All para os grupos de vertebrados terrestres e invertebrados (Lepidópteros).

Para caracterizar as espécies de vertebrados e invertebrados terrestres na AAR, foi necessário considerar as influências das condições abióticas, as fisionomias existentes ao longo do traçado e inferir sobre as relações entre as paisagens existentes (Biomass) e a Fauna Silvestre.

Para a All, foram considerados os registros científicos conhecidos para os mais de 80 municípios inseridos nessas localidades, além de municípios localizados no entorno da All. Para efetuar tal análise, foi necessário levantar, quando possível, os dados de literatura por meio de portais de pesquisa (Portal Capes, Scielo, Web of Science, Google Scholar, Sinbiota) existentes para essas localidades.

A partir dos dados das literaturas obtidas, foi possível escrever sobre as espécies que utilizam as áreas a serem atingidas e, quando possível, sobre sua territorialidade, biologia reprodutiva e alimentação. Ainda, especificamente para os Estados de Rondônia e Mato Grosso, foram descritos os processos históricos de naturalistas desde os séculos XVII e XVIII até os dados mais recentes.

Para a borda do Pantanal e Floresta Atlântica, são apresentados também os registros científicos conhecidos para as dezenas de municípios inseridos na All.

Finalmente, para a AID, são apresentados nos **subtópicos c, d e e** do **tópico 3.6.4.4.2** os procedimentos e resultados dos levantamentos primários nos Módulos de Amostragens RAPELD modificado, transecto de 5km no entorno do Parque Nacional das Emas e pontos de coletas em áreas de várzeas e principais afluentes e rios.

A seguir, é apresentada a ocorrência dos diferentes ambientes em relação às listas de espécies levantadas, no contexto da área de inserção do empreendimento, considerando a análise da AAR, seguida pelos levantamentos bibliográficos dos municípios da All.

AAR – Fauna Terrestre

A LT planejada para a região entre Porto Velho (RO) até Araraquara (SP) passa por uma extensa área do Brasil, incluindo distintos biomas brasileiros como: Amazônia, Cerrado/Pantanal e Mata Atlântica, sendo estes biomas de grande importância em nível continental. O estudo da biota de uma área dessas dimensões é complexo, principalmente quando se examina diretamente cada uma das listas faunísticas obtidas para cada uma das áreas de amostragem.

Nessas listas, é importante destacar qual o significado da presença ou mesmo ausência de determinada espécie silvestre. Além disso, devem-se caracterizar as faunas típicas dos Biomas incluídos na AAR, e definir quais características levam a determinar se é uma fauna de transição (contato entre os Biomas). Portanto, essa

análise focará principalmente as interpretações dos resultados obtidos por meio de literaturas e conhecimento adquirido, em face das intervenções planejadas nas paisagens existentes da LT.

A melhor maneira de analisar os resultados é apresentar, inicialmente, uma descrição das paisagens encontradas na área como um todo, enfatizando o modo como estas se alternam ao longo do percurso da LT, e como os distintos elementos faunísticos se dispõem relativamente a elas.

Embora muitas pesquisas básicas sobre preferências de habitats ainda sejam necessárias para uma visão realmente profunda e realista de como as populações de vertebrados terrestres utilizam os diferentes biomas e seus numerosos habitats componentes, sabe-se hoje o bastante para que se possam estabelecer, ao menos, as linhas gerais de como a fauna, paisagens, biomas e habitats interagem na porção tropical da América do Sul.

A maior parte do que se apresenta a seguir é baseado na fauna de vertebrados terrestres. O preço dessa generalização é alguma imprecisão, mas os principais aspectos da relação entre biomas e faunas são suficientemente semelhantes entre os vários grupos a ponto de ser vantajoso aceitar essa imprecisão em favor de uma visão macro mais abrangente.

Inicialmente, são apresentadas breves caracterizações da área percorrida pela LT em termos de clima, relevo e vegetação a fim de entender a presença de algumas espécies da fauna no Bioma. Além disso, após a análise da AAR e AII, serão apresentadas informações sobre o clima de maneira geral.

O tópico seguinte detalha a relação entre as paisagens naturais dos diferentes biomas e as faunas de vertebrados terrestres. A seguir, são apresentadas as principais consequências em termos de transformação das paisagens e das relações dessas paisagens transformadas com as faunas de vertebrados terrestres. Finalmente, conclui-se com uma discussão sobre o que significa a intervenção nas paisagens representada pela implantação da Linha de Transmissão no contexto do que foi discutido até então.

Relevo, hidrografia e as faunas

A **Figura 3.6.4.4.1-1** (NASA, 2010), na página a seguir, apresenta um mapa de relevo da América do Sul com a posição aproximada do traçado da LT. Todo o trajeto, embora em alguns pontos se aproxime de depressões e planícies (Pantanal, rio Madeira), está principalmente colocado sobre o escudo Brasileiro, em áreas de altitudes médias entre 500 e 700 m. Cabe destacar que, como o mapa não é georreferenciado, o trajeto da LT é apenas uma aproximação do que será o real.



Figura 3.6.4.4.1-1 – Posição aproximada do trajeto da LT desenhada sobre um mapa do relevo da América do Sul.

Fonte: NASA, 2010

Esse relevo define várias bacias hidrográficas consideradas importantes, já que estão associadas à LT, como as bacias dos rios Paraná, Paraguai, Madeira e Tapajós.

De um modo geral, é possível afirmar que essas bacias têm suas cabeceiras associadas às áreas planálticas do maciço brasileiro, com os rios centrifugamente se afastando do centro. Para entender a existência dessas paisagens com os elementos faunísticos, deve-se anteriormente resumir o clima presente em cada região.

As **Figuras 3.6.4.4.1-2 e 3.6.4.4.1-3** apresentam dois distintos aspectos do clima, respectivamente na América do Sul como um todo e ao longo da LT em particular.

Considerando inicialmente a **Figura 3.6.4.4.1-2** (SCHNEIDER *et al.*, 2008), é possível observar que, no mês de janeiro, às precipitações são elevadas em todo o centro da América do Sul tropical, com uma diagonal de alta umidade se estendendo num eixo noroeste – sudeste. Em março, esse eixo começa a enfraquecer, com o recuo das taxas de maiores umidades inicialmente do sudeste (inclusive já na região do Estado de São Paulo).

Em maio, as áreas de menores pluviosidades se espalham consideravelmente, desta vez no Brasil central; toda a região da LT nessa época/período do ano apresenta menores índices pluviométricos. Em julho, tem-se a instalação do período mais seco em toda a área do projeto, mas, tanto no Estado de São Paulo como na região de Rondônia, a pluviosidade ainda é maior que na porção ocupada pelo Cerrado.

Setembro e novembro mostram a retomada gradual das chuvas em toda a região, com o aumento da umidade no sudeste e noroeste, atingindo posteriormente o Brasil Central.



Figura 3.6.4.4.1-2 – Precipitação sobre a América do Sul ao longo do ano, de dois em dois meses. As cores associadas às maiores precipitações são, em ordem decrescente, roxo, azul escuro, tons cada vez mais claros de azul, verde escuro, tons mais claros de verde e finalmente o amarelo.

Fonte: Schneider *et al.*, 2008

A **Figura 3.6.4.4.1-3** mostra claramente esse padrão, mas, para pontos específicos ao longo do trajeto planejado da LT, a duração do período de estiagem aumenta rapidamente a partir do Estado de São Paulo, e diminui abruptamente ao atingir Rondônia. Como a Figura seguinte apresenta apenas os diagramas climáticos, não são apresentadas legendas para os tipos vegetacionais.

De fato, é a duração desse período mais seco que se associa à vegetação de Cerrados. É possível afirmar que mesmo os tipos de floresta pluvial que crescem em Rondônia e em São Paulo são distintos em função da extensão do período de estiagem.

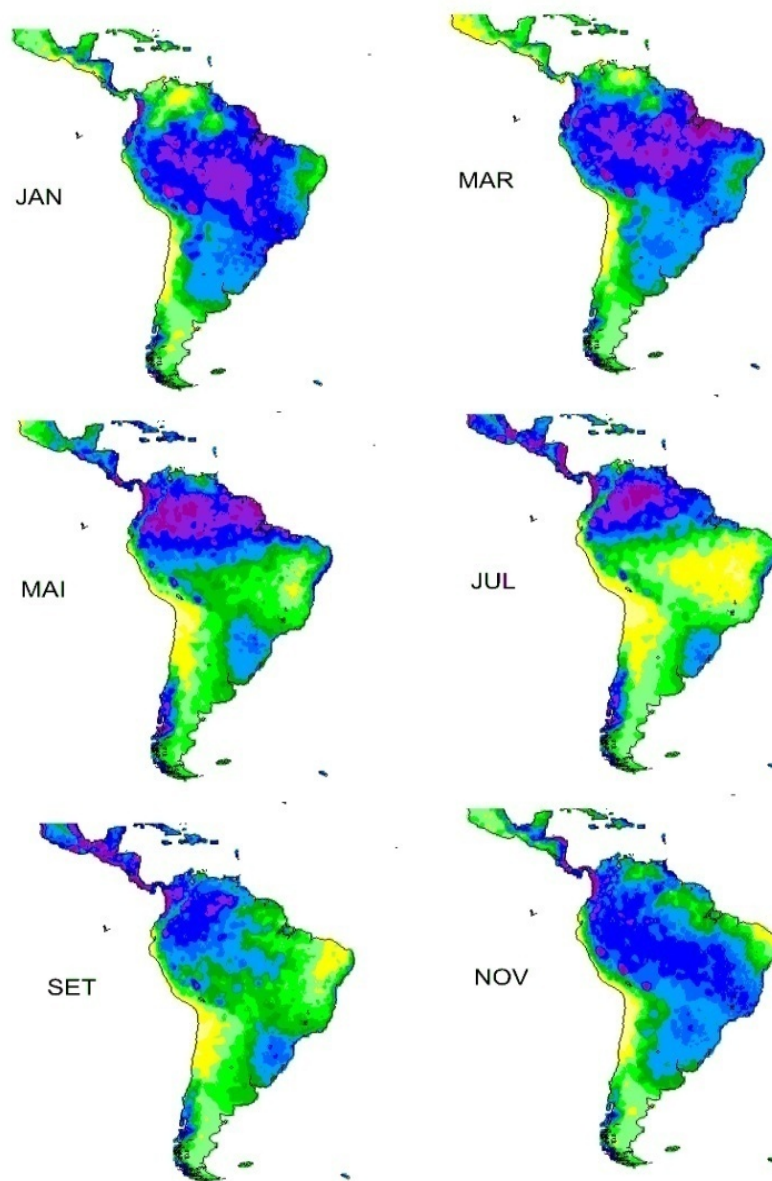
No interior de São Paulo, predominam Matas Semicaducifólias e Cerrados, enquanto em Rondônia as florestas são Perenifólias, com uma extensão de Cerrado no topo da Chapada dos Parecis, aí mantida por fatores tanto climáticos quanto edáficos. A Figura a seguir apresenta o traçado da LT em três biomas brasileiros: a Floresta Atlântica, o Cerrado e a Floresta Amazônica, e nesse percurso o clima se mostra distinto.

As cores do diagrama climático mostram períodos úmidos (azul), sub-úmidos, mas ainda com crescimento vegetal importante (verde), e secos, sem crescimento vegetal significativo (amarelo).

A região Amazônica apresenta sazonalidade com déficit hídrico, sendo os meses mais secos junho e julho. A maior pluviosidade ocorre entre os meses de outubro e abril. Existe também um déficit hídrico detectável nos meses mais quentes, mas a quantidade de chuva dos meses úmidos é suficiente para manter primordialmente uma vegetação de Floresta Pluvial Perenifólia na maior parte da região. A diferença principal do regime climático na região de Porto Velho é que a estação seca é bem mais curta que nas demais áreas sob estudo.

Esse tipo de clima também está associado a mudanças históricas da vegetação na Amazônia, durante a alternância entre períodos glaciais e interglaciais do Quaternário (HAFFER & PRANCE, 2002); COWLING *et al.* (2001) e VIVO & CARMIGNOTTO (2004), a partir de bases de dados e abordagens distintas propuseram que a estrutura da vegetação é alterada, mesmo que a composição taxonômica não o seja. Mesmo os autores que não defendem mudanças importantes da vegetação amazônica concordam que, em áreas ecotonais, como a representada pela região sob estudo, a flutuação climática dos períodos glaciais e interglaciais alternados levou à substituição da floresta (período glacial) por formações savânicas (interglaciais) (MAYLE & BEERLING, 2004).

Entre as consequências do efeito das mudanças climáticas sucessivas atuando sobre as paisagens da região, a Amazônia desenvolveu uma distinta regionalização faunística, caracterizada por zonas de endemismo (SILVA *et al.*, 2005).

Esses endemismos foram estudados por WALLACE (1852) que dividiu a Amazônia em quatro áreas de endemismos, separadas pelos grandes rios Solimões, Amazonas, Negro e Madeira. Sua hipótese foi confirmada mais tarde por outros pesquisadores (SNETHLAGE, 1910; SICK, 1967; HAFFER, 1969, 1992; CAPARELLA, 1988, 1991).

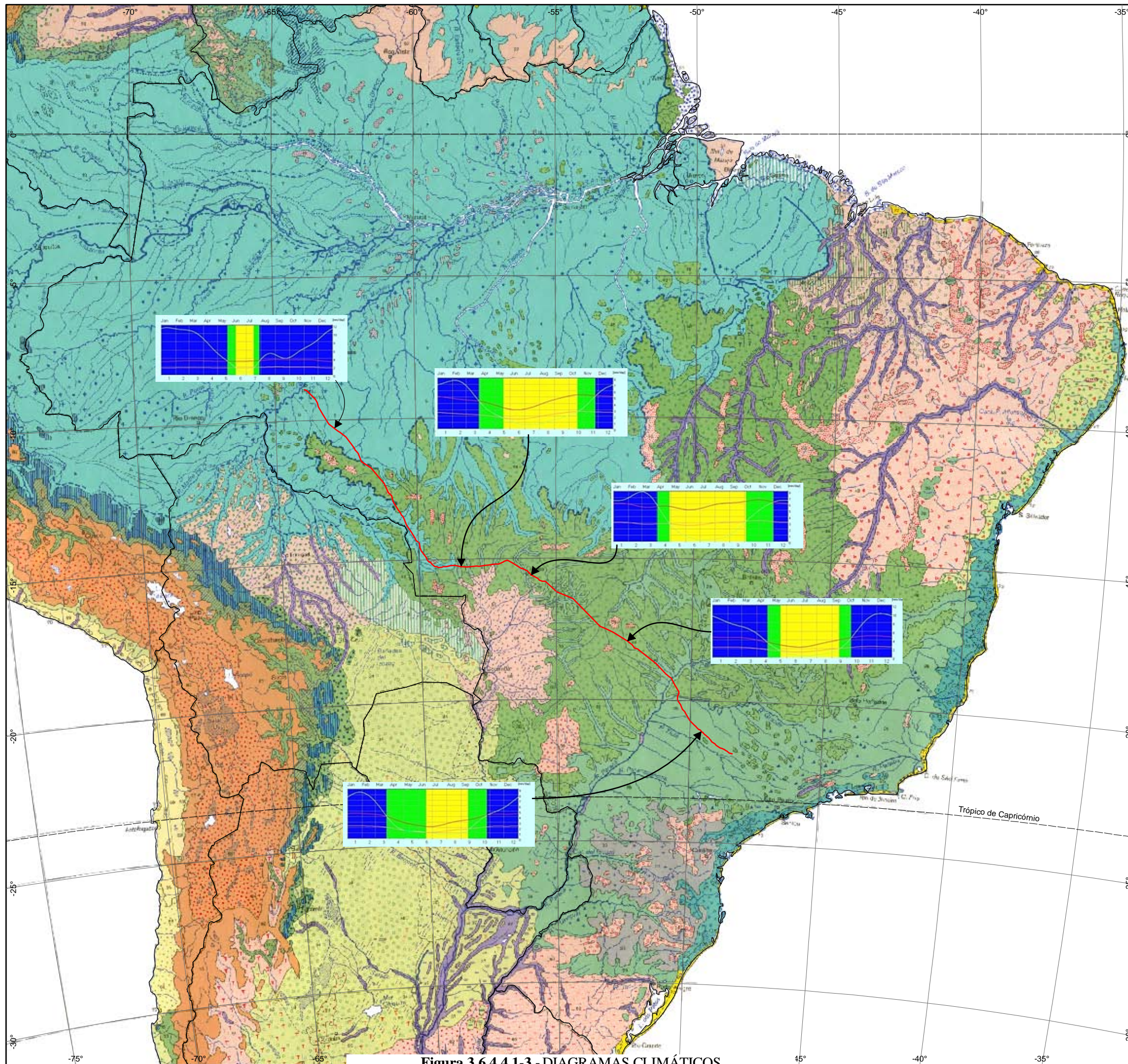

Legenda

— LT 600kV C2

Tropische und subtropische Regenwälder

- 1-13 Immergrüner tropischer Regenwald des Amazonas- und Orinocogebietes
 - 1 Amazonasdelta
 - 2 Region Paru und Jari
 - 3 Region Tocantins und Gurupi
 - 4 Region des mittleren und unteren Jingu und des Tapajós
 - 5 Region Madeira und Purus
 - 6 Westliche Hyäsa
 - 7 Nordwestliche Hyäsa, Region Rio Negro
 - 8 Acregebiet und Region Beni, Mamoré und Guaporé
 - 9 Andenahä Hyäsa
 - 10 Region Cicaquetá, Vaupés und Guania
 - 11 Region der rechtsseitigen Orinocozufüsse (Venezolanisch-Guayana)
 - 12 Britisch, Holländisch und Französisch Guayana
 - 13 Orinoco delta
- 14 Várzea-Wald im Amazonasgebiet
- 15 Campinas und „Caatinga beixa“ im Gebiet der amazonischen Caatinga
- 16 Vegetation der Sierras im westlichen Amazonasgebiet
- 17 Immergrüner Gebirgsregenwald der Anden, untere Stufe
- 18 Tucumansch-bolivianisches Waldgebiet
- 19 Mittlere Anden-Osthänge (Yungaswald)
- 20 Nördliche Anden und Kordilleren
- 21 Immergrüner und wechselgrüner Gebirgswald der Anden, höhere Stufe
- 22 Tucumansch-bolivianisches Waldgebiet
- 23 Mittlere Anden-Osthänge (Ceja-holz)
- 24 Nördliche Anden und Kordilleren

Wechselgrüne, mesophytische tropische und subtropische Wälder

- 25 Immergrüner tropischer Regenwald des pazifischen und karibischen Gebiets
- 26 Ebenso, superhumider Abschnitt
- 27 Immergrüner tropischer Regenwald des atlantischen Küstengebietes
- 28 Immergrüner tropischer Regenwald der atlantischen Küstenebenen
- 29 Immergrüner tropischer Regenwald des höheren Berglandes von Guayana
- 30 Grenzen der westamazonischen Caatinga
- 31 Verbreitungsgrenze der Gattung Hevea im Amazonas- und Orinoco-wald
- 32 Grenze der Verbreitung von Hevea brasiliensis im Amazonaswald
- 33 Periodisch überschwemmt
- 34 Gebiete mit Schwarzwasserflüssen (Schwarzwasserflüsse unterstrichen)
- 35 Hauptnutzungsgebiete von Hevea-Kautschuk
- 36 Hauptnutzungsgebiete von Balata-Kautschuk
- 37 Wirtschaftlich wichtige und z. Z. genutzte Vorkommen von Bertholletia excelsa
- 38 Sitz der Sägewerksindustrie
- 39 Landwirtschafts- und Devastationsgebiete, Shilling cultivation, von Belém-Bragança
- 40 Wechselgrüne, mesophytische, tropische und subtropische Wälder Kolumbiens und Venezuelas (Altiowälder), z. T. mit starkem Anteil immergrüner Arten
- 41 Wechselgrüne, mesophytische, subtropische Wälder Ost- und Südbrasilien, z. T. mit starkem Anteil immergrüner Arten
- 42 Wechselgrüne Wälder östlich des Pantanals, mit Grasland und Campos Cerrados abwechselnd
- 43 Wechselgrüner, mesophytischer, z. T. immergrüner Wald des Berglands von Chiquitos
- 44 Araukarienwald von Araucaria angustifolia
- 45 Vereinzelt Vorkommen von Araucaria angustifolia in Nr. 29
- 46 Vorherrschend immergrüne Wälder der gemäßigten Zone mit Nothofagus dombyi und N. betuloides
- 47 Vorherrschend wechselgrüne Wälder der gemäßigten Zone mit Nothofagus pumilio und N. antarctica
- 48 Fitroya cupressoides bestandbildend im valdivianischen Regenwald

Trockenwälder

- 49 Trockenwald und Sukkulentenformationen des pazifischen Gebietes
- 50 Trockenwald des zentralen Chaco
- 51 Trockenwald bis mäßig frischer Wald des östlichen Chaco
- 52 Mesophytische Übergangswälder des westlichen Chacorandes
- 53 Parklandschaft von Entre Rios
- 54 Trockenwälder der Espinales
- 55 Übergang vom Trockenwald der Espinales zur Monte-Vegetation
- 56 Vegetation der innerandinen Trockentäler
- 57 Karibischer Trockenwald, vorwiegend Dornsträucher
- 58 Karibischer Trockenwald, vorwiegend Kakteengebüsch
- 59 Caatinga
- 60 Agreste-Wald
- 61 Espinal der Plata-Mündung
- 62 Größere Palmenhaie (Trithrinax, im Norden auch Copernicia) in Nr. 34 und 35

Subantarktische und andine Hochgebirgsvegetation

- 63 Subantarktische Tundra
- 64 Andine Hochgebirgsvegetation ohne nähere Gliederung
- 65 Andine Hochgebirgsvegetation: Páramos
- 66 Andine Hochgebirgsvegetation: Puna
- 67 Andine Hochgebirgsvegetation: Salares
- 68 Gletscher und Schneefelder

Gewässerwälder

- 69 Galeriewälder und andere fließbegleitende Vegetation in waldarmen oder waldfreien Gebieten
- 70 Mangrove
- a = in Fließmündungen
- b = hinter Strandwällen
- c = flächenhaft auftretend

Savannen, Palmensavannen und Palmenwälder

- 71 Grundwassermahe oder zeitweise überschwemmte Gebiete in Nr. 34, 35 und 43
- 72 Halophyten-Vegetation der Salinas in Nr. 34
- 73 Campos Cerrados, Chaparrales und ähnliche Savannen
- 74 Palmensavanne von Santa Cruz und Trinidad (Bolivien)
- 75 Palmenwälder von Orbigyna martiana (Babaçu) in Nordost-Brasilien
- 76 Grundwassermahe Grasfluren des Babaçu-Gebietes in Nordost-Brasilien
- 77 Küstensavanne von Guayana
- 78 Bemerkenswerte Vorkommen von Orbigyna martiana (Babaçu) in Nr. 3, 46 und 49
- 79 Bemerkenswerte Vorkommen von Copernicia centera (Wachspalme, Carnaubá) in Nordost-Brasilien
- 80 Stark vernaht, in Sümpfe übergehend

Strauch- und Grassteppen; Halb- und Vollwüsten

- 81 Monte-Strauchsteppe
- 82 Übergang vom Trockenwald des Chaco zur Monte-Strauchsteppe
- 83 Trockene Grasfluren und Trockengebüsch der Sierra von Coroba
- 84 Campos Limpos, geschlossene Grasfluren in den Hochlagen Südbrasilien
- 85 Campos Limpos, offene Grasfluren der zentral- und nordostbrasilianischen Hochlagen
- 86 Campos Limpos (= Campos de Vacarias), Grasfluren des südlichen Mato Grosso
- 87 Grassteppen, Campos Limpos, ohne nähere Gliederung
- 88 Vegetation des Pantanals
- 89 Grasfluren der Llanos in Venezuela und Kolumbien
- 90 Ebenso, von Waldinseln unterbrochen
- 91 Überschwemmte Grasfluren am Rio Magdalena und am Atrato
- 92 Grasfluren der ebenen Pampas
- 93 Grasfluren und Gebüsch der Hügel-Pampas
- 94 Palagonische Steppen und Halb-wüsten
- 95 64 Subandiner und westlicher Sektor
- 96 65 Feuerländischer und magellanischer Sektor
- 97 66 Zentraler Sektor
- 98 67 Sektor von San Jorge
- 99 Pazifische Küsten-Halbwüste
- 100 Pazifische Küstenwüste
- 101 Ebenso, mit Loma-Vegetation
- 102 Kanbische Küsten-Halbwüste
- 103 Stranddünen und Stranddünen-wälder
- 104 Grundwassermahe, stark vernaht oder regelmäßig oder langzeitlich über-schwemmt in Nr. 58, 59, 62, 64-67, 72
- 105 Halophyten-Vegetation der Salz-pflanzen in Nr. 51, 64-67, 69
- 106 Von Wanderdünen unterbrochen oder durchsetzt in Nr. 51, 59, 64-67, 69

Südliche Wälder

- 107 Chilenische Strauch- und Sukkulentenformationen
- 108 Mittelchilomische subtropische Hartlaub- und Trockengebüsch
- 109 Valdivianischer immergrüner Regenwald
- 110 Araukarienwald von Araucaria araucana
- 111 Wälder von Austrocedrus chilensis
- 112 Wechselgrüne Wälder der warm-gemäßigten Zone mit Nothofagus obliqua und N. procerus
- 113 Vorherrschend immergrüne Wälder der gemäßigten Zone mit Nothofagus dombyi und N. betuloides
- 114 Vorherrschend wechselgrüne Wälder der gemäßigten Zone mit Nothofagus pumilio und N. antarctica
- 115 Fitroya cupressoides bestandbildend im valdivianischen Regenwald

Grenzen mit hinreichender Genauigkeit bekannt

----- Grenzen ungenau bekannt

Figura 3.6.4.4.1-3 - DIAGRAMAS CLIMÁTICOS
 Fonte: Mapa de Vegetação da América do Sul (HUECK E SEIBERT, 1981)

Para o grupo das aves de terras baixas, CRACRAFT (1985) identificou sete áreas de endemismo na Amazônia, sendo que no Brasil foram identificadas três áreas endêmicas (Rondônia, Pará e Belém).

O endemismo de vertebrados terrestres do Cerrado tem sido cada vez melhor compreendido, e tem se mostrado mais elevado nas abordagens recentes como por exemplo: SILVA (2001); CARMIGNOTTO (2005); CARMIGNOTTO *et al.*, no prelo. Comparativamente, há trabalhos mais antigos como os de VANZOLINI (1963); SICK, (1985); REDFORD & FONSECA (1986); MARINHO-FILHO & REIS (1989), nos quais apontam baixa nível de endemismos no Cerrado.

Para o Cerrado, as condições climáticas na **Figura 3.6.4.4.1-3** apresentam um déficit hídrico entre os meses de maio a setembro, tendo um período maior de estiagem, o que denota as características de uma fauna composta em sua maioria por animais de ambientes abertos e savânicos.

Além disso, há ocorrência de Florestas Semidecíduas e a presença marcante de importantes florestas ripárias ou de galeria. Uma característica importante do endemismo do Cerrado é que, assim como o amazônico, ele parece ser definitivamente regionalizado (SILVA, 2001; CARMIGNOTTO, 2005).

Vale destacar ainda que o traçado da LT na região do Cerrado passa por áreas com distintos níveis de ação antrópica e por áreas com influência da bacia do Pantanal. Em termos de endemismo, o Pantanal possui uma série de espécies de mamíferos arborícolas de claras afinidades amazônicas, mas os elementos de suas paisagens abertas não são distintos daqueles do Cerrado.

O Pantanal é uma das maiores áreas sazonalmente inundáveis do continente sul-americano. Em termos de paisagens AB' SABER (2003) caracteriza a região como “excepcional”, no sentido de que a configura como de encontro entre fisionomias de biomas distintos. As partes planas e inundáveis possuem amplas associações com as demais áreas de campos inundáveis encontradas nos cerrados, enquanto a porção florestal não associada às margens dos rios encontra-se em maciços de elevação abrupta, morros isolados e serranias curtas, entre os quais se encontra a serra do Urucum. Essas serras possuem florestas secas, cujas árvores são caducifólias, e que abrigam numerosas espécies endêmicas arborícolas.

Essa região apresenta grande riqueza específica, devido provavelmente ao fato de que é uma paisagem que congrega elementos de vários biomas ao redor, como a Floresta Amazônica, Cerrado e o Chaco (BRASIL, 2007).

Quanto à vegetação, geralmente é o fator mais decisivo associado às distribuições geográficas de vertebrados terrestres, pelo menos da maior parte das espécies pertencentes aos vários grupos dentro de vertebrados zoológicos.

Existem numerosas representações de como a vegetação se distribui espacialmente. Cada uma delas influencia de diferentes formas a maneira em que as faunas se expressam.

Esse tema pode ser aprofundado ainda mais, quando são considerados diferentes biomas continentais da América do Sul definidos primariamente pela estrutura de sua vegetação, e essa estruturação está na base de questionamentos com relação à fauna, ou seja, se existe uma fauna endêmica de um determinado bioma ou se a fauna de uma determinada região é típica ou de transição.

É no nível local que outros elementos da paisagem, além da vegetação, são levados em consideração, como as planícies de inundação e seus campos sazonalmente inundados, encostas de morros e serras, cumes dos mesmos, enfim, a relação entre a topografia, hidrografia e vegetação faz com que essas perguntas sobre a fauna se foquem agora nos diferentes conjuntos de espécies que podem ser reconhecidos como “especialistas de hábitat” ou então “generalistas”.

A seguir, são apresentadas diferentes abordagens ao estudo da vegetação. A **Figura 3.6.4.4.1-4** contrasta duas visões distintas da vegetação sul-americana incluindo a área sob estudo em detalhe: A - mapa de ecorregiões do WWF (WORLD WILDLIFE FOUNDATION) como aparece nas bases georreferenciadas disponíveis para programas do tipo “ArcView” e, B - carta de vegetação da América do Sul (HUECK & SEIBERT, 1981) . A área de cada retângulo é ampliada para mostrar o tratamento diverso das *Zonas de Transição* reconhecidas pelos autores nos dois mapas.

Apenas para exemplificar a análise a partir da **Figura 3.6.4.4.1-4**, nota-se que há diferenças no enquadramento da vegetação (ver polígonos ampliados). A Figura A apresenta as zonas de transição de tamanho compatível que são mostradas como polígonos distintos dos polígonos dos biomas para os quais são transicionais. Por exemplo, a região de transição entre a Caatinga e o Cerrado aparece como manchas cinza. No mapa de Hueck e Seibert (Figura B), essas regiões transicionais ou não são reconhecidas ou aparecem como manchas de vegetação florestal dentro da Caatinga.

Quanto à delimitação da região transicional, é possível perceber que há diferença entre essas Figuras. No entanto, pode-se concluir que a região de transição entre esses dois Biomas é um mosaico entre dois tipos de vegetação. É possível perceber pelas Figuras o papel dos grandes rios do planalto e suas florestas de galeria, enquanto que a representação das ecorregiões não os destaca, implicitamente reconhecendo que florestas galeria e Cerrados fazem parte da paisagem da ecorregião e não significam uma distinção necessariamente significativa.



Figura 3.6.4.1-4 - A VEGETAÇÃO DO BRASIL EM DUAS ABORDAGENS DISTINTAS

Fonte: Mapa de Ecorregiões do WWF (WORLD WILDLIFE FUND) - A - Mapa de Vegetação da América do Sul (HUECK E SEIBERT, 1981) - B

Celso Paiva - E:\LT_Porto_Velho_Aranhaquara\Mapas\Fauna\Figura_3_6_4_1_4_Vegetacao_C2.mxd

Portanto, o Cerrado apresenta uma irrigação dendrítica que influencia decisivamente na presença de florestas ripárias e veredas às margens dos cursos d'água. A Figura B no polígono apresenta ainda a distribuição das fisionomias do cerrado com formações florestais, arbustivas, graminosas e de várzeas. As áreas de várzeas têm sua hidrografia composta por rios que drenam para a bacia do sistema Paraguai-Paraná que atuam no sistema do Pantanal e a bacia Madeira-Guaporé. Essas bacias influenciam fortemente na composição da fauna de vertebrados, principalmente nos biomas Amazônicos, Cerrado e Pantanal.

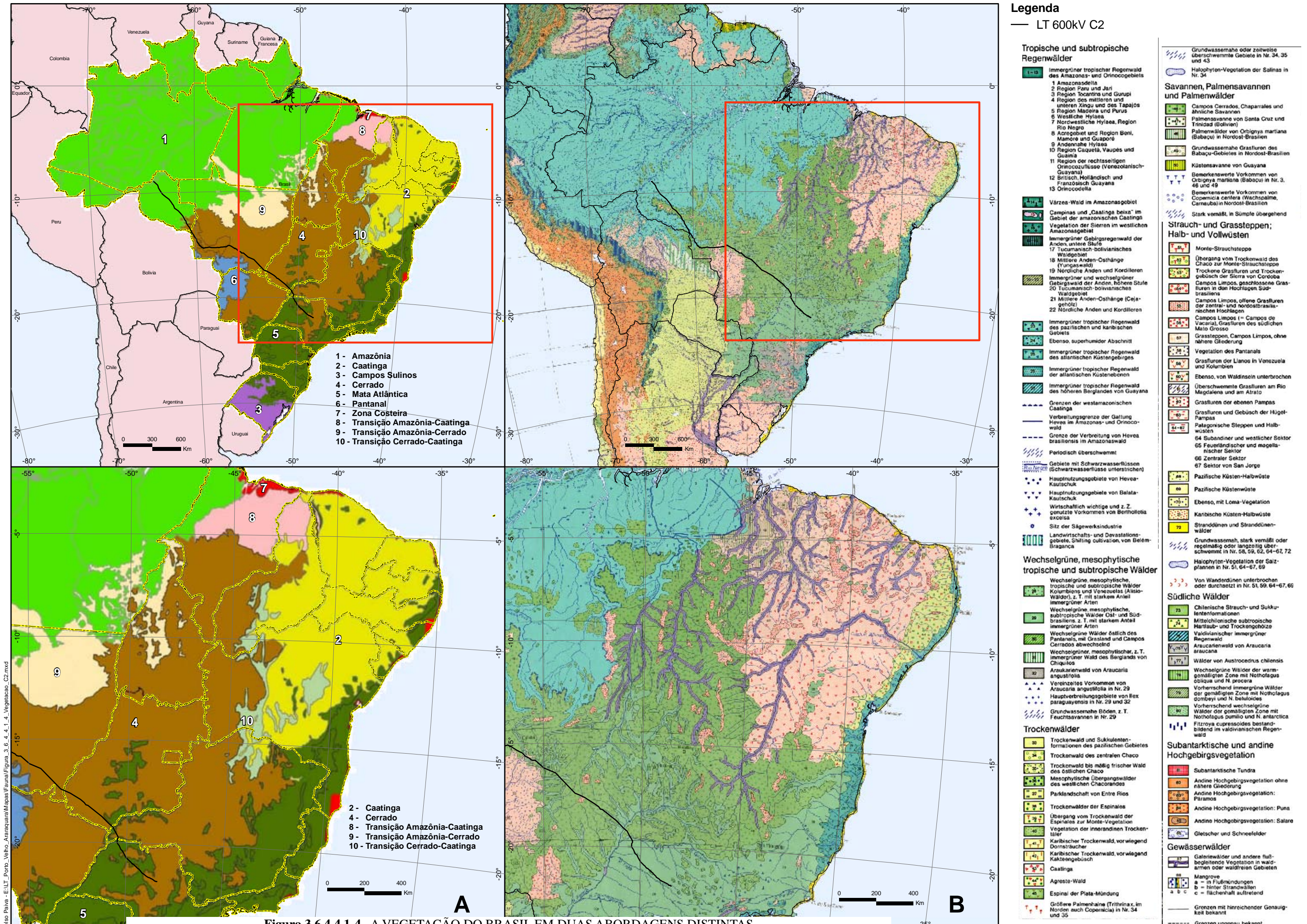
Quanto aos domínios morfoclimáticos da América do Sul de AB' SÁBER (1977) (**Figura 3.6.4.4.1-5 – A**), em contraste com o mapa (B) das Províncias Biogeográficas da América do Sul, de CABRERA & WILLINK (1973), ambos os mapas são semelhantes à primeira vista, porém muito distintos em suas implicações.

O mapa de AB' SÁBER (A) representa a sobreposição de características geomorfológicas e vegetacionais com o reconhecimento de áreas nucleares de “domínios” separadas de outras áreas de domínios por zonas de transição (em branco). Nessa representação, as áreas de transição são às vezes imensas, e não se sabe a natureza dela, ou seja, se são mosaicos ou comunidades únicas.

No mapa de CABRERA & WILLINK (1973), há o reconhecimento de “províncias biogeográficas”. Essas províncias são representadas por polígonos, como em todos os mapas vistos anteriormente, mas a idéia é representar uma unidade evolutivamente significativa: uma província biogeográfica é caracterizada por uma fisionomia, ditada pelo relevo e vegetação, mas apresenta uma variedade de espécies, inclusive animais, que lhes são característicos e portanto, implicitamente, que devem ter evoluído conjuntamente com a paisagem.

Finalmente, a **Figura 3.6.4.4.1-6**, adiante, apresenta um tipo de representação da vegetação que é bastante recente. A Figura é a única disponível que não apresenta os diferentes tipos de vegetação como polígonos em um mapa, mas sim em uma mapa em que a densidade de pontos está relacionada à dominância de um tipo de vegetação em uma determinada área (EVA *et al.*, 2002)

Os autores construíram esses mapas com base em interpretação de imagens de satélite e programas de computador capazes de transformar a interpretação das imagens em mapas de pontos. Essa representação tem vários aspectos distintos das antigas representações poligonais, ou seja, apresenta não mais “biomas”, “províncias” ou “domínios”, mas sim uma imagem real da dominância de um tipo fisionômico de vegetação.

Não só é possível perceber que “vegetação arbustiva” ocorre em todo o lugar, mas também que ela é especialmente dominante em determinadas áreas e excepcional em outras. O mesmo pode-se dizer em relação às florestas, aos prados e aos campos inundáveis. O exame desses quatro mapas distintos permite, pela primeira vez, entender como se estrutura fisionomicamente a vegetação sul-americana de uma maneira que é particularmente útil ao estudo da fauna.

O problema principal com a representação dessa Figura é o fato de que grandes extensões da América do Sul foram modificadas pelos seres humanos. Essas transformações quase invariavelmente resultam na expansão de “prados” e “áreas arbustivas” onde antes existiam florestas. Assim, a Floresta Atlântica praticamente desaparece na **Figura 3.6.4.4.1-6**.

A partir da análise da Figura abaixo, da esquerda para a direita em sentido horário encontram-se vegetação de floresta úmida perenifólia (verde) e florestas secas, caducifólias (roxo), vegetação arbustiva; vegetação dominada por gramíneas (paisagens de campos); vegetação de várzea, ou áreas sazonalmente inundáveis. Esse resumo sobre a representação da vegetação sul-americana é importante porque, com grande frequência, zoólogos têm em mente uma dessas abordagens ao estudar a fauna, e a descrevem influenciados pela visão da vegetação que possuem.



Figura 3.6.4.4.1-5 - REGIÕES DE DOMÍNIOS MORFOCLIMÁTICOS DA AMÉRICA DO SUL

Fonte: Mapa de Domínios Morfoclimáticos do Brasil (AB' SÁBER) - A - Mapa Províncias Biogeográficas da América do Sul (CABRERA E WILLINK, 1973) - B



Figura 3.6.4.4.1-6 – Vegetação da América do Sul.

Fonte: EVA *et al.* (2002).

A partir das Figuras anteriores, é possível entender como se relacionam os elementos da Fauna com os grandes elementos da paisagem e vegetação. Qualquer que seja o ponto de partida a respeito de caracterizar uma fauna terrestre, o primeiro aspecto relevante para ambientes tropicais, em geral, é definir se a fauna pode ser relacionada a paisagens abertas, de vegetação aberta, ou paisagens florestais.

De fato, uma das caracterizações mais antigas publicadas a respeito da fauna dos trópicos sul-americanos é a de BURMEISTER (1854), em que reconhece que a fauna de mamíferos brasileira poderia ser reconhecida como contendo uma mastofauna da Floresta Atlântica, outra Amazônica e finalmente uma do “sertão”, que incluiria as formas típicas da Caatinga e do Cerrado.

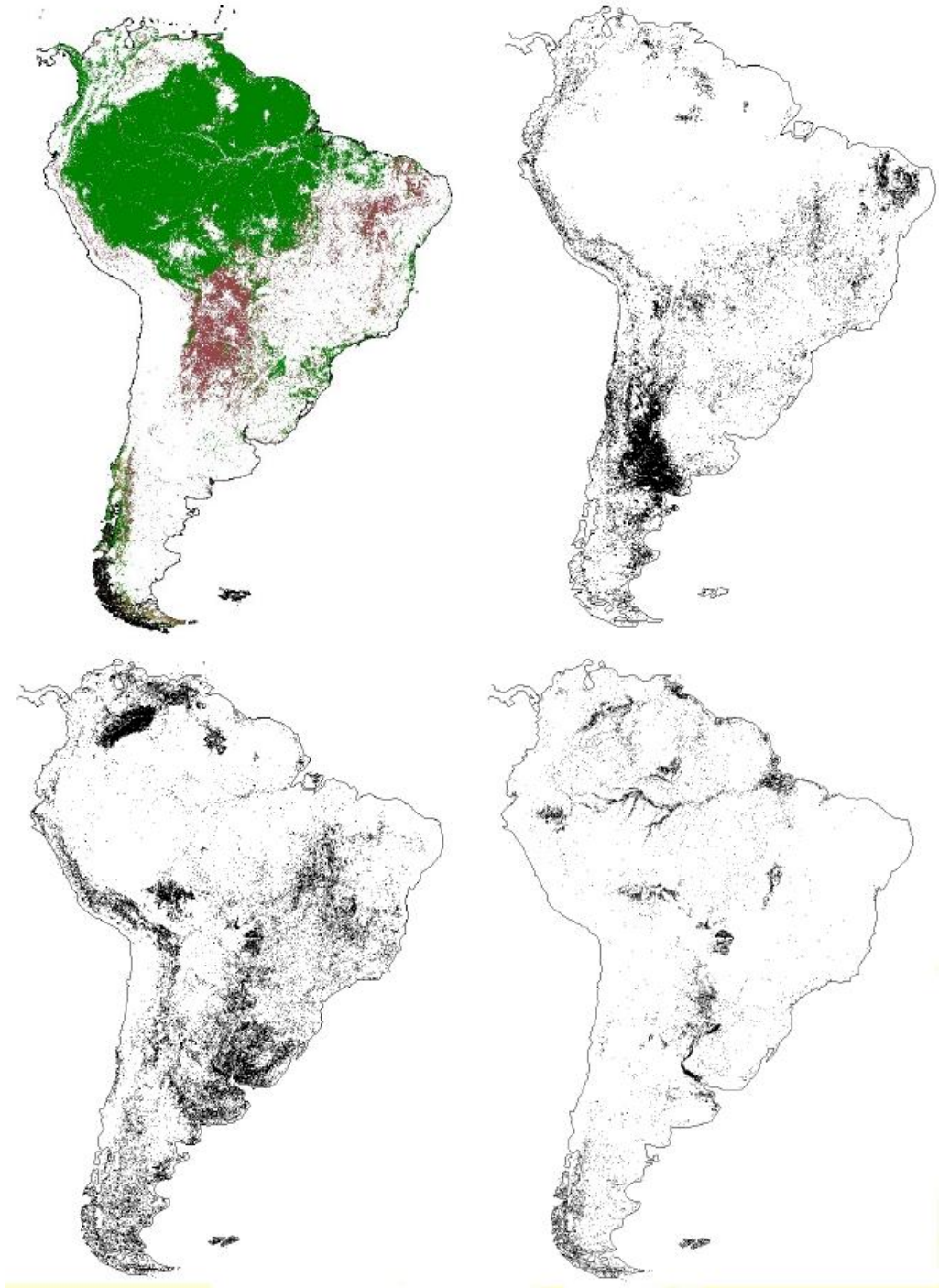
Em décadas posteriores, VANZOLINI (1963, 1976, 1988) e HERSHKOVITZ (1972) mantiveram basicamente a mesma estruturação, ainda que de forma mais sofisticada para os grupos zoológicos. Entretanto, zoólogos começaram simultaneamente a reconhecer padrões de distribuição distintos para as faunas dentro de cada bioma separadamente. Esta seção, no entanto, não apresenta as caracterizações da fauna quanto a sua distribuição ou mesmo os históricos dos registros faunísticos. A descrição dos registros da fauna será apresentada no item seguinte (All).

Considerando ainda a **Figura 3.6.4.4.1-6**, nota-se o desaparecimento da Floresta Atlântica, devido à intensa ocupação humana para a Região Sudeste da LT, principalmente. Essa ocupação humana se enquadra no padrão clássico não intensivo de interação humana com as paisagens naturais, mas que provavelmente é o mais insidioso de todos os processos.

O tipo de ocupação humana que mais chama a atenção da mídia é o da “fronteira agrária”, onde vastas áreas de paisagens naturais são modificadas em poucos anos para a implantação de diversos tipos de atividades antrópicas não-indígenas. Esse tipo de ocupação erradica ambientes naturais em grandes glebas de cada vez, e o número de seres humanos que passam a habitar essas áreas é relativamente pequeno. Essas pessoas têm, em geral, pouca ou nenhuma história de ligação com a área e seus métodos são estandardizados e não especialmente adaptados à região.

Assim, alguns elementos da fauna, principalmente as espécies mais exigentes quanto à qualidade ambiental, deixaram de existir na região do Noroeste Paulista, como é o caso das espécies *Panthera onca* e *Priodontes maximus*, ou se tornaram raros como a espécie *Myrmecophaga tridactyla*.

Conforme mencionado, a LT abrange inúmeras formações vegetacionais; portanto, é possível reconhecer as faunas de “transição” distintas daquelas “típicas” dos diferentes biomas.

Uma fauna “típica” ou endêmica de um determinado bioma seria o conjunto de espécies existentes dentro dos limites desse bioma específico, levando-se em conta o que foi aqui apresentado a respeito das muitas diferentes proposições sobre o reconhecimento de biomas e tipos de vegetação no continente sul-americano.

O reconhecimento de formas endêmicas a um bioma depende, inicialmente, de se escolher um único tipo de representação e permanecer com ela. No entanto, o que foi observado é que não existe um tipo “mais correto”, e, assim, o que é endêmico passa a ser não só uma questão de amostragem, ou seja, se existem espécimes suficientes para demonstrar que a espécie se encontra circunscrita dentro de um bioma, mas também de preferências idiossincráticas sobre qual esquema de tipos de vegetação deve ser adotado.

O reconhecimento das formas endêmicas é ainda complicado pelo fato de que um bioma frequentemente apresenta diferentes fisionomias de vegetação. Por exemplo, o bioma de Floresta Atlântica apresenta, em altitudes mais elevadas nas regiões serranas, áreas de campos rupestres. Certas espécies podem ser restritas a esses campos rupestres, e, em um mapa geral, em escala continental, como os aqui discutidos, essas espécies seriam contadas como endemismos da Floresta Atlântica, mas, de fato, não têm nada de florestal. O mesmo sucede com espécies que ocorrem nas áreas florestadas dentro dos Cerrados, ou áreas de Cerrados dentro da Floresta Amazônica.

À medida em que um estudo faunístico é realizado numa região próxima aos limites de dois biomas distintos, como, por exemplo, o dos Cerrados e o da Floresta Amazônica, é possível frequentemente o encontro de espécies que seriam, em um primeiro momento, consideradas endêmicas de um ou outro bioma.

As matas de galeria, se extensas, podem abrigar primatas florestais de espécies “amazônicas”, enquanto que os campos vizinhos a essas matas podem ter roedores e marsupiais dos Cerrados.

Finalmente, existe o problema da proporção relativa de habitats florestados e abertos em uma determinada área: se um ambiente de exceção, por exemplo uma área de vegetação aberta encravada em área majormente florestal ou vice-versa, é muito reduzido, as espécies que seriam típicas desse tipo de ambiente frequentemente não conseguem manter populações viáveis e se extinguem, e as espécies do ambiente dominante tendem a ocorrer ali. A **Figura 3.6.4.4.1-7** demonstra esse conceito, um hipotético encontro entre uma vegetação florestal (verde) e uma área de vegetação aberta (cinza).

Um rio e sua floresta de galeria estão no cenário. A área aberta possui um conjunto de espécies característico (1) e o mesmo acontece na área florestal (2). Uma área isolada de floresta (1a) dentro da área aberta pode ser pequena demais para conter elementos da fauna florestal e suas espécies podem ser do aberto, e o mesmo pode acontecer na situação oposta, em 2b. A floresta de galeria, dependendo do grau de preservação e de sua extensão, pode conter espécies exclusivamente florestais (2), ou uma mistura de elementos florestais e de aberto (1 + 2).



Figura 3.6.4.4.1-7 – Modelo hipotético de encontro de vegetação florestal e aberta.

Assim, se um levantamento é realizado em uma região como a exemplificada na Figura acima, é possível que a lista faunística resultante inclua espécies florestais e de campo aberto, e além disso, que fisionomias florestais ou abertas incluam espécies “inesperadas”, que seriam de se esperar para fisionomias opostas mas que estão presentes em função da relação entre o tamanho das áreas em mosaico.

A partir dessa análise, pode-se inferir que, sob esse ponto de vista, não existem de fato “faunas transicionais” senão como o resultado de inventários em que duas formações vegetais se encontram espacialmente. Do mesmo modo, as espécies endêmicas de uma formação podem ser encontradas em fisionomias que não são típicas. Portanto, esses resultados poderão ser observados nas análises do Diagnóstico da LT em questão, onde foram inventariadas faunas dos biomas Amazônico, Cerrado, Atlântico e com influência do Pantanal (MT).

Como a LT atravessa o Brasil em uma diagonal, foi possível incluir novos registros para as localidades. A seguir, são apresentados os registros faunísticos para as mais de 80 localidades inseridas nas Áreas de Influência da LT.

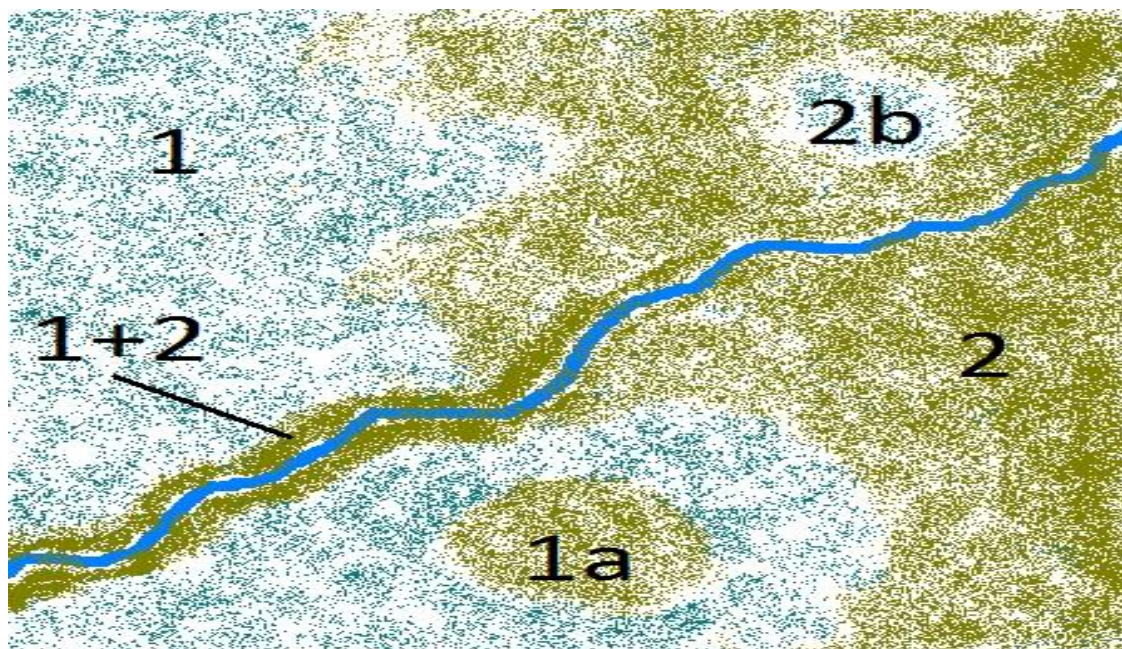
All – Fauna Terrestre

A All da LT compreende mais de 80 municípios, abrangendo extensas áreas dos biomas Amazônico e do Cerrado. Incluem-se aí a região de transição entre a Floresta Amazônica e o Cerrado, a borda do Pantanal, e a transição do Cerrado com a região de Floresta Atlântica Semidecidual na região noroeste do Estado de São Paulo.

O levantamento das espécies de fauna terrestre (mamíferos, aves, répteis, anfíbios e borboletas) de provável ocorrência ao longo do traçado significa apresentar uma lista quase completa da fauna brasileira, excluindo apenas Caatinga, a Mata Atlântica das cadeias litorâneas e da região da baixada litorânea e as Florestas de Araucária e Pampas do sul do País.

O diagnóstico apresentado abrange, portanto, um Histórico dos Registros Faunísticos para os Estados de Rondônia (Amazônia e transição com o Cerrado), Mato Grosso (Amazônia, Cerrado e borda do Pantanal), Goiás (área nuclear do Cerrado), Minas Gerais (Triângulo Mineiro) e noroeste do Estado de São Paulo (transição entre Cerrado e Mata Atlântica Semidecidual, inserido em uma vasta matriz antrópica) incluindo as informações de metodologias de coletas, registro de espécies, novas espécies, distribuição espacial, espécies endêmicas e raras nos Estados que abrangem os módulos de amostragens que caracterizam a AID.

A borda do Pantanal aqui considerada refere-se à influência da Bacia do Pantanal principalmente nos municípios de Cáceres, Porto Espiridião, Lambari do Oeste, Nossa Senhora do Livramento, Barão do Melgaço e Poconé. Portanto, foram considerados os registros científicos dessas localidades para o bioma Pantaneiro.

A seguir, são apresentados os resultados dos registros históricos de levantamentos e as listas de espécies de provável ocorrência nos Estados de Rondônia, Mato Grosso, Goiás, Minas Gerais e São Paulo, concentrados nos municípios da All e, algumas vezes, em localidades próximas, com fitofisionomias e faunas comparáveis.

É importante salientar que existe um considerável conjunto de pesquisas sobre a fauna realizado na área abrangida pela LT; entretanto essa pesquisa está longe de ser adequada para responder às perguntas sobre a fauna das áreas específicas sob estudo. Isto se deve ao fato de que não existem ainda trabalhos de revisão dessa literatura. Um dos maiores problemas que se enfrenta ao se utilizar a literatura publicada se refere ao fato de que as espécies animais mudam de nome por diversas razões. Um caso comum é aquele em que se descobre um nome anterior, que tem

prioridade sobre o nome usado, e, nesse caso, normalmente não é problemático corrigir a nomenclatura. Outro caso, que torna o estudo mais complexo, é que uma espécie com um determinado nome, após ser estudada, pode fracionar-se em mais de uma espécie, uma das quais retém o nome original e as demais são nomeadas ou com novos nomes ou então com algum nome que se encontrava na sinonímia. Finalmente, existe o caso oposto, em que uma espécie é incorporada a outra já existente porque se acredita que ambas sejam a mesma entidade, e seu nome muda de acordo com isso. Assim, a literatura deve ser utilizada com cuidado, pois os nomes das espécies, como publicados, podem não ser necessariamente os corretos.

Outra complicação importante é que frequentemente as espécies relatadas não o são a partir de espécimes depositados em coleções, mas os animais ou são soltos ou são identificados a partir de entrevistas ou visualizações e, assim, sua classificação taxonômica é passível de erros .

O último aspecto ao qual se deve atentar é a natureza da mudança histórica de ênfase nos estudos de vertebrados. As primeiras expedições, particularmente as anteriores ao século XX e aquelas do início desse mesmo século, enfatizavam os animais de maior porte e aqueles que podiam ser facilmente capturáveis com o uso de armas de fogo. Animais de pequeno porte e morcegos, bem como peixes de pequeno porte e de riachos pequenos, eram desproporcionalmente raros nas amostragens, e, assim, o conhecimento dessa fauna “pequena” é bem mais recente do que se poderia pensar se for considerada a lista de publicações aqui empregada.

Além disso, somente nos últimos anos que o uso de armadilhas *pit-fall* se generalizou, de modo que muitos vertebrados terrestres antes incomuns passaram a ser melhor conhecidos e alguns deixaram de ser “raros”. O conhecimento sobre esses vertebrados pequenos está avançando cada vez mais, porém ainda há importantes lacunas a serem preenchidas. Deve-se ainda mencionar que a maior parte das coleções antigas está em museus do exterior, aos quais o acesso é sempre mais difícil.

Rondônia

Registros históricos

Os registros históricos das coletas de fauna no Estado de Rondônia iniciaram-se no ano de 1783, através da expedição de coleta coordenada pelo naturalista Alexandre Rodrigues Ferreira nas bacias dos rios Madeira, Mamoré e Guaporé, abrangendo também o Estado de Mato Grosso (ÁVILA-PIRES, 1974). Os exemplares provenientes dessa expedição foram depositados no Museu de Lisboa e no Museu de Paris.

Posteriormente, entre os anos de 1830 e 1835, Johann Natterer, explorador e naturalista austríaco, coletou uma série de aves endêmicas do bioma Amazônia, além

de aves extremamente raras, como a pipira-de-natterer *Tachyphonus nattereri* e *Tityra leucura*, até hoje conhecidas apenas pelo exemplar-tipo. Natterer coletou extensivamente ao longo dos rios Guaporé e Madeira (PELZELN 1868,1870; VANZOLINI, 1993), no qual juntou um grande acervo zoológico que se encontra depositado no Museu de Viena, tendo sido estudado por PELZEN (1883). A avifauna da região foi também levantada, durante o século XIX, pelos naturalistas Maximilian Wied-Neuwied e Johan Baptiste von Spix, que estudaram em uma expedição a avifauna amazônica, tendo depositado diversos exemplares no Museu de Munique.

Também no século XX diversas expedições de longa duração resultaram em um acervo considerável e diversas publicações sobre a fauna de Rondônia. Destacam-se, para a região do Alto Rio Madeira e para o Estado de Rondônia como um todo, os trabalhos clássico de HELLMAYR (1910, 1929, 1934, 1935, 1936, 1938) e de PINTO (1938, 1944, 1978) para a avifauna, e os diversos trabalhos de MOSS (1919, 1933, 1949) sobre Lepidópteros.

Nessa mesma época, a Comissão das Linhas Telegráficas Estratégicas de Mato Grosso explorou a região de Jiparaná e juntou-se com a Comissão Roosevelt, formando a expedição Roosevelt-Rondon. O material de mamíferos coletado nessa expedição foi publicado por ALLEN (1916).

Alfred M. Collins e Lee Garnett Day exploraram a região dos rios Mamoré-Madeira, Guajara-Mirim até Porto Velho em 1915 e todos os espécimes coletados foram depositados no Field Museum of Natural History (FMNH), Chicago. Em 1916, Ávila-Pires publicou os resultados dessa expedição.

Uma segunda expedição ao Estado de Rondônia foi realizada no começo do século XX, quando a Expedição Científica Roosevelt-Rondon (que teve início em Cáceres, estado de Mato Grosso) visitou a parte sul do estado de Rondônia (NAUMBURG, 1930).

Em 1940, Alois STRYMPL (1949) ampliou a coleção de borboletas no Museu Paraense Emílio Goeldi provenientes da região Amazônica. Posteriormente, OTERO (1972) e OTERO & MARIGO (1990, 1992) apresentaram a fauna lepidóptera em livros populares da Região Amazônica.

Em 1976 e 1977, destacam-se os trabalhos de Heyer para a herpetofauna, tratando dos anfíbios coletados nos rios Madeira e Purus e os catálogos de PETERS & OREJAS-MIRANDA (1970) e PETERS *et al.* (1970), complementados e revisados por VANZOLINI (1986).

Na década de 80, a fauna da BR 364 que se estende de Porto Velho a Cuiabá foi amostrada pelo Programa Polonoeste por diversas instituições vinculadas ao CNPq,

como o Museu de Zoologia de São Paulo (MZUSP), Museu Paraense Emílio Goeldi (MPEG) e Museu Nacional (MN/UFRJ). Os resultados desse levantamento foram publicados por VIVO (1985), VANZOLINI (1986) e MARQUES (1990).

Especificamente com relação aos Primatas, VIVO (1985) registra a presença para a margem direita do rio Madeira das espécies *Mico emiliae*, *Saguinus fuscicollis weddelli*, e *Callicebus molloch*, além de uma espécie do gênero *Pithecia*, ressaltando o papel desse rio como limite de distribuição de espécies de primatas da região. Existem outros estudos taxonômicos com primatas, principalmente com o gênero *Pithecia*, com coletas nas regiões do rio Jiparaná (RO) e Tapirapuã (MT) (HERSHKOVITZ, 1987).

Ainda na década de 80, os estudos de fauna realizados pela ELETRONORTE na Usina Hidrelétrica de Samuel, na Rondônia, registraram cerca de 56 espécies de mamíferos, 229 espécies de aves, 113 espécies de répteis e 32 espécies de anfíbios.

NASCIMENTO *et al.* (1988) revisaram os dados dos répteis coletados pelo Programa Polonoeste e depositados no Museu Paraense Emilio Goeldi e listaram 25 espécies de lagartos, 1 anfíbio e 51 serpentes, para uma área que se estende ao longo da BR 364 de Rondônia até Mato Grosso. Esses autores ressaltam que a maioria das espécies encontradas em Rondônia são amazônicas, mas uma fração das espécies registradas, coletadas já no Estado do Mato Grosso, são de áreas abertas ou savânicas. Dentre as espécies registradas na localidade de Porto Velho, constam: *Coleodactylus amazonicus*, *Hemidactylus mabouia*, *Plica plica*, *Tropidurus spp.*, *Mabuya bistrata*, *Ameiva ameiva*, *Kentropyx calcarata*, *Leposoma parietale*, *Pantodactylus schreibersii* e *Prionodactylus eigenmanni*.

Em 1992, o Governo do Estado de Rondônia implantou o Plano de Manejo dos Recursos Naturais do Estado, a fim de desenvolver a questão social com a conservação e preservação dos recursos naturais existentes no estado. Na mesma década, em 1998, o Governo publicou o Diagnóstico Sócio-Econômico-Ecológico do Estado de Rondônia e Assistência Técnica, para formulação da segunda aproximação do Zoneamento Sócio-Econômico-Ecológico.

Em 1993, SILVA-JR apresentou uma lista comentada de serpentes da região de Porto Velho na área de inundação da hidrelétrica de Samuel e adjacências. ÁVILA-PIRES (1995) estudou a saurofauna do Estado, incluindo a revisão sistemática dos lagartos amazônicos.

Para a herpetofauna, são poucas as informações a respeito de Rondônia, como um todo. As comunidades de anfíbios e répteis na Amazônia brasileira apresentam grande riqueza de espécies e estruturação complexa. Os anfíbios anuros (sapos, rãs e pererecas) são representados por cerca de 160 espécies (CALDWELL, 1996) e

segundo estudos recentes por AZEVEDO-RAMOS & GALATTI (2002), as serpentes por cerca de 150 espécies (MARTINS, 1994) e os lagartos por cerca de 89 espécies (ÁVILA-PIRES, 1995).

Além da alta diversidade de espécies, esses grupos têm papel vital nos ecossistemas devido à posição que ocupam nas cadeias tróficas, controlando populações de vertebrados e especialmente invertebrados terrestres, e constituindo o recurso alimentar de numerosos organismos. Outros grupos da herpetofauna, apesar de representados por poucas espécies, têm também importância econômica e alimentar. É o caso dos crocodilianos (jacarés) e quelônios (tartarugas e jabutis), representados por 4 e 15 espécies, respectivamente, na Amazônia brasileira.

STOTZ *et al.* (1997) levantaram a comunidade de aves na localidade de Cachoeira Nazaré, no rio Jiparaná. Os resultados desse estudo indicaram a existência de 459 espécies de aves em Cachoeira Nazaré, considerada no período como a localidade com maior número de espécies de aves. Além disso, uma nova espécie, *Sclerurus albigularis*, foi registrada pela primeira vez no País.

Quanto à herpetofauna, o conhecimento sobre a distribuição de quelônios na porção da Amazônia ao sul do rio Madeira próxima ao empreendimento em questão é incidental, não havendo estimativas de abundância. Sobre os jacarés, sabe-se que existem populações reduzidas de, pelo menos, quatro espécies no alto rio Madeira (BRAZAITIS *et al.* 1990) e que se trata de uma área de interesse zoogeográfico, constituindo uma área de contato ou zona de intergradação entre o jacaré-do-pantanal *Caiman yacare* e o jacaretinga *Caiman crocodilus* (BRAZAITIS *et al.* 1998).

BROWN, em 1999, levantou a fauna de borboletas em Riozinho (RO) e obteve cerca de 1.000 espécies de borboletas, porém fora da All da LT.

BERNARDE *et al.* (1999) estudaram o uso de habitats naturais e antrópicos pelos anuros na localidade de Espigão do Oeste, município próximo à All. O estudo permitiu identificar 31 espécies de anfíbios, das quais 29 foram observadas em atividades de vocalização, além de uma espécie considerada como nova para o gênero *Proceratophrys* por GIARETTA *et al.* (2000).

FERRARI *et al.* (2000) estudaram os primatas incluindo 33 sítios no Estado de Rondônia. As espécies registradas para esse estado foram: *Callicebus brunneus*, *C. caligatus*, *C. cinerascens*, *C. donacophilus* e *C. moloch*. Dentre essas espécies, apenas *Callicebus brunneus*, *C. donacophilus* e *C. moloch* se distribuíram na All, sendo que *C. donacophilus* ocorre somente na divisa entre o Estado de Rondônia e a Bolívia. No mesmo ano, as amostragens realizadas durante o Macrozoneamento Socioeconômico-Ecológico de Rondônia para oito localidades amostradas por todo o estado, por meio

de Avaliações Ecológicas Rápidas (AER), resultaram em 22 a 45 espécies de anfíbios e 9 a 26 espécies de lagartos e serpentes, em amostragens de nove dias de esforço de procura (RONDÔNIA, 2000).

As operações de resgate conduzidas durante a construção da UHE de Samuel, no rio Jamari, registraram 32 espécies de anfíbios e 112 de répteis (RONDÔNIA, 2000).

SILVA *et al.* (2001) apresentam todas as localidades de coletas de mamíferos na Amazônia brasileira, bem como a conservação da mastofauna nessas áreas. Dentre os diversos pontos de coleta, constam da All duas áreas: Porto Velho e rio Guaporé. Segundo os autores, foram identificadas 12 espécies de mamíferos em Porto Velho e uma espécie no rio Guaporé.

Para as aves, os trabalhos mais recentes sobre a avifauna de Rondônia foram desenvolvidos por SILVEIRA & OLMOS (submetido) que, numa série de expedições ao estado, registraram cerca de 450 espécies de aves entre os anos de 2001 e 2003. Dentre as espécies registradas pelos pesquisadores, estão elementos típicos da Amazônia, como o jacamin-de-costas-brancas *Psophia leucoptera*, o pavãozinho-do-pará *Eurypyga helias* e o anembé-una *Querula purpurata*, além de espécies endêmicas do sul da Amazônia, como o pica-pau-anão-dourado *Picumnus aurifrons*, a mãe-de-taoca-papuda *Regmatorhyna hoffmansi* e o uirapuru-de-chapéu-branco *Lepodotrix nattereri* (STOTZ *et al.*, 1996).

IWANAGA & FERRARI (2002) estudaram a distribuição geográfica do primata *Alouatta seniculus* e sua abundância em 36 sítios no Estado de Rondônia, usando a técnica de transectos lineares. Entretanto, em apenas 8 sítios foi registrada a presença desse primata. Os autores sugerem que *Alouatta seniculus* está ausente no sul do Madeira; já *Ateles chamek* e *Saguinus fuscicollis* são relativamente abundantes nessa área.

Ainda no município de Porto Velho, HINGST-ZAHER *et al.* (2002), por meio da Avaliação Ecológica Rápida na Estação Ecológica Mujica Nava, identificaram 35 espécies de mamíferos, distribuídas em 7 Ordens: Marsupialia (8 espécies), Rodentia (6 espécies), Primates (9), Carnivora (2), Perissodactyla (3 espécies) e Chiroptera (7 espécies).

Mais recentemente, levantamentos faunísticos para o diagnóstico do licenciamento ambiental das UHEs Jirau e Santo Antônio, no rio Madeira (FURNAS/ODEBRECHT-LEME, 2005) registraram 94 espécies de anfíbios, 28 lagartos, 31 serpentes, 5 crocodilos, 12 quelônios, 766 espécies de aves, 18 espécies de roedores (FRANCO & SILVA, 2005), 21 espécies de marsupiais (SILVA *et al.*, 2007), destacando-se a ocorrência da rara e pouco conhecida espécie *Glironia venusta*, além de 11 xenartros, 20 primatas, 15 carnívoros, 3 cetáceos, 5 ungulados e 6 roedores de médio/grande

porte. Isso faz da região uma das áreas mais ricas encontradas em qualquer região da Amazônia, especialmente devido à diversidade de habitats presentes (mata de terra firme, matas de várzea e de igapó, campinarana, áreas perturbadas).

Outras Avaliações Ecológicas Rápidas disponíveis para Rondônia são as do Parque Estadual Guajará-Mirim, porém distante da All, em que foram registradas 36 espécies de anfíbios e 32 de lagartos e serpentes, durante 18 dias de coleta (GALATTI, com. pessoal) e a do Parque Nacional da Serra da Cutia, onde foram registradas 31 espécies de anfíbios e 30 de répteis, durante 25 dias de coleta (ÁVILA-PIRES *et al.*, 2009). Outro levantamento de répteis no Parque Estadual Guajará-Mirim resultou no registro de 58 espécies, com um esforço de captura de três meses (ÁVILA-PIRES *et al.*, 2009).

FÁCHIN-TERÁN & VOGT (2004) estudaram a estrutura populacional, tamanho e razão sexual do cágado, *Podocnemis unifilis*, no rio Guaporé durante 10 meses. Para tanto, foram utilizadas armadilhas do tipo *fyke net* feitas de argolas de ferro com diâmetro de 0,9 a 2 metros. A metodologia permitiu a captura de 837 animais, sendo 747 machos e 88 fêmeas, além de dois indivíduos cujo sexo não foi determinado em função do tamanho e características sexuais secundárias externas que eram duvidosas.

BERNARDE (2004) apresentou a composição faunística e ecologia das serpentes na região de Espigão do Oeste, incluindo a dieta, atividades diárias das serpentes, uso de substrato e a comparação entre os métodos de amostragens utilizados.

Outro estudo com a herpetofauna foi realizado na Rodovia Estadual 383 no município de Cacoal (RO). TURCI & BERNARDI (2009), entre os anos de 2004 e 2005, mostraram que os anfíbios (26,3%) foram o grupo mais afetado pelos impactos dessa estrada. Dentre as espécies, constam: *Rhinella* sp. (22,2%), *Leptodactylus gr. pentadactylus* (4,2%), *Amphisbaena* sp. (7,7%), *Ameiva ameiva* (0,4%), *Anilius scutale* (0,4%), *Boa constrictor* (3,1%), *Epicrates cenchria* (0,4%), *Dipsas catesbi* (0,4%), *Drymarchon corais* (1,5%), *Leptophis ahaetulla* (0,8%), *Liophis reginae* (6,2%), *Oxyrhopus melanogenys* (0,4%), *Philodryas olfersii* (2,3%), *Spilotes pullatus* (0,4%) e *Micrurus spixii* (0,4%).

ROMA (2006) estudou quatro fragmentos florestais e os efeitos de sua alteração sobre a comunidade de aves em fitossonomias abertas de Cerrado no município de Pimenta Bueno. O estudo realizado por Roma indicou a presença de cerca de 102 espécies de aves nessa localidade.

CUNHA & SOUZA (2006) apresentaram, em resumo de Congresso Ornitológico, a comunidade de aves no Parque Municipal Lagoa dos Buritis em Ji-Paraná, obtendo o registro de 73 espécies; entre elas: *Ramphocelus carbo*, *Opisthocomus hoazin*,

Platalea ajaja, *Ara chloroptera*, *Ara manilata*, *Glaucis hirsuta*, *Saltator coerulescens* e *Mycteria americana*.

SILVA (2006), em sua dissertação de Mestrado, lista as serpentes do Acre e as compara com diversas localidades já amostradas na Amazônia, incluindo Espigão do Oeste (RO; BERNARDE, 2004) e a UHE Samuel (JORGE-DA-SILVA-JR., 1993).

Em Espigão D'Oeste, BERNARDE (2007) levantou a anurofauna a fim de determinar os ambientes e a temporada de vocalização dos anfíbios. Nesse trabalho, foram identificadas 47 espécies de anuros pertencentes às famílias Brachycephalidae, Hylidae, Centrolenidae, Leptodactylidae, Leiuperidae, Cycloramphidae, Dendrobatidae, Aromobatidae, Bufonidae e Microhylidae.

Em Rondônia, o EIA/RIMA para o licenciamento da LT 230 kV Vilhena – Jauru incluiu levantamentos de fauna nos trechos de Nova Lacerda, Vilhena e Jauru. Os resultados indicaram a presença de 307 espécies de aves, 44 espécies de mamíferos, 6 gêneros de mamíferos não identificados até o nível de espécie e 173 espécies da herpetofauna. Exemplos de espécies registradas nesse estudo incluem animais de hábitos preferencialmente florestais, endêmicos e ameaçados como *Myrmecophaga tridactyla*, *Priodontes maximus*, *Chrysocyon brachyurus*, *Ara chloropterus* e *Aliopsitta xantops* (JAURU TRANSMISSORA DE ENERGIA/ECOLOGY BRASIL, 2007).

Com relação aos mamíferos, alguns estudos recentes (ALENCAR, 2007; ARAÚJO, 2008) foram realizados dentro do município de Porto Velho, em área situada 9km a sudoeste da cidade de Porto Velho, no fragmento florestal do Campus José Ribeiro Filho, da Fundação Universidade Federal de Rondônia. O fragmento estudado situa-se na margem direita do Rio Madeira, em área de floresta ombrófila predominantemente secundária. Foram registradas 10 espécies de mamíferos de médio e grande porte, incluindo membros das Ordens Primates, Carnivora, Xenarthra, Artiodactyla e Rodentia, e 8 espécies de pequenos mamíferos não voadores. Destacam-se para a mastofauna de médio e grande porte a presença dos Primatas, abundantes na área, constituindo 90% dos registros e contendo diversas espécies consideradas ameaçadas (ALENCAR, 2007). Dentre os primatas, constam: *Mico nigripes*, *Saguinus fuscicollis*, *Cebus apella*, *Callicebus brunneus* e *Pithecia irrorata*.

Conforme pesquisas bibliográficas, há na Região Amazônica, para os grupos de borboletas frugívoras, uma grande lacuna de conhecimento, ocasionando alta prioridade para a realização de inventários da fauna de borboletas (SANTOS-FILHO, *et al.*, 2008). Apenas uma localidade próxima ao traçado do empreendimento possui inventário local significativo publicado. O estudo foi realizado no município de Cacaulândia (RO), com um total de 840 espécies de borboletas, das quais 209 espécies frugívoras. Juntamente com Jaru (50 Km a leste) a região de Cacaulândia

está entre as mais ricas do mundo em espécies de borboleta (BROWN ,1984, EMMEL & AUSTIN 1990), embora boa parte de sua vegetação já tenha sido perdida para atividades antrópicas.

Para a fauna de pequenos mamíferos, é marcante a presença de *Didelphis marsupialis*, consistindo a espécie mais abundante, indicando assim a antropização da área estudada (ARAÚJO, 2008).

Próximo ainda à capital do Estado, no município de Itapuã do Oeste, KOESTER *et al.* (2008) estudaram a ocorrência do raro canídeo *Atelocynus microtis* na Floresta Nacional do Jamari. Os resultados indicaram a raridade dessa espécie na Unidade de Conservação com apenas dois registros de ocorrência.

Na Rodovia BR-364, em Rondônia, foram registradas 29 espécies de mamíferos na Fazenda Santa Carmen por TERASSINI *et al.* (2008), sendo que cinco foram considerados ameaçados de extinção: *Myrmecophaga tridactyla*, *Priodontes maximus*, *Panthera onca*, *Leopardus pardalis* e *Puma concolor*.

Em Espigão do Oeste, município próximo à All, foi analisado o impacto do desmatamento e formação de pastagens sobre a anurofauna (BERNARDE & MACEDO, 2008). Os resultados desse estudo indicaram uma diminuição da diversidade de anuros em áreas fragmentadas no município. Durante o período de coleta, foram registradas 1.324 espécimes, representadas por 27 espécies de anfíbios distribuídas em 9 famílias: Aromatidae, Brachycephalidae, Bufonidae, Cycloramphidae, Dendrobatidae, Hylidae, Leiuperidae, Leptodactylidae e Microhylidae. Os números de espécies amostradas correspondem a 57,4% do total de espécies conhecidas para a localidade.

Em outro estudo em rodovia (BR-363) em Rondônia nos municípios de Cacoal e Alta Floresta D'Oeste foram registrados os atropelamentos de 61 espécimes de mamíferos terrestres. Dentre eles, *Euphractus sexcinctus* com 25 registros de atropelamentos, seguido por *Didelphis marsupialis* e *Cerdocyon thous* (12 registros), *Dasyus novemcinctus* com 8 registros de atropelamentos, *Tamandua tetradactyla* (2 registros) e finalmente *Rattus* sp. e *Cavia* sp., com um único registro por espécie (TURCI & BERNARDE, 2009).

Considerando o rio Madeira como importante limite para as espécies de primatas de ocorrência na região, é de se esperar que as espécies coletadas na região da UHE Samuel, situada 40km a leste de Porto Velho, depositadas no Museu Paraense Emilio Goeldi, também estejam presentes na All do empreendimento. São elas: *Mico emiliae* (*Mico rondoni*, FERRARI no prelo), *Saguinus fuscicollis weddelli*, *Aotus nigriceps* (considerado por alguns autores como *Aotus azarae infulatus*), *Saimiri ustus*, *Cebus*

apella, *Callicebus brunneus*, *Pithecia irrorata* e *Ateles chamek*. Com base em sua distribuição, as espécies *Chiropotes albinasus*, *Lagothrix cana*, *Allouatta seniculus* (IWANAGA & FERRARI, 2002) e *A. puruensis* no arranjo de GREGORIN (2006), deveriam estar presentes na região da UHE Samuel. Sua ausência deve-se possivelmente à extinção local.

Mato Grosso

Entre os Estados de Rondônia e Mato Grosso, nota-se claramente uma região transicional entre dois biomas (Floresta Amazônica e Cerrado). De fato, diversos autores têm ressaltado o fato de que a maior parte das espécies florestais do Cerrado têm origem nos biomas florestais vizinhos (Amazônia e Mata Atlântica), expandindo posteriormente sua distribuição para o Cerrado (SILVA, 1996). No caso da região em estudo, nota-se que sua fauna é muito mais próxima do bioma Amazônico do que da Mata Atlântica, e ainda que diversas espécies amazônicas têm seu limite sul de distribuição próximo a essa região.

Numerosos registros de fauna de vertebrados em áreas de transição entre a Floresta Ombrófila e a vegetação savânica são conhecidos no Estado do Mato Grosso, havendo diversos estudos históricos representados por expedições de naturalistas na região, desde o século XIX.

Registros históricos

Johann Baptist von Spix e Karl Friedrich Philip von Martius integraram a missão austríaca que chegou ao Brasil em 1817. Foram eles os primeiros naturalistas a cobrir uma porção significativa do Cerrado em itinerário científico.

Iniciada a partir de 1817 e com duração de trinta meses, a expedição do zoólogo Spix e do botânico Martius atravessou as savanas brasileiras em sua porção leste (do triângulo mineiro ao Maranhão, passando por Goiás, Bahia e Piauí) rumo à Amazônia em Belém (PA) e Barcelos (AM). Executando um roteiro de viagem muito bem idealizado, cobrindo boa parte das paisagens brasileiras, Spix e Martius reuniram um importante acervo de flora e fauna, e forneceram as bases da atual classificação dos domínios morfoclimáticos da região Neotropical.

O austríaco Johann Natterer também foi pioneiro no estudo da avifauna dessa região. Entre os anos de 1826 e 1829, coletou, na região de Vila Bela da Santíssima Trindade, espécies tipicamente de Cerrado, como a ema *Rhea americana*, o arredio-do-rio *Cranioleuca vulpina*, o canário-do-campo *Emberizoides herbicola* e o caboclinho-do-sertão *Sporophila nigrorufa*. Esse zoólogo, assim como Spix e Martius, foi integrante da missão austríaca e permaneceu 18 anos em viagens pelo País, tendo como foco principal as coletas na Amazônia (Rio Branco, Manaus, Rio Negro), com amostragens

no Cerrado do Mato Grosso, no Alto Guaporé (Vila Bela da Santíssima Trindade) e Alto Paraguai (Cáceres e Cuiabá). Embora menos abrangentes que os resultados obtidos por Spix e Martius, os resultados de Natterer foram relevantes devido à extensa e bem preparada coleção zoológica resultante. Figuravam nas coleções espécies comuns no Cerrado, tais como a serpente *Philodryas nattereri* (Serpentes: Colubridae), descrita em sua homenagem.

O Estado do Mato Grosso apresenta ainda a Chapada dos Guimarães, com grandes áreas de vegetação nativa em bom estado de conservação (LOPES *et al.*, 2009), e considerada uma das principais unidades de conservação de Cerrado. A região foi inicialmente explorada por expedições científicas lideradas por H. H. Smith entre os anos de 1882 a 1886, o que rendeu uma série de importantes estudos realizados com a avifauna local, outros vertebrados e invertebrados (ALLEN, 1889, 1891, 1892, 1893).

No ano de 1916, J. A. Allen publicou as espécies coletadas na expedição Roosevelt, na qual foram amostradas, no Estado do Mato Grosso, as localidades Rancho Palmira no rio Taquari, Utiarity, Guatsué, Maracana, Campos Novos, rios Mandioco e da Dúvida, Vilhena, Três Buritis, José Bonifácio e Barão de Melgaço. Nesse trabalho foram coletados 450 espécimes distribuídos em 97 espécies.

MENEGAUX (1917) relata o material colecionado de aves entre 1909 e 1910 na região de Poconé e Cáceres.

Em 1937, a região foi visitada por uma expedição do Museu de Zoologia da Universidade de São Paulo (MZUSP) e grande parte do material coletado foi enviado ao Museum of Comparative Zoology, instituição norte americana que apoiou os trabalhos. Entre os exemplares que permaneceram no MZUSP, estão o falcão-de-peito-laranja *Falco deiroleucus*, a guaracava-cinzenta *Myiopagis caniceps* e o uirapuru-laranja *Pipra fasciicauda*, entre outras (PINTO, 1938, 1940, 1944).

Para o grupo das borboletas frugívoras, três inventários regionais para o Estado do Mato Grosso datam do início do século anterior (TALBOT, 1928; MIRANDA-RIBEIRO, 1931; MAY, 1933).

Em 1945, VIEIRA descreveu a coleção de mamíferos coletados pela expedição realizada em Barra do Aricá (rio Aricá) e Palmeiras, localidades próximas à Cuiabá. No ano de 1953, o mesmo autor descreve a coleção de mamíferos da expedição Butantan que foi ao rio das Mortes e à serra do Roncador.

Durante a expedição Roosevelt-Rondon, o ornitólogo George Cherrie montou uma coleção de aves entre outubro de 1913 e abril de 1914 (NAUMBURG, 1930). J. Rehn montou coleção de aves provenientes da região de Descalvados em 1931 (STONE & ROBERTS, 1934). Espécimes coletados por W. Garbe em 1937, nas regiões do rio das

Mortes e do rio Araguaia, foram relacionados por PINTO (1938). Este último realizou coletas de aves nas regiões de Cuiabá e da Chapada dos Guimarães (PINTO, 1940) e rio das Mortes, próximo a Xavantina (PINTO & CAMARGO, 1948).

Para a herpetofauna no Estado do Mato Grosso, as primeiras coletas realizadas em localidades na área nuclear do Cerrado foram feitas por Alexandre Rodrigues Ferreira. Esse zoólogo baiano radicado em Portugal foi mandado pela corte portuguesa ao Brasil em 1783. A partir de então, comandou uma viagem de coleta de seis anos e meio, com mais de dois dedicados a estudos na região de Cuiabá e Vila Bela da Santíssima Trindade (MT), em pleno Cerrado. No entanto, o foco principal de seus esforços foi a Região Amazônica, onde permaneceu durante a maior parte de seu roteiro. O lagarto *Hoplocercus spinosus* (Hoplocercidae), endêmico do Cerrado, foi um dos vários registros da fauna presentes nas extensas coleções obtidas.

Em áreas de transição, ou seja, tanto nos Cerrados como nas regiões florestadas do Domínio Amazônico, destaca-se a coleção feita por Werner C. A. Bockerman em 1949, no rio das Mortes, como membro da Expedição Butantan (PINTO & CAMARGO, 1952).

Em 1968, FRY (1970) realizou coletas na serra do Roncador, e NOVAES (1976) realizou coletas e observações na região de Aripuanã (DARDANELOS & ILHA DOS PATOS) em 1975.

Nesse mesmo ano, WILLIS (1976) realizou levantamento nas proximidades de Tangará da Serra e Barra dos Bugres.

Na década de 80, destaca-se a expedição do Programa POLONOROESTE e a coleção feita por Janallee Caldwell, em 1989, no rio Araguaia, como membro de uma Expedição feita pelo MZUSP/ELETRONORTE.

Em 1986, SILVA & ONIKI (1988) efetuaram um levantamento de avifauna na Estação Ecológica Serra das Araras, e CINTRA & YAMASHITA (1990) amostraram a região de Poconé.

Em 1985 e 1987, WILLIS & ONIKI (1990) realizaram levantamentos na região sudoeste do estado. NOVAES & LIMA (1991) relatam coletas realizadas nas proximidades do rio Peixoto de Azevedo por Dente e Bokermann durante os anos de 1976 a 1980.

WILLIS & ONIKI (1990) estudaram a comunidade de aves no sudoeste do estado do Mato Grosso, incluindo as localidades denominadas como Ponte de Cuiabá (Cuiabá), Serra das Araras e Campos do Encanto (Vila Bela de Santíssima Trindade).

Em 1991, a pesquisadora Eleonore Z. F. Setz estudou a dieta dos índios das reservas indígenas Nambiquara localizadas na Floresta do Vale do Guaporé e em Juína, no Cerrado da Chapada dos Parecis, ambos no Estado do Mato Grosso. Os resultados

indicaram uma diversidade de fauna silvestre nos itens alimentares e retirada das partes do corpo do animal pelos índios para adorno. Dentre os mamíferos, constam: gambá (*Didelphis albiventris*), morcegos (*Desmodus rotundus*, *Glossophaga soricina*, *Tonatia silvicola*), primatas (*Cebus capucinus*, *Pithecia irrorata*, *Alouatta seniculus*, *A. caraya*, *A. cf. belzebul*, *Callithrix argentata*), tamanduás (*Myrmecophaga tridactyla*, *Tamandua tetradactyla*), preguiças (*Choloepus hoffmanni*), tatus (*Dasytus septemcinctus*, *D. novemcinctus*, *Euphractus sexcinctus*, *Priodontes maximus*, *Cabassous tatouay*), cutias (*Dasyprocta agouti* ou *D. punctata*), paca (*Cuniculus paca*), capivara (*Hydrochoerus hydrochaeris*), mão-pelada (*Procyon cancrivorus*), irara (*Eira barbara*), onça-parda (*Puma concolor*), anta (*Tapirus terrestris*), tayassuídeos (*Tayassu pecari*, *Pecari tajacu*) e cervídeos (*Ozotoceros bezoarticus*, *Mazama americana*).

Na área urbana de Cuiabá, CARVALHO & NOGUEIRA (1998) estudaram, no período de 1986 a 1993, os aspectos ecológicos e acidentes ofídicos associados. Os resultados indicaram a existência de 35 espécies de serpentes distribuídas em 25 gêneros e 3 famílias. Dentre as espécies com maior número de registros constam: *Liophis poecilogyrus*, *Sibynomorphus turgidus*, *Waglerophis merremii*, *Liophis almadensis* e *Philodryas olfersii*.

VITT & CALDWELL (1993) observaram as relações ecológicas entre os lagartos (*Anolis meridionalis*, *Micrablepharus maximiliani*, *Cnemidophorus ocellifer*, *Kentropyx vanzoi*) do Cerrado, desde Vilhena até o município de Porto Velho, próximo à BR-364.

Estudos sobre a herpetofauna matogrossense são poucos e esparsos, concentrando-se principalmente nas regiões do Cerrado e do Pantanal (e.g. CARVALHO & NOGUEIRA, 1998; STRUSSMANN, 2000; MARQUES *et al.*, 2005).

Estudos recentes sobre a fauna de lagartos do Cerrado demonstram valores de riqueza superiores para este grupo (NOGUEIRA, 2001). Ao contrário do grupo das aves, a herpetofauna apresenta uma alta taxa de endemismo. Por exemplo, cerca de 32 das 113 espécies de anfíbios são endêmicas (COLLI *et al.*, 2002). Esses autores ainda registram cerca de 107 espécies de serpentes, 47 lagartos e 15 anfisbenas para o bioma Cerrado. Tanto para os répteis quanto para os anfíbios, existem diversas espécies não descritas, provavelmente endêmicas do Cerrado. Um exemplo é o caso descrito em 1998 por Strüssmann e Castrillon que identificaram uma nova espécie do gênero *Bachia* no sudoeste do Estado do Mato Grosso.

Em 2002, foram realizados levantamentos da quiropterofauna na Estação Ecológica da Serra das Araras (EESA) (GONÇALVES & GREGORIN, 2004), entre 9 e 19 de outubro. A EESA está situada entre os municípios de Porto Estrela, Cáceres e Barra dos Bugres. O levantamento com a fauna de morcegos permitiu o registro de 23 espécies, incluindo o primeiro registro de *Artibeus gnomus* e *A. anderseni* para o

Cerrado. Dentre os morcegos, *Carollia perspicillata* (23%) foi a espécie mais abundante, seguida de *Pteronotus parnelli* (15%) e *Glossophaga soricina* (12%).

A análise do uso de habitats por mamíferos de médio e grande porte na EESA também foi realizada por SANTOS-FILHO & SILVA (2002). Por meio de armadilhas fotográficas foi possível identificar a ocorrência de 15 espécies de mamíferos nos ambientes de mata de galeria, mata de babaçu e Cerrado. O estudo indicou preferência de habitats por algumas espécies de mamíferos, como, por exemplo: *Tamandua tetradactyla* foi observado apenas em mata de babaçu; *Mazama americana* e *M. gouazoubira* foram registradas apenas na mata de galeria; já *Puma concolor* ocorreu em todos os ambientes amostrados.

Entre dezembro de 2002 e fevereiro de 2003, SANTOS-FILHO *et al.* (2008) registraram nas localidades da Área de Influência Indireta do empreendimento (localidades de Lambari d'Oeste, Indiavaí, Araputanga e Rio Branco), além de outros três municípios próximos, 379 indivíduos, sendo 216 marsupiais e 163 roedores. O sucesso de captura para os mamíferos de pequeno porte durante todo o estudo foi de 2,2%, sendo que no período chuvoso foi menor (1,6%) que no período seco (2,7%). Ao considerar a riqueza, foram registradas 20 espécies de mamíferos, sendo 13 roedores e 7 marsupiais.

Os autores supracitados estudaram também a fauna de pequenos mamíferos terrestres não-voadores em Floresta Semidecidual Submontana localizada em municípios inseridos na AII (Figueirópolis D'Oeste, Indiavaí, Araputanga, Mirassol D'Oeste, Curvelândia, Lambari D'Oeste e Rio Branco). O estudo teve o objetivo de detectar os efeitos de borda e uso da matriz por esses animais (SANTOS-FILHO *et al.*, 2008). Foram registradas 25 espécies de mamíferos de pequeno porte: *Necomys lasiurus*, *Calomys* sp., *Marmosa murina*, *Gracilinanus agilis*, *Monodelphis adusta*, *Neacomys spinosus*, *Oligoryzomys microtis*, *Marmosops noctivagus*, *Micoureus demerarae*, *Oryzomys megacephalus*, *Oecomys bicolor*, *Oecomys roberti*, *Proechimys Gr. longicaudatus*, *Oryzomys nitidus*, *Metachirus nudicaudatus*, *Philander opossum*, *Oecomys* sp., *Monodelphis domestica*, *Mesomys hispidus*, *Akodon toba*, *Rhipidomys mastacalis*, *Didelphis marsupialis*, *Monodelphis brevicaudata*, *Caluromys philander* e *Glironia venusta*.

Em 2002, a Embrapa apresentou os Estudos Faunísticos na Embrapa Pantanal, incluindo todos os estudos realizados na região do Pantanal, porém distantes da AII (MAURO, 2002).

Ainda em 2002, foram realizados levantamentos faunísticos de vertebrados em diversas localidades do Estado, os resultados estando divulgados no Relatório Técnico Consolidado da Fauna para o Estado de Mato Grosso, como parte integrante do

Diagnostico Sócio-Econômico Ambiental do Estado (MATO GROSSO, 2002). Nesse estudo, foram compilados todos os registros de vertebrados para o estado, incluindo as localidades de Vila Bela da Santíssima Trindade e Pontes e Lacerda.

No que diz respeito à herpetofauna, no Relatório Técnico Consolidado da Fauna para o Estado de Mato Grosso (MATO GROSSO, 2002), as coletas realizadas nas localidades de Tangará da Serra, Vila Bela da Santíssima Trindade e Pontes e Lacerda (MT) registraram a presença de 45 espécies de serpentes, 11 espécies de lagartos e 23 espécies de anfíbios.

Para os mamíferos, o levantamento realizado para o Estado de Mato Grosso (SEPLAN, 2002), na localidade de Vila Bela da Santíssima Trindade, identificou seis espécies de marsupiais (*Caluromys philander*, *C. lanatus*, *Monodelphis domestica*, *Philander opossum*, *Didelphis albiventris*, *Gracilinanus microtarsus*), diversos roedores (*Necomys lasiurus*, *Neacomys spinosus*, *Oligoryzomys eliurus*, *Oligoryzomys cf. microtis*), tatus (*Euphractus sexcinctus*, *Cabassous unicinctus*, *Dasyopus novemcinctus*), tamanduá-bandeira (*Myrmecophaga tridactyla*), cutia (*Dasyprocta azarae*), rato-do-espinho (*Proechimys longicaudatus*), sagui (*Callithrix argentata*), diversas espécies de carnívoros (*Puma yaguaroundi*, *Panthera onca*, *Pteronura brasiliensis*, *Procyon cancrivorus*, *Lontra longicaudis*), anta (*Tapirus terrestris*), porco-do-mato (*Tayassu pecari*), veado campeiro (*Ozotocerus bezoarticus*) e esquilo (*Sciurus spadiceus*). Em Pontes e Lacerda, foi registrado apenas o marsupial *Micoureus constantiae*.

Vila Bela de Santíssima Trindade abriga uma avifauna de transição. Contendo elementos amazônicos e de Cerrado, apresenta um mosaico de ambientes, ocorrendo formações típicas de Cerrado, além de Florestas Semidecíduas, Florestas Ombrófilas e matas de galeria (BRASIL, 1982; WILLIS E ONIKI, 1990). Nessa região, a diversidade de aves encontrada acompanha a heterogeneidade de ambientes, sendo encontradas numa mesma área espécies de Cerrado, além de elementos tanto do bioma da Amazônia como, mais raramente, da Mata Atlântica (SILVEIRA & D'HORTA, 2002). Esses autores compararam os resultados obtidos por NATTERER *et al.*, em 1823, que levantaram comunidade de aves em 1820 e 1990. Os resultados indicaram a existência de 312 espécies de aves contra 251 espécies registradas por WILLIS & ONIKI e 88 espécies registradas no século XIX.

Dentre as espécies de aves tipicamente de Cerrado e consideradas endêmicas deste bioma constam o tapaculo-de-colarinho *Melanopareia torquata*, a campainha-azul *Porphyrospiza caeruleascens* e o mineirinho *Charitospiza eucosma*. Além disso, podem ser encontradas espécies com influências do bioma Amazônia como a maitaca-de-cabeça-azul *Pionus menstruus*, o anambé-branco-de-máscara-negra *Tityra semifasciata* e o gaturamo-de-bico-grosso *Euphonia lanirostris*. Aves da Mata Atlântica

também estão presentes nessa região, embora em menor quantidade, com a presença do estalador *Corythopis delalandi* (ALLEN, 1893; PINTO, 1940; WILLIS & ONIKI, 1990; FORRESTER, 1993; VASCONCELOS, 2002; LOPES *et al.*, 2009).

Quanto à herpetofauna, GAINSBURY & COLLI (2003) estudaram as assembléias de lagartos nos enclaves de Cerrado na Amazônia, sendo um dos pontos de coleta Pimenta Bueno. Nessa localidade, foram registradas *Cercosaura ocellata*, *Gymnophthalmidae* sp., *Iphisa elegans*, *Micrablepharus atticolis*, *Prionodactylus eigenmanni*, *Anolis ortonii* e *Mabuya nigropunctata*.

Já a região norte do estado compreende uma área de transição entre os biomas Amazônico e de Cerrado, e os levantamentos disponíveis consistem principalmente em estudos voltados para o licenciamento ambiental.

COLLI *et al* (2006) reamostraram a fauna de lagartos e cupins em 11 localidades do bioma Cerrado, sendo Pimenta Bueno (RO) uma das áreas amostradas.

BERNARDE & ABE (2006) estudaram a comunidade de serpentes no município de Espigão do Oeste em Rondônia por meio de técnicas diversas como *pitfall traps*, captura por habitantes locais, encontros ocasionais e buscas limitadas por tempo. No total, foram capturadas 462 espécimes de serpentes, percententes a 56 espécies e sete famílias: Typhlopidae, Leptotyphlopidae, Boidae, Aniliidae, Colubridae, Elapidae e Viperidae. Dentre as espécies mais abundantes, constam: *Liophis reginae*, *Chironius exoletus*, *Boa constrictor*, *Leptodeira annulata*, *Epicrates cenchria* e *Xenopholis scalaris*.

Conforme esses autores, foi registrada uma riqueza de 56 espécies de serpentes apresentando-se com uma similaridade faunística maior com a UHE Samuel, localizada próximo à área de estudo.

Ainda na mesma localidade de Espigão do Oeste, MACEDO *et al.* (2008) estudaram a fauna de lagartos em áreas de floresta e de pastagem, utilizando três metodologias: armadilhas de queda, procura noturna limitada por tempo e encontros ocasionais. Foram registradas 29 espécies distribuídas em seis famílias: Hoplocercidae, Tropicuridae, Gekkonidae, Gymnophthalmidae, Teiidae e Scincidae.

Em Cacoal, município próximo a Espigão do Oeste, TURCI & BERNARDE (2008) apresentaram uma lista de anfíbios e répteis obtidos a partir de estudos em fragmentos florestais secundários, resultando no registro de 17 espécies de anfíbios e 40 espécies de répteis (23 serpentes, 15 lagartos, um anfíbio e um quelônio).

Existem ainda estudos genéticos relacionando à presença de tripanossomos em anuros nos diversos biomas (Amazônia, Floresta Atlântica e Pantanal), sendo duas das coletas realizadas em Guaporé e em Pontes e Lacerda (FERREIRA *et al.*, 2007).

Na BR-363 e na RO-473, JESUS *et al.* (2008) registraram 42 serpentes atropeladas em um trecho de 32 km. Entre as espécies, constam: *Boa constrictor*, *Spilotes pullatus*, *Oxyrhopus melanogenis*, *Oxybelis aeneus*, *Atractus albuquerquei*, *Rhynobothrium lentiginosum*, *Chironius scurrulus*, *Drymarchon corais*, *Leptodeira anullata* e *Chironius* sp.

AVELAR & DAMASCENO (2008) estudaram a distribuição e conservação de mamíferos aquáticos nas bacias do Alto rio Machado e Guaporé nos Estados de Mato Grosso e Rondônia no município de Vila Bela de Santíssima Trindade. Os autores registraram a presença de *Inia geoffrensis* (boto rosa) e *Pteronura brasiliensis* (ariranha), porém com poucos registros de ambas as espécies para essa localidade.

CARDOSO (2008) estudou o efeito da fragmentação dos habitats sobre a diversidade e abundância de endoparasitas de lagartos de cerrado, sendo uma das localidades amostradas localizada no município de Pimenta Bueno. Foram encontrados grupos de hospedeiros nematoides e cestoides nos lagartos.

O Estado do Mato Grosso apresenta ainda em seu extremo sul o Pantanal, que é um mosaico de ambientes aquáticos e de terra firme, sofrendo a influência dos biomas da Amazônia, Mata Atlântica, Cerrado, além do Chaco paraguaio e boliviano, na sua porção sudoeste. Nessa região, podem ser encontrados diversos tipos de habitats como matas ciliares, florestas semidecíduais, bosque chiquitano, brejos e campos inundáveis (CINTRA & YAMASHITA, 1990; ANTAS, 2004). A influência de todos esses habitats torna o Pantanal uma região que abriga uma enorme diversidade de espécies.

As primeiras coleções no Pantanal também foram realizadas pelo naturalista austríaco Johann Natterer, em meados do século XIX, que coletou cerca de 150 espécies de aves na região norte desse ecossistema (PELZELN 1868-1870; VANZOLINI, 1993). Durante o século XX, o Pantanal foi muito visitado por expedições científicas como a Expedição Científica Roosevelt-Rondon e expedições do Museu de Zoologia da Universidade de São Paulo (NAUMBURG, 1930; STONE & ROBERTS, 1934; PINTO, 1949, 1945).

A influência amazônica que o Pantanal sofre pode ser observada pela presença de espécies, tais como o chincoã-pequeno *Coccyzus minuta* e o solta-asa *Hypocnemoides maculicauda*. Das espécies ocorrentes no Cerrado que podem ser encontradas no Pantanal, podem ser citados o jacu-de-barriga-castanha *Penelope ochrogaster*, a arara-azul-grande *Anodorhynchus hyacinthinus*, o papagaio-galego *Alipiopsitta*

xanthops e o arapaçu-de-cerrado *Lepidocolaptes angustirostris*. A influência do bioma da Mata Atlântica nessas regiões de Cerrado pode ser evidenciada pela presença do estalador *Corythopsis delalandi* registrado apenas por J. Natterer nas proximidades de Cuiabá em 1823 (PELZELN, 1868, 1870; SILVA, 1996; ANTAS, 2002). Espécies que revelam a influência do Chaco podem ser exemplificadas pela presença do pica-paulouro *Celeus lugubris*, do arapaçu-do-campo *Xiphocolaptes major* e da casaca-de-couro *Pseudoseisura cristata* (ANTAS, 2002). Entre os exemplares que permaneceram no MZUSP estão o falcão-de-peito-laranja *Falco deiroleucus*, a guaracava-cinzenta *Myiopagis caniceps* e o uirapuru-laranja *Pipra fasciicauda*, entre outras (PINTO, 1938, 1940, 1944). Posteriormente, outros pesquisadores visitaram a região (TEIXEIRA *et al.*, 1990; WILLIS & ONIKI, 1990; LOPES *et al.*, 2009), e hoje cerca de 400 espécies estão registradas para essa área.

Quanto aos pequenos mamíferos no Pantanal, ARAGONA & MARINHO-FILHO (2009) estudaram a biologia reprodutiva de marsupiais (*Caluromys philander*, *Didelphis albiventris*, *Gracilinanus agilis*, *Micoureus demerarae*, *Monodelphis domestica*, *Philander opossum*) e de roedores (*Calomys cf. callosus*, *Holochilus sciureus*, *Hylaemys megacephalus*, *Necomys lasiurus*, *Oecomys mamorae*, *Oecomys roberti*, *Oligoryzomys cf. nigripes*, *Trichomys pachyurus*).

Para a herpetofauna, destacam-se as espécies listadas para a AHE Dardanelos, em Aripuanã (SÃO PEDRO *et al.*, 2009), totalizando 98 espécies: 43 anfíbios, 22 lagartos e anfisbênias, 27 Serpentes, 5 tartarugas e 2 crocodilos.

Recentemente, BONVICINO *et al.* (2010) registram novas espécies do gênero *Calomys* (Rodentia: Sigmodontinae) por meio de exames da morfologia dentária, cariótipo e análise do crânio, sendo identificadas nas Áreas de Influência do empreendimento *Calomys callidus*, nos Estados de Rondônia e Mato Grosso, e *Calomys expulsus*, próximo ao Estado de São Paulo.

Goiás

O Estado de Goiás ocupa uma posição central dentro do território brasileiro, situando-se inteiramente dentro do Domínio do Cerrado. Essa formação savânica é considerada a segunda formação vegetal de maior extensão para o Brasil, com 2 milhões de quilômetros quadrados ou cerca de 25% do território brasileiro (OLIVEIRA-FILHO & RATTER, 2002).

A vegetação do Cerrado apresenta uma grande heterogeneidade, variando muito quanto à sua estrutura e composição florísticas (BRASIL, 2002; RATTER *et al.*, 1997). A paisagem típica de Cerrado consiste predominantemente em uma vegetação de savana com estrutura muito variável, o Cerrado *sensu lato*, nos interflúvios, e matas de

galeria ao longo dos rios. As áreas de solos mais ricos são recobertas de florestas decíduas ou semi-decíduas (OLIVEIRA-FILHO & RATTER, 1995).

O Cerrado é um dos mais ricos biomas de savanas do mundo, abrangendo uma imensa diversidade faunística e de flora (MENDONÇA *et al.* 1998, BRASIL, 1999). Esta diversidade é, em grande parte, consequência de sua antiguidade, já que a formação original data do Cretáceo e sofreu uma longa evolução durante o Terciário, seguida de episódios de grande especiação, durante o Quaternário (OLIVEIRA-FILHO & RATTER, 2002; LEDRU, 2002).

Uma das características mais marcantes deste bioma é a sua sazonalidade, extremamente rigorosa e bem definida em duas estações, chuvosa e seca (MOTTA *et al.*, 2002). Ambas as estações duram meses, o que se reflete em especializações da fauna local para suportar períodos extremos e prolongados.

Aproximadamente 40% da área do Cerrado brasileiro constituem-se atualmente em “paisagem antropizada”, principalmente sob a forma de pastos para pecuária ou plantações de monoculturas como a soja (KLINK & MOREIRA, 2002), resultando em um mosaico complexo de ocupação humana.

Trabalhos de maior amplitude sobre a fauna de vertebrados do Cerrado têm indicado que a região do Estado de Goiás abrange o que se poderia chamar de núcleo central do bioma, apresentando uma composição de espécies característica, para pequenos mamíferos (CARMIGNOTTO, 2004) e para lagartos (NOGUEIRA, 2006). Apesar de estar localizado na região central do Cerrado, e por este motivo praticamente toda a sua avifauna ser pertencente a esse bioma, a avifauna do Estado de Goiás permanece ainda pouco conhecida, com exceção da região próxima à capital Goiânia (SILVA, 1995b).

Durante o século XIX, diversos naturalistas-viajantes passaram por Goiás, explorando principalmente as regiões centro-sul e sudeste. O primeiro naturalista a percorrer o território goiano foi Natterer, que passou pelas cidades de Catalão, Bonfinópolis, Jaraguá, cidade de Goiás, chegando até Registro do Araguaia, onde adentrou o Estado de Mato Grosso (PAPAVERO, 1971; VANZOLINI, 1993). Assim como Natterer, o botânico e naturalista francês Auguste de Saint-Hilaire, o médico austríaco Johann Emmanuel Pohl e o médico, geólogo e botânico George Gardner passaram pelo estado, porém explorando apenas o seu centro-sul (PAPAVERO, 1971).

Localizado no extremo sudoeste do Estado de Goiás, próximo às divisas com os Estados de Mato Grosso e Mato Grosso do Sul, o Parque Nacional das Emas está entre as Unidades de Conservação mais representativas para a avifauna do bioma do

Cerrado (BRAZ, 2008), e ao lado do Parque Nacional Chapada dos Veadeiros, que foi considerado um Patrimônio Mundial Natural pela UNESCO (UNESCO, 2003).

O Parque Nacional das Emas foi criado em 1961 é considerada uma das maiores e mais bem preservadas áreas de Cerrado do Brasil, possuindo uma avifauna típica desse bioma (BRASIL, 2000; BIRDLIFE INTERNATIONAL, 2009), sendo contabilizadas mais de 400 espécies para o parque e suas adjacências, incluindo o tiê-bicudo *Conothraupis mesoleuca*, espécie criticamente ameaçada de extinção e que não era visto desde sua descrição há mais de 60 anos (HASS, 2005; BIRDLIFE INTERNATIONAL, 2009; CANDIA-GALLARDO *et al.*, 2010). Abriga, ainda, o maior número de espécies ameaçadas de extinção no Brasil. Outras espécies endêmicas e/ou ameaçadas no Cerrado podem ser encontradas no Parque Nacional das Emas, entre elas a codorna-mineira *Nothura minor*, o andarilho *Geositta poeciloptera*, o limpa-folha-do-brejo *Syndactyla dimidiata*, o fura-barreira, *Hylocryptus rectirostris*, a gralha-do-campo *Cyanocorax cristatellus*, além do tiê-bicudo *Conothraupis mesoleuca*.

A avifauna do Parque Nacional das Emas (PNE) foi estudada por CAPARROZ *et al.* (2001), que analisaram a variabilidade genética e comportamento reprodutivo das populações de *Ara ararauna*, e por LIMA (2003), com enfoque na ecologia da paisagem e na conservação da avifauna. Os resultados do Censo de aves indicaram a presença de 961 indivíduos, distribuídas em 63 espécies e 27 famílias.

Um estudo clássico sobre a composição e caracterização da fauna de mamíferos no PNE, realizado por RODRIGUES *et al.* (2002), mostrou a ocorrência de 85 espécies, por meio de técnicas diversas de captura (armadilha de queda, redes de neblina, armadilhas de contenção, busca por vestígios, etc). Dentre as espécies detectadas no estudo, 13 encontram-se na lista de espécies ameaçadas de extinção, sendo uma delas o roedor *Kunsia tomentosus*, considerada uma espécie rara.

A fauna de mamíferos na área do PNE possui predominância de elementos de áreas abertas, sendo que 26,5% das espécies ocupam os ambientes de Cerrado e campo; 19,2% habitam florestas e 54,2% ambos os ambientes. Espécies abundantes consideradas para a área foram o veado-campeiro *Ozotoceros bezoarticus*, também estudado por RODRIGUES (1996), RODRIGUES & MONTEIRO-FILHO (1996) e MERINO *et al.* (1996) na área do PNE, o tamanduá *Myrmecophaga tridactyla*, a jaritaca *Conepatus semistriatus* e o roedor *Necomys lasiurus*. Este último teve sua dinâmica populacional estudada por BECKER *et al.* (2007), nas áreas abertas do Parque.

CÁCERES *et al.* (2008) analisaram a distribuição geográfica de pequenos mamíferos não voadores entre os municípios de Alto Araguaia (MT) a Mineiros (GO). Os resultados desse estudo indicaram a presença de 20 espécies de mamíferos de

pequeno porte, sendo oito marsupiais e 12 roedores: *Didelphis albiventris*, *Caluromys philander*, *Cryptonanus cf. agricolai*, *Gracilinanus agilis*, *C. microtarsus*, *Lutreolina crassicaudata*, *Marmosa murina*, *Philander opossum*, *Akodon gr. cursor*, *Calomys tener*, *Nectomys rattus*, *N. squamipes*, *Oecomys bicolor*, *Cerradomys maracajuensis*, *C. cf. marinhos*, *Hylaeamys megacephalus*, *Oligoryzomys fornesi*, *Oligoryzomys sp.*, *Proechimys longicaudatus*, *P. roberti*). A espécie mais abundante, considerando todos os pontos de amostragem, foi *Didelphis albiventris*. Já as espécies *Caluromys philander*, *Cryptonanus agricolai*, *Gracilinanus agilis*, *Lutreolina crassicaudata*, *Calomys tener* e *Oligoryzomys fornesi* obtiveram apenas um único registro.

A região apresenta também espécies típicas de ambientes abertos como lobo-guará, *Chrysocyon brachyurus*, o tamanduá *Myrmecophaga tridactyla*, o camundongo *Calomys tocantinsi*, os tatus *Euphractus sexcinctus* e *Priodontes maximus* e o guariba *Allouata caraya*. São encontrados também representantes de ampla distribuição, presentes em diversos biomas brasileiros, como o cachorro do mato *Cerdocyon thous*, o tapiti *Sylvilagus brasiliensis*, os veados *Mazama americana* e *Mazama gouazoubira*, a capivara *Hydrochoerus hydrochaeris*, a cuíca *Caluromys philander*, o tatu *Dasyus novemcinctus*, o morcego *Glossophaga soricina*, a anta *Tapirus terrestris*, o tamanduá-mirim *Tamandua tetradactyla* e a preguiça *Bradypus variegatus*. Estas são espécies com menores exigências quanto às condições ambientais, e, de modo geral, tolerantes às modificações de origem antrópica.

Ainda no que diz respeito aos mamíferos, COELHO (2005) estudou a ecologia e conservação da quiropterofauna no Corredor Cerrado – Pantanal. Neste estudo, o PN das Emas foi amostrado por meio de redes de neblina em 10 pontos, e os resultados indicaram a presença de 37 espécies distribuídas em sete famílias: Emballonuridae, Molossidae, Mormoopidae, Natalidae, Noctilionidae, Phyllostomidae e Vespertilionidae.

Trabalhos sobre a quiropterofauna na região de Serranópolis foram realizados por ZORTEÁ & TOMAZ (2006) e por ZORTEÁ & ALHO (2008). Foram capturados 808 morcegos, sendo que 50 espécimes foram recapturados durante todo o período de amostragem, totalizando dessa forma 758 espécimes. Foram identificadas 25 espécies distribuídas em 4 famílias com predominância da família Phyllostomidae, representada por 20 espécies, além de três espécies de Vespertilionidae, uma espécie de Mormoopidae e uma de Molossidae. Os trabalhos realizados nesse município resultaram em dois novos registros de morcegos para o Cerrado do Brasil Central: *Mesophylla macconnelli* e *Artibeus concolor*.

No que diz respeito à herpetofauna, o conhecimento sobre o Cerrado, de modo geral, baseia-se em levantamentos realizados em áreas próximas a grandes centros urbanos

ou provenientes de áreas de construção de hidrelétricas (MOREIRA & BARRETO, 1996; STRÜSSMANN, 2000).

WERNECK (2006) estudou a fauna de lagartos em Goiás, incluindo registros de *Colobossaura modesta*, *Tropidurus torquatus* e *Tupinambis merianae*.

NOGUEIRA *et al.* (2008) estudaram a riqueza e distribuição de lagartos em habitats em mosaico, no Parque Nacional de Emas e na Serra das Araras.

VALDUJO *et al.* (2009) apresentam uma lista de répteis do Parque Nacional das Emas, apontando a ocorrência de 74 espécies de répteis, sendo 47 serpentes, 21 lagartos e 6 anfísbênias.

Um levantamento realizado na coleção científica da Herpetologia do Museu de Zoologia da Universidade de São Paulo (MZUSP) indicou exemplares-testemunho das seguintes espécies de serpentes e lagartos: *Liophis poecilogyrus*, *Bothrops pauloensis*, *B. moojeni*, *Oxyrhopus guibeii*, *Waglerophis merremi*, *Helicops leopardinus*, *Sibynomorphus mikanii*, *Crotalus durissus*, *Liophis paucidens*, *Micrablepharus atticolus*, *Ameiva ameiva* e *Hemidactylus mabouia*.

Minas Gerais

O traçado proposto da LT cortará os municípios de Iturama, Limeira do Oeste, Santa Vitória e União de Minas no Estado de Minas Gerais. Essa região é caracterizada por ambientes savânicos com predomínio do bioma Cerrado e elementos da Floresta Atlântica. A porção na qual a LT atravessará apresenta conexões florestais caracterizadas pelas florestas ciliares e dois rios divisores, rio Grande e rio Paranaíba. Estudos faunísticos nessa região são raros (pesquisas em Sinbiota, Google scholar, ISI Web of Knowledge e Scopus), porém a porção encontra-se em uma região conhecida como Triângulo Mineiro e estudos faunísticos são registrados, porém localizados em municípios distantes da AII. De qualquer maneira, a fauna nessa região é composta por elementos do Cerrado, havendo influência de animais da Floresta Atlântica. Certamente, o domínio Atlântico pode contribuir com elementos faunísticos diversos na paisagem em mosaico.

São Paulo

A Mata Atlântica do interior do Estado de São Paulo foi severamente alterada, restando apenas poucos e pequenos fragmentos de Matas Semidecíduas. O Estado de São Paulo possui hoje apenas 13,4% de seu território composto por ambientes naturais (SÃO PAULO, 1997), sendo que os fragmentos mais importantes de Mata Semidecídua situam-se na Estação Ecológica de Caetetus e no Parque Estadual do Morro do Diabo (FUNDAÇÃO SOS MATA ATLÂNTICA, 2008).

Aliado a esta enorme destruição, está o fato de que os conhecimentos sobre a avifauna dos fragmentos remanescente de Cerrado do estado de São Paulo são ainda muito escassos (DEVELEY *et al.*, 2005), bem como para as espécies de mamíferos (VIVO, 1998).

Nos últimos anos, diversos trabalhos e inventários foram realizados nos remanescentes de Mata Atlântica no interior do Estado de São Paulo, como, por exemplo, Lençóis Paulista, Campinas, Itapetininga, Buri, Gália, entre outros (WILLIS, 1979; WILLIS & ONIKI, 1981, 2002, 2003; MOTTA-JÚNIOR, 1990; VIELLIARD & SILVA, 1990; ALEIXO & VIELLIARD, 1995; ALMEIDA *et al.*, 1999; CHIARELLO, 2000; ALMEIDA, 2002; POZZA & PIRES, 2003; DONATELLI *et al.*, 2004, 2007; ANTUNES, 2005; CAVARZERE *et al.*, 2009). Isso faz com que o conhecimento sobre a composição de aves de algumas dessas localidades seja considerado bastante completo. Nesses remanescentes do interior do Estado, já foram registradas espécies endêmicas do bioma e/ou ameaçadas de extinção, como o jaó-do-sul (*Crypturellus noctivagus*), a pararu-espelho (*Claravis godefrida*) e o pixoxó (*Sporophila frontalis*), porém os dados não são concentrados no Noroeste Paulista.

A Estação Ecológica de Itirapina contém um dos últimos remanescentes dos campos naturais e Cerrado do estado de São Paulo e é a Unidade de Conservação mais bem conhecida quanto à sua avifauna, e também a melhor amostrada, abrigando 260 espécies de aves, das quais 38 são consideradas ameaçadas de extinção no Estado de São Paulo (WILLIS, 2004; MOTTA-JUNIOR *et al.*, 2008). Outras localidades inseridas no bioma do Cerrado paulista também foram inventariadas (e.g. Águas de Santa Bárbara, por WILLIS & ONIKI, 1991; Corumbataí, por WILLIS 2006; São Carlos, por MOTTA-JUNIOR & VASCONCELOS, 1996; Estação Ecológica de Jataí, por DIAS, 2000).

No Cerrado do Estado de São Paulo, foram registradas cerca de 490 espécies de aves, das quais 82 são consideradas ameaçadas de extinção no estado, e 16 no Brasil. Entre as espécies citadas para o Cerrado de São Paulo, podem ser destacados o inhambu-carapé (*Taoniscus nanus*), a águia-cinzenta (*Hapohaliaetus coronatus*), a rolinha-do-planalto (*Columbina cyanopis*), o papa-moscas-do-campo (*Culicivora caudacuta*), o galito (*Alectrurus tricolor*) e o caboclinho-de-papo-branco (*Sporophila palustris*).

Para os mamíferos, desde o século XIX havia um grande interesse em levantar a fauna silvestre paulista. O naturalista Johann Natterer, entre os anos de 1817 e 1835, registrou 24 espécies de morcegos para o sul brasileiro, sendo que 17 ocorreram na Floresta Nacional de Ipanema, em Iperó. VON IHERING apresentou em 1894 os mamíferos de São Paulo e, no ano de 1926, LIMA publicou estudo sobre os morcegos da coleção do Museu Paulista.

Há diversos estudos no Estado de São Paulo com a fauna silvestre em geral, porém, concentrados no Leste Paulista, sendo o Noroeste bem pouco amostrado como evidenciado por VIVO (1998). As publicações existentes encontram-se citadas a seguir, porém poucos estudos com a fauna de vertebrados terrestres foram realizados nessa região do Estado de São Paulo. Para as borboletas frugívoras, não há registros científicos de coletas em nenhuma das localidades da All.

No ano de 1988, MORIELLE e VARELLA-GARCIA estudaram a variabilidade genética de morcegos filostomídeos em localidades da All: Mirassol, Novo Horizonte e Araraquara para as espécies *Phyllostomus hastatus*, *Carollia perspicillata* e *Desmodus rotundus*.

Entre os anos de 1993 e 1994, ROSELLI (1997) levantou a fauna de pequenos mamíferos terrestres em um fragmento florestal pertencente ao Clube Náutico Araraquara (CNA) localizado no município de Américo Brasiliense, divisa com município de Araraquara. O esforço amostral obtido nesse estudo foi de 4.800 armadilhas/ noite, sendo possível a captura de 414 indivíduos. As espécies de roedores e marsupiais registradas nesse estudo foram *Akodon montensis*, *Oryzomys subflavus*, *Didelphis albiventris* e *Gracilinanus microtarsus*.

Conforme VIVO (1998), a fauna de mamíferos do Estado de São Paulo apresenta frações de diversas outras mastofaunas distintas do Brasil: espécies de distribuição predominantemente temperada como *Bucepattersonius iheringi* e *Delomys dorsalis* e espécies com distribuição predominantemente tropical como *Delomys sublineatus*, *Callithrix aurita* e *Callicebus nigrifrons*.

Na Estação Ecológica de Jataí e na Estação Experimental de Luiz Antônio, TALAMONI *et al.* (2000) identificaram 69 espécies de mamíferos. Ainda em 2006, MOTTA-JÚNIOR estudou a relação trófica de cinco espécies de corujas (*Tyto Alba*, *Athene cunicularia*, *Megascops choliba*, *Asio clamator*, *Asio stygius*) na região do Estado de São Paulo, especificamente na Estação Ecológica de Luiz Antônio.

Existem ainda na All duas Unidades de Conservação, a Estação Ecológica Noroeste Paulista em São José do Rio Preto e Mirassol e a Estação Experimental de São José do Rio Preto, porém não foram encontrados estudos faunísticos desses locais.

VASCONCELOS E ROSSA-FERES (2005) estudaram a diversidade, distribuição espacial e temporal de anfíbios na localidade de São José do Rio Preto, município no entorno da All. Os resultados indicaram a existência de 27 espécies, distribuídas em nove gêneros e quatro famílias de anuros.

Em 2006, ROSSA-FERES E NOMURA apresentam uma nova chave de classificação de girinos, sendo uma das coletas realizada no município de Mirassol, no limite da All.

De maneira geral, a mastofauna do Estado de São Paulo, como verificado pelo exame da literatura, inclui um grande número de formas dos Cerrados, como o canídeo *Lycalopex vetulus*.

Os primatas são de formações abertas, como *Alouatta caraya* e o sagui *Callithrix penicillata*. A existência de espécies como o marsupial *Caluromys lanatus* no interior do estado, incluindo a sua porção norte, aponta, entretanto, para uma substancial fauna florestal. Essa normalmente não se revela nas coletas modernas, porque o Estado de São Paulo é fortemente modificado por atividades agropastoris, e hoje a fauna do aberto prevalece.

Para os lepidópteros, no Estado de São Paulo, quatro inventários locais incompletos, totalizando 74 espécies, foram encontrados no banco de dados Sinbiota (<http://sinbiota.cria.org.br/>) em municípios próximos ao traçado do empreendimento. *Agrias claudina* (Charaxinae), que consta na lista de espécies ameaçadas do Estado de São Paulo, foi registrada no município de Santa Rita do Passa Quatro e é esperado que ocorra em fragmentos de vegetação ao longo do traçado do empreendimento no estado. A lista de espécies presumidas foi complementada com informações provenientes de um banco de dados que congrega várias fontes, a maior parte em escala regional (SAVELA, 2008).

Recentemente PRADO *et al.* (2009) levantaram a fauna de anuros na Estação Ecológica de Jataí. O inventário identificou 21 espécies de anuros, distribuídas em cinco famílias sendo a família Hylidae aquela com maior número de representantes (9), seguida pelas famílias Leptodactylidae (5), Bufonidae (2) e Microhylidae (2).

Os resultados dos levantamentos bibliográficos para os grupos de vertebrados terrestres e lepidópteros na All encontram-se apresentados nos **Anexo 3.6.4.4.1-1 (mamíferos)**, **3.6.4.4.1-2 (avifauna)**, **3.6.4.4.1-3 (herpetofauna)** e **3.6.4.4.1-4 (lepidópteros)**.

O **Anexo 3.6.4.4.1-1**, para os mamíferos silvestres, registra 337 espécies distribuídas em 11 Ordens e 37 famílias. Para a avifauna (**Anexo 3.6.4.4.1-2**), foram registradas 1100 espécies, distribuídas em 23 Ordens e 79 famílias. Para a herpetofauna (**Anexo 3.6.4.4.1-3**), foram identificadas na All 533 espécies, distribuídas em 45 famílias, entre Testudines, “Lagartos”, Serpentes, Anfíbios e Crocodilianos e finalmente, para a lepidopterofauna (**Anexo 3.6.4.4.1-4**), foram registradas 276 espécies de borboletas frugívoras com possibilidade de ocorrência na All. A maior parte das espécies levantadas de lepidópteros (68,8%) pertence às subfamílias Biblidinae e Satyrinae, com 81 e 109 espécies, respectivamente.

Do total de espécies, um caraxíneo (*Agrias claudina godmani*) e um morfíneo (*Morpho rhetenor*) constam na lista de espécies ameaçadas do Estado de São Paulo. Os Estados do Mato Grosso, Goiás e Rondônia não possuem listas estaduais de fauna ameaçada. Nenhuma espécie de borboleta frugívora com ocorrência presumida na AII consta na lista brasileira de espécies ameaçadas de extinção.

Conforme mencionado na apresentação deste EIA, a análise da **Ictiofauna** será abordada juntamente com a fauna terrestre. Dessa forma, a seguir, são apresentados os dados obtidos nos níveis de Abrangência Regional e Área de Influência Indireta.

AAR e AII – Ictiofauna

No caso da ictiofauna, foram consideradas para a AAR e AII algumas das bacias hidrográficas pertencentes aos diversos biomas presentes ao longo do traçado, além de municípios inseridos nos mesmos. Como as bacias hidrográficas têm abrangência regional e, conseqüentemente, contemplam a Área de Influência Indireta do empreendimento, foram compilados os dados secundários das drenagens dos rios Tapajós, na bacia Amazônica, do rio Guaporé, da bacia hidrográfica do rio das Mortes, da bacia hidrográfica do Alto Tocantins, do rio Araguaia e da bacia hidrográfica do rio Paraná, que servem para a AAR e AII.

A bacia Amazônica situa-se ao sul do Planalto das Guianas, ao norte do Planalto Central, a leste da Cordilheira dos Andes e a oeste do Oceano Atlântico. As planícies inundáveis ocupam 5% a 10% da área da Amazônia. As margens do Amazonas são planas e o rio corre quase sempre dentro de uma planície aluvial (várzea), cuja área varia de 20 a 100km², dependendo do trecho. Dentre as áreas úmidas inventariadas para a bacia Amazônica (DIEGUES *et al.*, 1994), está a bacia do rio Guaporé. Essa bacia situa-se em uma depressão, onde se concentram as planícies e os pantanais do Médio Guaporé, tendo como limite norte o Planalto Parecis e, a sudeste, a serra Santa Bárbara. As áreas de banhados estão compreendidas entre o rio Brabado (fronteira de Mato Grosso com Bolívia) e a foz do rio Guaporé, localizada no rio Mamoré (UFPA, 2010). Algumas espécies presentes nessa área são: *Serrasalmus* sp (piranha), *Pseudoplatystoma fasciatum* (surubim), *Phractocephalus hemiliopterus* (pirara), *Prochilodus nigricans* (curimatã), *Oxydoras niger* (cuiú-cuiú), *Hoplias malabaricus* (traíra), *Pimelodus* sp (mandi), *Paulicea lütkeni* (jaú), *Colossoma macropomum* (tambaqui).

O Estado de Mato Grosso tem uma rede hidrográfica complexa, com rios que drenam para a bacia Amazônica, do Araguaia/Tocantins e do Paraguai/Paraná. Entre os rios amazônicos, destacam-se o Guaporé, que é um dos maiores afluentes do rio Madeira; o Juruena e o Teles Pires, formadores do rio Tapajós; o Culene, que forma o Xingu, e o rio das Mortes, formador do Araguaia (MATO GROSSO, 2002).

A bacia do rio Cuiabá, também pertencente ao Estado do Mato Grosso, detém grande diversidade de espécies. Os estudos do Diagnóstico da Bacia Hidrográfica do Rio Cuiabá (MATO GROSSO, 2003) apontam que das 3000 espécies estimadas para a América do Sul, cerca de 780 podem ser encontradas no Cerrado e no Pantanal. Os levantamentos e identificações taxonômicas estão em constantes atualizações, dadas as recentes descobertas da ciência.

A criação de Unidades de Conservação tem resguardado a ictiofauna e propiciado a conservação das espécies. No Cerrado e no Pantanal, cerca de 0,44% está contemplado por Unidades de Conservação aquáticas. Especificamente no Pantanal, a ocorrência do ciclo de inundação anual é que condiciona a grande produção de peixes na região. A pesca constitui a segunda maior atividade econômica do Pantanal (MATO GROSSO, 2003).

Em relação à composição da bacia hidrográfica do rio Araguaia, algumas pesquisas mostram que essa bacia tem grande semelhança com as áreas periféricas da Amazônia Central, tais como Guianas e rio Meto superior, na Colômbia. De acordo com PERET (2000), a ictiofauna da região Araguaia-Tocantins representa uma fração importante da composição da biodiversidade brasileira, com algumas espécies não registradas em outras bacias (endêmicas) como os peixes temporários pertencentes à família Rivulidae, dos gêneros *Spectrolebias*, *Plesiolebias*, *Symptsonichthys*, *Maratecoara*, *Trigonectes* e *Pituna*.

Caracteristicamente, o rio Paranaíba tem margens íngremes e leito estreito e rochoso. Em grande parte de sua extensão, pode ser caracterizado como rio de planalto, juntando-se ao rio Grande para a formação do rio Paraná (LOWE-McCONNELL, 1999). Em função desta característica, os dados secundários para o Estado de São Paulo contemplaram levantamentos da ictiofauna do Alto Rio Paraná e do rio Paraná, na área do município de Ilha Solteira.

A ictiofauna do rio Paraná em seu trecho compreendido entre a foz do rio Paranapanema e a do Iguaçu, incluindo o reservatório de Itaipu, vem sendo intensamente estudada pelo Núcleo de Pesquisas em Limnologia, Ictiologia e Aquicultura da Universidade Estadual de Maringá desde o ano de 1986. Nesse trecho, foram caracterizados diferentes biótopos, o que confere a este sistema grande diversidade de habitats que incluem lagoas, canais, planícies de inundação, pequenos rios e riachos, grandes afluentes do rio Paraná e o reservatório de Itaipu. LOWE-McCONNELL (1999) mencionou em seus estudos ecológicos de comunidades de peixes tropicais cerca de 250 espécies distribuídas nestes diversos biótopos.

Para as seis bacias hidrográficas investigadas para a AAR e a AII, foram computadas 807 espécies de peixes distribuídas em 16 ordens, 52 famílias e 34 subfamílias como

listado no **Anexo 3.6.4.4.1-5**. Cabe lembrar que em cinco áreas distribuídas nessas bacias (bacia Amazônica, bacia do rio Cuiabá, bacias hidrográficas do rio Araguaia e do rio Parnaíba) foram realizadas amostragens de peixes. Os pontos amostrais e os resultados estão apresentados nos itens a seguir.

De acordo com SANTOS *et al* (2006), na listagem publicada no livro “Peixes Comerciais de Manaus” (2006), 100 espécies são comercializadas nos diversos mercados de Manaus, com proporções que variam de acordo com a importância econômica da espécie. No médio curso do rio Amazonas, as espécies de importância econômica para a pesca são: *Arapaima gigas*, *Colossoma macropomum*, *Cichla ocellaris*, *Prochilodus nigricans*, *Mylleus sp* e *Semaprochilodus sp*. As quatro primeiras espécies são também comuns ao baixo curso do rio Tapajós, acrescidas de *Myleoplus sp* e *Plagioscion sp* (UFPA, 2010).

Na bacia do rio Araguaia, as espécies ditas comerciais são *Arapaima gigas*, *Brachyplatystoma sp*, *Sorubim lima*, *Hemisorubim platyrhinchus* e o *Pseudoplatystoma fasciatum*. Segundo DIAS *et al.* (2001) no “Projeto Corredor Ecológico Bananal - Araguaia” o *Pseudoplatystoma fasciatum* é a espécie comercial mais importante para a região. Da família dos ciclídeos, 13 espécies são também comercializadas. As espécies da família Serrasalminae são apreciadas como alimento, têm porte avantajado e, pela sua abundância, são muito usadas na pesca de subsistência.

Apesar de haver 263 espécies descritas para o Pantanal (BRITSKI *et al.*, 1999), a pesca concentra-se em poucas espécies, que apresentam maior valor comercial. De maneira geral, as principais espécies capturadas, de algum modo, têm relação com a migração e com os ciclos de enchentes (FERRAZ DE LIMA, 1986, 1987). As espécies mais capturadas para fins comerciais são: pintado (*Pseudoplatystoma sp*), cachara (*Pseudoplatystoma fasciatus*), piraputanga (*Brycon hilarii*), piavussu (*Leporinus obtusidens*, *Schizodon sp*), pacu (*Metynnis sp*, *Myleus sp*), jaú (*Paulicea luetkeni*), dourado (*Brachyplatystoma sp*) e barbado (*Pinirampus pirinampu*), representando 80% dos desembarques (www.zsee.seplan.mt.gov.br e MATEUS & PENHA, 2009). O pintado destaca-se em função da sua biomassa. Nas bacias do rio Teles Pires, em maior proporção, são capturados o dourado, pacu e a piava, seguindo-se do pintado e do piavussu. Já na bacia do Paraguai a maior incidência foi de pirarucu (*Arapaima gigas*), pacupeva (*Mylossoma sp*), tucunaré (*Cichla sp*) e piau (*Leporinus sp*). O município de Cuiabá é tradicionalmente o centro de convergência dos desembarques controlados pelo governo; conseqüentemente, o Mercado de Cuiabá é o centralizador da comercialização do pescado em face da demanda local e das cidades da região (www.zsee.seplan.mt.gov.br).

A pesca realizada no trecho brasileiro da bacia do rio Paraná pode ser considerada menos expressiva se comparada às demais bacias mencionadas anteriormente. As informações disponíveis, em geral, referem-se às pescas realizadas nos vários reservatórios das sub-bacias do rio Grande, Tietê e Paranapanema com a captura de espécies de pequeno porte e daquelas introduzidas (por exemplo: corvinas, tucunarés e tilápias). No trecho livre do rio Paraná, localizado a jusante do reservatório de Jupia (CESP), a partir do ponto em que há planície alagável a pesca é realizada com a captura de grandes pimelodídeos (pintado - *Pseudoplatystoma corruscans*, barbado - *Pinirampus pinirampu*, jaú - *Paulicea Luetkeni*) e caraciformes (dourado - *Pseudoplatystoma corruscans*, pacu - *Piaractus mesopotamicus*), além da corvina (*Plagioscion squamosissimus*).

Para a análise das espécies em relação às categorias de ameaça, foram consideradas as seguintes referências: Lista Nacional das Espécies da Fauna Brasileira Ameaçadas de Extinção (BRASIL, 2008), Decreto Estadual do Estado de São Paulo nº 53.494, Deliberação COPAM nº 366 do Estado de Minas Gerais e Instrução Normativa nº 5, de 21 de maio de 2004 (D.O.U., 2004). No Decreto Estadual do Estado de São Paulo 53.494/2008, três foram as categorias de classificação, ou seja: Anexo I: Peixes de água doce ameaçados de extinção no Estado de São Paulo; Anexo III: Espécies de vertebrados quase ameaçadas no Estado de São Paulo e Anexo IV: Espécies de peixes de água doce com dados deficientes no Estado de São Paulo.

O Estado de Minas Gerais, na Deliberação COPAM 366/2008, discrimina as seguintes categorias: CR - Espécies criticamente e em perigo no Estado de Minas Gerais; EM - Espécies em perigo no Estado de Minas Gerais e VU - Espécies vulneráveis no Estado de Minas Gerais.

As classificações utilizadas na Lista do MMA e na Instrução Normativa nº 5 consideraram as categorias de extinção para cada um dos Estados da AAR (Rondônia, Mato Grosso, Goiás, Minas Gerais e São Paulo). A Instrução Normativa nº 5 ainda classifica as espécies *Colossoma macropomum* (tambaqui), *Semaprochilodus brama* (jaraqui), *Brachyplatystoma filamentosum* (dourada), *Arapaima gigas* (pirarucu) e *Zungaro zungaro* (jaú) como peixes sobreexplotados ou ameaçados de sobreexploração.

De todas as espécies catalogadas para a AAR e AII, 7,54% (48 espécies) têm alguma classificação em relação às categorias de ameaça, como apresentado no **Quadro 3.6.4.4.1-1**, a seguir.

De acordo com as citações da Lista Nacional das Espécies da Fauna Brasileira Ameaçadas de Extinção (BRASIL, 2008), 16 espécies encontram-se ameaçadas no Estado de São Paulo, 06 no Estado de Minas Gerais e 03 no Estado de Goiás. Já a

Instrução Normativa nº 05/2004 classifica 15 espécies ameaçadas no Estado de São Paulo, 07 no Estado de Minas Gerais e 03 no Estado de Goiás. Diversas espécies são comuns entre as duas listas para os Estados de São Paulo, Minas Gerais e Goiás (com 14, 06 e 03 espécies, respectivamente).

Quadro 3.6.4.4.1-1 – Categorias de ameaça para as espécies da ictiofauna. Lista Nacional das Espécies da Fauna Brasileira Ameaçadas de Extinção (MMA), Instrução Normativa nº 5/2004 (IN), Peixes de água doce ameaçados de extinção no Estado de São Paulo de acordo com Anexo I (An I), Espécies de vertebrados quase ameaçadas no Estado de São Paulo de acordo com Anexo III (An III), Espécies de peixes de água doce com dados deficientes no Estado de São Paulo de acordo com Anexo IV (An IV), CR: Espécies criticamente e em perigo no Estado de Minas Gerais, EN: Espécies em perigo no Estado de Minas Gerais e VU: Espécies vulneráveis no Estado de Minas Gerais.

	MMA	IN	AnI	AnIII	AnIV	CR	EN	VU
Ordem Characiformes								
Família Anostomidae								
<i>Schizodon intermedius</i>					x			
Família Characidae								
Subfamília Incertae sedis								
<i>Astyanax trierythropterus</i>			x					
<i>Coptobrycon bilineatus</i>	SP	SP	x					
<i>Hyphessobrycon duragenys</i>	SP	SP	x					
<i>Hyphessobrycon flammeus</i>			x					
Subfamília Bryconinae								
<i>Brycon nattereri</i>	GO, MG, SP	GO, MG, SP	x					
<i>Brycon orbignyanus</i>	MG, SP	MG, SP	x			x		
Subfamília Cheirodontinae								
<i>Spintherobolus papilliferus</i>	SP	SP	x					
Subfamília Glandulocaudinae								
<i>Glandulocauda melanogenys</i>	SP	SP	x					
Subfamília Salmininae								
<i>Salminus brasiliensis</i>				x				
<i>Salminus hilarii</i>				x				
Subfamília Serrasalminae								
<i>Myleus tiete</i>	MG, SP	MG, SP	x				x	
<i>Piaractus mesopotamicus</i>			x					
Família Prochilodontidae								
<i>Prochilodus vimboides</i>			x					

	MMA	IN	AnI	AnIII	AnIV	CR	EN	VU
Ordem Cyprinodontiformes								
Família Poeciliidae								
Subfamília Poeciliinae								
<i>Phallotorynus fasciolatus</i>	SP		x					
<i>Phallotorynus jucundus</i>	SP		x					
Família Rivulidae								
<i>Simpsonichthys parallelus</i>	GO	GO						
<i>Simpsonichthys santanae</i>	GO	GO						
Ordem Gymnotiformes								
Família Apterontidae								
<i>Apteronotus brasiliensis</i>					x			
<i>Sternarchella curvioperculata</i>		MG,SP	x					
<i>Sternarchorhynchus britskii</i>	MG,SP	MG,SP	x					
<i>Tembeassu marauna</i>			x					
Ordem Perciformes								
Família Cichlidae								
Subfamília Cichlinae								
<i>Crenicichla jupiaiensis</i>	MG,SP	MG, SP	x				x	
Ordem Siluriformes								
Família Aspredinidae								
Subfamília Bunicephalinae								
<i>Bunocephalus larai</i>			x					
Família Auchenipteridae								
Subfamília Centromochlinae								
<i>Glanidium cesarpintoi</i>					x			
Família Callichthyidae								
Subfamília Corydoradinae								
<i>Scleromystax macropterus</i>			x					
Família Cetopsidae								
Subfamília Cetopsinae								
<i>Cetopsis gobioides</i>					x			
Família Heptapteridae								
<i>Chasmocranus brachynema</i>	SP	SP	x					
<i>Heptapterus multiradiatus</i>	SP	SP	x					
<i>Pimelodella meeki</i>					x			
<i>Rhamdiopsis microcephala</i>	MG	MG		x				x
<i>Taunaya bifasciata</i>	SP	SP	x					
Família Loricariidae								
Subfamília Hypoptopomatinae								
<i>Corumbataia cuestae</i>			x					
<i>Otothyropsis marapoama</i>				x				
<i>Pseudotocinclus tietensis</i>	SP	SP	x					

	MMA	IN	AnI	AnIII	AnIV	CR	EN	VU
Subfamília Loricariinae								
<i>Harttia gracilis</i>			x					
<i>Rineloricaria pentamaculata</i>				x				
Família Pimelodidae								
<i>Hemisorubim platyrhynchos</i>			x					
<i>Megalonema platanum</i>					x	x		
<i>Pimelodus paranaensis</i>			x					
<i>Pseudoplatystoma corruscans</i>			x					
<i>Steindachneridion scriptum</i>			x			x		
<i>Steindachneridion punctatum</i>			x			x		
<i>Zungaro jahu</i>			x			x		
Família Pseudopimelodidae								
<i>Pseudopimelodus mangurus</i>			x					
Família Trichomycteridae								
<i>Parastegophilus paulensis</i>					x			
<i>Trichomycterus diabolus</i>					x			
<i>Trichomycterus paolence</i>	SP	SP	x					

De forma a subsidiar os estudos gerais da biota relativos ao licenciamento prévio da LT 600kV CC Coletora Porto Velho – Araraquara 2, N° 01, no que tange à classificação climática e condições meteorológicas, apresenta-se a seguir uma breve descrição do clima. Cabe enfatizar que, para a caracterização climática da AII definida para o Meio Biótico, foi realizado um levantamento acerca do clima em escala regional e sinótica, onde foram considerados os principais sistemas de circulação atmosférica que, por sua atuação direta, exercem um importante papel na variação das composições climáticas ao longo do traçado do empreendimento.

A caracterização do clima geral e informações diárias de campo sobre o clima em cada módulo RAPELD considerou o solicitado no Plano de Trabalho – Meio Biótico aprovado pelo IBAMA. Sendo assim, são apresentados a seguir a caracterização climática considerando a proposta por Koppen (1948).

Informações climáticas para a Fauna Silvestre – Módulos RAPELD

A classificação climática apresentada baseou-se na proposta metodológica de Koppen (1948), nos estudos de climatologia do Brasil realizados por NIMER (1979a, 1979b) e na análise do Mapa de Climas do Brasil na escala 1:5.000.000 (IBGE, 2002). No subtópico **c. Pontos de Amostragens**, são apresentados os resultados expeditos em campo, que foram realizados em conjunto com a coleta de fauna.

De maneira geral, as médias anuais relativas à precipitação pluviométrica, temperatura e umidade relativa do ar apresentadas nesta seção foram obtidas junto à rede de estações e plataformas de coleta de dados meteorológicos pertencentes ao Instituto

Nacional de Meteorologia (INMET – 9º Distrito de Meteorologia) e Instituto de Pesquisas Espaciais através do Centro de Previsão de Tempo e Estudos Climáticos (INPE/CPETEC, 2009).

Os dados primários foram coletados mediante a utilização de um termo-higrômetro modelo Instrutherm HT-210, de sensor externo, que possui variação de temperatura entre -50° e 70°C e umidade relativa do ar de 20% a 99%. As condições meteorológicas, conforme consta no Plano de Trabalho consolidado para este estudo, baseiam-se na classificação qualitativa do INPE, disponibilizada em <http://tempo.cptec.inpe.br/supertempo.jsp?cidade=224>.

Os principais sistemas de circulação atmosférica que atuam na região em estudo são: i) Sistema de Circulação Perturbada de W (IT) e ii) Sistema de Circulação Perturbada de S (FP)

O Sistema de Circulação Perturbada de W decorre da invasão de ventos de W e NW trazidos por linhas de instabilidade (IT) entre o final da primavera e o início do outono. Tratam-se de alongadas depressões barométricas induzidas em pequenas dorsais ou altas. No seio de uma linha de instabilidade tropical (IT), o ar em convergência acarreta chuvas e trovoadas. Tais fenômenos são comuns em todo o Brasil tropical, principalmente em seu interior, e podem estar associados ao movimento ondulatório da frente polar em contato com o ar quente da zona tropical. Na Amazônia, o mais importante local de origem destas correntes perturbadas é o setor ocidental, onde, depois de formadas, deslocam-se para E ou SE, até o centro da região. Em Mato Grosso e Goiás, as passagens das ITs caracterizam os tempos instáveis do Verão que concentram as precipitações pluviométricas.

O Sistema de Circulação Perturbada de Sul (FP) é representado pela invasão do anticiclone polar com sua descontinuidade frontal, denominada de Frente Polar. Em sua origem, esse anticiclone possui subsidência e forte inversão de temperatura e o ar é muito seco, frio e estável. Porém, em sua trajetória, ele absorve calor e umidade colhidos da superfície e do mar, aumentados à medida que caminha para o equador, de modo que, já nas latitudes médias, a inversão desaparece e o ar polar marítimo torna-se instável.

A sua atuação no hemisfério sul-americano está associada à oscilação da barreira imposta pela *baixa do chaco*. No verão, as chuvas frontais ficam praticamente ausentes do centro ao norte da Região Centro-Oeste, pois a frente polar, em contato com a *baixa do chaco*, entra em frontólise, ou seja, dissipa-se. Durante o inverno, o anticiclone invade com mais intensidade o interior do Brasil, devido ao deslocamento da baixa do interior da região do *chaco* para as regiões da Bolívia e do Acre. Nessa época, com orientação NW-SE, sua descontinuidade frontal invade a região do traçado do

empreendimento com ventos do quadrante sul, provocando chuvas frontais acompanhadas de sensível queda de temperatura.

A atuação desses sistemas de circulação representa o fator dinâmico que caracteriza os domínios climáticos ao longo do traçado do empreendimento. Dos fatores estáticos, destacam-se a continentalidade, o relevo e a latitude. A continentalidade dificulta ou impede a interferência marítima, permitindo que a latitude seja o fator de diferenciação térmica. Associado a esses fatores, o relevo condiciona as altitudes responsáveis pelo decréscimo das temperaturas médias anuais.

De acordo com a classificação climática de Köppen (1948), o traçado do empreendimento está sob a atuação de 3 (três) domínios, descritos a seguir.

(1) *Am* - Tropical megatérmico úmido e sub-úmido, com temperatura média do mês mais frio superior a 18°C. Neste tipo de clima os invernos são pouco expressivos, e os altos totais pluviométricos anuais superam a evapotranspiração potencial, o que diminui a importância dos períodos secos (grupo “A”). As precipitações superam os 1.500mm anuais, sendo que no período seco a precipitação é sempre maior que 60mm (“m”)

(2) *Aw* – Tropical megatérmico úmido e sub-úmido, com inverno seco característico. A temperatura média do mês mais frio é superior a 18°C, porém, diferentemente do clima *Am*, neste domínio pelo menos um mês do ano apresenta precipitação anual média menor que 60mm. Como descrito, as precipitações são dependentes dos fenômenos convectivos, particularmente das linhas de instabilidade (IT) e da célula de Hadley que lhe está associada. Neste tipo de clima, a principal característica é a sazonalidade climática, marcada por verões chuvosos e quentes e invernos secos com leve decréscimo das temperaturas.

(3) *Cwa* – Mesotérmico úmido e sub-úmido, quente, com invernos secos e verões quentes. Compreende as latitudes de maior variabilidade atmosférica, devido aos conflitos entre fluxos de leste e oeste, o que caracteriza os verões e invernos bem definidos. As temperaturas médias dos meses mais frios são menores que 18°C, sendo que no mês mais quente a temperatura média supera os 22°C. As precipitações médias anuais giram em torno de 1.500mm, porém concentradas durante o verão.

Na **Figura 3.6.4.4.1-8**, apresenta-se o traçado do empreendimento em relação à classificação climática de Köppen para o Brasil.



Figura 3.6.4.4.1-8 – Localização do traçado em relação à classificação climatológica de Köppen para o Brasil.

Fonte: Adaptado de Rolim *et al* (2007).

c. Pontos de Amostragem

Os pontos de amostragem foram definidos no Plano de Trabalho para o Meio Biótico – Retificado. Foram selecionados os locais de amostragem com maior representatividade ambiental (fragmentos preservados, áreas úmidas, áreas de preservação permanente, áreas prioritárias para conservação da biodiversidade segundo o MMA), com o intuito de se fazer uma caracterização da região de inserção do empreendimento, contemplando o máximo de fitofisionomias e/ou paisagens diferentes, além daquelas consideradas mais relevantes para a conservação. Para tanto, foram escolhidas e aprovadas oito áreas para instalação de Módulos Amostrais seguindo os protocolos do RAPELD.

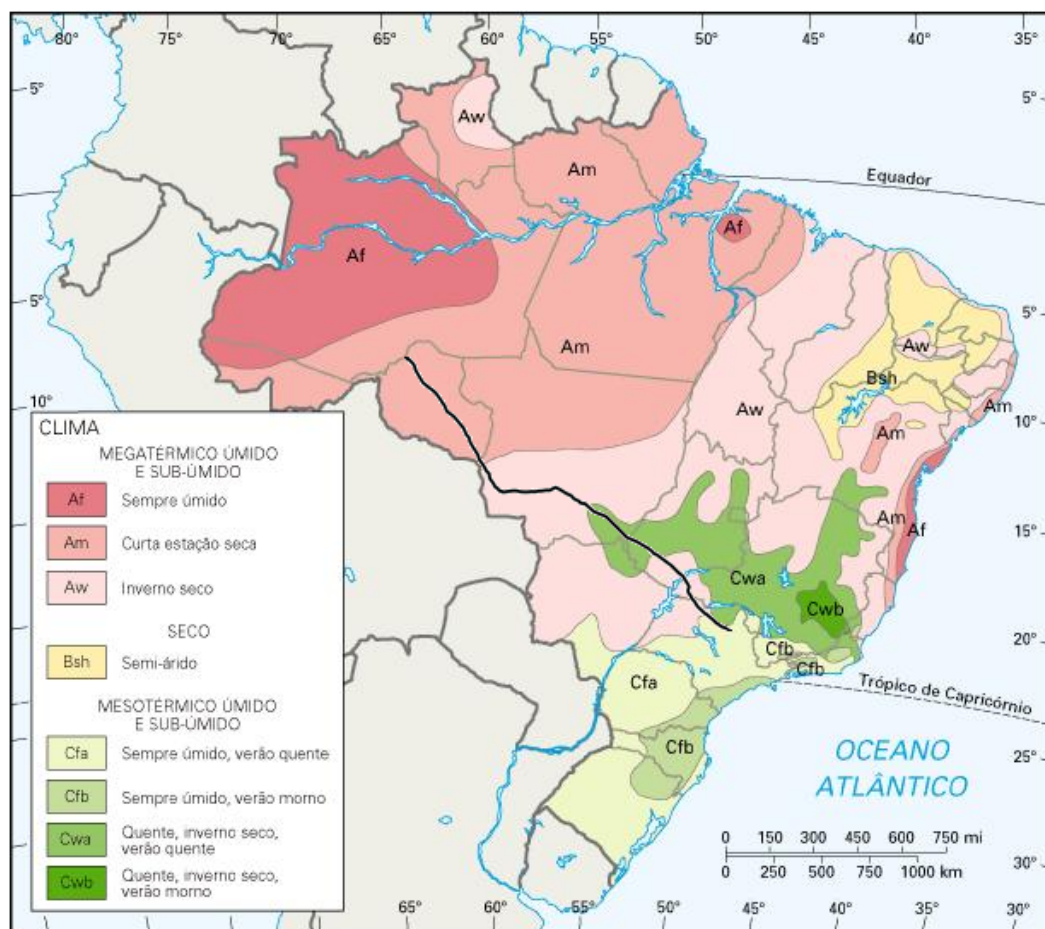
Atendendo ainda à condicionante 2.4 “Deverá ser encaminhado dentro de 10 (dez) dias, sob pena de cancelamento da autorização da localização dos novos módulos amostrais constando a área prioritária de conservação da biodiversidade de nome entorno do PN das Emas (Ce 090)”, foi incluído um transecto de amostragem próximo ao Parque Nacional das Emas, denominado “Transecto de 5km”. Antes disso, foi realizada uma reunião com técnicos do CAM, empreendedores e analistas ambientais da CGFAP, incluindo a Coordenadora Geral de Autorização de Uso e Gestão de Fauna e Recursos Pesqueiros, no dia 27 de novembro de 2009, na qual foi apresentada e acordada a nova metodologia para essa área, incluindo somente os grupos da mastofauna terrestre de médio e grande porte e as aves. A descrição dessa metodologia encontra-se do subtópico a seguir (d) e foi apresentada ao IBAMA por meio do protocolo/CGFAP Documento nº 2258 (03/12/2009). A proposta metodológica foi aprovada pelo IBAMA por meio do Ofício 265/2010/CGFAP/DBFLO, em 23 de março de 2010.

Dessa forma, foram escolhidas 9 (nove) áreas, sendo 8 (oito) denominadas Módulos Amostrais da Fauna RAPELD para os módulos aprovados no Plano de Trabalho do Meio Biótico – Retificado e 1 (um) Transecto de 5 km localizado no entorno do PN das Emas. A localização dos módulos de amostragens da fauna e do Transecto de 5km, bem como a fitofisionomia característica, encontram-se no Quadro a seguir.

Quadro 3.6.4.4.1-2 – Módulos amostrais, com sua localização (Município/Estado), e quilômetro do traçado, fitofisionomia representada e categoria de importância de conservação, segundo o MMA (BRASIL, 2007).

Módulo	Município	Estado	Fisionomia	Classificação MMA	Km da LT	Coordenadas (UTM)
M1	Porto Velho	RO	Floresta Ombrófila Densa	(*)	10	9010353/ 4047381
M2	Chupinguaia	RO	Floresta Estacional Semidecidual	Muito alta	487	8648269/ 7022521
M3	Comodoro	MT	Floresta Estacional Semidecidual	Muito alta	680	8482211/ 7841788
M4	Vila Bela da Santíssima Trindade	MT	Floresta Estacional Semidecidual	Muito alta	843	833966/ 2184219
M5	Lambari D'Oeste	MT	Savana Florestada	Muito alta	1050	8323812/ 4197132
M6	Rosário Oeste	MT	Savana Arborizada	Extr. Alta	1175	8328260/ 5392676
M7	S. Antônio do Leverger	MT	Floresta Estacional Decidual + Semidecidual	Extr. Alta	1333	8249751/ 670458
M8	Alto Araguaia	MT	Savana Arborizada	Muito alta	1623	8078970/ 253947
Transecto	Mineiros	GO	Savana Arborizada	Extr. Alta	1719	331996/ 8029036

Legenda: (*) sem classificação

Os critérios utilizados para a escolha dos módulos amostrais basearam-se, como descrito, na representatividade da fisionomia dentre as presentes ao longo do traçado, e na sua importância para a conservação. Neste aspecto, a escolha baseou-se no mapa de áreas prioritárias para a conservação do MMA (BRASIL, 2007), privilegiando também áreas que representam transições entre fisionomias (zonas de tensão ecológica entre áreas florestadas e de savana). Tais áreas apresentam potencialmente grande diversidade biológica, pois reúnem elementos das duas fisionomias que a compõem.

Considerando que a linha principal de cada módulo na metodologia RAPELD modificada aqui proposta apresenta 5km de extensão, as áreas escolhidas tiveram ainda como características: (i) extensão que permitisse a instalação dos módulos e do esforço amostral propostos e (ii) vegetação contínua e homogênea, de forma a não introduzir no desenho amostral uma nova variável relacionada a diferenças na fisionomia dentro do mesmo módulo.

Desta forma, considerou-se que fragmentos florestais muito pequenos (menores que 2km), especialmente aqueles inseridos em uma matriz fortemente antropizada, por representarem uma área sem conexão direta com fontes colonizadoras de espécies típicas de ambientes florestados, não seriam amostrados de forma intensiva e utilizando armadilhas de queda, armadilhas de contenção, redes durante a caracterização e o monitoramento da influência do empreendimento. Tal amostragem representaria um impacto maior do que o causado pelo empreendimento, podendo levar não apenas a uma significativa diminuição das populações presentes como até mesmo à extinção local de diversas espécies.

Além disso, a amostragem através de RAPELD modificado em fragmentos muito pequenos (menores do que 5km no sentido perpendicular ao traçado da LT) introduz necessariamente variáveis indesejáveis nas análises a serem realizadas. Entre estas, destacam-se o efeito de borda, que resulta em modificações na fauna e na flora não relacionadas ao efeito do empreendimento, que se deseja medir, e ainda a variação nos resultados causada por amostragem em vegetação antropizada, como por exemplo em áreas de pastagem ou agricultura inseridas em meio aos fragmentos menores de vegetação nativa. Desta forma, o desenho amostral aqui proposto foi cuidadosamente elaborado, de forma a responder, da maneira mais direta possível, quais os efeitos do empreendimento sobre a fauna e a vegetação.

O primeiro módulo (M1) foi escolhido por representar a única região com fragmentos de Floresta Ombrófila com extensão que permitisse a amostragem através da metodologia escolhida.

O segundo, terceiro e quarto módulos (M2, M3, M4) representam Floresta Estacional Semidecidual, e têm prioridade de conservação muito alta, segundo o MMA. Foram incluídas as três áreas com um mesmo tipo geral de floresta, já que as demais áreas apresentavam-se com maior grau de antropização ou não foram autorizadas pelos proprietários. Dessa forma, foram priorizadas áreas de florestas remanescentes incluídas como prioritárias para a conservação (segundo o MMA) e em áreas autorizadas.

O módulo M5 situa-se em Savana Florestada, considerada de importância muito alta para a conservação.

O módulo M6 representa uma área de Savana Arborizada, de importância extremamente alta para a conservação, assim como o módulo M7, em área de Florestas Estacionais Decidual e Semidecidual.

O último módulo, M8, situa-se em Savana Arborizada, em uma área de importância muito alta para a conservação.

Finalmente, o Transecto de 5km no entorno do PN das Emas encontra-se em área considerada como extremamente alta para conservação pelo MMA, e atendeu à condicionante da Licença nº 243/2009, como acordado no Ofício Nº 265/2010/CGFAP/DBFLO (23 de março de 2010). O documento encontra-se no **Anexo 3.6.4.4.1-6**.

A distribuição dos módulos propostos para a amostragem da fauna de vertebrados terrestres e lepidópteros, com relação ao início da LT, pode ser vista na **Figura 3.6.4.4.1-9**, a seguir, e também na **Ilustração 18** (escala 1:2.500.000). Pode-se perceber que a distribuição proposta amostra de forma homogênea as regiões cobertas pelo traçado que apresentam ainda cobertura vegetal formada por áreas contínuas de vegetação nativa.



Figura 3.6.4.4.1-9 – Distribuição dos Módulos de amostragens da fauna (RAPELD) terrestre ao longo do traçado.

Conforme os mecanismos de circulação atmosférica e a classificação climática descritos no item anterior, apresentam-se a seguir os dados primários obtidos nos estudos expeditos em campo. São apresentadas também informações relativas às estações meteorológicas utilizadas para a obtenção dos valores médios de temperatura e umidade relativa, que foram úteis a título de comparação com os dados primários. Após esses resultados, são apresentados os resultados obtidos pelas coletas de solo nas parcelas de 250m de cada módulo. É atendido, dessa forma, um dos itens do Plano de Trabalho do Meio Biótico, no qual solicitam-se as características do solo nos módulos de amostragens.

Para tanto, foram necessárias coletas do solo em cada parcela de fauna distantes 50m entre si, a 20cm de profundidade. Portanto, em cada parcela foram coletadas 5 sub-amostras que foram homogeneizadas e secas ao ar, obtendo uma amostra por parcela, totalizando 5 amostras por módulo. As amostras de cada parcela foram denominadas P1 a P5 (parcelas) dos oito módulos de amostragens. A descrição detalhada dos procedimentos laboratoriais e análises da granulometria, análises químicas e padrões para interpretação das amostras encontra-se apresentada no **Anexo 3.6.4.4.1-7**.

De maneira geral, para a análise do solo, adotou-se a classificação granulométrica textural segundo SBCS (1984) realizada pelo Laboratório Departamento de Ciência do Solo, ESALQ – USP. Os resultados das coletas estão apresentados nos **Quadros 3.6.4.4.1-4; 3.6.4.4.1-7; 3.6.4.4.1-10; 3.6.4.4.1-13; 3.6.4.4.1-16; 3.6.4.4.1-19; 3.6.4.4.1-22 e 3.6.4.4.1-25**. Os dados climáticos dos Módulos estão indicados nos **Quadros 3.6.4.4.1-3, 3.6.4.4.1-6, 3.6.4.4.1-9, 3.6.4.4.1-12, 3.6.4.4.1-15, 3.6.4.4.1-18, 3.6.4.4.1-21 e 3.6.4.4.1-24**. As análises químicas estão nos **Quadros 3.6.4.4.1-5, 3.6.4.4.1-8, 3.6.4.4.1-11, 3.6.4.4.1-14, 3.6.4.4.1-17, 3.6.4.4.1-17, 3.6.4.4.1-20, 3.6.4.4.1-23 e 3.6.4.4.1-26**.

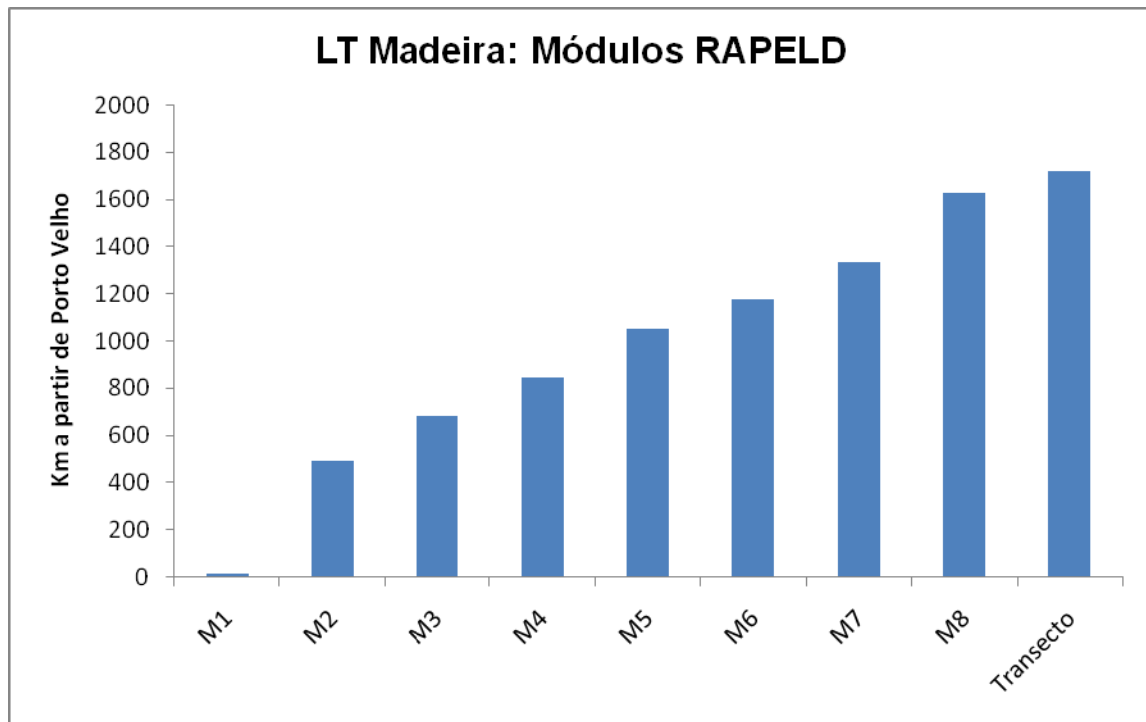
A seguir, são apresentados os resultados obtidos nos oito módulos de amostragens, incluindo esses quadros-resumo.

(1) M1

Módulo localizado no município de Porto Velho (RO) em vegetação de transição entre a Floresta Amazônica e as áreas extra-amazônicas apresentando uma faciação florística com a Floresta Ombrófila Densa, notadamente aquela com palmeiras. A área de estudo apresenta uma fisionomia florestal que é constituída, majoritariamente, por quatro estratos com árvores emergentes com até 3m de CAP e mais de 30m de altura (exemplo, *Parkia* sp).

Com relação aos dados climáticos nessa região, conforme a classificação climática de Köppen, a área está sob o domínio de clima do tipo “Am”. As temperaturas médias mensais gravitam em torno de 25,8°C, ou seja, maior que 18°C (climas tipo “A”). As médias históricas obtidas junto às Normas Climatológicas do INMET (1992) registram pluviosidade média mensal de 185mm e umidade relativa do ar de 90%, caracterizando um clima quente e úmido com período seco de pouca expressividade.

Durante a coleta, foram registradas condições de alta temperatura e alta umidade, sendo que na maioria dos casos havia condição de precipitação ou de céu encoberto, fenômenos típicos dos verões neste tipo de clima. Em quatro ocasiões, as temperaturas ultrapassaram os 30°C, mesmo com a presença de chuva. Ressalta-se que não foram registradas temperaturas menores do que 24°C, fato corriqueiro em regiões de baixas latitudes durante o verão. A umidade relativa do ar apresentou-se, em todas as coletas, elevada, sendo que não foram registrados valores menores que 70%.

Quadro 3.6.4.4.1-3 – Dados Climáticos – Módulo M1

Data	Hora	Parcela	Temperatura (°C)	Umidade (%)	Condição Meteorológica
7/1/2010	09:00	1	25,7	88	Encoberto
8/1/2010	12:36	1	32,1	85	Parcialmente nublado
9/1/2010	09:10	1	24,2	96	Chuva
10/1/2010	06:20	1	24,3	96	Encoberto
11/1/2010	07:10	1	24,5	97	Chuvisco
12/1/2010	07:25	1	25,4	99	Parcialmente nublado
13/1/2010	13:20	1	28,4	83	Nublado
14/1/2010	07:40	1	26,0	98	Parcialmente nublado
7/1/2010	10:10	2	25,5	94	Encoberto
8/1/2010	12:10	2	28,2	92	Parcialmente nublado
9/1/2010	10:30	2	24,7	97	Chuva
10/1/2010	07:00	2	24,2	96	Encoberto
11/1/2010	07:40	2	24,4	96	Chuvisco
12/1/2010	07:55	2	25,3	97	Chuvisco
13/1/2010	07:50	2	24,6	95	Nublado
14/1/2010	08:23	2	24,6	94	Parcialmente nublado
7/1/2010	10:44	3	26,2	93	Encoberto
8/1/2010	11:55	3	30,2	85	Parcialmente nublado
9/1/2010	11:36	3	25,1	97	Chuva
10/1/2010	07:40	3	25,0	97	Encoberto
11/1/2010	08:15	3	24,8	98	Chuvisco
12/1/2010	09:05	3	25,7	94	Nublado
13/1/2010	08:40	3	26,1	98	Nublado
14/1/2010	09:00	3	25,5	96	Nublado
7/1/2010	11:48	4	31,8	81	Encoberto
8/1/2010	11:20	4	32,7	73	Parcialmente nublado
9/1/2010	10:26	4	30,2	76	Chuva
10/1/2010	07:11	4	25,0	77	Encoberto
11/1/2010	08:45	4	25,8	98	Chuvisco
12/1/2010	09:05	4	28,7	97	Parcialmente nublado
13/1/2010	09:35	4	28,0	98	Nublado
14/1/2010	09:45	4	28,0	98	Parcialmente nublado
7/1/2010	08:55	5	28,2	79	Encoberto
8/1/2010	11:00	5	28,5	87	Parcialmente nublado
9/1/2010	09:30	5	24,5	90	Chuva
10/1/2010	07:22	5	25,3	96	Nublado
11/1/2010	09:30	5	26,0	92	Chuva
12/1/2010	10:00	5	26,8	91	Nublado
13/1/2010	10:47	5	26,7	96	Nublado
14/1/2010	10:40	5	27,2	96	Nublado

Os resultados da coleta de solo nesse módulo indicaram que a unidade de mapeamento é composta por Argissolos de textura argilosa ou muito argilosa no horizonte superficial, conforme os dados das parcelas amostradas. Isto significa elevada capacidade de armazenamento de água, pois o arranjo estrutural do solo (sob vegetação nativa não perturbada) apresenta porosidade total variando entre 50 e 60%, volume este a ser preenchido com água, quando saturado.

A capacidade de fornecimento de água do solo para a vegetação sugere ser o condicionador local da vegetação de mata, uma vez que os dados de análises químicas das parcelas indicam solos extremamente ácidos, com teores de matéria orgânica proporcional ao teor de argila. Além disso, os teores de P são na maioria baixos, assim como os teores de Ca, Mg e K. A Capacidade de Troca Catiônica (CTC) varia de 58 a 131mmol/kg, porém, relativamente elevada e vinculada à presença de matéria orgânica, que por sua vez está associada à maior superfície específica proporcionada pelo teor de argila. A camada superficial é extremamente pobre em nutrientes, e o complexo sortivo superficial está saturado com Alumínio em pelo menos 84%. Portanto, o solo é o Argissolo Vermelho-Amarelo distrófico plântico textura argilosa, relevo plano e suave ondulado + Argissolo Vermelho-Amarelo distrófico de textura argilosa com relevo suave ondulado.

Quadro 3.6.4.4.1-4 – Dados da Granulometria do módulo M1 (%).

Parcela	A. M.G	A. G.	A. M.	A. F. (%)	A. M.F.	A. total	Silte	Arg	Arg. Água	Grau floc. (%)
P1	0	1	2	3	8	14	13	73	0	100
P2	0	1	2	4	15	22	25	53	3	95
P3	1	1	1	4	12	19	26	55	13	77
P4	6	6	5	4	2	23	2	75	8	90
P5	9	8	8	7	2	34	1	65	3	96

Legenda: areia muito grossa (AMG): 2 –1mm; areia grossa(AG) : 1-0,5mm; areia média (AM): 0,5-0,25mm; areia fina(AF): 0,25-0,1mm; areia muito fina (AMF): 0,1-0,05mm; silte: 0,05 - 0,002mm e argila: < 0,002mm.

Quadro 3.6.4.4.1-5 – Análises químicas do módulo M1.

Parcela	pH	M.O.	P	Ca ²⁺	Mg ²⁺	K ⁺	Na ⁺	Al ³⁺	H ⁺ + Al ³⁺	S. B.	CTC	V	Al
	H ₂ O	(g/kg)	mg/kg)	mmol _c /kg									%
P1	4	20	6	0,8	1	1	34	76	0,50	3,3	79,3	4	91
P2	4	33	5	0,9	1	1	36	90	0,80	3,7	93,7	4	91
P3	4	47	6	1,2	1	1	76	128	0,50	3,7	131,7	3	95
P4	4	47	6	0,8	1	1	22	93	0,40	3,2	96,2	3	87
P5	4	48	5	0,6	1	1	15	56	0,20	2,8	58,8	5	84

Legenda: M.O. = Matéria Orgânica, S.B. = Soma de Bases, CTC = Capacidade de Troca Catiônica, V = Saturação por bases, Al = Saturação por Alumínio.

(2) M2

Módulo localizado no município de Chupinguaia (RO) em vegetação de Floresta Estacional Semidecidual. Esse tipo de vegetação caracteriza-se pela caducifolia das árvores no conjunto florestal. Apresenta grande complexidade estrutural e elevada biomassa e diversidade. Lianas e epífitas são frequentes. A área de estudo já se encontra alterada e está situada em uma área transicional, sendo influenciada tanto pelas florestas amazônicas quanto pelas formações savânicas, sendo a carga florística da primeira, maior. A área amostrada apresenta fisionomia florestal constituída, majoritariamente, por três estratos com dossel atingindo 18 metros de altura.

Os dados meteorológicos coletados estão em consonância com o comportamento médio dos parâmetros meteorológicos na região, que está sob o domínio do clima “Am”. Conforme os dados obtidos na Estação Meteorológica de Cacoal e Pluviométrica Pimenta Bueno (**Anexo 3.6.4.4.1-8**), as médias térmicas mensais são de 25,5°C e a umidade relativa do ar é de 84,5%. As precipitações médias mensais estão em torno de 158,9mm.

Do mesmo modo que no Módulo 1, as temperaturas observadas em campo foram elevadas, sendo que os valores oscilaram entre 25 e 32°C. Não houve registro de condições atmosféricas características de céu aberto, sendo que em todas as ocasiões ou estava nublado, parcialmente nublado, ou em condição de precipitação passageira. Os valores da umidade relativa do ar também foram elevados, nunca abaixo dos 74% a às vezes atingindo 99%. Considerando-se a hora das coletas, pode-se afirmar que não foram observadas anomalias no comportamento da temperatura e da umidade em relação aos valores médios relativos a esta época do ano.

Quadro 3.6.4.4.1-6 – Dados Climáticos – Módulo M2.

Data	Hora	Parcela	Temperatura (°C)	Umidade (%)	Condição Meteorológica
8/1/2010	07:18	1	25,3	89	Nublado
9/1/2010	17:35	1	27,2	83	Nublado
10/1/2010	08:30	1	24,9	88	Encoberto
11/1/2010	08:45	1	24,9	90	Chuvisco
12/1/2010	07:55	1	23,8	93	Encoberto
13/1/2010	08:40	1	25,5	92	Nublado
14/1/2010	07:55	1	25,5	93	Parcialmente nublado
15/1/2010	09:33	1	26,2	89	Nublado
8/1/2010	08:31	2	25,1	88	Nublado
9/1/2010	18:09	2	26,9	82	Nublado
10/1/2010	09:32	2	24,7	88	Encoberto
11/1/2010	09:15	2	24,7	91	Chuvisco
12/1/2010	08:20	2	24,1	94	Encoberto
13/1/2010	09:10	2	25,6	93	Nublado
14/1/2010	08:20	2	25,4	92	Parcialmente nublado
15/1/2010	09:18	2	26,2	89	Nublado
8/1/2010	08:49	3	24,8	92	Nublado
9/1/2010	17:45	3	28,6	87	Nublado
10/1/2010	10:03	3	25,5	91	Encoberto
11/1/2010	09:45	3	24,9	91	Chuvisco
12/1/2010	09:00	3	24,7	94	Encoberto
13/1/2010	09:45	3	26,0	93	Nublado
14/1/2010	09:05	3	26,1	93	Predomínio de sol
15/1/2010	08:52	3	25,4	90	Nublado
8/1/2010	09:21	4	23,9	87	Nublado
9/1/2010	18:20	4	28,8	83	Nublado
10/1/2010	11:39	4	25,7	90	Chuvisco
11/1/2010	11:00	4	24,9	92	Chuvisco
12/1/2010	10:10	4	25,0	93	Nublado
13/1/2010	11:10	4	26,6	93	Nublado
14/1/2010	10:30	4	26,7	93	Predomínio de sol
15/1/2010	08:32	4	24,6	88	Nublado
8/1/2010	09:36	5	25,3	81	Nublado
9/1/2010	18:41	5	27,7	82	Nublado
10/1/2010	11:00	5	25,4	88	Encoberto
11/1/2010	10:35	5	24,8	91	Chuvisco
12/1/2010	09:40	5	24,9	94	Encoberto
13/1/2010	10:45	5	26,6	93	Nublado
14/1/2010	09:55	5	26,1	92	Predomínio de sol
15/1/2010	07:00	5	25,3	81	Nublado

Os resultados da coleta de solo nesse módulo revelam que a sua textura é arenosa na superfície, compatível com a classe de Neossolo Quartzarênico na qual se inclui como unidade de mapeamento de solo delineada no mapa do RADAMBRASIL. A fração argila encontra-se pouco floculada, e isto pode ser relacionado à estrutura muito fracamente desenvolvida no horizonte superficial, justamente devido à textura arenosa.

O pH em água é extremamente ácido para todas as amostras analisadas, e os teores de matéria orgânica também, como é de se esperar neste caso.

O teor de P é baixo, assim como os teores de Ca, Mg e K.

A CTC varia entre 50 e 62 mmol_c/kg, com saturação de bases muito baixa (entre 4 e 5%), e portanto o Al toma lugar no complexo sortivo com saturação entre 84 e 88 nas amostras.

Além da pobreza química do solo, a textura arenosa implica pouca água disponível à vegetação, e isto pode ser relacionado às variações de porte de vegetação nativa em terrenos vizinhos.

Quadro 3.6.4.4.1-7 – Dados da Granulometria do módulo M2 (%).

Parcela	A. M.G	A. G.	A. M.	A. F. (%)	A. M.F.	A. total	Silte	Arg	Arg. Água	Grau floc. (%)
P1	0	5	18	43	22	88	2	10	8	24
P2	1	4	18	46	17	86	1	13	8	40
P3	0	3	27	47	14	91	1	8	3	66
P4	0	3	23	50	15	91	1	8	8	0
P5	0	3	25	46	15	89	3	8	5	34

Legenda: areia muito grossa (AMG): 2 –1mm; areia grossa(AG) : 1-0,5mm; areia média (AM): 0,5-0,25mm; areia fina(AF): 0,25-0,1mm; areia muito fina (AMF): 0,1-0,05mm; silte: 0,05 - 0,002mm e argila: < 0,002mm.

Quadro 3.6.4.4.1-8 – Análises químicas do módulo M2.

Parcela	pH	M.O.	P	Ca ²⁺	Mg ²⁺	K ⁺	Na ⁺	Al ³⁺	H ⁺ + Al ³⁺	S. B.	CTC	V	Al
	H2O	(g/kg)	mg/kg)	mmol _c /kg							%	%	
P1	3,9	16	5	1	1	0,2	0,10	12	53	2,3	55,3	4	84
P2	3,8	15	5	1	1	0,2	0,10	16	60	2,3	62,3	4	87
P3	3,7	17	5	1	1	0,3	0,10	14	53	2,4	55,4	4	85
P4	3,7	20	4	1	1	0,2	0,10	14	49	2,3	51,3	4	86
P5	4,1	20	4	1	1	0,2	0,20	17	50	2,4	52,4	5	88

Legenda: M.O. = Matéria Orgânica, S.B. = Soma de Bases, CTC = Capacidade de Troca Catiônica, V = Saturação por bases, Al = Saturação por Alumínio.

(3) M3

Módulo localizado no município de Comodoro (MT), em vegetação caracterizada por Floresta Estacional Semidecidual. Está situado em área transicional influenciada tanto pelas florestas amazônicas quanto pelas formações savânicas, sendo a carga florística bastante equilibrada. A área amostrada apresenta fisionomia florestal constituída, majoritariamente, por três estratos com dossel atingindo 20m de altura.

Com relação ao clima, este módulo localiza-se em região de transição climática, sendo que, na falta de estudos mais específicos sobre a área, torna-se difícil e complexa a delimitação geográfica dos domínios. Dessa forma, e com base no modelo de classificação adotado neste estudo, pode-se inferir que a região possui características tanto do clima “Am” quanto do tipo “Aw”. As precipitações médias mensais apresentam-se na faixa dos 200mm, sendo a temperatura média de 24°C, conforme a série histórica da Estação Meteorológica de Cacoal (**Anexo 3.6.4.4.1-8**). A umidade relativa do ar é 84,5%, caracterizando o clima úmido da Região Norte do Brasil.

Na maioria dos casos, observou-se que a umidade relativa do ar variou entre 80 e 95%, sendo registrado um episódio de umidade de 98% no dia 03/12/2009. As temperaturas oscilaram entre 27 e 31°C, valores acima da média mensal para a localidade. Este fato está associado à época do ano (verão), que apresenta temperaturas mais elevadas. Nesse período, a atuação das linhas de instabilidade tropical (IT) implicou nas condições meteorológicas observadas, isto é, alta nebulosidade e condições de precipitação ao longo do dia.

Quadro 3.6.4.4.1-9 – Dados Climáticos – Módulo M3.

Data	Hora	Parcela	Temperatura (°C)	Umidade (%)	Condição Meteorológica
27/11/09	13:50	1	29,8	79	Pancada de chuva a tarde
29/11/09	15:00	1	30,9	91	Parcialmente nublado
30/11/09	12:45	1	29,3	94	Nublado
01/12/09	13:00	1	29,0	92	Nublado
02/12/09	15:00	1	30,1	91	Nublado
03/12/09	18:41	1	29,7	83	Encoberto
04/12/09	13:44	1	29,5	87	Encoberto
05/12/09	12:27	1	29,6	74	Encoberto
27/11/09	14:10	2	29,3	77	Pancada de chuva a tarde
29/11/09	14:35	2	30,6	91	Parcialmente nublado
30/11/09	12:20	2	28,2	93	Nublado
01/12/09	12:30	2	28,7	92	Nublado
02/12/09	14:30	2	29,8	93	Nublado
03/12/09	18:15	2	30,3	98	Encoberto
04/12/09	13:26	2	28,2	89	Encoberto

Data	Hora	Parcela	Temperatura (°C)	Umidade (%)	Condição Meteorológica
05/12/09	12:15	2	28,1	89	Nublado
27/11/09	12:55	3	29,1	83	Pancada de chuva a tarde
29/11/09	14:05	3	30,7	84	Parcialmente nublado
30/11/09	10:50	3	27,1	87	Nublado
01/12/09	11:05	3	29,0	91	Nublado
02/12/09	11:00	3	27,5	93	Nublado
03/12/09	17:50	3	29,4	98	Nublado
04/12/09	13:02	3	28,1	92	Encoberto
05/12/09	11:54	3	28,2	79	Nublado
27/11/09	13:28	4	29,3	82	Pancada de chuva a tarde
29/11/09	13:30	4	30,6	87	Parcialmente nublado
30/11/09	10:20	4	27,1	84	Nublado
01/12/09	10:35	4	28,8	89	Nublado
02/12/09	10:20	4	27,5	91	Nublado
03/12/09	17:10	4	30,3	98	Nublado
04/12/09	11:58	4	27,1	91	Chuvisco
05/12/09	11:26	4	28,69	81	Nublado
27/11/09	13:40	5	29,1	87	Pancada de chuva a tarde
29/11/09	13:00	5	31,6	84	Parcialmente nublado
30/11/09	09:45	5	26,5	77	Nublado
01/12/09	10:10	5	28,8	86	Nublado
02/12/09	09:50	5	27,3	95	Nublado
03/12/09	16:26	5	31,3	93	Nublado
04/12/09	10:23	5	30,0	85	Nublado
05/12/09	10:47	5	27,2	91	Nublado

Considerando o tipo de vegetação, Floresta Estacional Semidecidual (Bioma Cerrado) sobre a associação de Latossolo Amarelo álico textura média relevo plano + Latossolo Amarelo distrófico textura média relevo suave ondulado e os dados de granulometria obtidos das parcelas dos módulos, apresenta-se um horizonte superficial com textura média, ou franco-argilo arenosa.

A análise de argila dispersa em água indica que a argila encontra-se em elevado grau de floculação.

As análises químicas revelam que o horizonte A varia de fortemente a extremamente ácido, segundo os resultados de pH em água, e o complexo sortivo encontra-se praticamente dessaturado. Os níveis de Ca, Mg, K e Na são muito baixos, assim como o teor de P. O Alumínio é que satura as cargas da CTC. Portanto, os resultados indicam que o solo é caracterizado por Latossolo Amarelo álico textura média relevo plano + Latossolo Amarelo distrófico textura média relevo suave ondulado.

No bioma cerrado as plantas são altamente adaptadas aos baixíssimos teores de nutrientes do solo, porém a textura do solo tem grande importância na capacidade de armazenamento de água do solo, e esta reflete-se na maior ou menor biomassa da vegetação natural. Portanto, granulometria de textura média sugere relação estreita com a vegetação de porte médio do módulo M3. Os Quadros a seguir apresentam os resultados dessas análises.

Quadro 3.6.4.4.1-10 – Dados da Granulometria do módulo M3 (%)

Parcela	A. M.G.	A. G.	A. M.	A. F. (%)	A. M.F.	A. total	Silte	Arg	Arg. Água	Grau floc. (%)
P1	2	8	26	25	7	68	2	30	0	100
P2	1	1	5	24	28	59	3	38	3	93
P3	3	11	29	25	7	75	2	23	0	100
P4	5	12	23	24	7	71	1	28	5	82
P5	5	12	18	23	8	66	1	33	0	100

Legenda: areia muito grossa (AMG): 2 –1mm; areia grossa(AG) : 1-0,5mm; areia média (AM): 0,5-0,25mm; areia fina(AF): 0,25-0,1mm; areia muito fina (AMF): 0,1-0,05mm; silte: 0,05 - 0,002mm e argila: < 0,002mm.

Quadro 3.6.4.4.1-11 – Análises químicas do módulo M3.

Parcela	pH	M.O.	P	Ca ²⁺	Mg ²⁺	K ⁺	Na ⁺	Al ³⁺	H ⁺ + Al ³⁺	S. B.	CTC	V	Al
	H2O	(g/kg)	mg/kg)	mmol _c /kg							%	%	
P1	3,7	10	2	1	1	0,4	0,10	14	53	2,5	55,5	5	85
P2	3,6	7	2	2	1	0,6	0,10	16	50	3,7	53,7	7	81
P3	4,0	9	2	1	1	0,5	0,20	11	49	2,7	51,7	5	80
P4	4,5	12	1	4	2	0,5	0,20	4	39	6,7	45,7	15	37
P5	4,3	12	2	2	1	0,5	0,40	12	61	3,9	64,9	6	75

Legenda: M.O. = Matéria Orgânica, S.B. = Soma de Bases, CTC = Capacidade de Troca Catiônica, V = Saturação por bases, Al = Saturação por Alumínio.

(4) M4

Módulo localizado no município de Vila Bela de Santíssima Trindade (MT) em vegetação de Floresta Estacional Semidecidual. Está em área de manejo florestal situada em uma área de transição influenciada tanto pelas florestas amazônicas quanto pelas formações savânicas, com carga florística bastante equilibrada. A área amostrada tem fisionomia florestal constituída, majoritariamente, por três estratos com dossel atingindo 18m de altura.

Com relação ao clima, devido à sua localização geográfica este módulo está sob o domínio do clima “Aw”, que apresenta as mesmas características do clima “Am”, porém,

em pelo menos um mês do ano, as precipitações são menores que 60mm. A série histórica da Estação Meteorológica Comodoro indica médias térmicas mensais de 24°C, pluviosidade mensal média de 94,7mm e umidade relativa do ar mensal média de 76,2%.

A umidade relativa do ar variou bastante – de 50% a 98%. De todo modo, as temperaturas permaneceram elevadas – entre 26 e 32°C – em todas as medições. As condições atmosféricas registradas foram compatíveis com o comportamento médio do clima nessa região: temperaturas elevadas durante o dia e pancadas de chuva à tarde.

Quadro 3.6.4.4.1-12 – Dados Climáticos – Módulo M4.

Data	Hora	Parcela	Temperatura (°C)	Umidade (%)	Condição Meteorológica
20/11/2009	13:32	1	28,8	98	Nublado
21/11/2009	10:36	1	26,2	94	Pancada de chuva à tarde
22/11/2009	11:54	1	28,4	94	Pancada de chuva à tarde
23/11/2009	08:30	1	26,9	93	Nublado
24/11/2009	11:45	1	33,1	55	Pancada de chuva à tarde
25/11/2009	11:25	1	29,0	65	Nublado
26/11/2009	11:35	1	31,3	65	Pancada de chuva à tarde
20/11/2009	13:00	2	28,0	97	Nublado
21/11/2009	10:00	2	26,0	96	Pancada de chuva à tarde
22/11/2009	09:30	2	29,5	93	Pancada de chuva à tarde
23/11/2009	09:04	2	27,3	91	Nublado
24/11/2009	11:30	2	31,5	55	Pancada de chuva à tarde
25/11/2009	11:02	2	28,0	64	Nublado
26/11/2009	11:02	2	30,8	67	Pancada de chuva à tarde
20/11/2009	12:15	3	29,0	89	Nublado
21/11/2009	09:40	3	26,3	93	Pancada de chuva à tarde
22/11/2009	09:56	3	30,0	89	Pancada de chuva à tarde
23/11/2009	10:00	3	27,8	89	Nublado
24/11/2009	11:20	3	31,3	50	Pancada de chuva à tarde
25/11/2009	10:30	3	27,0	65	Nublado
26/11/2009	10:34	3	30,3	67	Pancada de chuva à tarde
20/11/2009	11:07	4	30,3	77	Nublado
21/11/2009	09:05	4	27,0	92	Pancada de chuva à tarde
22/11/2009	10:25	4	31,0	84	Pancada de chuva à tarde
23/11/2009	10:32	4	28,5	90	Nublado
24/11/2009	10:48	4	32,0	66	Pancada de chuva à tarde
25/11/2009	10:05	4	26,8	67	Nublado
26/11/2009	10:00	4	29,9	69	Pancada de chuva à tarde
20/11/2009	10:52	5	30,0	83	Nublado
21/11/2009	08:30	5	26,5	90	Pancada de chuva à tarde

Data	Hora	Parcela	Temperatura (°C)	Umidade (%)	Condição Meteorológica
22/11/2009	11:00	5	30,7	80	Pancada de chuva à tarde
23/11/2009	11:10	5	29,3	87	Nublado
24/11/2009	10:00	5	30,0	70	Pancada de chuva à tarde
25/11/2009	09:40	5	26,2	66	Nublado
26/11/2009	09:40	5	29,7	69	Pancada de chuva à tarde

O módulo está localizado em área de Floresta Estacional Semidecidual (Bioma Cerrado) sobre associação de Latossolo Amarelo álico textura média relevo plano + Neossolo Quartzarênico. Os dados de granulometria das parcelas dos módulos apresentam 5 horizontes superficiais com textura franco-arenosa e uma com textura média (franco-argilo arenosa).

A análise de argila dispersa em água indica que a argila encontra-se totalmente floculada.

As análises químicas revelam horizonte ácido a extremamente ácido, segundo os resultados de pH em água, e o complexo sortivo muito pobre, praticamente dessaturado. Os níveis de Ca, Mg, K e Na são muito baixos, assim como o teor de P; o Alumínio satura as cargas da CTC.

No bioma Cerrado, as plantas são altamente adaptadas aos baixíssimos teores de nutrientes do solo, porém a textura do solo tem grande importância na capacidade de armazenamento de água do solo, e esta reflete-se na maior ou menor biomassa da vegetação natural. Portanto, a composição granulométrica pobre em argila sugere relação estreita com a vegetação de porte médio do módulo M4, uma vez que solos arenosos têm baixa capacidade de armazenamento de água e drenagem acentuada.

Quadro 3.6.4.4.1-13 – Dados da Granulometria do módulo M4 (%).

Parcela	A. M.G	A. G.	A. M.	A. F. (%)	A. M.F.	A. total	Silte	Arg	Arg. Água	Grau floc.
										(%)
P1	1	4	23	47	8	83	2	15	0	100
P2	1	3	2	49	28	83	2	15	0	100
P3	1	3	21	49	6	80	2	18	0	100
P4	1	2	17	52	7	79	1	20	0	100
P5	1	4	19	39	6	69	1	30	0	100

Legenda: areia muito grossa (AMG): 2 –1mm; areia grossa (AG) : 1-0,5mm; areia média (AM): 0,5-0,25mm; areia fina (AF): 0,25-0,1mm; areia muito fina (AMF): 0,1-0,05mm; silte: 0,05 - 0,002mm e argila: < 0,002mm.

Quadro 3.6.4.4.1-14 – Análises químicas do módulo M4.

Parcela	pH	M.O.	P	Ca ²⁺	Mg ²⁺	K ⁺	Na ⁺	Al ³⁺	H ⁺ + Al ³⁺	S. B.	CTC	V	Al
	H ₂ O	(g/kg)	mg/kg)	mmol _c /kg							%	%	
P1	4,1	7	1	1	1	0,6	0,10	9	34	2,7	36,7	7	77
P2	3,9	8	1	1	1	0,5	0,10	12	47	2,6	49,6	5	82
P3	5,6	7	1	2	1	0,4	0,10	13	49	3,5	52,5	7	79
P4	3,6	10	1	1	1	0,4	0,10	10	52	2,5	54,5	5	80
P5	4,2	8	1	2	1	0,3	0,10	20	48	3,4	51,4	7	85

Legenda: M.O. = Matéria Orgânica, S.B. = Soma de Bases, CTC = Capacidade de Troca Catiônica, V = Saturação por bases, Al = Saturação por Alumínio.

(5) M5

Módulo localizado no município de Lambari d'Oeste (MT) em vegetação caracterizada por Savana Florestada. Esse tipo de vegetação caracteriza-se por certa estacionalidade das árvores em um conjunto de fisionomia florestal. A estratificação é simples e o componente arbóreo é perenifólio. Não há um estrato arbustivo nítido e o estrato gramíneo esparsos é entremeados de espécies lenhosas de pequeno porte. Tem composição florística diversificada, contendo espécies das expressões mais abertas das savanas, que assumem hábito arbóreo, e da Floresta Estacional, raramente presentes em outras formações savânicas. Epífitas são raras. A área de estudo está situada em uma área transicional, sendo ainda influenciada pelas florestas amazônicas. Apresenta fisionomia arbórea constituída, majoritariamente, por três estratos com dossel atingindo 18m de altura.

Quanto ao clima, as séries históricas obtidas junto à estação meteorológica de Cáceres e à estação agrometeorológica de Tangará da Serra indicam que esta região está sob o domínio do clima "Aw", com temperaturas médias do mês mais frio superior a 18°C e pelo menos um mês do ano com precipitação inferior a 60mm. Este clima é típico das áreas interioranas do Brasil central e estende-se desde o sul do estado do Mato Grosso do Sul até o litoral paraense. Cabe ressaltar que, devido a sua grande extensão territorial, este tipo de clima apresenta-se de forma variada, sendo que análises mais detalhadas do comportamento histórico dos parâmetros meteorológicos podem indicar subtipos climáticos em diversas regiões.

As temperaturas médias mensais na região do Módulo 5 são de 27°C e a umidade relativa média é de 60%. A quantidade de chuva no ano raramente ultrapassa os 1.500mm. Neste módulo, todas as coletas foram realizadas sob condição de céu nublado, dada a atuação típica dos sistemas de circulação na região nesta época do ano. As temperaturas registradas variaram entre 23 e 29°C, ou seja, dentro da normalidade da média histórica. É importante observar que os valores da umidade relativa do ar registrados foram bastante elevados, permanecendo sempre acima de 92%.

Quadro 3.6.4.4.1-15 – Dados Climáticos – Módulo M5.

Data	Hora	Parcela	Temperatura (°C)	Umidade (%)	Condição Meteorológica
7/12/2009	08:35	1	26,3	92	Nublado
8/12/2009	08:50	1	24,4	95	Nublado
9/12/2009	08:50	1	27,3	98	Nublado
10/12/2009	08:30	1	26,2	96	Nublado
11/12/2009	09:16	1	27,1	93	Nublado
12/12/2009	09:49	1	27,2	97	Nublado
13/12/2009	08:04	1	23,0	95	Nublado
14/12/2009	06:19	1	24,5	92	Nublado
7/12/2009	09:10	2	26,8	91	Nublado
8/12/2009	09:13	2	25,3	95	Nublado
9/12/2009	09:25	2	26,9	97	Nublado
10/12/2009	09:00	2	26,9	97	Nublado
11/12/2009	10:00	2	27,7	93	Nublado
12/12/2009	09:25	2	26,8	97	Nublado
13/12/2009	08:30	2	24,7	95	Nublado
14/12/2009	07:47	2	25,3	95	Nublado
7/12/2009	09:45	3	27,2	95	Nublado
8/12/2009	09:42	3	25,7	97	Nublado
9/12/2009	09:50	3	27,7	97	Nublado
10/12/2009	09:25	3	26,2	96	Nublado
11/12/2009	10:30	3	28,1	93	Nublado
12/12/2009	08:40	3	26,7	97	Nublado
13/12/2009	09:00	3	25,0	95	Nublado
14/12/2009	08:15	3	25,2	96	Nublado
7/12/2009	10:08	4	26,5	95	Nublado
8/12/2009	10:13	4	25,5	96	Nublado
9/12/2009	10:15	4	27,7	97	Nublado
10/12/2009	09:52	4	27,6	97	Nublado
11/12/2009	11:03	4	28,6	93	Nublado
12/12/2009	08:01	4	25,7	97	Nublado
13/12/2009	09:20	4	25,8	95	Nublado
14/12/2009	08:58	4	26,1	94	Nublado
7/12/2009	11:08	5	26,4	94	Nublado
8/12/2009	11:20	5	25,7	97	Nublado
9/12/2009	10:49	5	28,4	96	Nublado
10/12/2009	10:35	5	27,5	97	Nublado
11/12/2009	11:42	5	28,7	93	Nublado
12/12/2009	07:00	5	25,7	93	Nublado
13/12/2009	09:51	5	26,4	95	Nublado
14/12/2009	09:39	5	26,1	94	Nublado

Nesse módulo, por definição, o solo é identificado predominantemente como Neossolo Quartzarênico, isto é, solos espessos, arenosos e de drenagem interna excessiva.

A camada entre 0 e 20cm das parcelas coletadas está de acordo com esta expectativa, pois todas as parcelas analisadas não ultrapassam 10 % de argila, e esta argila por vezes encontra-se totalmente dispersa. Isto pode ocorrer em solo muito pobre em matéria orgânica, como é o caso, devido à intensa aeração proporcionada pelos macroporos abundantes que por consequência promovem oxidação da matéria orgânica. Esta interage com as partículas minerais e promove a estabilização de agregados, sempre na condição de floculada.

Em relação aos dados químicos, observa-se que são solos extremamente ou fortemente ácidos, com baixos teores de matéria orgânica.

Quanto aos elementos nutrientes de planta, todos os valores são muito baixos, seja de P ou de Ca, Mg e K.

A CTC varia entre 30 e 40 mmol_c/kg, e a respectiva saturação de bases na maioria das parcelas é de 10% ou menos, e em contrapartida a saturação com Al é de pelo menos 62 % nas parcelas, até 85%.

A condição edáfica de solo arenoso, drenagem interna excessiva e baixíssima fertilidade condicionam a presença de vegetação nativa de cerrado. Portanto, o solo é caracterizado por Neossolo Quartzarênico Órtico distrófico, Neossolo Quartzarênico Hidromórfico distrófico e Argissolo Vermelho-Amarelo Distrófico textura arenosa/média relevo plano.

Quadro 3.6.4.4.1-16 – Dados da Granulometria do módulo M5 (%).

Parcela	A. M.G	A. G.	A. M.	A. F. (%)	A. M.F.	A. total	Silte	Arg	Arg. Água	Grau floc.
										(%)
P1	0	3	38	41	7	89	1	10	3	74
P2	0	3	42	42	7	94	1	5	3	48
P3	0	4	50	35	5	94	1	5	3	48
P4	0	3	32	48	9	92	3	5	5	0
P5	0	2	32	50	9	93	2	5	5	0

Legenda: areia muito grossa (AMG): 2 –1mm; areia grossa(AG) : 1-0,5mm; areia média (AM): 0,5-0,25mm; areia fina(AF): 0,25-0,1mm; areia muito fina (AMF): 0,1-0,05mm; silte: 0,05 - 0,002mm e argila: < 0,002mm.

Quadro 3.6.4.4.1-17 – Análises químicas do módulo M5.

Parcela	pH	M.O.	P	Ca ²⁺	Mg ²⁺	K ⁺	Na ⁺	Al ³⁺	H ⁺ + Al ³⁺	S. B.	CTC	V	Al
	H2O	(g/kg)	mg/kg)	mmol _c /kg							%	%	
P1	3,3	11	1	1	1	0,3	0,10	14	60	2,4	62,4	4	85
P2	3,7	11	1	2	1	0,3	0,10	7	34	3,4	37,4	9	67
P3	3,5	7	1	1	1	0,2	0,10	8	35	2,3	37,3	6	78
P4	3,8	10	2	3	1	0,3	0,10	9	22	4,4	26,4	17	67
P5	3,4	9	1	3	1	0,2	0,10	7	31	4,3	35,3	12	62

Legenda: M.O. = Matéria Orgânica, S.B. = Soma de Bases, CTC = Capacidade de Troca Catiônica, V = Saturação por bases, Al = Saturação por Alumínio.

(6) M6

Módulo localizado no município de Rosário Oeste (MT), em vegetação caracterizada por Savana Arborizada. Esse tipo de vegetação, de formação natural ou antrópica, caracteriza-se por apresentar fisionomia arborizada e de composição florística semelhante à Savana Florestada. Corresponde à fisionomia savânica propriamente dita, caracterizando-se pelo aspecto xeromorfo do componente arbustivo-arbóreo e pelo expressivo estrato herbáceo, onde predominam gramíneas cespitosas (que formam touceiras). Constitui uma formação vegetal relativamente aberta, podendo representar feições alteradas de Savanas Florestadas, submetidas a pressões antrópicas.

A área de estudo está situada em uma área transicional influenciada pelas florestas amazônicas. De fisionomia arborizada, é constituída, majoritariamente, por dois estratos com dossel atingindo 6m de altura. A área já se encontra alterada com presença massiva de pau-terra (*Qualea* sp.).

Quanto ao clima, conforme a classificação climática de Köppen, a região está sob o domínio do clima “Aw”, já descrito anteriormente. Em relação às temperaturas, as médias históricas obtidas das estações meteorológicas de Cuiabá e Nortelândia indicam valores mensais compensados de 28,1 °C, que estão acima do indicado pelas Normais Climatológicas do INMET (1992) que é de 27 °C. A precipitação média mensal é de 152mm, sendo o total acumulado no ano de aproximadamente 1800mm. Apesar da quantidade de precipitação, os valores médios mensais da umidade relativa do ar não ultrapassam os 70%.

De modo semelhante aos outros módulos, as condições atmosféricas registradas durante as coletas indicaram a atuação do sistema de circulação perturbada de oeste, responsável por instabilizar a atmosfera, daí a ocorrência de chuvas e alta nebulosidade. Devido à época do ano e à hora da coleta, as temperaturas registradas foram superiores às médias mensais, apresentando-se acima dos 25°C mesmo no

início da manhã. Na maioria dos registros, observa-se que a umidade relativa do ar foi superior a 80% e, em várias ocasiões, acima dos 92%.

Quadro 3.6.4.4.1-18 – Dados Climáticos – Módulo M6.

Data	Hora	Parcela	Temperatura (°C)	Umidade (%)	Condição Meteorológica
8/1/2010	11:40	1	32,9	78	Poucas nuvens
9/1/2010	06:17	1	25,4	82	Nublado
10/1/2010	11:32	1	28,6	96	Chuvoso
11/1/2010	11:35	1	27,8	93	Chuvoso
12/1/2010	11:32	1	28,2	97	Chuvoso
13/1/2010	13:00	1	27,7	90	Chuvoso
14/1/2010	11:37	1	28,5	96	Chuvoso
15/1/2010	11:20	1	32,0	90	Nublado
8/1/2010	11:00	2	34,1	82	Poucas nuvens
9/1/2010	07:05	2	25,1	93	Nublado
10/1/2010	10:50	2	27,9	95	Chuvoso
11/1/2010	11:05	2	29,1	93	Chuvoso
12/1/2010	10:57	2	27,1	95	Chuvoso
13/1/2010	13:49	2	28,9	85	Chuvoso
14/1/2010	11:01	2	27,8	96	Chuvoso
15/1/2010	10:50	2	32,0	87	Nublado
8/1/2010	10:20	3	38,8	94	Poucas nuvens
9/1/2010	07:58	3	23,9	96	Nublado
10/1/2010	10:12	3	28,0	97	Chuvoso
11/1/2010	10:29	3	28,4	96	Chuvoso
12/1/2010	10:23	3	28,0	92	Chuvoso
13/1/2010	14:39	3	34,7	79	Chuvoso
14/1/2010	10:25	3	27,7	95	Chuvoso
15/1/2010	10:16	3	31,4	87	Nublado
8/1/2010	09:45	4	30,9	94	Poucas nuvens
9/1/2010	08:30	4	24,5	96	Nublado
10/1/2010	09:36	4	27,8	97	Chuvoso
11/1/2010	09:20	4	25,8	96	Chuvoso
12/1/2010	09:27	4	28,0	95	Chuvoso
13/1/2010	15:18	4	37,4	79	Chuvoso
14/1/2010	09:54	4	27,3	95	Nublado
15/1/2010	09:37	4	30,0	92	Nublado
8/1/2010	08:46	5	29,0	94	Poucas nuvens
9/1/2010	08:58	5	24,7	96	Nublado
10/1/2010	08:50	5	26,0	97	Chuvoso
11/1/2010	08:23	5	25,5	97	Chuvoso
12/1/2010	08:45	5	26,4	94	Chuvoso
13/1/2010	15:57	5	40,2	64	Chuvoso
14/1/2010	09:04	5	26,5	96	Nublado
15/1/2010	09:03	5	26,7	94	Nublado

Os resultados das análises do solo nesse módulo indicam que as parcelas são de textura franco-argilo-arenosa (textura média) na camada superficial do solo, em que praticamente dois terços da argila encontra-se floclada.

Os dados químicos apresentados indicam pH em água com acidez moderada, matéria orgânica baixa em função da composição granulométrica com pouca argila, teor de P baixo a médio e altos teores de Ca e Mg, sendo os teores de K médios ou baixos.

Os teores de P das parcelas variam entre médio e muito baixo. Os teores de matéria orgânica não são elevados.

A CTC varia entre 35 a 84 mmol_c/kg, e a saturação de bases em função dos altos teores de Ca e Mg apresenta valores médios, de 48 a 64%, no entanto considerados eutróficos.

O Alumínio trocável é desprezível, bem como a saturação de no máximo 4% nas parcelas.

Como a fertilidade do solo é de moderada a boa em termos químicos, pode-se inferir que a cobertura de cerrado pode ser condicionada ao pequeno volume de solos disponível para o enraizamento da vegetação, concomitante com a baixa capacidade de armazenamento de água do solo devido à presença de plintita e concreções de ferro. Portanto, o solo nesse módulo é caracterizado por Plintossolo pétrico textura indiscriminada + Argissolo Vermelho-Amarelo Distrófico, concrecionário e não concrecionário, textura média/argilosa, relevo plano e suavemente ondulado.

Quadro 3.6.4.4.1-19 – Dados da Granulometria do módulo M6 (%).

Parcela	A. M.G	A. G.	A. M.	A. F. (%)	A. M.F.	A. total	Silte	Arg	Arg. Água	Grau floc. (%)
P1	1,3	2,7	5,7	27,0	22,0	58,6	8,7	32,7	7,5	77
P2	0,5	2,1	13,6	38,4	20,3	74,9	2,5	22,6	7,5	67
P3	1,1	2,1	11,9	43,4	17,3	75,7	1,7	22,6	5,0	78
P4	0,5	1,9	13,7	45,2	13,8	75,2	2,2	22,6	5,0	78
P5	1,6	2,6	7,8	38,0	28,7	78,7	3,7	17,6	5,0	71

Legenda: areia muito grossa (AMG): 2 –1mm; areia grossa(AG) : 1-0,5mm; areia média (AM): 0,5-0,25mm; areia fina(AF): 0,25-0,1mm; areia muito fina (AMF): 0,1-0,05mm; silte: 0,05 - 0,002mm e argila: < 0,002mm.

Quadro 3.6.4.4.1-20 – Análises químicas do módulo M6.

Parcela	pH	M.O.	P	Ca ²⁺	Mg ²⁺	K ⁺	Na ⁺	Al ³⁺	H ⁺ + Al ³⁺	S. B.	CTC	V	Al
	H ₂ O	(g/kg)	(mg/kg)	mmol/kg							%	%	
P1	5,6	10	6	30	12	2	0,4	1	32	44,4	76,4	58	2
P2	5,6	12	3	14	9	1,6	0,2	0	22	24,8	46,8	53	0
P3	5,6	12	1	9	9	1,2	0,2	0	21	19,4	40,4	48	0
P4	5,9	12	1	11	11	1	0,2	0	11	23,2	34,2	68	0
P5	5,6	13	5	11	9	1,2	0,2	1	16	21,4	37,4	57	4

Legenda: M.O. = Matéria Orgânica, S.B. = Soma de Bases, CTC = Capacidade de Troca Catiônica, V = Saturação por bases, Al = Saturação por Alumínio.

(7) M7

Módulo localizado no município de Santo Antônio do Leverger (MT) em vegetação caracterizada por Floresta Estacional Decidual e Semidecidual. A área de estudo está situada em uma área transicional. De fisionomia arbórea, é constituída, majoritariamente, por dois estratos com dossel atingindo 20m de altura. A área já está alterada, tendo sido usada para a cultura do café.

Quanto ao clima, o Módulo 7 está localizado em zona de transição entre os climas do “Aw” e “Cwa” e, da mesma forma que para o Módulo 3, a ausência de estudos específicos do comportamento dos elementos do clima na região dificulta a sua delimitação geográfica. De todo modo, cabe salientar que as precipitações correspondem ao elemento de maior importância na caracterização do clima nesta região. Conforme descrito anteriormente, pode-se afirmar que a sazonalidade imprime à dinâmica climática a sua característica particular, que apresenta verões quentes e chuvosos e invernos secos com leve queda de temperatura.

As médias históricas da estação meteorológica de Cuiabá indicam que as temperaturas mensais variam entre 27 e 28°C, sendo que a umidade relativa do ar permanece na faixa dos 70%. No Quadro a seguir, observa-se que as menores temperaturas foram registradas durante o início da manhã, sendo que no dia 18/01/2010 registrou-se temperatura abaixo dos 22°C, em condição de céu claro. De modo geral, este parâmetro variou entre 24 e 27°C durante o período de coleta, sendo compatível com os valores médios históricos da região.

A umidade relativa do ar apresentou-se sempre elevada, na maioria das vezes superior a 90%, apesar do registro de 72% no dia 19/01/2010. As condições meteorológicas permaneceram instáveis e com forte nebulosidade. Ressalta-se que foram registrados episódios de céu claro em oito dias de coleta.

Quadro 3.6.4.4.1-21 – Dados Climáticos – Módulo M7.

Data	Hora	Parcela	Temperatura (°C)	Umidade (%)	Condição Meteorológica
18/1/2010	06:50	1	21,8	91	Claro
19/1/2010	07:25	1	29,0	72	Nublado
20/1/2010	07:00	1	24,8	83	Claro
21/1/2010	07:05	1	25,0	80	Parcialmente nublado
22/1/2010	07:30	1	24,3	80	Nublado
23/1/2010	07:30	1	24,2	80	Nublado
24/1/2010	07:23	1	23,4	88	Nublado
25/1/2010	06:04	1	23,2	90	Nublado
18/1/2010	07:20	2	22,5	93	Claro
19/1/2010	07:40	2	25,7	80	Nublado
20/1/2010	07:30	2	24,4	82	Claro
21/1/2010	07:30	2	25,2	80	Parcialmente nublado
22/1/2010	07:55	2	24,0	84	Nublado
23/1/2010	07:50	2	23,4	86	Nublado
24/1/2010	07:40	2	23,3	88	Nublado
25/1/2010	06:25	2	23,2	93	Nublado
18/1/2010	07:55	3	22,3	93	Claro
19/1/2010	08:23	3	24,3	91	Parcialmente nublado
20/1/2010	08:10	3	25,1	86	Claro
21/1/2010	08:00	3	24,7	87	Parcialmente nublado
22/1/2010	08:45	3	25,0	83	Nublado
23/1/2010	08:31	3	23,1	92	Nublado
24/1/2010	08:11	3	22,1	93	Nublado
25/1/2010	07:41	3	22,9	94	Nublado
18/1/2010	08:31	4	25,4	95	Nublado
19/1/2010	09:03	4	25,2	95	Parcialmente nublado
20/1/2010	08:37	4	25,4	92	Claro
21/1/2010	08:22	4	23,8	94	Parcialmente nublado
22/1/2010	09:20	4	25,3	89	Nublado
23/1/2010	09:05	4	23,9	93	Nublado
25/1/2010	09:05	4	24,8	89	Nublado
25/1/2010	08:02	4	24,2	97	Nublado
18/1/2010	09:30	5	25,3	97	Nublado
19/1/2010	09:50	5	26,8	93	Parcialmente nublado
20/1/2010	09:18	5	27,8	87	Claro
21/1/2010	09:10	5	25,5	92	Parcialmente nublado
22/1/2010	10:06	5	25,1	90	Nublado
23/1/2010	09:54	5	26,8	87	Nublado
24/1/2010	09:46	5	24,6	92	Nublado
25/01/2010	10:35	5	26,6	90	Nublado

Quanto à análise do solo, as parcelas nesse módulo apresentam textura argilosa ou média e com argila floculada em pelo menos 75%.

As análises químicas revelam pH em água forte a extremamente ácido, teores de matéria orgânica muito variáveis e teores de P médios a baixos.

Os teores de Ca e Mg são muito variáveis: parcelas 1 e 2 são baixos; parcelas 3 a 5 são altos; quanto ao teor de K são baixos ou muito baixos.

A CTC sugere estar vinculada ao teor de matéria orgânica, e a saturação de bases (V%) acompanha as variações dos teores de Ca e Mg das parcelas. Portanto, nas parcelas 1 e 2 as amostras de solo são saturadas com Al, e nas demais a saturação é dominada pelas bases.

Como a coleta de amostras das parcelas ocorreu em solos referenciados como Neossolos Litólicos, é compreensível encontrar-se uma grande variação de resultados analíticos, uma vez que as rochas que dão origem ao solo podem apresentar grande variação mineralógica e química, pois são rochas metamórficas. Portanto, o solo é caracterizado como Neossolo Litólico Distrófico textura indiscriminada, relevo escarpado e fortemente ondulado + Afloramentos de Rocha relevo escarpado + Argissolo Vermelho-Amarelo Distrófico, textura indiscriminada, relevo ondulado e suave ondulado.

Quadro 3.6.4.4.1-22 – Dados da Granulometria do módulo M7 (%).

Parcela	A. M.G	A. G.	A. M.	A. F. (%)	A. M.F.	A. total	Silte	Arg	Arg. Água	Grau floc. (%)
P1	0,6	4,0	17,4	21,8	6,7	50,5	11,8	37,7	2,5	93
P2	3,0	8,5	19,0	20,5	5,5	56,4	13,5	30,1	7,5	75
P3	3,3	6,4	6,5	9,0	5,3	30,5	16,8	52,7	5,0	90
P4	1,9	3,1	7,1	10,9	5,9	28,9	15,8	55,3	2,5	95
P5	1,6	8,4	29,7	22,1	6,2	67,9	12,0	20,1	2,5	88

Legenda: areia muito grossa (AMG): 2 –1mm; areia grossa(AG) : 1-0,5mm; areia média (AM): 0,5-0,25mm; areia fina(AF): 0,25-0,1mm; areia muito fina (AMF): 0,1-0,05mm; silte: 0,05 - 0,002mm e argila: < 0,002mm.

Quadro 3.6.4.4.1-23 – Análises químicas do módulo M7.

Parcela	pH	M.O.	P	Ca ²⁺	Mg ²⁺	K ⁺	Na ⁺	Al ³⁺	H ⁺ + Al ³⁺	S. B.	CTC	V	Al
	H2O	(g/kg)	(mg/kg)	mmol/kg							%	%	
P1	4,1	15	5	2	1	0,8	0,2	29	62	4,0	66,0	6	88
P2	4,0	20	6	3	2	1,3		20	58	6,3	64,3	10	76
P3	5,2	21	5	13	7	0,4	0,4	5	45	20,8	65,8	32	19
P4	5,4	20	7	42	12	4	0,5	0	23	58,5	81,5	72	0
P5	5,3	23	5	33	6	2,3	0,3	0	18	41,6	59,6	70	0

Legenda: M.O. = Matéria Orgânica, S.B. = Soma de Bases, CTC = Capacidade de Troca Catiônica, V = Saturação por bases, Al = Saturação por Alumínio.

(8) M8

Módulo localizado no município de Alto Araguaia, em vegetação caracterizada por Savana Arborizada. Apresenta fisionomia arborizada, constituída majoritariamente por dois estratos com dossel atingindo 8 metros de altura.

Em relação à dinâmica climática, este módulo está sob atuação do clima “Cwa”, ou seja, clima mesotérmico (“C”), com chuvas de verão (“w”) e temperatura média do mês mais quente superior a 22°C (“a”). O período de inverno corresponde à época da estiagem, sendo que em alguns meses ocorre pelo menos um dia sem chuva.

As médias históricas, obtidas junto à estação agrometeorológica de Mineiros, indicam temperaturas mensais médias de 23,2°C, umidade relativa do ar na faixa dos 70% e precipitações médias de 134mm. Cabe ressaltar que ao longo do ano estes valores variam significativamente, dada a influência dos sistemas de circulação atmosférica que caracterizam o clima da região.

Nos dados coletados em campo, observa-se que em 7 (sete) ocasiões a coleta foi prejudicada por condição atmosférica de alta instabilidade, quando foram registrados episódios de chuvas fortes, intensas e contínuas. O restante do período de coleta permaneceu sob condição atmosférica instável e de alta nebulosidade. A exceção se deu no dia 11/12/2009, quando houve predomínio de sol, que foi acompanhado dos menores valores da umidade relativa do ar e maiores valores da temperatura.

De modo geral, a temperatura se manteve elevada, com valores acima dos 24°C. A umidade relativa do ar, no entanto, permaneceu por várias ocasiões abaixo de 70%, fato este que não comprometeu o comportamento normal deste parâmetro, visto que as médias mensais, conforme dito anteriormente, permaneceram na faixa dos 70%.

Quadro 3.6.4.4.1-24 – Dados Climáticos – Módulo M8.

Data	Hora	Parcela	Temperatura (°C)	Umidade (%)	Condição Meteorológica
04/12/2009	09:35	1	26,0	90	Nublado
05/12/2009	09:28	1	28,4	82	Parcialmente nublado
06/12/2009	08:57	1	28,6	79	Encoberto
07/12/2009	--	1	--	--	Chuva durante todo o dia
08/12/2009	10:17	1	24,9	95	Encoberto
09/12/2009	10:35	1	27,0	93	Nublado
10/12/2009	08:43	1	23,9	92	Parcialmente nublado
11/12/2009	10:24	1	30,6	68	Predomínio de sol
04/12/2009	09:57	2	29,0	85	Nublado
05/12/2009	09:53	2	29,7	69	Parcialmente nublado
06/12/2009	09:26	2	29,2	75	Encoberto
07/12/2009	--	2	--	--	Chuva durante todo o dia
08/12/2009	10:40	2	25,8	93	Encoberto
09/12/2009	10:50	2	27,9	77	Nublado
10/12/2009	10:01	2	24,8	89	Parcialmente nublado
11/12/2009	10:44	2	32,9	70	Predomínio de sol
04/12/2009	10:17	3	27,3	89	Nublado
05/12/2009	10:15	3	32,5	62	Parcialmente nublado
06/12/2009	09:52	3	30,7	80	Encoberto
07/12/2009	--	3	--	--	Chuva durante todo o dia
08/12/2009	11:03	3	28,8	92	Encoberto
09/12/2009	11:04	3	28,2	81	Nublado
10/12/2009	10:15	3	25,2	86	Parcialmente nublado
11/12/2009	10:56	3	34,2	63	Predomínio de sol
04/12/2009	10:43	4	32,4	73	Nublado
05/12/2009	10:40	4	35,3	76	Parcialmente nublado
06/12/2009	--	4	--	--	Tempestade
07/12/2009	--	4	--	--	Tempestade
08/12/2009	11:20	4	28,3	83	Encoberto
09/12/2009	11:28	4	33,4	74	Nublado
10/12/2009	10:28	4	25,9	79	Parcialmente nublado
11/12/2009	10:48	4	33,1	60	Predomínio de sol
04/12/2009	11:20	5	29,5	78	Nublado
05/12/2009	11:20	5	32,4	79	Parcialmente nublado
06/12/2009	--	5	--	--	Tempestade
07/12/2009	--	5	--	--	Tempestade
08/12/2009	11:40	5	26,8	88	Encoberto
09/12/2009	11:42	5	36,3	64	Nublado
10/12/2009	10:43	5	24,6	84	Parcialmente nublado
11/12/2009	11:45	5	28,2	52	Predomínio de sol

Quanto à análise do solo, por definição, o solo é identificado predominantemente como Neossolo Quartzarênico, isto é, solos espessos, arenosos e de drenagem interna excessiva.

A camada entre 0 e 20cm das parcelas coletadas está de acordo com esta expectativa, pois todas as parcelas analisadas são extremamente arenosas (classe textural areia) com teor de argila de 3%. Com teores de argila tão baixos qualquer variação no método de análise pode resultar em grandes variações relativas entre parcelas.

A fração argila por vezes encontra-se totalmente dispersa. Isto pode ocorrer em solo muito pobre em matéria orgânica, como é o caso, devido à intensa aeração proporcionada pelos macroporos abundantes, os quais por consequência promovem oxidação da matéria orgânica. Esta interação com as partículas minerais e promove a estabilização de agregados, sempre na condição de floculada.

Em relação aos dados químicos observa-se que são solos extremamente ou fortemente ácidos, com baixos teores de matéria orgânica.

Quanto aos elementos nutrientes de planta, todos os valores são muito baixos, ou seja, praticamente traços de P ou de Ca, Mg e K.

A CTC varia entre 19 e 35 mmol_c/kg, e a respectiva saturação de bases na maioria das parcelas é de 10% ou menos. Em contrapartida a saturação com Al varia nas parcelas de menos de 63% até 78%.

A condição edáfica de solo arenoso, drenagem interna excessiva e baixíssima fertilidade condicionam a presença de vegetação nativa de cerrado. Portanto, o solo é caracterizado como Neossolo Quartzarênico Órtico distrófico relevo suave ondulado + Argissolo Vermelho-Amarelo Distrófico textura arenosa/média,

Quadro 3.6.4.4.1-25 – Dados da Granulometria do módulo M8 (%).

Parcela	A. M.G	A. G.	A. M.	A. F. %	A. M.F.	A. total	Silte	Arg	Arg. Água	Grau floc.
										(%)
P1	0	0	10	79	6	95	2	3	0	100
P2	0	0	13	78	5	96	1	3	0	100
P3	0	0	11	79	6	96	1	3	3	0
P4	0	0	12	80	4	96	1	3	3	0
P5	0	0	9	82	5	96	1	3	3	0

Legenda: areia muito grossa (AMG): 2 –1mm; areia grossa(AG) : 1-0,5mm; areia média (AM): 0,5-0,25mm; areia fina(AF): 0,25-0,1mm; areia muito fina (AMF): 0,1-0,05mm; silte: 0,05 - 0,002mm e argila: < 0,002mm.

Quadro 3.6.4.4.1-26 – Análises químicas do módulo M8.

Parcela	pH	M.O.	P	Ca ²⁺	Mg ²⁺	K ⁺	Na ⁺	Al ³⁺	H ⁺ + Al ³⁺	S. B.	CTC	V	Al
	H2O	(g/kg)	mg/kg)	mmol/kg							%	%	
P1	5,0	5	1	1	1	0,2	0,10	4	24	2,3	26,3	9	63
P2	3,9	4	1	2	1	0,1	0,10	5	16	3,2	19,2	17	61
P3	4,7	7	1	1	1	0,1	0,10	8	25	2,2	27,2	8	78
P4	4,4	7	1	2	1	0,2	0,10	6	30	3,3	33,3	10	65
P5	4,3	7	1	1	1	0,2	0,10	6	33	2,3	35,3	7	72

Legenda: M.O. = Matéria Orgânica, S.B. = Soma de Bases, CTC = Capacidade de Troca Catiônica, V = Saturação por bases, Al = Saturação por Alumínio.

(9) Transecto de 5 km

Localizado no entorno do Parque Nacional das Emas localizado no município de Mineiros (GO), em Savana Arborizada, de fisionomia arborizada e composição florística semelhante à da Savana Florestada.

Também conhecida por Campo Cerrado, a Savana Arborizada apresenta estrutura típica do Cerrado sentido estrito, com espécies arbóreas de pequeno porte, atingindo até 6m de altura, com caules suberosos e retorcidos, além de espécies arbustivas e herbáceas.

Não apresenta uma análise de solo, porém informações obtidas no site <http://tempo.cptec.inpe.br/cptec/supertempo.jsp?cidade=224> indicam que a região do Parque Nacional das Emas está sob a atuação do clima típico das regiões ocupadas por Cerrados do Brasil Central. A principal característica do clima é a sazonalidade climática, sendo que as precipitações correspondem ao elemento de maior importância na definição do clima regional. Este tipo de clima apresenta verões quentes e chuvosos e período de estiagem correspondente ao inverno. Os principais sistemas de circulação atmosférica que atuam na região são o sistema de circulação perturbada de Sul (Frente Polar) e sistema de circulação perturbada de Oeste, que implicam linhas de instabilidade responsáveis pelas condições de tempo chuvoso. Conforme a classificação climática de Köppen, a região localiza-se no domínio do clima “Cwa”, ou seja, clima mesotérmico (“C”), com chuvas de verão (“w”) e temperatura média do mês mais quente superior a 22°C (“a”).

d. Metodologia e Esforço Amostral

Apresenta-se, a seguir, de forma detalhada a metodologia e o esforço amostral investido no levantamento de fauna terrestre e aquática na AID do empreendimento, conforme estudos de amostragem intensiva realizados em campo.

Os aspectos metodológicos gerais são descritos em uma subseção introdutória contendo os períodos em que as amostragens foram realizadas, bem como o esforço amostral investido em cada metodologia dos grupos inventariados (mastofauna, avifauna, herpetofauna e lepidópteros). Os resultados obtidos com a fauna aquática em áreas de várzea estão apresentados no **tópico 3.6.4.4.2**.

O trabalho de campo para levantamento de fauna foi realizado em três períodos (**Quadro 3.6.4.4.1-27**). No primeiro período (*Período A*), foram realizados o reconhecimento das áreas escolhidas no Plano de Trabalho do Meio Biótico (Ofício 373/2009 – COEND/ CGENE/ DILIC/ IBAMA), a identificação do grau de preservação e das características vegetacionais de cada módulo e a obtenção de autorização dos proprietários.

Em um segundo momento (*Período B*), foram implantadas as parcelas de fauna de 250m contendo as armadilhas de captura com a equipe de biólogos, técnicos da topografia e assistentes de campo. Essa equipe, denominada equipe de apoio logístico, foi constituída por 20 pessoas.

No terceiro período (*Período C*), foram realizadas as atividades de amostragem da fauna silvestre que envolveram a observação, captura, coleta, marcação, soltura, registro fotográfico e bioacústico e preservação de vertebrados silvestres e lepidópteros pela equipe de fauna. Esta equipe foi composta por 25 pessoas por Módulo, incluindo biólogos e ecólogos especialistas nas áreas de mastozoologia, ornitologia, herpetologia, lepidopterologia e ictiologia, acompanhados de técnicos taxidermistas, estagiários, cozinheiras e assistentes de campo.

Além disso, uma equipe composta por um ornitólogo, um mastozoólogo, um técnico e uma equipe de topografia foi necessária para a amostragem do transecto de 5km no entorno do PN das Emas. O período descrito no **Quadro 3.6.4.4.1-27** inclui ainda as atividades de deslocamento da equipe para as áreas de estudo, bem como a montagem e a desmontagem de todos os sistemas de amostragem usados neste trabalho.

Quadro 3.6.4.4.1-27 – Campanhas de campo para levantamento da fauna silvestre na AID da LT e SEs

Grupo Faunístico	Período A	Período B (Instalação das armadilhas)	Módulo/Transecto	Período C (Coleta de dados)
Mastofauna/ Herpetofauna/ Avifauna/ Lepidofauna	24/08 a 12/09/2009	05/11 a 11/12/2009	M1	06/01 a 16/01/10 e 25/01 à 01/02
		23/11 a 03/12/2009	M2	06/01 a 24/01/10
		12/11 a 21/11/2009	M3	26/11 a 13/12/09
		21/10 a 10/11/2009	M4	20/11 a 05/12/09
		02/11 a 22/11/2009	M5	27/11 a 14/12/09
		23/11 a 04/12/2009	M6	07/01 a 15/01/10
		23/11 a 16/12/2009	M7	17/01 a 25/01/10
		16/11 a 26/11/2009	M8	03/12 a 18/12/09
Mamíferos de médio e grande porte e Aves		05/01 a 10/01/2010	5km no entorno do PN das Emas	14/01 a 01/02/2010
Ictiofauna		-	-	03 a 12/12/2009

Conforme determinação do Plano de Trabalho, o trabalho de campo para levantamento de fauna terrestre foi conduzido nos oito módulos já descritos no **subtópico c – Pontos de Amostragem** conforme protocolos do RAPELD. Resumidamente, cada Módulo de Amostragem consistiu em uma trilha principal de 5km perpendicular aos traçados propostos da LT, com uma parcela de amostragem de 250m de comprimento perpendicular a esta trilha e acompanhando a curva de nível do terreno a cada quilômetro.

Além destes 8 (oito) módulos, foi incluído um transecto de 5km perpendicular à LT, no entorno do PN das Emas, denominado “Transecto de 5km”. Como nos demais módulos, foi necessário o acompanhamento da equipe de topografia, porém não foram realizadas capturas invasivas nesse local.

A localização dos Módulos de Amostragem pode ser visualizada no Mapa de Localização dos Módulos de Amostragem (**Ilustração 18**) do EIA.

Dentro do escopo temporal de um trabalho como este, todos os programas de amostragem de fauna tiveram como variáveis de resposta (i) a composição das comunidades de vertebrados terrestres e aquáticos da AID – e, portanto, sua riqueza específica e diversidade; (ii) as abundâncias absolutas e relativas de cada espécie; e (iii) a distribuição de cada espécie entre módulos e parcelas ou pontos de amostragem.

Nos casos em que animais capturados não puderam ser identificados em campo, foram feitas coletas científicas para posterior identificação em laboratório. Sempre que possível, o número de espécimes coletados para cada grupo taxonômico respeitou o limite máximo de 06 (seis) indivíduos/espécie conforme condicionante das Autorizações do CGFAP para os grupos de vertebrados terrestres.

Todo o material científico coletado foi fixado segundo métodos de preparação adequados para cada grupo taxonômico. Mamíferos e aves foram taxidermizados e tiveram suas carcaças fixadas com álcool para posterior preparação dos esqueletos, ou diretamente fixados em meio líquido, injetados com formol a 10% e posteriormente preservados em álcool 70%.

Répteis, anfíbios e peixes foram fixados com formol a 10% e posteriormente preservados em álcool 70%. Lepidópteros não identificados no campo foram coletados e colocados em envelopes fliatéticos e posteriormente encaminhados ao Museu de Zoologia da Unicamp, sob responsabilidade do Prof. Dr. André Victor Lucci Freitas. Os espécimes de borboletas identificados no campo foram soltos no mesmo local de captura e registrados na planilha de campo.

Para os grupos de vertebrados terrestres, todo o material científico resultante das coletas encontra-se depositado nas coleções do Museu de Zoologia da Universidade de São Paulo (MZUSP).

Os espécimes da ictiofauna foram depositados no laboratório de Ictiologia e Limnologia da Universidade do Estado do Mato Grosso da UNEMAT – Nova Xavantina. Desta maneira, o material coletado na AID está disponível para ser examinado em fases posteriores e assim contribuir diretamente com o conhecimento e conservação da rica fauna brasileira.

A seguir, são apresentadas as metodologias utilizadas para todos os grupos da fauna amostrados, ou seja: Mastofauna, Herpetofauna, Avifauna e Lepidopterofauna. Conforme mencionado anteriormente, as metodologias da Fauna de Vertebrados Aquáticos (Peixes) serão apresentadas no **tópico 3.6.4.4.2**.

De maneira geral, os Módulos de Amostragem apresentaram uma trilha de 5km de comprimento, ortogonais, quando possível, ao corredor de estudo, partindo do traçado da LT. Esta forma de amostragem pretendeu cobrir sistematicamente a maioria dos

ambientes disponíveis na proporção de sua distribuição. A trilha de 5km que compôs o módulo apresentou piquetes em PVC com placas de identificação demarcando as posições a cada 100m e nas parcelas de 250m foi necessária colocação de piquetes de PVC a cada 10m, totalizando 25 marcações na curva de nível.

Ao longo da trilha de 5km, a cada 1km começando a partir de 100m do traçado da LT foram instaladas parcelas de amostragem totalizando 5 (cinco) parcelas por transecto, seguindo a curva de nível do terreno. Para tanto, foi necessário o acompanhamento da equipe de topografia com auxílio de teodolito. Assim, foram instaladas cinco parcelas de 250m ortogonais ao eixo da trilha de 5km, e iniciando a 5m dela, onde foram amostrados cada um dos grupos de vertebrados terrestres e lepidópteros, conforme metodologia apresentada a seguir para cada grupo.

(1) Mastofauna

A amostragem de mastofauna incluiu tanto mamíferos voadores (morcegos) quanto mamíferos não-voadores de pequeno, médio e grande portes. Segue uma descrição das metodologias empregadas para cada um destes subgrupos, conforme propostas no Plano de Trabalho.

Pequenos mamíferos não-voadores

Os mamíferos de pequeno porte representam as espécies de roedores e marsupiais com peso inferior a 1kg. Para a amostragem desse grupo, foram utilizadas armadilhas de contenção do tipo *Tomahawk* e *Sherman* e armadilhas de queda (*pitfall traps*). As armadilhas foram instaladas no primeiro dia e iscadas com mistura de farinha de milho, pasta de amendoim, banana amassada e sardinhas sem tempero. A partir da instalação, foram vistoriadas a cada manhã; as iscas foram trocadas sempre que necessário. Algumas armadilhas de contenção foram amarradas em árvores e troncos a fim de capturar animais de hábitos escansoriais. Para tanto, foi necessária a amarração com fitilho. As armadilhas de contenção no solo foram colocadas entre a serrapilheira.

- *Gaiolas (Sherman e Tomahawk)* – Em cada parcela de 250m foram instaladas 24 gaiolas (12 Sherman, 12 Tomahawk) pareadas verticalmente (uma no solo, a outra em estrato arbóreo), totalizando 120 armadilhas por Módulo. Uma vez que as amostragens foram realizadas durante 8 dias consecutivos em 8 Módulos, o esforço amostral total usando esta metodologia foi de 7.680 armadilhas X noites.
- *Armadilha de queda (Pitfall)* – Foi instalada no final de cada parcela de 250m uma bateria com 6 baldes de 60L colocados em linha e outra bateria ortogonal de igual tamanho, totalizando portanto 60 baldes por Módulo. Uma vez que as amostragens

foram realizadas durante 8 dias consecutivos em 8 Módulos, o esforço total empregado com essa metodologia foi de 3.840 baldes X noite.

Uma parte dos pequenos mamíferos coletados e identificados no campo foi marcada com anilhas de orelha para fins de monitoramento. Entretanto, para a elaboração das análises estatísticas e demais considerações do Diagnóstico dos mamíferos, foram considerados os dados apenas de mamíferos coletados e não dos animais soltos em campo. Os dados biométricos dos espécimes coletados e a identificação taxonômica exata encontram-se nos dados brutos, conforme mencionado no **subtópico b. Registros de Dados** deste documento.

Quirópteros

Os morcegos foram amostrados por meio de redes de neblina (*mist net*). O emprego das redes foi alternado, com uso pela equipe de morcegos durante a noite e pela equipe de aves durante o dia. Em quase todos os Módulos, foi necessária a colocação de repelentes contra formigas cortadeiras nas redes de neblina e, mesmo assim, cerca de 30% delas tiveram que ser substituídas por redes novas, já que as formigas cortaram as alças laterais e bolsas de captura.

- *Redes de neblina* – Em cada parcela de 250m foram armadas redes de neblina de 12m X 2,5m no período de 17:00 às 02:00h. Foram colocadas 12 redes durante 3 noites consecutivas, dispostas em sequência e priorizando os ambientes de passagem dos animais. O esforço amostral total usando esta metodologia foi de 1.302 horas de amostragens.

Uma parte dos morcegos coletados e identificados no campo foi marcada com colares para fins de monitoramento. Os dados biométricos dos espécimes coletados e a identificação taxonômica exata encontram-se nos Dados Brutos, conforme mencionado no **subtópico b. Registros de Dados**, deste documento. Cabe lembrar que da mesma forma utilizada para os mamíferos de pequeno porte não voadores, para as análises para a elaboração dos Gráficos e demais análises, foram considerados os registros de animais coletados e não dos animais soltos em campo.

Mamíferos de médio e grande porte

Os mamíferos de médio e grande porte correspondem àqueles com peso superior a 1kg. As espécies foram amostradas por metodologias diversas como camas de pegadas, busca ativa em substratos naturais, armadilhas fotográficas, censos visuais e entrevistas. Não foram realizadas capturas com métodos específicos para esse grupo (grandes armadilhas de contenção e espingarda para mamíferos arborícolas). Além disso, foram considerados os registros por meio de vestígios como carcaças, tocas,

pêlos e fezes. As metodologias empregadas para o levantamento desse grupo estão apresentadas a seguir.

- *Censo* - Foram realizados censos nas trilhas principais de 5km com auxílio de binóculos e câmera fotográfica. Os censos ocorreram no período da manhã e no período noturno, em 8 dias consecutivos. O esforço amostral total usando esta metodologia foi de 504km de amostragens.
- *Parcelas de Areia* – Foram instaladas 11 estações com camas de pegadas de areia de 50X50cm distribuídas a cada 500m na trilha principal. Estas parcelas permaneceram ativas durante 8 dias consecutivos. O esforço amostral total usando esta metodologia foi de 704 camas de pegadas X noites.
- *Armadilha Fotográfica* – Foram instaladas duas armadilhas fotográficas (marcas Trappa Câmera e Tigrinus) nos eixos de cruzamentos entre as parcelas e a trilha, totalizando 10 armadilhas em cada módulo. Essas armadilhas foram dispostas em diferentes alturas, observando o protocolo específico desta metodologia e permaneceram durante 8 dias consecutivos. O local de instalação das armadilhas foi definido em campo, buscando os trilheiros dentro de um raio de 50m dos pontos de cruzamento. O esforço total com as armadilhas fotográficas foi de 640 armadilhas fotográficas X noites.

Os mamíferos de médio e grande não foram capturados em campo e nem coletados, já que as metodologias previstas não previam métodos invasivos. Dessa forma, não são apresentados dados de biometria na planilha de Dados Brutos. Entretanto, alguns espécimes foram coletados quando encontrados mortos, por exemplo, atropelados em estradas de terra e asfalto. Cabe lembrar que esses registros aleatórios não foram incorporados nas análises para a elaboração dos Gráficos, porém foram considerados nas Considerações sobre a riqueza local de cada módulo.

(2) Avifauna

As aves foram amostradas por meio de IPA (Índice Pontual de Abundância), censo por transecto de varredura e captura por redes de neblina (*mist net*).

Além destas, foram utilizadas técnicas de *play-back* para as aves de hábitos territoriais e realizadas entrevistas com a população local, a fim de detectar possíveis ações de caça local para as aves cinegéticas e para fins de domesticação.

Segue uma descrição de cada metodologia, bem como o esforço amostral.

- *IPA (Índice Pontual de Abundância)* – O IPA foi aplicado no mínimo em três pontos de amostragem em cada parcela de 250m. As amostragens ocorreram durante 3 dias não consecutivos em cada parcela. Foram dispendidas 6.182 horas e 20

minutos de campo, sendo 95 horas e 15 minutos empregados nos censos através do método de IPA.

- *Censos por transecto de varredura* – foram realizados percorrendo a trilha de 5km. A amostragem ocorreu durante 3 dias não consecutivos. Considerando todos os módulos de amostragens, foram dispendidas 92 horas e 35 minutos no levantamento qualitativo;
- *Capturas com rede de neblina* – Foram instaladas 12 redes de neblina (2,5m de largura e malha de 3,6mm) nas 5 parcelas de 250m, dispostas ao longo das parcelas de 250m, durante 3 dias consecutivos. Foram empregadas 5.994 horas na captura das aves com redes-de-neblina

Alguns espécimes de aves (passeriformes) identificados no campo foram marcadas, quando possíveis, com anilhas coloridas (modelo Zootech) no tarso para fins de monitoramento de fauna. Os dados biométricos das espécies capturadas por meio de redes de neblina encontram-se na planilha de Dados Brutos no **Anexo 3.6.4.4-2**.

Para a avifauna foi utilizado o índice de diversidade alfa de Fisher, definido implicitamente pela fórmula $S = \alpha \cdot \ln(1+n/\alpha)$, onde S = número de espécies e n = número de indivíduos. O índice alfa de Fisher é considerado uma medida robusta e confiável, amplamente usada em estudos sobre biodiversidade, tendo ainda a vantagem de ser pouco influenciado pelo tamanho amostral (MAGURRAN, 2004).

(3) Herpetofauna

A amostragem da herpetofauna incluiu anfíbios, serpentes, lagartos e quelônios terrestres e foi realizada por meio de armadilhas de queda e por transectos de amostragem visual e acústica. A classificação taxonômica seguiu as referências de FROST (2009); FAIVOVICH, *et al.* (2005) e ZAHER *et al.* (2009).

- *Armadilha de queda (pitfall traps)* – Foram utilizadas as mesmas armadilhas de queda (baldes de 60 litros) utilizadas para amostragem de pequenos mamíferos. Foi instalada no final de cada parcela de 250 metros uma bateria com 6 baldes de 60L colocados em linha e outra bateria ortogonal de igual tamanho, totalizando portanto 60 baldes por Módulo. Uma vez que as amostragens foram realizadas durante 8 dias consecutivos em 8 Módulos, o esforço total empregado com essa metodologia foi de 3.840 baldes X noite.
- *Transectos de amostragem visual* - Trata-se do método de levantamento por encontros visuais (*visual encounter surveys*, CRUMP & SCOTT, 1994). Um técnico percorreu a linha central de cada parcela (250m), incluindo uma extensão de 20m para o lado esquerdo da parcela de fauna, já que o lado direito foi determinado para o levantamento da flora. Durante esse percurso, foram registrados todos os

indivíduos avistados ou ouvidos (no caso de anuros) durante o percurso, que durou 1 hora. O método se constitui no revolvimento do folhiço e de troncos caídos, enquanto a sub-parcela foi percorrida, a qualquer hora do dia. Esse método serviu para as amostragens dos lagartos, serpentes de serrapilheira e os anuros diurnos que vivem entre o folhiço.

Em todos os módulos amostrais, as espécies capturadas em abundância foram escolhidas para marcação. As serpentes foram marcadas através de corte de escamas, assim como os lagartos. Os anfíbios foram marcados com o uso de elastômero. Os animais escolhidos para marcação foram medidos, pesados, marcados e soltos no mesmo local de captura, visando formar uma base para o monitoramento da herpetofauna nos Módulos RAPELD.

É possível que muito poucos ou mesmo nenhum exemplar seja recapturado após o intervalo entre esta, que consistiu a primeira amostragem para o diagnóstico, e a segunda amostragem a ser realizada, já que a grande maioria das espécies de anfíbios e répteis, com exceção das tartarugas e crocodilos, tem ciclo de vida curto. Por outro lado, as tartarugas e crocodilos não foram registrados em números suficientes para permitir a marcação e a soltura.

As informações sobre a biometria e demais dados da herpetofauna encontram-se nas planilhas de campo anexadas nesse documento.

Sobre as análises estatísticas para o grupo da herpetofauna foi considerado o índice de diversidade alfa de Fisher. Esse índice é definido implicitamente pela fórmula $S = \alpha \cdot \ln(1+n/\alpha)$, onde S = número de espécies e n = número de indivíduos. O índice alfa de Fisher é considerado uma medida robusta e confiável, amplamente usada em estudos sobre biodiversidade, tendo ainda a vantagem de ser pouco influenciado pelo tamanho amostral (MAGURRAN, 2004). Além disso, foram realizadas comparações da composição de espécies dentro e entre módulos, por meio da análise de agrupamento, calculadas a partir da matriz qualitativa (i.e., binária) de espécies. O método de agrupamento usado foi o de associação média (*Unweighted Pair Group Method with Arithmetic Mean* – UPGMA), com o índice de Jaccard como medida de dissimilaridade (McGarigal et al., 2000).

(4) Invertebrados Bioindicadores – Lepidópteros

A amostragem de lepidópteros (borboletas) foi concentrada nas espécies frugívoras não apenas devido à sua importância como bioindicadores, como também pela maior facilidade de captura utilizando armadilhas apropriadas e pela relativa facilidade de identificação no nível específico.

Estudos mais recentes demonstraram que além de grupo-bandeira, esses insetos podem atuar também como “representantes”, indicadores de outros invertebrados e de vertebrados em termos de respostas às perturbações de hábitat (e.g. BARLOW et al. 2007, UEHARA-PRADO *et al.*, 2009). Em contraste à prática comum do emprego de espécies individuais como indicadoras, esses estudos têm mostrado que a estrutura da comunidade (i.e., a composição quantitativa de espécies) pode atuar como indicador de perturbação do ambiente, e ao mesmo tempo como indicador das respostas de outros grupos. Adicionando-se a isso o fato de borboletas frugívoras serem organismos de vida relativamente curta e que respondem rapidamente a mudanças na qualidade do seu hábitat (BROWN, 1991), temos um grupo adequado para o uso em diagnóstico em levantamento e monitoramento ambiental.

Borboletas frugívoras foram amostradas com armadilhas cilíndricas de tule com funil interno. Nos diferentes módulos, foram estabelecidos cinco transectos, cada um com quatro armadilhas dispostas linearmente, totalizando 20 armadilhas por módulo. Cada transecto foi instalado a 1000m de distância do seguinte, e as armadilhas de um conjunto foram dispostas a 50m umas das outras e a aproximadamente 1,50m do chão.

De modo geral, o protocolo de amostragem seguiu UEHARA-PRADO *et al.* (2007). A isca usada foi uma mistura de banana amassada com caldo de cana, fermentada por pelo menos 48h. As armadilhas foram revisadas diariamente, e em cada revisão a isca foi trocada para manter uma atratividade alta e homogênea. Ao se efetuar a revisão, as borboletas frugívoras capturadas foram armazenadas em envelopes filatélicos para posterior identificação.

As armadilhas permaneceram abertas durante cinco dias, totalizando um esforço amostral de 1000 armadilhas-horas por módulo, considerando um total de 10 horas efetivas de amostragem por dia. As borboletas capturadas foram classificadas de acordo com LAMAS (2004), exceto para Brassolinae e para espécies do complexo de *Prepona laertes* (Charaxinae). Não há foram coletados dados biométricos para as borboletas.

No final da tarde, os indivíduos coletados foram removidos das armadilhas e identificados. Foi formada uma coleção de referência para cada um dos Módulos, e os exemplares excedentes foram identificados e soltos no próprio local de captura.

Para os lepidópteros, as análises estatísticas consideraram o índice de diversidade alfa Fischer e a riqueza de espécies foi comparada entre módulos através do método de rarefação baseadas em abundância, para evitar problemas relativos ao efeito da diferença do número de indivíduos entre amostras. Esse procedimento permite excluir a possibilidade de que eventuais diferenças no número de espécies sejam simples efeitos do maior número de indivíduos (MAGURRAN, 2004).

O índice de diversidade utilizado foi o alfa de Fisher, definido implicitamente pela fórmula $S = \alpha \cdot \ln(1+n/\alpha)$, onde S = número de espécies e n = número de indivíduos. O índice alfa de Fisher é considerado uma medida robusta e confiável, amplamente usada em estudos sobre biodiversidade, tendo ainda a vantagem de ser pouco influenciado pelo tamanho amostral (MAGURRAN, 2004).

Curvas de acúmulo de espécies foram traçadas para cada módulo, para se verificar quão representativas foram as amostras de borboletas frugívoras. Para tanto, utilizou-se o programa EstimateS 8.0, configurado em 1000 aleatorizações, de modo a remover o efeito da ordem de amostragem, produzindo uma curva média de acúmulo de espécies.

Entorno do Parque Nacional das Emas

Atendendo ao condicionante da Licença nº 243/2009, item 2.4, foi implantado um transecto de amostragem no entorno do PN Emas (Transecto de 5km).

Em reunião realizada em 27 de novembro, foi acordado entre os técnicos do CAM e IBAMA/CGFAP que os grupos da herpetofauna (anfíbios, répteis) e mastofauna de pequeno porte (roedores, marsupiais) seriam levantados por meio de dados secundários, já que existem diversas publicações, teses, artigos e animais tombados em coleções científicas em Museus nacionais (Museu de Zoologia da USP, Museu Nacional do Rio de Janeiro, Coleção de Mastozologia da UnB) dessa região (ver All de Goiás). A metodologia foi aprovada pelo IBAMA por meio do Ofício nº 265/2010/CGFAP/DBFLO em 23 de março de 2010.

Portanto, os grupos propostos para o levantamento de fauna para os dados primários nessa região foram os mamíferos de médio e grande porte e as aves. Entretanto, não foram realizadas capturas invasivas (redes de neblina, armadilhas de contenção) para esses grupos. As metodologias empregadas foram: censos visuais, busca de sinais, armadilhas fotográficas e entrevistas, permitindo assim, uma comparação com as mesmas metodologias aplicadas nos módulos RAPELD.

A área onde se localizou o transecto foi escolhida por representar uma região de interesse prioritário para a conservação, próxima ao Parque Nacional das Emas. Considerando o uso do espaço pelas espécies que são alvo da amostragem em campo, o transecto selecionado apresentou 5km de extensão, permitindo a amostragem de espécies de grande porte. O transecto definido teve piquetes de PVC com placas de identificação demarcando as posições a cada 100m, de forma a facilitar o cálculo das distâncias percorridas e da posição do observador. As amostragens foram feitas ao longo do transecto, ou em pontos situados até 50 m de distância deste.

- *Mamíferos de médio e grande porte no entorno do PN das Emas – Transecto de 5km*

Para os mamíferos de médio e grande porte foram utilizadas as metodologias descritas a seguir:

- **Censo e buscas de sinais** – Foram realizados por um observador que se deslocou ao longo do transecto de 5km em velocidade constante, evitando ruídos, e observando mamíferos ou sinais como fezes, pegadas, carcaças e tocas ao longo do seu trajeto. Espécies observadas tiveram o ponto do transecto registrado com o uso do GPS, e no caso de grupos de indivíduos, estes foram contabilizados. Em situações em que não foi possível realizar a contagem, o número presente foi estimado. O transecto foi percorrido uma vez pela manhã e outra no final da tarde, durante 18 dias consecutivos. O esforço amostral total com essa metodologia foi 57,50 horas no período diurno e 45 horas no período noturno.
- **Armadilhas Fotográficas** – foram colocadas onze armadilhas fotográficas ao longo do transecto, uma no início, uma no final, e uma a cada 500m ao longo deste. Elas foram dispostas em diferentes alturas, observando o protocolo específico desta metodologia. A fim de igualar o esforço amostral proposto no documento ao IBAMA, as armadilhas permaneceram durante 18 dias consecutivos, mas houve problemas de funcionamento de alguns equipamentos por conta do excesso de chuvas. O local de instalação das armadilhas foi definido em campo, podendo buscar os trilheiros dentro de uma distância de 50m do Transecto. Os pontos das armadilhas fotográficas foram georreferenciados. O esforço amostral obtido com essa metodologia foi de 75 armadilhas X noites.
- **Parcelas de areia** – foram colocadas 25 camas de pegadas no transecto de 5km. Para a instalação das parcelas foi necessária a colocação de areia de construção peneirada a fim de facilitar a identificação dos rastros no substrato da parcela. O esforço amostral obtido com essa metodologia foi de 450 parcelas X noites.
- **Entrevistas** – Entrevistar as pessoas que habitam a região pode vir a ser essencial para o conhecimento da mastofauna, uma vez que com um tempo limitado de trabalho de campo, inúmeras espécies jamais chegarão a ser detectadas por coleta, visualmente ou mesmo por pegadas, fezes ou outros sinais. Dessa forma, foram aplicados questionários com moradores locais, para determinar as espécies de grandes e médios mamíferos presentes nessa região de estudo. Entretanto, algumas regras foram aplicadas a fim de identificar a

confiabilidade dos entrevistados, sendo priorizados moradores e trabalhadores antigos e com familiaridade com a fauna silvestre, permitindo assim, a inserção de relatos consistentes para a Lista.

- *Avifauna – Transecto de 5 km no entorno do PN das Emas*

Para a avifauna, foi realizado o censo por transecto de varredura. O censo foi realizado ao longo do Transecto de 5km, no período da manhã, durante 8 dias (15 a 22 de janeiro de 2010) totalizando 72 horas de campo. O ornitólogo responsável utilizou o *play-back* para atrair as espécies mais arredias e territoriais. As espécies avistadas ou escutadas foram identificadas e o número de indivíduos contado, sempre que possível, ou estimado. Foram utilizados binóculos e gravadores para o registro. Os pontos de avistamento foram localizados no transecto e, quando possível, georreferenciados.

e. Resultados – AID

Esse item apresenta todos os resultados obtidos pelas metodologias acima. Os resultados são apresentados pelos grupos da Mastofauna, Avifauna, Herpetofauna e Lepidofauna, incluindo os resultados individuais por Módulos RAPELD e o Transecto de 5km do entorno do PN das Emas para a mastofauna de médio e grande porte e aves.

Considerando ainda o Termo de Referência da referida LT, **item e. do subtópico 3.6.4.4.1** sobre as espécies potencialmente invasoras ou de risco epidemiológico, são apresentados neste EIA os procedimentos metodológicos, locais de criadouros e resultados obtidos para o levantamento da fauna de anofelinos, em atendimento à Resolução CONAMA nº 286 de 30/08/01 e à Portaria nº 47, de 29/12/06 da Secretaria de Vigilância em Saúde – SVS que “Dispõe sobre a Avaliação do Potencial Malarígeno e o Atestado de Condição Sanitária para os projetos de assentamento de reforma agrária e para outros empreendimentos, nas regiões endêmicas de malária”. Dessa forma, o levantamento realizado com a fauna de invertebrados anofelinos atende ao **item e. do subtópico 3.6.4.4.1**. Os resultados desse levantamento encontram-se no **Anexo 3.6.4.4.1-9**. Outros animais da fauna de vertebrados terrestres são considerados vetores epidemiológicos, como os morcegos hematófagos. Informações específicas sobre os quirópteros estão apresentadas na parte da mastofauna, adiante. A seguir, são apresentados os resultados obtidos com os grupos mencionados no Plano de Trabalho – Meio Biótico.

São apresentados os dados obtidos pelas diversas metodologias utilizadas para o grupo da fauna amostrados. São também apresentados subitens dos resultados por grupo: mamíferos de médio e grande porte, pequeno porte terrestre não voador e mamíferos voadores pelos módulos de amostragem RAPELD, e um subitem com os dados do Transecto de 5km do entorno do PN das Emas para os mamíferos de médio

e grande porte e as aves, além da herpetofauna dos anuros, répteis e lepidópteros. Em seguida, é apresentada a riqueza total obtida por grupo, incluindo também a abundância desses animais por módulo, comparação e eficiência entre os métodos empregados e curva de acúmulo. Cabe lembrar que para as análises da fauna de vertebrados terrestres foram considerados os registros de animais *coletados*, principalmente da fauna de roedores, marsupiais, morcegos, anfíbios, lagartos, serpentes, mesmo das espécies de quelônios e jacarés; devido a dificuldade de identificação de algumas espécies sem a utilização de caracteres que dependem da coleta do animal.

Logo após (**f. Análises Estatísticas e Conclusões**), são apresentadas as análises de comparação de riqueza, análise de clusters e demais análises pertinentes, incluindo a conclusão obtida em cada Módulo RAPELD, além do Transecto de 5km no entorno do PN das Emas.

Cabe lembrar que as análises estatísticas variaram para cada grupo da fauna, porém para os vertebrados terrestres e invertebrado biondicador não foram utilizados a análise o índice de Shannon. O índice de Shannon foi utilizada para o grupo da ictiofauna, conforme proposto no Plano de Trabalho da Fauna.

Para os mamíferos, aves, herpetofauna e lepidópteros, foi utilizado o índice de diversidade alfa de Fischer.

O índice de diversidade alfa de Fisher é definido implicitamente pela fórmula $S = \alpha \cdot \ln(1+n/\alpha)$, onde S = número de espécies e n = número de indivíduos. O índice alfa de Fisher é considerado uma medida robusta e confiável, amplamente usada em estudos sobre biodiversidade, tendo ainda a vantagem de ser pouco influenciado pelo tamanho amostral (MAGURRAN, 2004).

Para todos os grupos a comparação da composição de espécies dentro e entre módulos foi feita através de análises de agrupamento, calculadas a partir da matriz qualitativa (i.e., binária) de espécies. O método de agrupamento usado foi o de associação média (*Unweighted Pair Group Method with Arithmetic Mean – UPGMA*), com o índice de Jaccard como medida de dissimilaridade (MCGARIGAL *et al.*, 2000).

(1) Mastofauna

De maneira geral, foram registradas na Área de Influência Direta da LT, 120 espécies de mamíferos, sendo 85 mamíferos terrestres e 34 espécies de quirópteros. Há, entre as espécies registradas, representantes de todas as 8 ordens de mamíferos terrestres presentes no Brasil: Didelphimorphia (marsupiais), Cingulata (tatus), Pilosa (tamanduás e preguiças), Primates (macacos), Lagomorpha (coelhos), Carnivora (felinos, canídeos, lontras, guaxinins, entre outros), Artiodactyla (veados e porcos), Perissodactyla (anta) e

Rodentia (roedores). As espécies de mamíferos terrestres e voadores registrados estão listadas no **Quadro 3.6.4.4.1-28**.

Quadro 3.6.4.4.1-28 – Riqueza de espécies de mamíferos, número de indivíduos capturados por espécie (pequenos mamíferos e quirópteros) e tipo de registro (mamíferos de médio e grande porte) nos oito módulos de amostragem – RAPELD.

Ordem	Família	Espécie	M1	M2	M3	M4	M5	M6	M7	M8
Artiodactyla	Cervidae	<i>Mazama americana</i>			A, P	A		P		A, P
		<i>Mazama gouazoubira</i>						P		A, P
		<i>Mazama nemorivaga</i>			CT	A, P				
		<i>Ozotocerus bezoarticus</i>			A					A, P
	Tayassuidae	<i>Pecari tajacu</i>	P	A, P	A	A, CT		A, P	A, P	A, P, VO
		<i>Tayassu pecari</i>	P	A	A, P	A		A, P	A, P	P, O
Carnivora	Canidae	<i>Cerdocyon thous</i>		A	A, P	A, P		A, P	A, P	A, CT, P
		<i>Chrysocyon brachyurus</i>								P
		<i>Panthera onca</i>			A					
	Felidae	<i>Puma concolor</i>	P		P, OUT		P	P		P
		<i>Puma yagouaroundi</i>			A					
		<i>Conepatus sp.*</i>								A, O, P
	Mustelidae	<i>Eira barbara</i>			A	A			A	
	Procyonidae	<i>Nasua nasua</i>	A	A, P			A, P	A		
		<i>Potos flavus</i>					A, VO			
		<i>Procyon cancrivorus</i>		P						ATR
Cingulata	Dasypodidae	<i>Cabassous unicinctus</i>	OUT	A					P	A, T
		<i>Dasypus kappleri</i>	T		A	T				
		<i>Dasypus novemcinctus</i>	A, P	A	T	T	CT	CT, P, T	P	A, P, T
		<i>Dasypus sp</i>			T					
		<i>Euphractus sexcinctus</i>			A	P	A	A, T		P
		<i>Priodontes maximus</i>			P	P				P, T
		<i>Tolypeutes matacus</i>			P					
Lagomorpha	Leporidae	<i>Sylvilagus brasiliensis</i>				A		A, OUT	A, P	
Perissodactyla	Tapiridae	<i>Tapirus terrestres</i>	A	P	A, P	A		P	P	P, VO
Pilosa	Myrmecophagidae	<i>Myrmecophaga tridactyla</i>	P		A				A	A, P
		<i>Tamandua tetradactyla</i>	A	A		A		P		A
Primates	Aotidae	<i>Aotus nigriceps*</i>	A, VO						A, VO	
	Atelidae	<i>Alouatta caraya</i>				VO			A, VO	
		<i>Ateles chamek</i>		A	A	A, VO	A			
		<i>Lagothrix cana</i>			A					
	Cebidae	<i>Cebus apella</i>	A	A	A				A, VO	A
		<i>Cebus libidinosus</i>					A			
		<i>Cebus sp</i>						A, VO		
		<i>Mico melanurus</i>	A			A		A		
		<i>Saguinus fuscicollis</i>	A, VO	A						
		<i>Saimiri boliviensis*</i>		A						
		<i>Saimiri ustus</i>			A, VO					
	Pitheciidae	<i>Callicebus brunneus</i>	VO	A, VO	A					
<i>Callicebus sp</i>				A	VO					
<i>Pithecia irrorata</i>			A		A					

Ordem	Família	Espécie	M1	M2	M3	M4	M5	M6	M7	M8	
Rodentia	Caviidae	<i>Cavia sp</i>			A						
		<i>Hydrochoerus hydrochaeris</i>		A, ATR	A, F, P, OUT			P	A, P		
	Cuniculidae	<i>Cuniculus paca</i>	P	P	P	A		P	P		
	Dasyproctidae	<i>Dasyprocta azarae</i>					A, VO		A, P	A, P	A, P, VO
		<i>Dasyprocta fuliginosa</i>	A, P, VO								
<i>Dasyprocta sp</i>			A, P		A, P		CT	CT			
Rodentia	Erethizontidae	<i>Coendou prehensilis</i>							A		
	Sciuridae	<i>Guerlinguetus gilvicularis*</i>					A	A	A		
		Sciuridae sp			A						
		<i>Urosciurus spadiceus</i>		A							
Didelphimorphia	Didelphidae	<i>Caluromys philander</i>				1					
		<i>Cryptonanus agricolai*</i>						5	1		
		<i>Cryptonanus chacoensis</i>									1
		<i>Didelphis albiventris</i>							1		
		<i>Didelphis marsupialis</i>		1				1			
		<i>Gracilinanus agilis</i>		1							6
		<i>Marmosa murina</i>					2				1
		<i>Marmosops bishopi</i>	2	17	5		1				
		<i>Marmosops noctivagus</i>			4						
		<i>Marmosops parvidens*</i>	2	13			2	1			
		<i>Metachirus nudicaudatus</i>	1	1							
		<i>Micoureus demerarae</i>		2				2	6		
		<i>Monodelphis domestica</i>							9		
		<i>Monodelphis emiliae</i>	2	2							
		<i>Monodelphis glirina</i>		11			1				
<i>Monodelphis kunsii</i>		2			1		2	1			
Rodentia	Cricetidae	<i>Calomys callosus</i>			1	10				1	
		<i>Cerradomys scotti</i>						2	2	4	
		<i>Hylaeamys megacephalus</i>					1		3		
		<i>Hylaeamys yunganus</i>		4							
		<i>Neacomys spinosus</i>	3	11			1			1	
		<i>Necomys lasiurus</i>		1					4		3
		<i>Nectomys rattus</i>							1	1	
		<i>Oecomys bicolor</i>	2	4	1	10	4			1	
		<i>Oecomys paricola</i>			1						
		<i>Oecomys roberti</i>		1			1		1	1	
		<i>Oligoryzomys fornesi</i>									1
		<i>Oligoryzomys microtis</i>	2	2							
		<i>Oligoryzomys nigripes</i>							4	1	
	<i>Oxymycterus delator</i>								1		
	<i>Rhipidomys macrurus</i>									1	
Echimyidae	<i>Proechimys longicaudatus</i>	4	1	2	1				1		
	<i>Proechimys roberti</i>	2									
	<i>Thrichomys pachyurus</i>			1				4			
Chiroptera	Molossidae	<i>Molossus molossus</i>			1						
	Mormoopidae	<i>Pteronotus pamelli</i>						4	6		
	Phyllostomidae	<i>Anoura caudifer</i>									1
		<i>Anoura geoffroyi</i>							2		
		<i>Artibeus planirostris</i>					1				
		<i>Artibeus cinereus</i>	1								
		<i>Artibeus gnomus</i>	1								
<i>Artibeus lituratus</i>	2				2						

Ordem	Família	Espécie	M1	M2	M3	M4	M5	M6	M7	M8		
Chiroptera (cont.)	Phyllostomidae (cont.)	<i>Artibeus obscurus</i>	1		2							
		<i>Artibeus planirostris</i>		1		1		3	3			
		<i>Carollia perspicillata</i>	11	1		1		2	8			
		<i>Chrotopterus auritus</i>								2		
		<i>Desmodus rotundus</i>	1						1	1		
		<i>Glossophaga soricina</i>	3						3	3		
		<i>Glyphonycteris daviesi</i> *					1			2		
		<i>Lionycteris spurrelli</i>							1			
		<i>Lophostoma silvicolum</i>	1	1			1	2	2			
		<i>Micronycteris megalotis</i>	1									
		<i>Micronycteris microtis</i> *									4	1
		<i>Micronycteris minuta</i>									2	
		<i>Mimon crenulatum</i>								2		
		<i>Phyllostomus discolor</i>								1	2	
		<i>Phyllostomus elongatus</i>			1							
		<i>Platyrrhinus helleri</i>	1								3	
		<i>Platyrrhinus recifinus</i> *										1
		<i>Rhinophylla fischeriae</i>	1									
		<i>Rhinophylla pumilio</i>	1	1								
		<i>Sturnira lilium</i>	1					1			4	
		<i>Tonatia bidens</i>			1							
		<i>Trachops cirrhosus</i>									1	
	<i>Uroderma bilobatum</i>					1						
	<i>Uroderma magnirostrum</i>	1										
	<i>Vampyriscus bidens</i>					1						
	Vespertilionidae	<i>Eptesicus brasiliensis</i>							1			
		<i>Myotis riparius</i>					1					
RIQUEZA	-	119	40	14	39	40	14	42	41	28		

Legenda: *=espécie sem registro anterior na região de estudo; A=avistamento; ATR=animal atropelado; CT=camera trap; F=fezes; O=odor; P=pegadas; T=toca; VO=vocalização; OUT=outros (coleta em armadilha, material encontrado, etc.).

Dentre os mamíferos ameaçados de extinção, constam 5 espécies na Lista Nacional (MMA, 2003): *Priodontes maximus*, *Myrmecophaga tridactyla*, *Platyrrhinus recifinus*, *Panthera onca* e *Chrysocyon brachyurus*. Além dessas, há as espécies inseridas na lista da IUCN (2009) com três classificações: ameaçada (*Ateles chamek* e *Lagothrix cana*), vulnerável (*P. maximus*, *Tapirus terrestris* e *Proechimys roberti*) e quase ameaçada (*Tolypeutes matacus*, *M. tridactyla*, *Saimiri ustus*, *P. onca*, *C. brachyurus*, *Ozotocerus bezoarticus* e *Tayassu pecari*) (ver **Quadro 3.6.4.4.1-29**).

A fim de atender o item b. do TR sobre a territorialidade, biologia reprodutiva e alimentação das espécies, foram incluídas, no próximo Quadro, informações sobre a alimentação das espécies de mamíferos registradas na AID.

Não foram consideradas espécies ameaçadas no nível estadual para os Estados de Rondônia, Mato Grosso e Goiás, dada a ausência de listas estaduais para essas unidades federativas. Como não foram indicados módulos de amostragem no estado de São Paulo, único atravessado pela LT que conta com uma lista estadual, essas não foram utilizadas como parâmetros na AID. As listas faunísticas apresentadas na AII, no entanto, consideraram as espécies ameaçadas no nível estadual paulista.

Quadro 3.6.4.4.1-29 – Hábitos alimentares e status de conservação das espécies de mamíferos registradas na AID do empreendimento nas listas nacional (MMA, 2003) e IUCN (2009).

Ordem	Família	Espécie	Nome popular	Alimentação	MMA	IUCN
Didelphimorphia	Didelphidae	<i>Caluromys philander</i>	cuíca-lanosa	fr/o	-	LC
		<i>Cryptonanus agricolai</i>	catita	ND	-	LC
		<i>Cryptonanus chacoensis</i>	catita	ND	-	LC
		<i>Didelphis albiventris</i>	gambá	fr/o	-	LC
		<i>Didelphis marsupialis</i>	gambá	fr/o	-	LC
		<i>Gracilinanus agilis</i>	cuíca	i/o	-	LC
		<i>Marmosa murina</i>	marmosa	i/o	-	LC
		<i>Marmosops bishopi</i>	marmosa	ND	-	LC
		<i>Marmosops noctivagus</i>	marmosa	i/o	-	LC
		<i>Marmosops parvidens</i>	marmosa	i/o	-	LC
		<i>Metachirus nudicaudatus</i>	cuíca-de-quatro-olhos	i/o	-	LC
		<i>Micoureus demerarae</i>	cuíca	i/o	-	LC
		<i>Monodelphis domestica</i>	catita	i/o	-	LC
		<i>Monodelphis emiliae</i>	catita	i/o	-	LC
		<i>Monodelphis glirina</i>	catita	ND	-	LC
<i>Monodelphis kunsii</i>	catita	i/o	-	LC		
Cingulata	Dasypodidae	<i>Cabassous unicinctus</i>	tatu-de-rabo-mole-grande	mi	-	LC
		<i>Dasypus kappleri</i>	tatu-de-quinze-quilos	i/c	-	LC
		<i>Dasypus novemcinctus</i>	tatu-galinha	i	-	LC
		<i>Dasypus sp</i>	tatu	i	NA	NA
		<i>Euphractus sexcinctus</i>	tatu-peba	o	-	LC
		<i>Priodontes maximus</i>	tatu-canastra	mi	X	VU
		<i>Tolypeutes matacus</i>	tatu-bola	mi	-	NT

Ordem	Família	Espécie	Nome popular	Alimentação	MMA	IUCN
Pilosa	Myrmecophagidae	<i>Myrmecophaga tridactyla</i>	tamanduá-bandeira	mi	X	NT
		<i>Tamandua tetradactyla</i>	tamanduá-mirim	mi/me	-	LC
Primates	Aotidae	<i>Aotus nigriceps</i>	macaco-da-noite	fr	-	LC
	Atelidae	<i>Alouatta caraya</i>	bugio-preto	fo/fr	-	LC
		<i>Ateles chamek</i>	macaco-aranha-de-cara-preta	fr	-	END
		<i>Lagothrix cana</i>	macaco-barrigudo	fr	-	END
	Cebidae	<i>Cebus apella</i>	macaco-prego	o	-	LC
		<i>Cebus libidinosus</i>	macaco-prego	o	-	LC
		<i>Cebus sp</i>	macaco-prego	o	NA	NA
		<i>Mico melanurus</i>	sagüi-de-rabo-preto	fr/i	-	LC
		<i>Saguinus fuscicollis</i>	sagüi-de-cara-suja	o	-	LC
		<i>Saimiri boliviensis</i>	macaco-de-cheiro	fr/i	-	LC
		<i>Saimiri ustus</i>	macaco-de-cheiro	fr/i	-	NT
	Pitheciidae	<i>Callicebus brunneus</i>	zogue-zogue	fr	-	LC
		<i>Callicebus sp</i>	zogue-zogue	fr	NA	NA
<i>Pithecia irrorata</i>		parauacu	fr(s)	-	LC	

Ordem	Família	Espécie	Nome popular	Alimentação	MMA	IUCN
Lagomorpha	Leporidae	<i>Sylvilagus brasiliensis</i>	tapeti	h	-	LC
Chiroptera	Molossidae	<i>Molossus molossus</i>	morcego	i	-	LC
	Mormoopidae	<i>Pteronotus parnelli</i>	morcego	i	-	LC
	Phyllostomidae	<i>Anoura caudifer</i>	morcego	fr/n/i/p	-	LC
		<i>Anoura geoffroyi</i>	morcego	fr/n/i/p	-	LC
		<i>Artibeus cinereus</i>	morcego	fr/i	-	LC
		<i>Artibeus gnomus</i>	morcego	fr	-	LC
		<i>Artibeus lituratus</i>	morcego	fr/fl/fo/i	-	LC
		<i>Artibeus obscurus</i>	morcego	fr	-	LC
		<i>Artibeus planirostris</i>	morcego	fr/fl/fo/i	-	LC
		<i>Carollia perspicillata</i>	morcego	fr/i	-	LC
		<i>Chrotopterus auritus</i>	morcego	c/i	-	LC
		<i>Desmodus rotundus</i>	morcego-vampiro	hm	-	LC
		<i>Glossophaga soricina</i>	morcego	fr/n/i	-	LC
		<i>Glyphonycteris daviesi</i>	morcego	i/c	-	LC
		<i>Lionycteris spurrelli</i>	morcego	fr/n/i	-	LC
		<i>Lophostoma silvicolum</i>	morcego	i/fr	-	LC
		<i>Micronycteris megalotis</i>	morcego	i/fr	-	LC
		<i>Micronycteris microtis</i>	morcego	i/fr	-	LC
		<i>Mimon crenulatum</i>	morcego	c/i/fr	-	LC
		<i>Phyllostomus discolor</i>	morcego	i/fr/p/n/fl	-	LC
<i>Phyllostomus elongatus</i>	morcego	fl/fr/i/c	-	LC		
<i>Platyrrhinus helleri</i>	morcego	fr/i	-	LC		

Ordem	Família	Espécie	Nome popular	Alimentação	MMA	IUCN
Chiroptera (cont.)	Phyllostomidae (cont.)	<i>Platyrrhinus recifinus</i>	morcego	ND	X	LC
		<i>Rhinophylla fischerae</i>	morcego	fr/i	-	LC
		<i>Rhinophylla pumilio</i>	morcego	fr/i	-	LC
		<i>Sturnira lilium</i>	morcego	fr	-	LC
		<i>Tonatia bidens</i>	morcego	i/c/fr	-	DD
		<i>Trachops cirrhosus</i>	morcego	o	-	LC
		<i>Uroderma bilobatum</i>	morcego	fr/i/fl	-	LC
		<i>Uroderma magnirostrum</i>	morcego	fr/i/fl	-	LC
		<i>Vampyriscus bidens</i>	morcego	fr	-	LC
	Vespertilionidae	<i>Eptesicus brasiliensis</i>	morcego	i	-	LC
<i>Myotis riparius</i>		morcego	i	-	LC	
Carnivora	Felidae	<i>Panthera onça</i>	onça-pintada	c	X	NT
		<i>Puma concolor</i>	onça-parda	c	-	LC
		<i>Puma yagouaroundi</i>	jaguarundi	c	-	LC
	Canidae	<i>Cerdocyon thous</i>	cachorro-do-mato	o	-	LC
		<i>Chrysocyon brachyurus</i>	lobo-guará	o	X	NT
	Mephitidae	<i>Conepatus semistriatus</i>	jaritataca	c/i/fr	-	LC
	Mustelidae	<i>Eira Barbara</i>	irara	c/fr/me	-	LC
	Procyonidae	<i>Nasua nasua</i>	quati	c/i/fr	-	LC
		<i>Potos flavus</i>	jupará	fr/c	-	LC
<i>Procyon cancrivorus</i>		mão-pelada	ma/i/px/c/fr	-	LC	
Perissodactyla	Tapiridae	<i>Tapirus terrestres</i>	anta	h	-	VU

Ordem	Família	Espécie	Nome popular	Alimentação	MMA	IUCN
Artiodactyla	Cervidae	<i>Mazama americana</i>	veado-mateiro	fr/fl/h	-	DD
		<i>Mazama gouazoubira</i>	veado catingueiro	fr/fl/h	-	LC
		<i>Mazama nemorivaga</i>	veado	ND	-	LC
		<i>Ozotocerus bezoarticus</i>	veado-campeiro	fr/fl/h	-	NT
	Tayassuidae	<i>Pecari tajacu</i>	cateto	h/i	-	LC
		<i>Tayassu pecari</i>	queixada	o	-	NT
Rodentia	Sciuridae	<i>Guerlinguetus gilvicularis</i>	coatipuru de cauda-amarela	ND	-	DD
		Sciuridae sp	-	ND	NA	NA
		<i>Urosciurus spadiceus</i>	coatipuru-grande	fr(n)	-	LC
	Caviidae	<i>Cavia sp</i>	preá	ND	NA	NA
		<i>Hydrochoerus hydrochaeris</i>	capivara	h	-	LC
	Cuniculidae	<i>Cuniculus paca</i>	paca	fr, h	-	LC
	Dasyproctidae	<i>Dasyprocta azarae</i>	cutia	fr, fr(s), h	-	DD
		<i>Dasyprocta fuliginosa</i>	cutia	fr, fr(s), h	-	LC
		<i>Dasyprocta sp</i>	cutia	fr, fr(s), h	NA	NA
	Erethizontidae	<i>Coendou prehensilis</i>	coandu	ND	-	LC
	Cricetidae	<i>Calomys callosus</i>	rato-calunga	fr(s), i	-	LC
		<i>Cerradomys scotti</i>	rato-do-cerrado	ND	-	LC
		<i>Hylaeamys megacephalus</i>	rato-do-mato	fr(s), i	-	LC
		<i>Hylaeamys yunganus</i>	rato-do-mato	ND	-	LC

Ordem	Família	Espécie	Nome popular	Alimentação	MMA	IUCN
Rodentia (cont.)	Cricetidae (cont.)	<i>Neacomys spinosus</i>	rato-de-espinho-pequeno	i, fr, fr(s)	-	LC
		<i>Necomys lasiurus</i>	pixuna	fr(s), i	-	LC
		<i>Nectomys rattus</i>	rato-d'água	i, fr(s), fr	-	LC
		<i>Oecomys bicolor</i>	rato-da-árvore	fr, fr(s)	-	LC
		<i>Oecomys paricola</i>	rato-da-árvore	fr, fr(s)	-	DD
		<i>Oecomys roberti</i>	rato-da-árvore	fr, fr(s)	-	LC
		<i>Oligoryzomys fornesi</i>	camundongo-do-mato	fr(s), i	-	LC
		<i>Oligoryzomys microtis</i>	camundongo-do-mato	fr(s), i	-	LC
		<i>Oligoryzomys nigripes</i>	rato-catingueiro	fr(s), i	-	LC
		<i>Oxymycterus delator</i>	rato-do-brejo	fr(s), i	-	LC
		<i>Rhipidomys macrurus</i>	rato-da-árvore	fr(s), i	-	LC
	Echimyidae	<i>Proechimys longicaudatus</i>	rato-de-espinho	fr, fr(s), fg	-	LC
		<i>Proechimys roberti</i>	rato-de-espinho	fr, fr(s), fg	-	VU
		<i>Thrichomys pachyurus</i>	rabudo	fr, fr(s), fg	-	LC

Legenda: LC="Least concern" (segura); NT="Near threatened" (quase ameaçada); VU="Vulnerable" (vulnerável); END="Endangered" (ameaçada); DD="Data deficient" (dados insuficientes); NA= não avaliável (para registros não identificados até o nível de espécie); X: ameaçada segundo a lista do MMA.

Hábito alimentar

c = carnívoro; fg = fungívoro (fungos); fl = florívoro (flores); fo = folívoro (folhas); fr = frugívoro (frutos); fr (n) = frugívoro (nozes); fr(s) = frugívoro que se alimenta de sementes; dn = dados não disponíveis; h = herbívoro (material vegetal em geral); hm = hematófago (sangue); i = insetívoro; ma = malacófago (moluscos); me = melívoro (mel); mi = mirmecófago (formigas e cupins); n = nectarívoro; o = onívoro; p = polínivoro (pólen); px = piscívoro (peixes).

Comparando a lista de provável ocorrência (All) com as espécies registradas nos módulos de amostragem RAPELD, das 337 espécies de mamíferos provavelmente ocorrentes, 35,2% (118 espécies) foram registradas em campo. Dentre os marsupiais e pequenos roedores listados na All como de provável ocorrência (111 espécies), 34 espécies foram registradas nos módulos. Para os mamíferos de médio e grande porte, devem ocorrer na All cerca de 98 espécies, tendo sido registradas 51 espécies de mamíferos, ou seja, 52,0% da fauna registrada. Para os mamíferos voadores, é esperada a ocorrência de 122 espécies, sendo obtidos os registros de 34 espécies nos módulos de amostragem.

Quanto à fauna de pequeno porte não voadora, composta principalmente de roedores e marsupiais, as técnicas empregadas foram consideradas eficientes nos registros desses animais.

As Figuras a seguir (**Figura 3.6.4.4.1-10 a Figura 3.6.4.4.1-17**) representam o número de indivíduos capturados nas armadilhas de queda (*pitfall*) e contenção (*gaiola*).



Figura 3.6.4.4.1-10 – Abundância de pequenos mamíferos em M1.



Figura 3.6.4.4.1-11 – Abundância de pequenos mamíferos em M2.

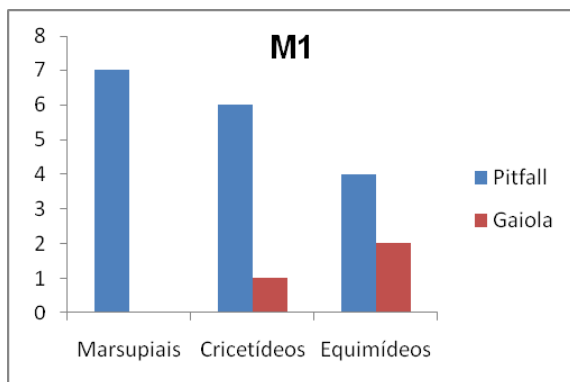

Figura 3.6.4.4.1-12 – Abundância de pequenos mamíferos em M3.

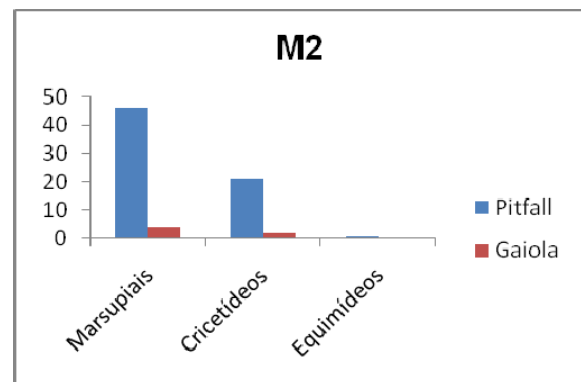

Figura 3.6.4.4.1-13 – Abundância de pequenos mamíferos em M4.

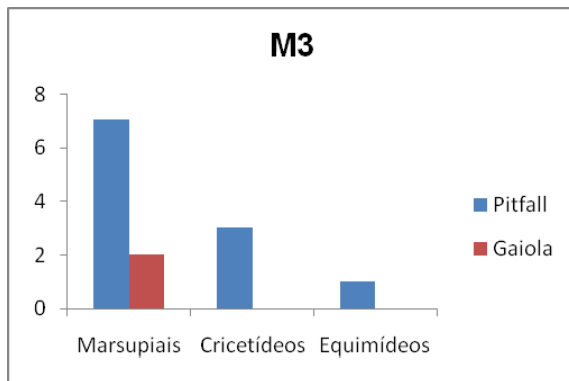

Figura 3.6.4.4.1-14 – Abundância de pequenos mamíferos em M5.

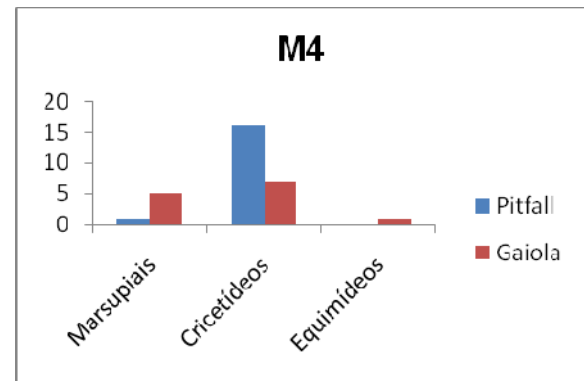

Figura 3.6.4.4.1-15 – Abundância de pequenos mamíferos em M6.

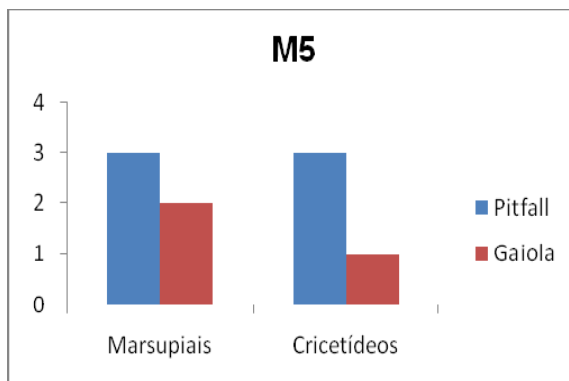

Figura 3.6.4.4.1-16 – Abundância de pequenos mamíferos em M7.

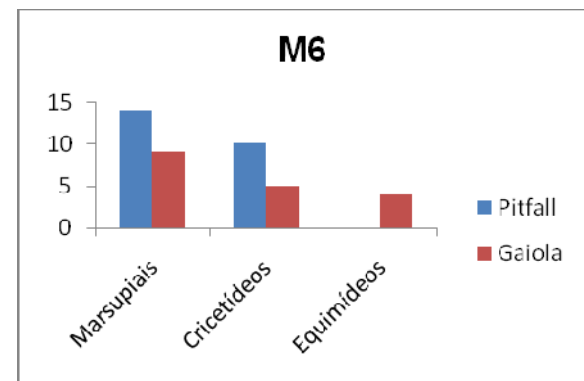

Figura 3.6.4.4.1-17 – Abundância de pequenos mamíferos em M8.

Pelas Figuras apresentadas, nota-se a baixa abundância de roedores equimídeos em todos os módulos de amostragem e a ausência dessas espécies nos módulos M5 e M8.

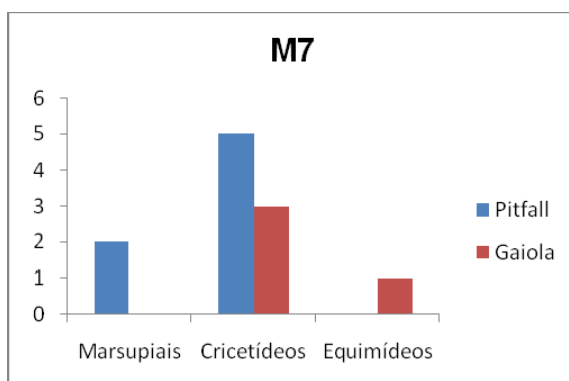
De maneira geral, esses animais apresentam baixa taxa de captura, já que as metodologias empregadas visam à captura de animais terrestres e não escansoriais e arborícolas. Mesmo com o baixo número de capturas, foi possível o registro de equimídeos nos módulos M4, M6 e M7 com armadilhas de contenção (gaiolas). Ressalta-se que algumas armadilhas foram colocadas em troncos de árvores e cipós, permitindo dessa forma a captura de algumas espécies de marsupiais, mas não de equimídeos arborícolas. Os ratos-do-espinho foram capturados também por meio de armadilhas de queda (*pitfall*), exclusivamente nos módulos M2 e M3.

Todos os equimídeos capturados são terrestres, permitindo, assim, as capturas em armadilhas de contenção e de queda.

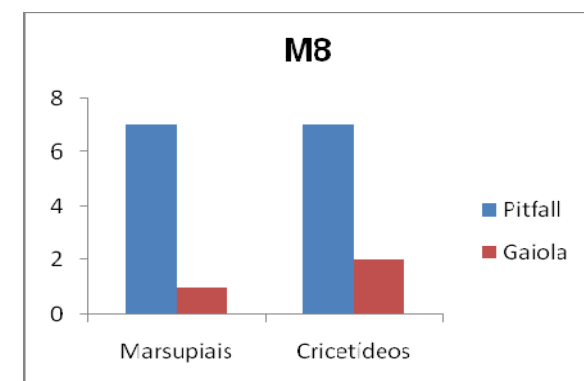
Comparando a abundância de roedores e marsupiais em todas as Figuras, o número de registros de marsupiais, exceto nos módulos M4 e M7, foi superior ou igual ao obtido com as armadilhas de queda.

Alguns entre os marsupiais capturados apresentam hábitos arborícolas e escansoriais, como *Metachirus nudicaudatus*, *Micoureus demerarae*, *Marmosops parvidens*, *M. noctivagus*, *M. bishopi*, *Gracilinaus agilis* e *Caluromys philander*. Entretanto, marsupiais como *Monodelphis domestica*, *M. emiliae*, *M. glirina*, *M. kungsi*, *Cryptonanus agricolai* e *C. chacoensis* são preferencialmente terrestres.

Comparando os métodos de captura de animais de pequeno porte terrestre, em todos os módulos de amostragem a metodologia com armadilhas de queda (*pitfall*) foi mais eficiente em comparação às armadilhas de contenção.

O número de capturas com armadilhas do tipo *pitfall* foi bastante superior, no total, ao obtido com o uso de armadilhas de contenção. De fato, 163 indivíduos foram registrados com o uso de armadilhas de queda, enquanto 52 foram capturados com o uso de armadilhas de contenção.

Estes números explicam em parte a razão pela qual maior número de equimídeos foi capturado com armadilhas de queda: o número de exemplares capturados aumenta a probabilidade de captura de espécies raras, tornando desta forma mais completa a lista de espécies para uma dada região.

O maior sucesso das armadilhas de queda pode ser explicado pela adição de dois fatores: a cerca (*drift fence*) que une os baldes e direciona os animais de forma a caírem dentro destes faz com que a área de ação destas armadilhas seja ampliada. O animal se desloca ao longo da *drift fence* e acaba por cair na armadilha.

No caso das armadilhas de contenção, embora o odor das iscas utilizadas atraia animais em um raio de alguns metros no seu entorno, dois fatores devem ser considerados: o tamanho das armadilhas limita as espécies que podem ser capturadas, e para que um dado animal seja capturado, ele precisa entrar na armadilha.

Espera-se que algumas espécies e alguns indivíduos resistam mais a entrar em uma estrutura fechada (como uma armadilha Sherman) ou gradeada (como uma armadilha do tipo Tomahawk). Além disso, o animal tem que estar posicionado corretamente de forma a disparar o mecanismo que fecha a saída da armadilha, o que nem sempre acontece.

Estes fatores, somados, contribuem para o maior sucesso das armadilhas de queda, especialmente para grupos como os Equimídeos, normalmente capturados em baixas densidades.

Quanto à riqueza de mamíferos de pequeno porte não voador, as **Figuras 3.6.4.4.1-18 a 3.6.4.4.1-25**, a seguir, apresentam a riqueza obtida com cada método por módulo de amostragem.



Figura 3.6.4.4.1-18 – Riqueza de pequenos mamíferos em M1.



Figura 3.6.4.4.1-19 – Riqueza de pequenos mamíferos em M2.

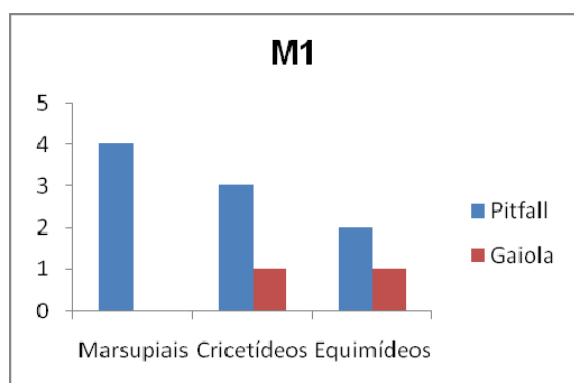

Figura 3.6.4.4.1-20 – Riqueza de pequenos mamíferos em M3.

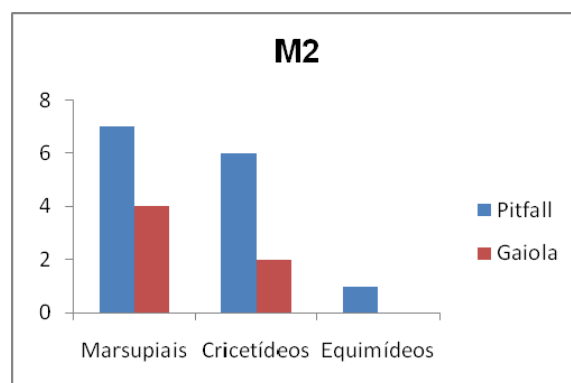

Figura 3.6.4.4.1-21 – Riqueza de pequenos mamíferos em M4.

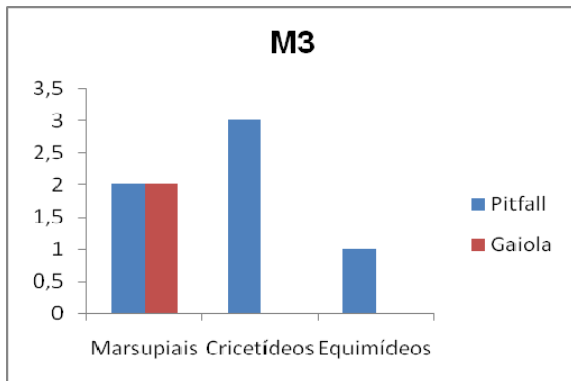

Figura 3.6.4.4.1-22 – Riqueza de pequenos mamíferos em M5.

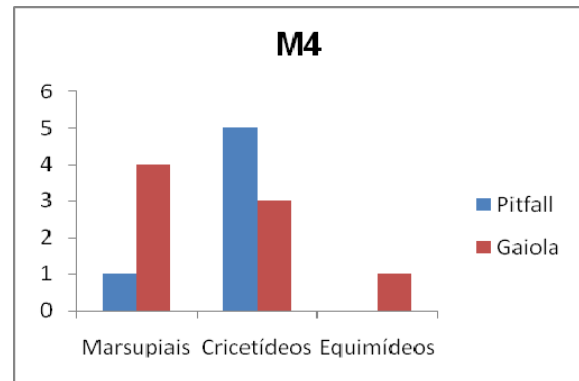

Figura 3.6.4.4.1-23 – Riqueza de pequenos mamíferos em M6.

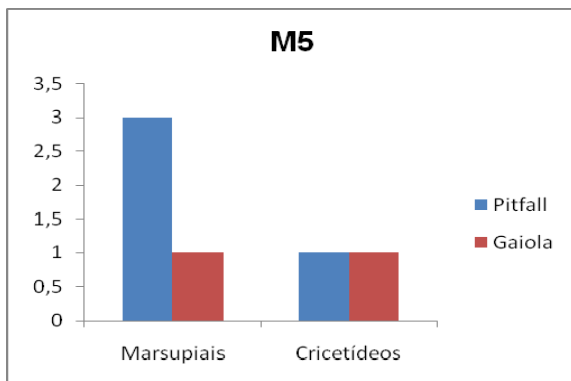

Figura 3.6.4.4.1-24 – Riqueza de pequenos mamíferos em M7.

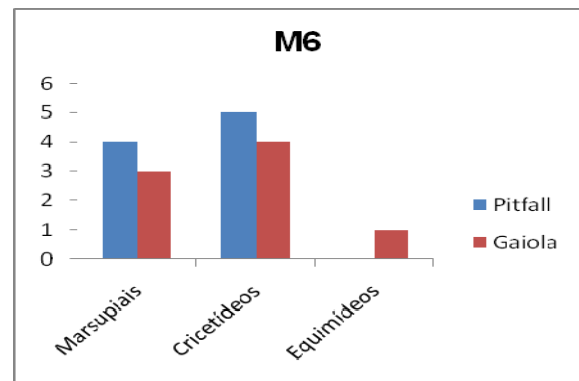

Figura 3.6.4.4.1-25 – Riqueza de pequenos mamíferos em M8.

Considerando a abundância de mamíferos de pequeno porte, a **Figura 3.6.4.4.1-26** apresenta a abundância das dez espécies de roedores e marsupiais registradas nos módulos RAPELD.

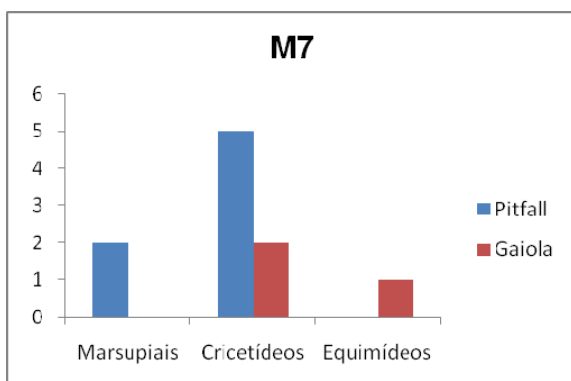

Figura 3.6.4.4.1-26 – Espécies mais abundantes de mamíferos de pequeno porte não voadores nos módulos RAPELD.

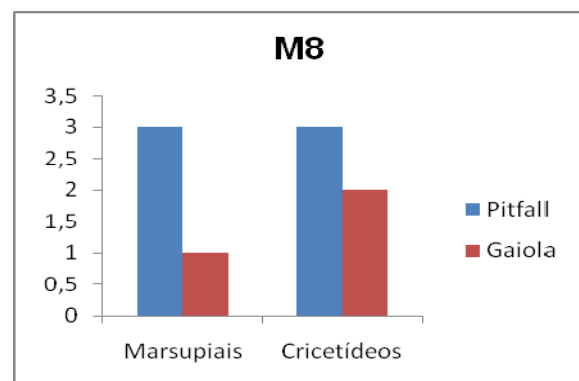
Pela Figura acima, pode-se concluir que, dentre os pequenos mamíferos não voadores, a cuíca *Marmosops bishopi* apresentou maior número de registros, seguida do roedor *Oecomys bicolor*. *Marmosops bishopi* apresenta distribuição na Região Amazônica e parte do Cerrado e tem hábitos terrestres e escansoriais, bem como *O. bicolor*, com amplo registro de distribuição no País, porém de hábitos terrestres.

Quanto à cuíca *Marmosops parvidens*, segundo GARDNER (2007), não apresenta ocorrência na região dos módulos de amostragem; portanto, não está incluída na Lista da AII. Segundo esse autor, a distribuição dessa espécie é relatada como se restringindo à parte norte da Amazônia brasileira, às Guianas e à Venezuela (GARDNER, 2007). Dessa forma, o registro dessa espécie na amostragem significa uma extensão de distribuição para as áreas de estudo.

Outra espécie de mamífero de pequeno porte, *Cryptonanus agricolai*, registrada nos módulos de amostragens M6 e M7, apresentou uma possível nova extensão de distribuição, já que segundo GARDNER (2007), a espécie ocorre em regiões do Nordeste do País. CÁCERES *et al.* (2008), no entanto, reportam a presença de *C. agricolai* para o Estado de Mato Grosso do Sul. *C. agricolai* é um pequeno marsupial (cerca de 8cm e peso de 18g), e apresenta uma faixa de pêlos escuros ao redor dos olhos, tendo a cauda preênsil e sem marsúpio. Sua biologia, segundo REIS *et al.* (2006), é pouco conhecida.

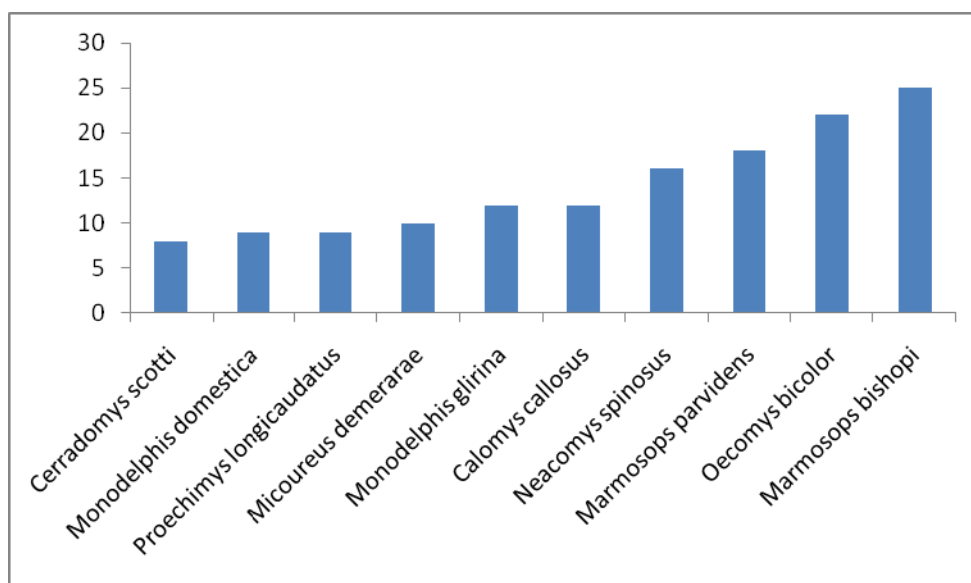
Por fim, *Oecomys paricola* é apresentado por BONVICINO *et al.* (2008) como presente somente no Estado do Pará, mas é relatado por CÁCERES *et al.* (2008) como presente até o Estado de Mato Grosso do Sul, já fora do domínio amazônico.

O levantamento de pequenos mamíferos permitiu ainda detectar animais considerados amazônicos, como *Monodelphis glirina*, e espécies exclusivas do bioma Cerrado, como *Cerradomys scotti*, registrada nos módulos 6, 7 e 8, localizados nessa fitofisionomia.

As espécies pertencentes ao gênero *Cerradomys* estão usualmente associadas ao corredor diagonal de formações abertas do Chaco, Pantanal, Cerrado e Caatinga, ainda que em alguns Estados do Nordeste, da Bahia até a Paraíba, apareçam algumas vezes associadas à Floresta Atlântica (PERCEQUILLO *et al.*, 2008).

Cerradomys scotti é frequentemente capturada nos habitats abertos do Cerrado e nas áreas ecotonais entre florestas e abertos. LANGGUTH & BONVICINO (2002) relatam que a espécie é encontrada em "veredas" e matas galeria, mas menos frequentemente do que em habitats de vegetação aberta do Cerrado. Segundo ALHO & VILELA (1984), *C. scotti* apresenta habilidades escansoriais.

Quanto aos morcegos, a **Figura 3.6.4.4.1-27** apresenta a abundância das espécies capturadas em todos os módulos de amostragens, sendo a mais abundante *Carollia perspicillata*, seguida de *Pteronotus parnelli*, *Glossophaga soricina* e *Artibeus planirostris*; todas essas são consideradas espécies de ampla distribuição e esperadas para a região de estudo.



Figura 3.6.4.4.1-27 – Espécies de morcegos com maior abundância.

Carollia perspicillata foi também a espécie mais comum em levantamentos da diversidade de morcegos realizados nas localidades amazônicas de Alter do Chão (PA) (BERNARD & FENTON, 2002), Manaus (AM) (SAMPAIO *et al.*, 2003) e Paracou, na Guiana Francesa (SIMMONS & VOSS, 1998); além disso, foi a terceira espécie mais comum em levantamentos realizados no Parque Nacional das Emas (RODRIGUES *et al.*, 2002) e no Complexo Aporé-Sucuriú, no nordeste do Estado de Mato Grosso do Sul (BORDIGNON, 2006).

Dentre as espécies de morcegos, *Platyrrhinus recifinus* apresenta uma nova extensão de distribuição. A distribuição dessa espécie está restrita às Regiões Leste e Sudeste do País. O registro dessa espécie foi obtido em Alto Araguaia (GO), módulo 8, em área de Cerrado.

Outra espécie de morcego não esperada para as áreas de estudo foi *Micronycteris microtis*. Essa espécie apresenta distribuição para o norte do Pará e do Amazonas, Roraima e Amapá, em áreas do bioma Amazônico. No entanto, foi capturada em áreas do bioma Cerrado (módulos 7 e 8). A espécie *Glyphonycteris daviesi*, registrada nos módulos 4 e 7, localizados no Estado de Mato Grosso, em região do bioma Cerrado, estaria conforme GARDNER (2007), restrita aos Estados do Amazonas, Pará e Rondônia.

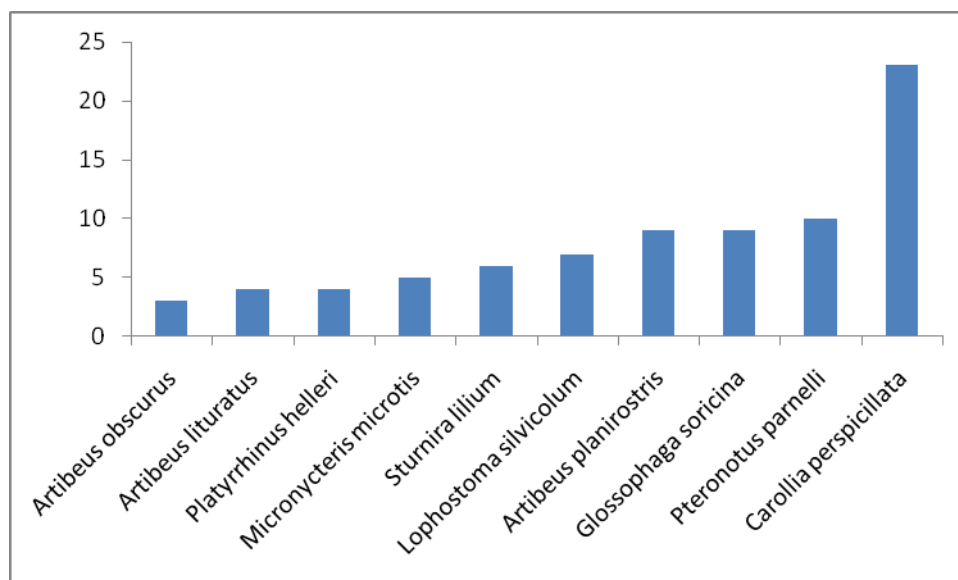
Além disso, *Carollia castanea*, registrada no módulo 4, não tem, segundo GARDNER (2007), registros prévios no Brasil, ocorrendo, na América do Sul, no Peru, Equador, Colômbia, Venezuela e Guiana. Portanto, além dos pequenos mamíferos terrestres não voadores (*C. agricolai*, *M. parvidens*), quatro novas extensões de distribuição de morcegos foram obtidas no levantamento de fauna.

Quanto aos mamíferos de médio e grande porte, as espécies registradas na campanha incluem parte considerável daquelas de provável ocorrência na área de influência indireta do empreendimento. Para alguns grupos, quase todas as espécies de provável ocorrência foram registradas nos módulos de amostragem na AID. No caso dos artiodáctilos, por exemplo, todas as espécies foram registradas, com exceção do cervo-do-pantanal *Blastocerus dichotomus*.

Uma vez que os módulos de amostragem estão localizados em pontos correspondentes aos biomas Amazônico e do Cerrado e à transição entre estes, seria improvável encontrar registros de espécies mais características da Floresta Atlântica cuja distribuição inclui a área do empreendimento na transição entre Mata Atlântica Semidecidual e Cerrado (como é o caso dos primatas *Alouatta clamitans*, *Brachyteles arachnoides* e *Callithrix aurita*), o que explica a ausência de uma parte das espécies não registradas.

Diversos entre os mamíferos de médio e grande porte registrados são espécies de ampla distribuição. Este é o caso dos porcos-do-mato (*Pecari tajacu* e *Tayassu pecari*) e da anta (*Tapirus terrestris*), presentes em quase todos os módulos, exceto no M5; da paca, *Cuniculus paca* (registrada em quase todos os módulos exceto M5 e M8); da onça parda, *Puma concolor* (presente nos módulos 1, 3, 5, 6 e 8), do tatu-galinha, *Dasypus novemcinctus* (presente em todos os módulos), do veado-mateiro *Mazama americana* (módulos 3, 4, 6 e 8), quati (*Nasua nasua*, módulos 1, 2, 5 e 6), irara (*Eira barbara*, módulos 3, 4 e 7) e do mão pelada (*Procyon cancrivorus*, registrado nos módulos 2 e 8) (ver **Figura 3.6.4.4.1-28**).

O cachorro-do-mato *Cerdocyon thous*, também de distribuição ampla e de requerimentos ambientais relativamente baixos, foi registrado em quase todos os módulos, exceto M1. Nesse caso, porém, sua ausência deve-se provavelmente à espécie não ocupar áreas mais densas na floresta amazônica, sendo tipicamente substituído nessas regiões pelo cachorro-do-mato-de-orelhas-curtas (*Atelocynus microtis*), não registrado na campanha de campo.

Houve registros de uma série de espécies tipicamente amazônicas nos módulos 1 a 4, como o tatu-de-quinze-quilos *Dasypus kappleri* (M1, M3 e M4), que ocorre na bacia amazônica e áreas de transição próximas, e os primatas amazônicos *Callicebus brunneus* (zogue-zogue, M1, M2 e M3), *Pithecia irrorata* (parauacu, M2 e M4), *Saguinus fuscicollis* (sagüi-de-cara-suja, M1 e M2) e *Saimiri ustus* (macaco-de-cheiro, M3); no caso desta última espécie, o registro na região da fronteira Rondônia – Mato Grosso encontra-se nos limites de sua distribuição.

Já espécies que tipicamente ocorrem no Cerrado, mas geralmente não ocupam ambientes de floresta amazônica mais densa, foram registradas nos módulos M3 a M8: *Ozotoceros bezoarticus* (veado-campeiro), característico de áreas abertas, foi observado nos módulos 3 e 8; *Euphractes sexcinctus* (tatu-peba) foi registrado nos módulos 3, 4, 5, 6 e 8; *Chrysocyon brachyurus* (lobo-guará), animal típico do Cerrado brasileiro, foi registrado somente para o módulo 8.

Para as espécies *Mazama gouazoubira* e *Mazama nemorivaga*, consideradas parapátricas, com *M. nemorivaga* substituindo *M. gouazoubira* na região amazônica, foram obtidos na campanha de campo registros nos módulos 3 e 4 para *M. nemorivaga* e nos módulos 6 e 8 para *M. gouazoubira*, de forma consistente com a distribuição esperada.

Situação semelhante ocorreu com os registros de cutias: *Dasyprocta fuliginosa*, amazônica, foi registrada somente no módulo 1; *Dasyprocta azarae*, distribuída no Cerrado e na parte sul do País, nos módulos 4, 6, 7 e 8.



Figura 3.6.4.4.1-28 – Riqueza de mamíferos de médio e grande porte por módulo.

Para algumas das espécies, os registros obtidos encontram-se fora da área relatada de distribuição geográfica, podendo corresponder a extensões de distribuição.

Entre os primatas: *Saimiri boliviensis*, registrado na região de Pimenta Bueno (módulo 2), é relatado como não ocorrendo no Estado de Rondônia, sendo restrito no território brasileiro à margem norte do rio Madeira e não chegando a atingir o rio Guaporé (CORNEJO & RYLANDS 2008); *Aotus nigriceps*, cuja distribuição inclui todo o estado de Rondônia e se estende até a parte oeste e noroeste de Mato Grosso, foi registrado no módulo 2, em Rondônia, e também no módulo 7, sugerindo uma extensão a sudeste da distribuição atual.

O tatu-bola *Tolypeutes matacus*, registrado no módulo 3 próximo da fronteira MT-RO tem, segundo GARDNER (2007), o limite norte de sua distribuição no Sul do Estado do Mato Grosso.

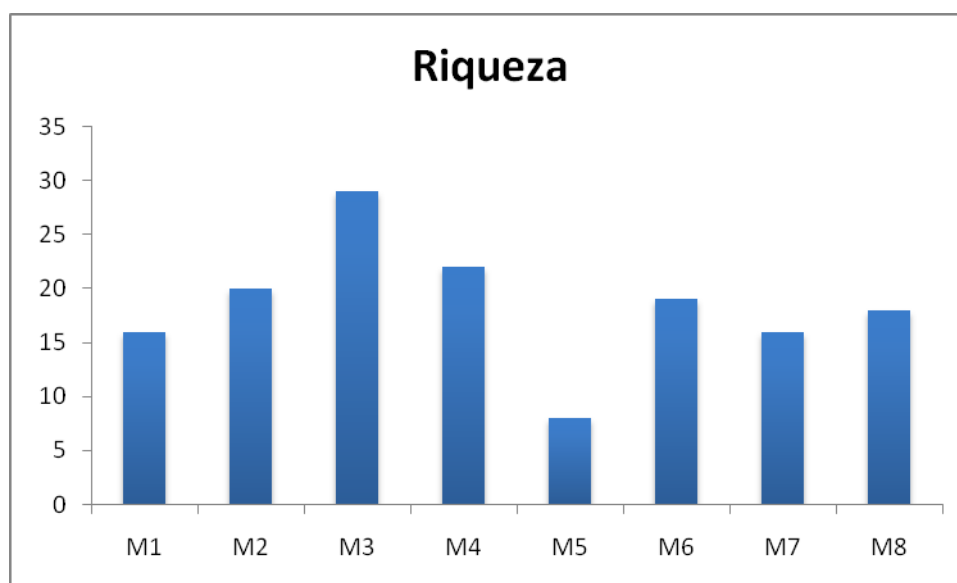
No caso do cangambá *Conepatus* sp., o registro para o módulo 8 não se encontra dentro da área descrita de distribuição de nenhuma das duas espécies do gênero presentes no Brasil: *Conepatus chinga* ocorre na América do Sul desde o sul do Peru até o Uruguai e a Argentina, mas, no Brasil, há registros somente para São Paulo, Paraná e Santa Catarina. Já *Conepatus semistriatus* ocorre no parte mais norte da América do Sul e a oeste dos Andes e, no Brasil, no nordeste em populações isoladas do restante da distribuição. No entanto, é reconhecido que uma revisão da distribuição das espécies desse gênero se faz necessária (EMMONS & FEER, 1997).

Por fim, o roedor sciurídeo *Guerlinguetus gilvularis*, cuja distribuição é apontada em BONVICINO *et al.* (2008) como estendendo-se pelo Estado do Pará até no máximo o noroeste de Mato Grosso, foi registrado nos módulos 6, 7 e 8, na parte sul desse estado. Segundo a mesma autora, a espécie do gênero que ocorre em áreas próximas aos pontos onde se obteve os registros é *G. poaiae*; dessa forma, considerando que a identificação da espécie não tenha sido equivocada, ambas as espécies poderiam ocorrer em simpatria nessa região.

O número de espécies de mamíferos de médio e grande porte registradas foi semelhante na maior parte dos módulos, variando entre 16 e 22 espécies. Dois módulos, no entanto, apresentaram diferenças consideráveis: M3 (29 espécies) e M5 (8 espécies registradas) (**Figura 3.6.4.4.1-28**).

De acordo com as espécies registradas em cada módulo, nota-se a presença de elementos faunísticos amazônicos nos módulos 1 a 4 e de elementos da fauna do Cerrado nos módulos 3 a 8, o que identificaria os módulos 3 e 4 como “módulos transicionais” com componentes da fauna de ambos os biomas.

Esse fato, juntamente com o registro de diversas espécies de ampla distribuição, poderia em parte explicar a maior riqueza encontrada no módulo 3. Foi também somente no módulo 3 que foram encontradas algumas espécies com requerimentos ambientais relativamente altos, como é o caso da onça-pintada (*Panthera onça*), do macaco-de-cheiro (*Saimiri ustus*) e do macaco-barrigudo (*Lagothrix cana*). A primeira dessas espécies necessita de cobertura que providencie suficiente quantidade de presas, e é muito afetada por conflitos com seres humanos (principalmente por matar animais de criação, como gado) e caça. Locais que permitam sua sobrevivência a longo termo necessitam, segundo GONZÁLEZ-MAYA *et al.* (2008), de ampla cobertura florestal, abundância e diversidade de presas, reduzido conflito com pessoas e ausência de pressão de caça. Os primatas *Saimiri ustus* e *Lagothrix cana* apresentam sensibilidade maior à presença humana e degradação ambiental, ocorrendo, em geral, em florestas ou remanescentes florestais bem-preservados.

No caso do módulo 5, as condições climáticas nubladas durante todo o período de amostragem, com chuvas, pode ter influenciado no número de espécies registradas. Além dessa razão, outras que podem ter contribuído para o menor número de registros são: tratar-se de região menos preservada, realmente apresentando menos espécies – hipótese que perde força pela amostragem na área do primata *Ateles chamek*, cujos requerimentos ambientais não condizem com uma área altamente degradada; ou menor amostragem devida ao acaso, com número considerável de espécies presentes, mas não registradas.

As espécies de médio e grande porte concentram quase todas aquelas consideradas ameaçadas entre as espécies de mamíferos registradas: 4 das 5 espécies de mamíferos ameaçadas segundo o MMA (BRASIL, 2003) e 4 das 5 consideradas vulneráveis ou ameaçadas de acordo com a IUCN (2009). As espécies registradas constantes na lista brasileira de fauna ameaçada são a onça-pintada (*Panthera onca*), o lobo-guará (*Chrysocyon brachyurus*) e o tamanduá-bandeira (*Myrmecophaga tridactyla*), as três consideradas “quase-ameaçadas” pela IUCN, e o tatu-canastra *Priodontes maximus*, considerado vulnerável também pela IUCN.

As listas consideram ainda vulnerável a anta (*Tapirus terrestris*) e ameaçados o macaco-aranha-de-cara-preta (*Ateles chamek*) e o macaco-barrigudo (*Lagothrix cana*).

Considerando a análise por módulos, a seguir, as **Figuras 3.6.4.4.1-29 a Figura 3.6.4.4.1-43** apresentam as porcentagens obtidas para todos os grupos de mamíferos terrestres amostrados em cada módulo. A **Figura 3.6.4.4.1-29**, do Módulo M1, apresenta uma elevada riqueza exclusivamente para os quirópteros na parcela 3 e uma diversidade de animais na parcela 5. Devido a intensas chuvas e ao relevo encontrado na parcela 3, as armadilhas de queda nesse local foram afogadas, dificultando dessa forma a captura de animais terrestres como roedores e marsupiais. Foi possível, entretanto, a colocação de redes de neblina para a captura de morcegos nesse local.

A parcela 5 no módulo M1 localiza-se em área ecotonal (entre Floresta Ombrófila Densa e área de pastagem), favorecendo dessa forma um número maior de espécies tolerantes ao efeito de borda, como *Mico melanurus*, comuns em ambientes antropizados, como *Cebus apella*, e florestais amazônicos, como *Aotus nigriceps*, *Callicebus brunneus* e *Saguinus fuscicollis*.



Figura 3.6.4.4.1-29 – Porcentagem dos grupos de mamíferos terrestres registrados no Módulo M1 RAPELD (L=parcelas).

A **Figura 3.6.4.4.1-30**, a seguir, apresenta a curva de acúmulo obtida para o módulo M1 para todas as espécies de mamíferos terrestres. A riqueza obtida nesse módulo foi de 40 espécies, porém não atingiu a assíntota desejada. O módulo M1 está localizado em área de Floresta Ombrófila Densa, e é um dos únicos módulos inseridos em bioma exclusivamente Amazônico. Apesar disso, a matriz do entorno no módulo M1 é antropizada, fato representado pelas estradas de terra, acessos e fazendas. A pressão de caça silvestre é constante, já que entrevistas realizadas permitiram os relatos de animais visados para fins alimentares, como paca, cutias e tatus, espécies registradas nas campanhas de campo por meio de vestígios.

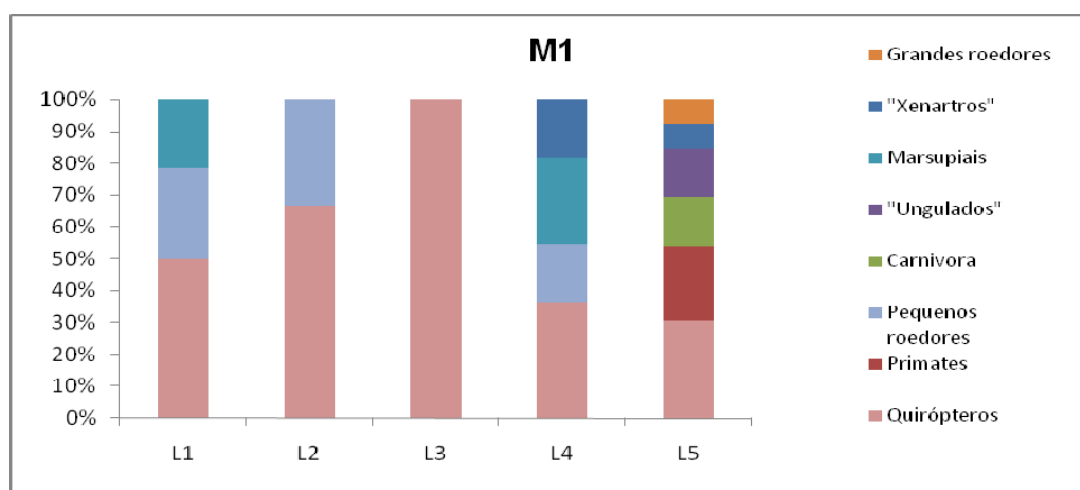

Figura 3.6.4.4.1-30 – Curva de acúmulo do módulo M1.

O módulo M2 (ver **Figura 3.6.4.4.1-31**) localiza-se em área no Estado de Rondônia e em todas as parcelas de fauna obtiveram-se registros diversos dos grupos de mamíferos. Ausências de capturas na parcela 2 podem ser devidas à quantidade de chuvas durante o período de amostragem, bem como nas parcelas 1 e 3. Os primatas foram visualizados em todas as parcelas de fauna, sendo possível o registro de espécies amazônicas como *Ateles chamek*, *Saguinus fuscicollis*, *Saimiri boliviensis* e *Pithecia irrorata*.

Quanto aos marsupiais, foram capturados em todas as parcelas de fauna (1 a 5). Porém, espécies de carnívoros foram registradas apenas na parcela 3. Essa parcela apresenta uma estrada vicinal próxima ao fragmento amostrado, facilitando o acesso de animais mais generalistas e comuns aos ambientes abertos, como *Cerdocyon thous*, e florestais, como *Nasua nasua*, que frequentam a borda da mata. Além disso, a

parcela 3 apresenta uma nascente favorecendo a permanência de animais como *Procyon cancrivorus*.

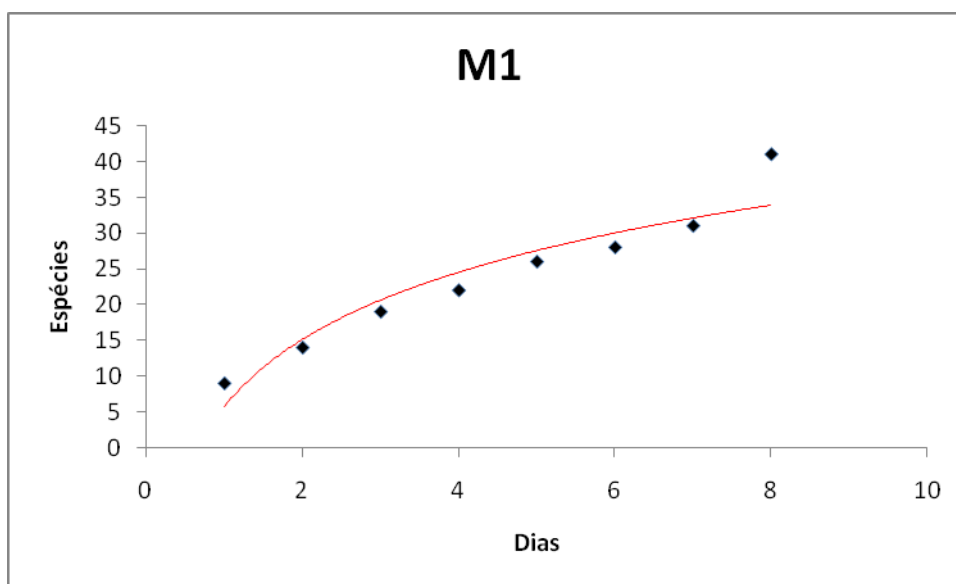
Na parcela 1, foram registrados roedores de maior porte, como *Hydrochoerus hydrochaeris*, *Cuniculus paca* e *Dasyprocta* sp. Apenas a capivara (*H. hydrochaeris*) é dependente de ambientes aquáticos, já que se alimenta de plantas aquáticas e apresenta adaptações morfológicas para a vida nesses ambientes. As duas outras espécies de roedores são terrestres e florestais.

Foram visualizados, ainda, bandos de *Tayassu pecari* em quase todas as parcelas de fauna, exceto na parcela 1, localizada na borda do fragmento amostrado. Esses animais formam grandes bandos e foram visualizados durante a vistoria nas armadilhas de queda e no período crepuscular, durante a amostragem de quirópteros.



Figura 3.6.4.4.1-31 – Porcentagem dos grupos de mamíferos terrestres registrados no Módulo M2 RAPELD (L=parcelas).

O módulo 2 apresentou, igualmente ao módulo 6, a riqueza de 42 espécies de mamíferos terrestres (ver **Figura 3.6.4.4.1-32**, a seguir). Entretanto, o módulo 6 apresenta uma área de Cerrado, com fauna distinta à da Floresta Amazônica. Os módulos localizados nos biomas amazônicos apresentaram uma diversidade maior de espécies em comparação aos módulos do Cerrado. Por exemplo, poucos elementos amazônicos estão presentes a partir do módulo 4.

Como observado na citada Figura, houve um crescimento seguindo uma curva logarítmica sem a estabilização da assíntota. Portanto, novas espécies podem ainda ser acrescentadas à lista em futuras campanhas de monitoramento da fauna.

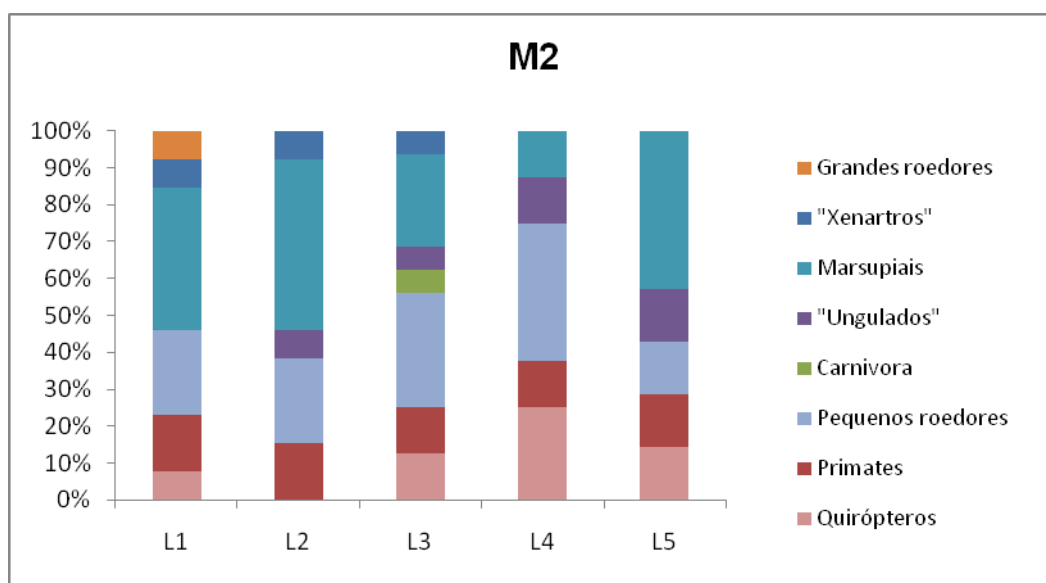

Figura 3.6.4.4.1-32 – Curva de acúmulo do módulo M2.

No módulo M3, as capturas de pequenos mamíferos ocorreram apenas nas parcelas 1 e 5, havendo ausência de carnívoros nas parcelas 2, 3 e 5. A parcela 5 apresentou menor riqueza de mamíferos, porém pequenos mamíferos e quirópteros apresentaram uma porcentagem maior do que em outras parcelas. Possivelmente, o maior número de registros para os quirópteros pode ter-se dado pelas fases lunares (fase minguante e lua nova). Os primatas foram registrados em quase todas as parcelas, única exceção sendo a parcela 5.

A parcela 5 apresenta um contínuo florestal conectado às outras áreas florestadas e trechos inundáveis. Já a parcela 1 apresenta uma estrada de terra, que permite o acesso do proprietário da fazenda às áreas de pastos e sede da fazenda.

Próximo ao módulo 3, foi ainda possível a visualização de um espécime de onça-pintada (*Panthera onca*) e rastros fora do módulo de amostragem de *Puma concolor*. Apesar das áreas de pastagem, existem ainda na região diversos fragmentos florestais conectados e isolados, permitindo a existência de espécies mais exigentes como *Priodontes maximus*, *Tayassu pecari* e *Pecari tajacu*. Bandos de tayassuídeos foram observados em quase todas as parcelas, exceto na parcela 1, localizada na borda do fragmento florestal.

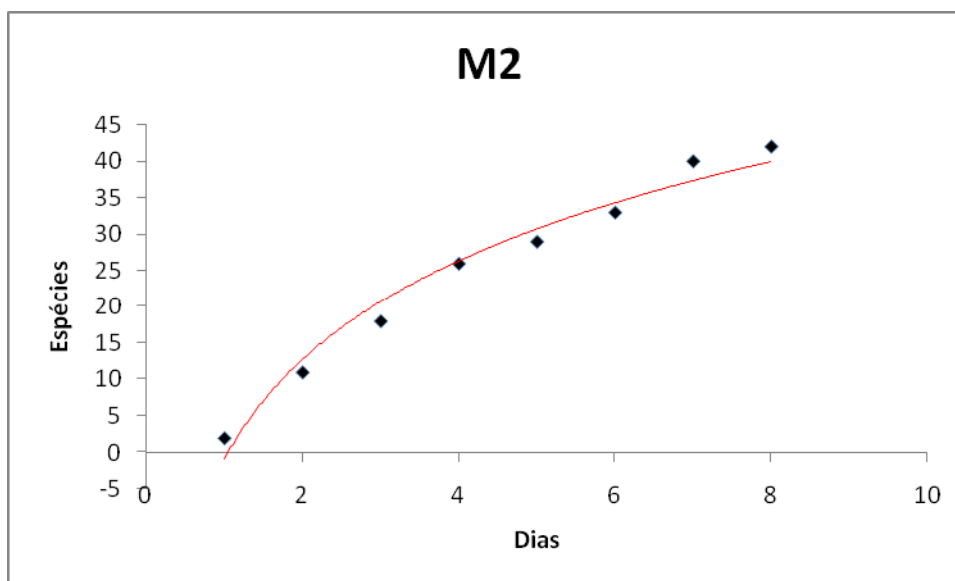

Figura 3.6.4.4.1-33 – Porcentagem dos grupos de mamíferos terrestres registrados no Módulo M3 RAPELD (L=parcelas).

A curva de acúmulo obtida para M3 está representada na **Figura 3.6.4.4.1-34**. A riqueza obtida com as metodologias empregadas foi de 39 espécies de mamíferos terrestres. O módulo 3 está localizado a cerca de 15km do rio Guaporé, na divisa entre o Brasil e a Bolívia. Nesse trecho, há diversas porções de florestas, conectadas a grandes fragmentos florestais, ou mesmo trechos inundáveis, favorecendo a ocorrência de espécies de mamíferos de hábitos semi-aquáticos. Dessa forma, foi possível a busca ativa no entorno do módulo de amostragem, mas não em seu interior.

Esses dados casuais de buscas fora do módulo não foram considerados nos gráficos, e as localizações dos módulos não permitiram sua realização de forma comparável entre eles. De qualquer forma, apenas no módulo 3 foi possível a visualização de *Panthera onca* atravessando a estrada de terra. Segundo relatos nas entrevistas, é comum a predação de bovinos por esses animais, sendo o abate das espécies de felídeos constante e presente nessa região. A seguir, a **Figura 3.6.4.4.1-34** apresenta a curva de acúmulo obtida nessa campanha.

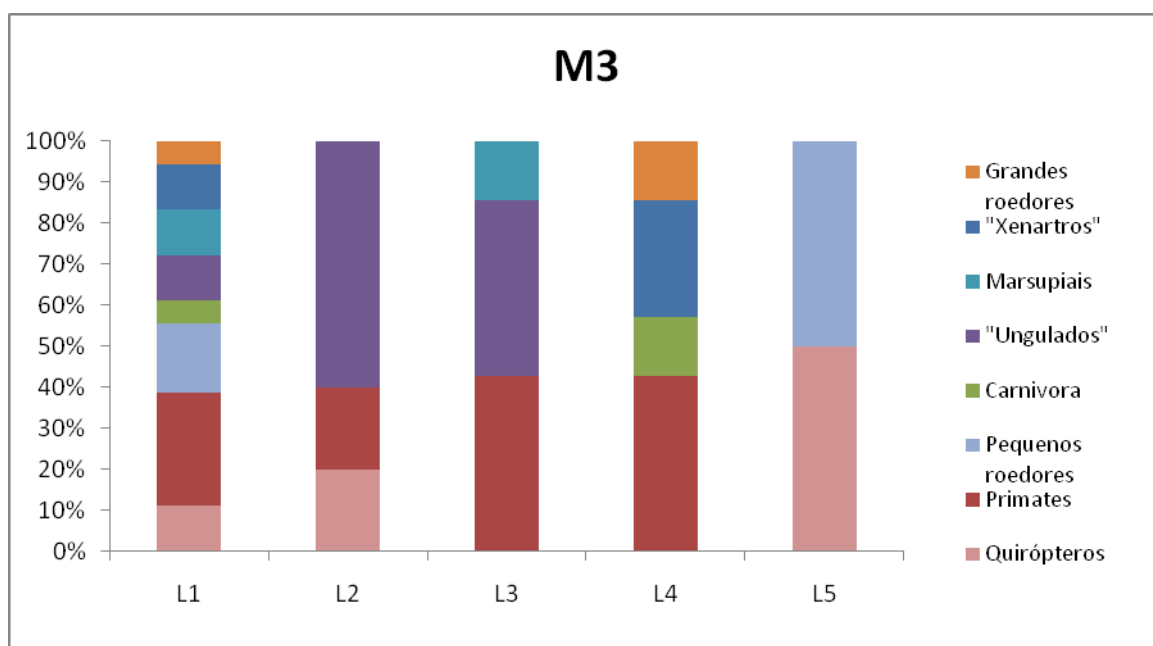

Figura 3.6.4.4.1-34 – Curva de acúmulo do módulo M3.

Quanto ao módulo M4 (Figura 3.6.4.4.1-35), os carnívoros foram registrados em quase todas as parcelas de fauna, exceto na parcela 5. Além disso, os primatas foram observados apenas nas parcelas centrais do módulo (parcelas 2, 3, e 4). O módulo 4 foi o único que apresentou registro de *Potos flavus*. O espécime foi visualizado durante o censo visual na parcela 3 habitando um oco de figueira (*Ficus* sp).

Possivelmente, uma nova extensão de distribuição do gênero *Callicebus* pôde ser observada no módulo M4. Estudos específicos com a possível espécie, *Callicebus* cf. *cinerascens*, estão sendo desenvolvidos pelos biólogos responsáveis pelos registros, e devem ser publicados no futuro. O Quadro 3.6.4.4.1-28 apresenta apenas o gênero *Callicebus*, com a espécie ainda não identificada.

Os mamíferos de pequeno porte foram capturados em todas as parcelas de fauna. Ao contrário, roedores maiores foram observados apenas na parcela 2, como *Cuniculus paca* e *Dasyprocta azarae*. Por meio de entrevistas, foi possível obter nesse módulo relatos de ocorrência de *Panthera onca* e *Puma concolor*. Ressalta-se que essas informações não constam no Quadro 3.6.4.4.1-28, já que nele são apresentados os registros obtidos por outras técnicas de amostragem.

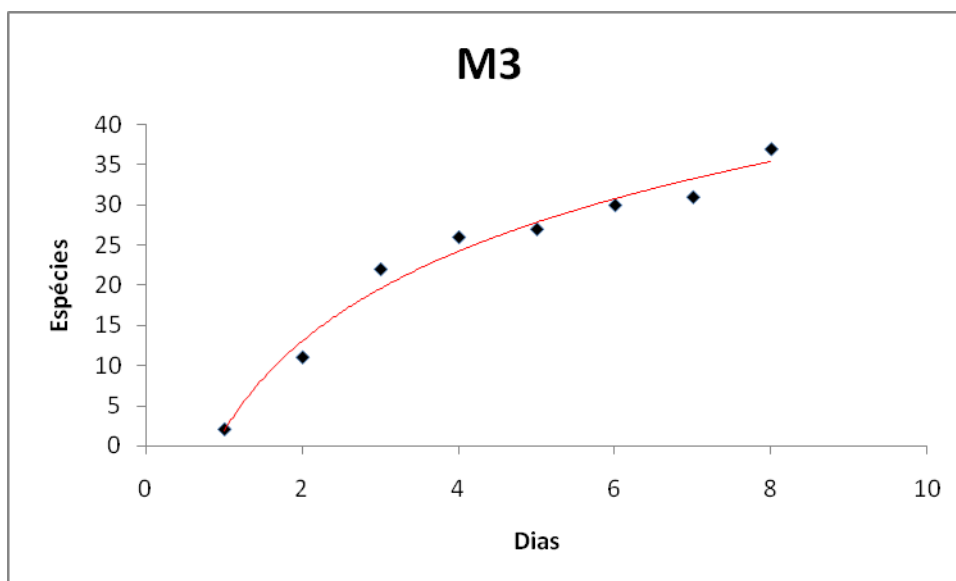
Nas entrevistas, foi possível detectar, bem como no módulo 3, o abate de felídeos de grande porte, devido principalmente aos registros de predação de bovinos.



Figura 3.6.4.4.1-35 – Porcentagem dos grupos de mamíferos terrestres registrados no Módulo M4 RAPELD (L=parcelas).

A curva de acúmulo obtida no módulo M4 (ver **Figura 3.6.4.4.1-36**) não atingiu também a estabilização desejada. Entretanto, estudos de curto prazo, como os realizados em licenciamentos ambientais, não permitem, geralmente, tal estabilização. É possível que as campanhas de monitoramento de longo prazo permitam atingir a assíntota. A Figura apresenta a riqueza de 40 espécies de mamíferos terrestres.

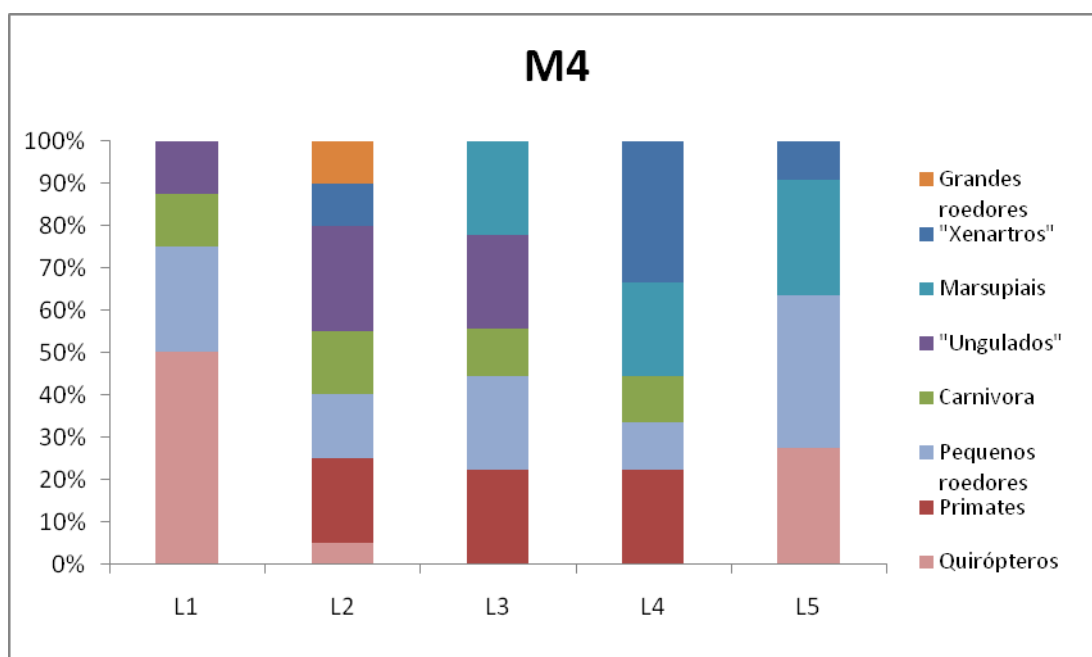

Figura 3.6.4.4.1-36 – Curva de acúmulo do módulo M4.

Ao analisar a **Figura 3.6.4.4.1-37**, a seguir, do módulo M5, nota-se o registro de carnívoros em 100% na parcela 1. Considerando todos os registros de mamíferos, apenas um registro de *Puma concolor* foi detectado nesse local. Não foram capturados roedores de pequeno porte, quirópteros ou mesmo outras espécies de mamíferos. A parcela 1 apresenta um grau maior de antropização, já que está localizada próxima a área de pasto e a estrada de terra e na borda do fragmento florestal. Assim, animais mais exigentes e intolerantes evitam o efeito de borda nessa área. Outra hipótese pode estar relacionada ao erro amostral. Apesar das fases lunares favoráveis à captura de morcegos, a alta pluviosidade local prejudicou esse trabalho. Dessa forma, a ausência de registros de morcegos nas parcelas 1, 2 e 4 pode ser atribuída às intensas chuvas.

Os primatas também foram visualizados apenas nas parcelas 3 e 5. Além disso, na parcela 3 foi possível identificar um número maior de grupos de mamíferos, sendo eles xenartros (Pilosa e Cingulata), marsupiais, primatas e quirópteros. A parcela 3 apresenta uma estrada de terra, porém localizada no interior do fragmento florestal. A proximidade com a estrada de terra na parcela 3 pode ter contribuído com o maior número de registros de mamíferos de médio e grande porte.

Quanto aos roedores de maior porte, foram observados apenas na parcela 5. A presença de dois cursos d'água próximos a essa parcela (cerca de 300m) pode ter favorecido a presença desses animais.

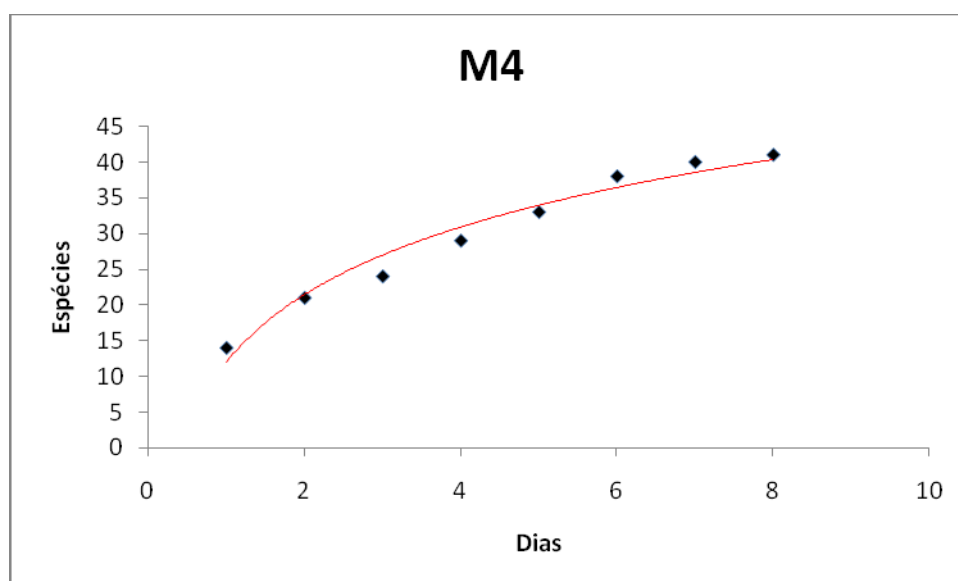

Figura 3.6.4.4.1-37 – Porcentagem dos grupos de mamíferos terrestres registrados no Módulo M5 RAPELD (L=parcelas).

A Figura a seguir apresenta a curva de acúmulo do módulo M5. A riqueza é baixa, se comparada à observada nos demais módulos de amostragem. Além da possibilidade de insuficiência amostral, é possível que a matriz do entorno, caracterizada por ambiente antrópico, seja uma interferência na riqueza local.



Figura 3.6.4.4.1-38 – Curva de acúmulo do módulo M5.

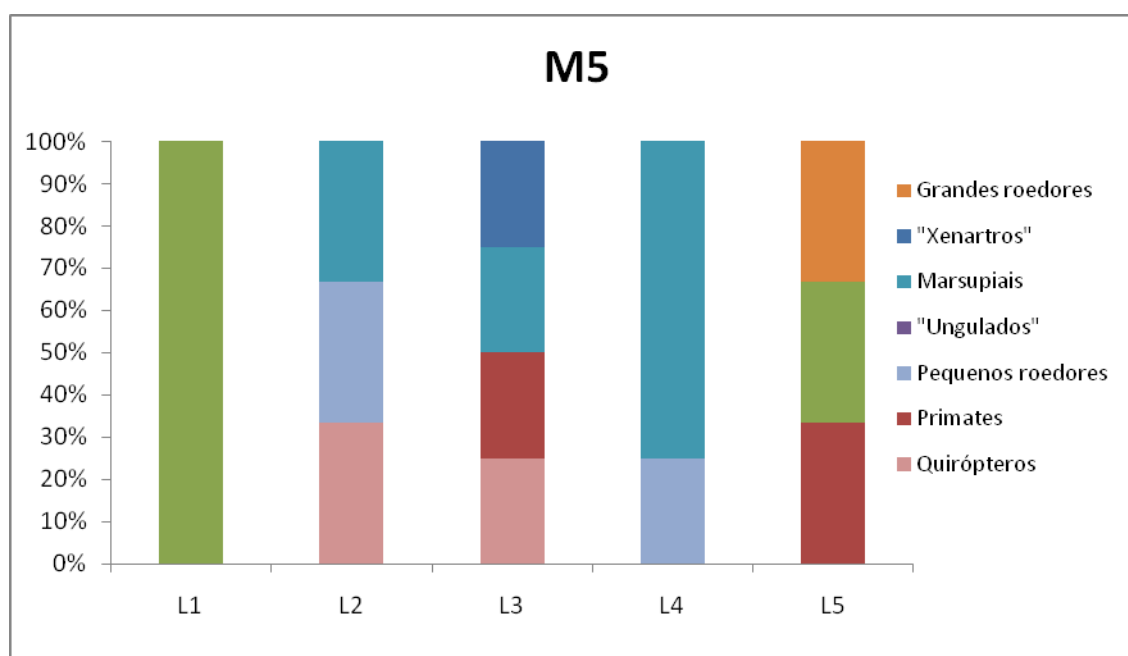

Figura 3.6.4.4.1-39 – Porcentagem dos grupos de mamíferos terrestres registrados no Módulo M6 RAPELD (L=parcelas).

Quanto ao módulo M6 (**Figura 3.6.4.4.1-39**), os registros encontram-se bem distribuídos, havendo marsupiais, xenartros e quirópteros em todas as parcelas de fauna.

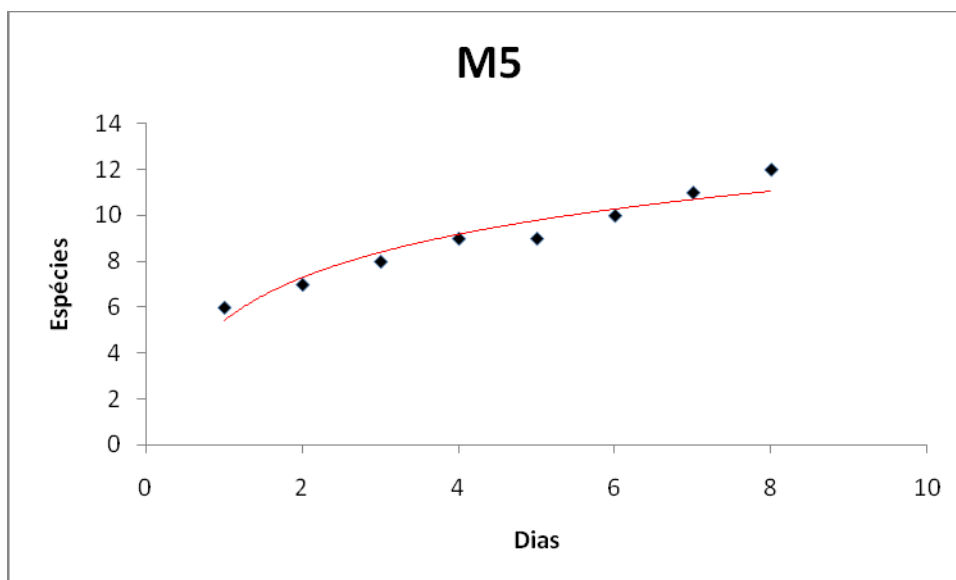
Nas parcelas 2 e 5, foi possível o registro de *Sylvilagus brasiliensis*, único lagomorpha brasileiro, espécie comum em ambientes abertos e registrada nessas parcelas possivelmente pelas áreas de contato entre o Cerrado e pasto, presentes em ambas as parcelas.

Os primatas obtiveram apenas registros em duas parcelas (1 e 3). A parcela 1 apresenta um curso d'água próximo, margeado por uma mata ciliar. Nessa área, foram visualizados grupos de *Mico melanurus*. Já a parcela 3 é caracterizada por uma área de Cerrado com influência antrópica, tendo sido possível o registro de uma espécie de primata mais plástica e generalista como *Cebus apella*.

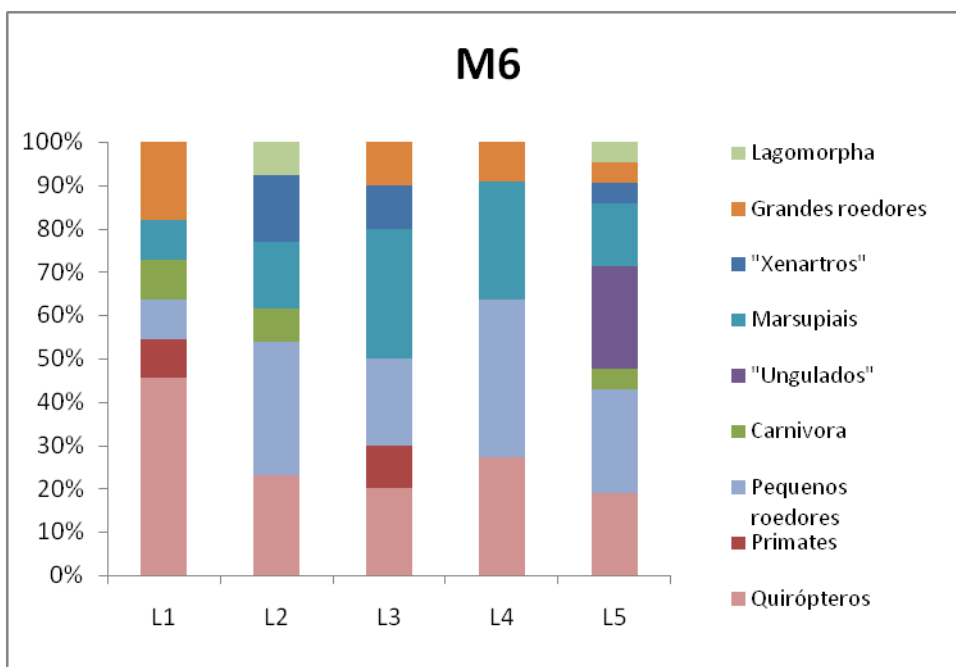
A parcela 1 ainda está conectada a outro fragmento florestal, possibilitando, dessa forma, o maior número de registros, incluindo roedores, carnívora, pequenos roedores, quirópteros e primatas.

A curva de acúmulo do módulo 6 (**Figura 3.6.4.4.1-40**) apresenta a riqueza de 42 espécies de mamíferos terrestres. Esse módulo apresentou elementos típicos do Cerrado, como *Monodelphis kunsii*, *Necromys lasiurus* e *Trichomys pachyurus*, além de animais de ampla distribuição, como *Didelphis albiventris* e *Carollia per piscillata*.



Figura 3.6.4.4.1-40 – Curva de acúmulo do módulo M6.



Figura 3.6.4.4.1-41 – Porcentagem dos grupos de mamíferos terrestres registrados no Módulo M7 RAPELD (L=parcelas).

Os resultados obtidos no módulo M7 estão apresentados na **Figura 3.6.4.4.1-41**. Nessa Figura, nota-se que a parcela 1 obteve resultado mais distinto, onde somente morcegos foram registrados. Essa parcela ficava próximo a um pasto e levando-se em consideração que grande parte desse grupo utiliza áreas abertas para forragear e deslocar e as áreas florestadas como abrigo, é esperado o seu registro na borda entre o pasto e área com remanescente florestal.

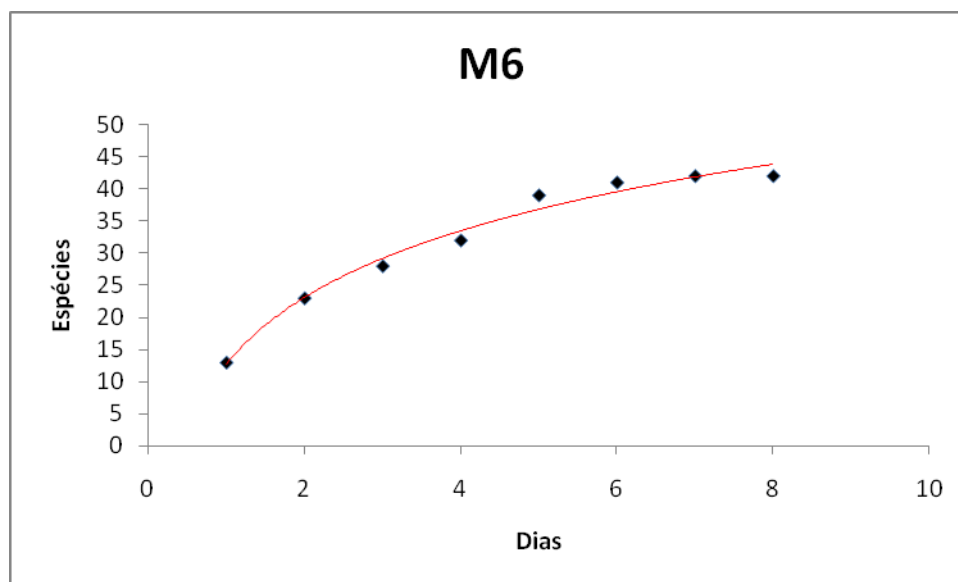
Já a ausência de registros dos outros grupos também pode estar relacionada, em parte, a essa característica da localização da parcela, embora haja espécies características desse tipo de ambiente como, por exemplo, o tapeti (*Sylvilagus brasiliensis*). Mas, pela campanha realizada, talvez esse resultado esteja mais relacionado ao acaso e não a que os demais grupos não ocorram pontualmente nessa parcela.

Na parcela 2, destaca-se o grupo dos carnívoros, com registros de lobinho (*Cerdocyon thous*) e irara (*Eira barbara*). Essa parcela estava localizada a alguns metros da estrada e, para essas espécies, especialmente o lobinho, mas de modo geral a maior parte dos carnívoros, os registros em estradas ou próximo a elas são comuns, uma vez que, através delas, é possível andar longas distâncias dentro do território, demarcar mais pontos em menos tempo e ter mais vantagem em relação às presas, já que na ausência da serrapilheira se produz menos barulho, aumentando as chances de encontrá-las nas bordas da estrada.

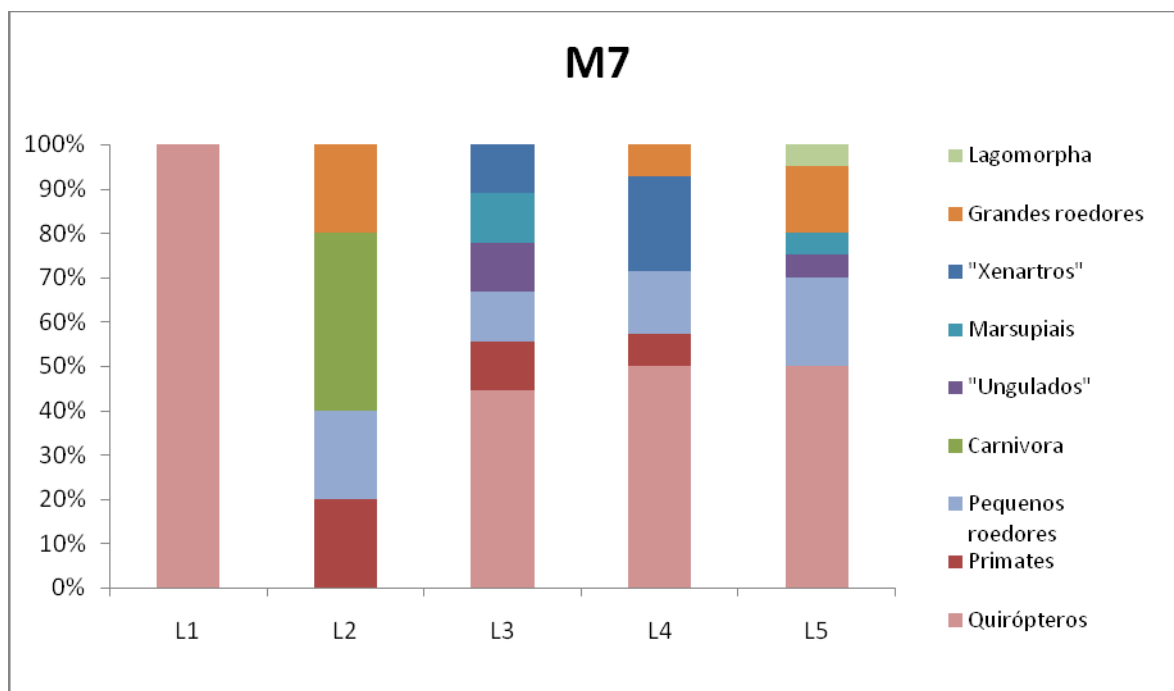
Os ambientes mais parecidos e preservados foram os locais das parcelas 3, 4 e 5, o que possivelmente está refletido nos registros de um número maior de grupos entre os mamíferos, com a ocorrência de cinco a seis por parcela. Mas, mesmo entre essas parcelas, os grupos registrados variaram, especialmente em relação aos mamíferos de médio e grande porte, o que provavelmente também está mais relacionado ao acaso que à real distribuição espacial das espécies, fato que poderá ser testado nas campanhas futuras do Programa de Monitoramento, que por serem distribuídas ao longo de um a dois anos, poderão contemplar os padrões sazonais locais.

A distribuição heterogênea dos registros entre as parcelas desse módulo pode ser parcialmente compreendida pela distribuição espacial das mesmas, uma vez que as parcelas 1 e 2 estavam mais próximas de áreas alteradas, como pasto e estrada, e as parcelas 3, 4 e 5 em áreas mais preservadas.

Quanto à curva de acúmulo do módulo M7 (**Figura 3.6.4.4.1-42**), foi possível o registro de 41 espécies de mamíferos terrestres. Esse módulo está localizado em área de Cerrado, incluindo espécies identificadas apenas nele, como os morcegos *Chrotopterus auritus*, *Micronycteris microtis*, *M. minuta* e *Trachops cirrhosus*.



Figura 3.6.4.4.1-42 – Curva de acúmulo do módulo M7.

No módulo 8 (**Figura 3.6.4.4.1-43**), nota-se a ausência de primatas em todas as parcelas de fauna, devido provavelmente ao tipo de estrato vegetacional na área. Espécies de ocorrência provável para essa área seriam *Mico melanurus* e *Cebus apella*.

Quanto aos morcegos, apesar do baixo número apresentado, algumas entre as espécies detectadas são consideradas como novos registros para a área, ou seja, novas extensões de distribuições. Isso ocorreu para duas espécies de morcegos: *Platyrrhinus recifinus* e *Micronycteris microtis*.

A parcela 1 localiza-se em área antropizada, próxima a um pasto, e permitiu o registro de *Cerdocyon thous*, canídeo comumente encontrado em ambientes abertos e tolerantes aos processos antrópicos.

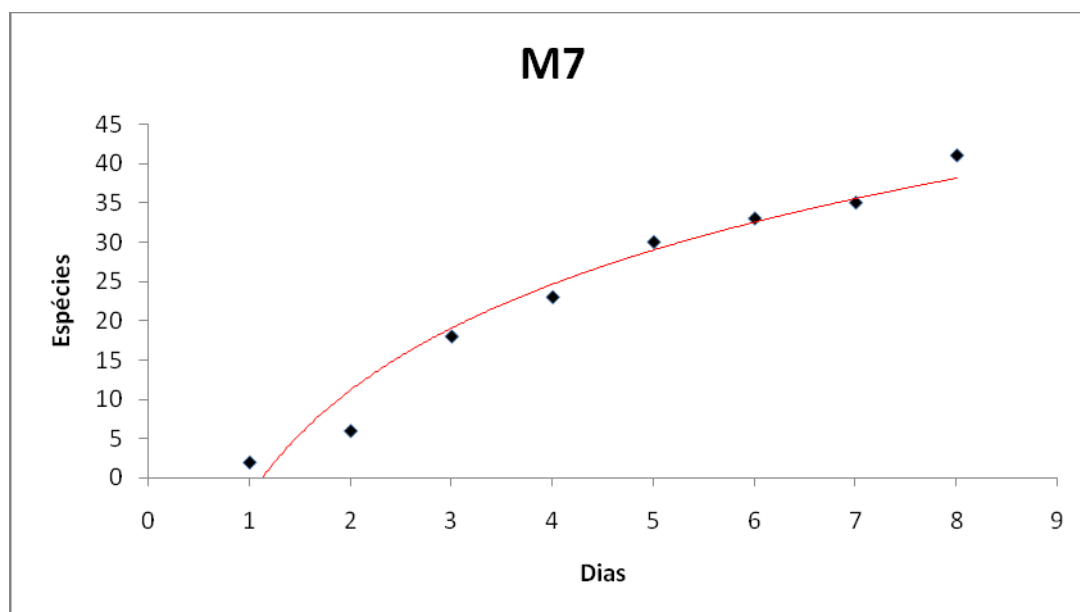

Figura 3.6.4.4.1-43 – Porcentagem dos grupos de mamíferos terrestres registrados no Módulo M8 RAPELD (L=parcelas).

A curva de acúmulo obtida nesse módulo foi de 28 espécies de mamíferos. Comparando os dados de riqueza com os demais módulos, o número está abaixo do esperado pelo esforço amostral. O módulo está inserido no bioma Cerrado e, conforme já mencionado, há ausência de primatas nas amostragens.

Entretanto, algumas espécies de mamíferos foram registradas apenas nesse módulo, como *Cryptonanus chacoensis*, *Rhipidomys macrurus*, *Oligoryzomys fornesi*, *Anoura caudifer* e as espécies de morcegos mencionadas acima como novos registros de distribuição. A seguir, a **Figura 3.6.4.4.1-44** apresenta a curva de acúmulo obtida nesse módulo.

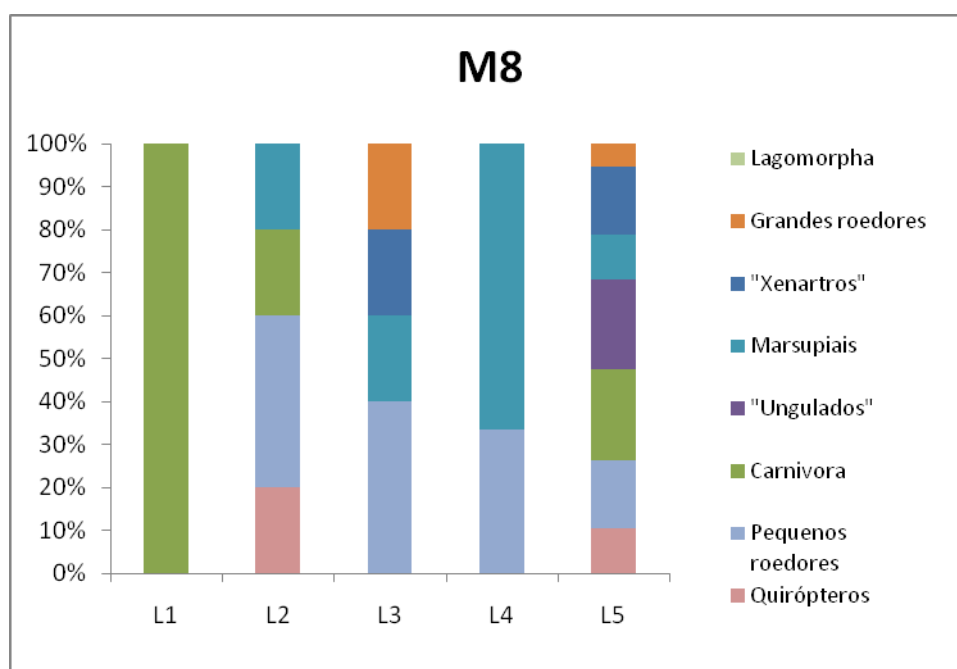

Figura 3.6.4.4.1-44 – Curva de acúmulo do módulo M8.

Quanto às entrevistas realizadas nos módulos de amostragens RAPELD, o **Quadro 3.6.4.4.1-30** apresenta os resultados obtidos em todos os oito módulos. Podem-se notar, nesse Quadro, diferenças nos resultados em cada módulo. Isso se deve provavelmente ao tipo de questionamento feito pelo entrevistador e ao conhecimento do entrevistado com os mamíferos silvestres. Ressalta-se no entanto, que o protocolo de entrevista foi encaminhado a cada equipe de mastofauna. De qualquer maneira, a maioria dos relatos corroboraram os resultados obtidos pelas técnicas invasivas.

Quadro 3.6.4.4.1-30 – Espécies relatadas em entrevistas com a população local das áreas dos módulos RAPELD.

Ordem	Família	Espécie	M1	M2	M3	M4	M5	M6	M7	M8
Pilosa	Bradypodidae	<i>Bradypus sp.</i>			X					
	Myrmecophagidae	<i>Myrmecophaga tridactyla</i>			X		X	X	X	X
		<i>Tamandua tetradactyla</i>	X	X	X	X	X	X	X	X
Cingulata	Dasypodidae	<i>Cabassous unicinctus</i>					X	X		X
		<i>Cabassous sp.</i>			X	X				
		<i>Dasypus kappleri</i>			X		X	X	X	
		<i>Dasypus novemcinctus</i>	X	X	X	X	X	X	X	X
		<i>Dasypus septecinctus</i>					X			X
		<i>Euphractus sexcinctus</i>			X		X	X	X	X
		<i>Priodontes maximus</i>			X		X	X	X	X
		<i>Tolypeutes sp.</i>			X					
Primates	Atelidae	<i>Alouatta sp.</i>			X		X			
		<i>Ateles chamek</i>		X	X		X	X		
		<i>Lagothrix cana</i>			X					
	Cebidae	<i>Cebus apella</i>	X		X	X	X			X

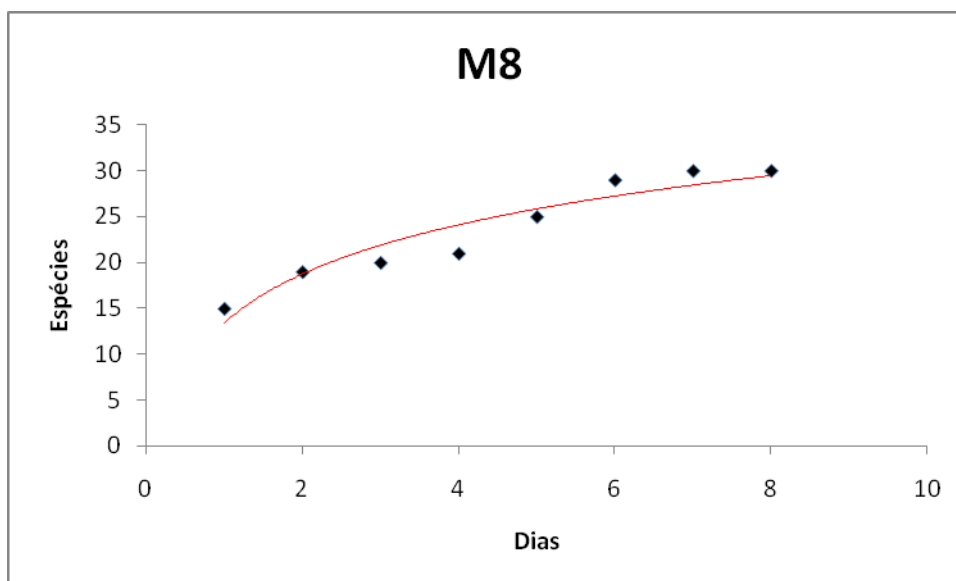
Ordem	Família	Espécie	M1	M2	M3	M4	M5	M6	M7	M8	
Primates (cont.)	Cebidae (cont.)	<i>Mico melanurus</i>					X		X		
		<i>Saimiri ustus</i>	X		X						
	Pitheciidae	<i>Callicebus brunneus</i>			X						
Carnivora	Felidae	<i>Leopardus pardalis</i>	X		X	X	X		X		
		<i>Panthera onca</i>	X		X	X	X	X	X		
		<i>Puma concolor</i>	X	X	X	X	X	X	X	X	X
		<i>Puma yagouaroundi</i>	X		X	X	X				
	Canidae	<i>Cerdocyon thous</i>		X	X		X				X
		<i>Chrysocyon brachyurus</i>				X	X	X	X	X	X
		<i>Speothos venaticus</i>					X		X		
	Procyonidae	<i>Nasua nasua</i>			X	X	X		X	X	
		<i>Procyon cancrivorus</i>			X		X	X	X	X	X
	Mustelidae	<i>Eira barbara</i>			X		X	X			X
		<i>Galictis sp.</i>			X						
		<i>Lontra longicaudis</i>			X	X	X				X
		<i>Pteronura brasiliensis</i>		X	X	X	X				
	Mephitidae	<i>Conepatus sp.</i>			X				X		
Perissodactyla	Tapiridae	<i>Tapirus terrestris</i>	X		X	X	X	X	X	X	
Artiodactyla	Cervidae	<i>Mazama americana</i>	X	X	X	X	X	X	X	X	
		<i>Mazama guazoubira</i>		X	X	X	X	X	X	X	
		<i>Mazama nemorivaga</i>			X						
		<i>Ozotocerus bezoarticus</i>			X						X
		<i>Blastocerus dichotomus</i>									X
	Tayassuidae	<i>Pecari tajacu</i>	X	X	X	X	X				X
	<i>Tayassu pecari</i>	X	X	X	X	X				X	
Cetacea	Platanistidae	<i>Inia cf geoffrensis</i>			X						
Rodentia	Caviidae	<i>Cavia sp.</i>			X				X		
		<i>Hydrochoerus hydrochaeris</i>	X	X	X	X	X	X		X	
	Cuniculidae	<i>Cuniculus paca</i>	X		X	X	X	X	X		
	Dasyproctidae	<i>Dasyprocta sp.</i>	X		X	X	X			X	
	Erethizontidae	<i>Sphiggurus sp.</i>			X	X					
	Sciuridae	<i>Guerlinguetus gilvularis</i>					X		X		
Sciuridae sp.				X							
Lagomorpha	Leporidae	<i>Sylvilagus brasiliensis</i>					X				

Durante entrevistas com a população local na área dos módulos, foram identificadas como presentes espécies não registradas durante a campanha de campo: jaguatirica (*Leopardus pardalis*), furão (*Galictis sp.*), ouriço-caixeiro (*Sphiggurus sp.*), preguiça (*Bradypus sp.*), cachorro-do-mato-vinagre (*Speothos venaticus*), lontra (*Lontra longicaudis*), ariranha (*Pteronura brasiliensis*) e boto-cor-de-rosa (*Inia sp.*). Algumas dessas espécies, apesar de não registradas durante a campanha, foram observadas na área de entorno de alguns módulos (*Speothos venaticus*, *Leopardus pardalis*, *Galictis cuja*) e/ou tratam-se de espécies cujo registro é difícil ou incomum por suas próprias

características, como as preguiças (geralmente encontradas em copas de árvores) e *Speothos venaticus*, notavelmente difícil de registrar por métodos comuns de amostragem em campo (BEISIEGEL & ADES, 2002). *Lontra longicaudis* e *Pteronura brasiliensis*, por sua vez, são espécies semi-aquáticas, e *Inia cf. geoffrensis* é uma espécie aquática.

Quanto ao método de armadilhas fotográficas (câmeras traps) permitiu um registro de *Mazama nemorivaga* no módulo 3, um de cateto (*Pecari tajacu*) no módulo 4, um de tatu-galinha (*Dasytus novemcinctus*) e dois de cutias no módulo 6, sendo um de *Dasyprocta azarae* e um de *Dasyprocta* sp. não identificado até o nível de espécie. Uma razão que pode ter contribuído para a quantidade relativamente pequena de registros obtida é que, uma vez que as armadilhas fotográficas foram montadas ao longo da linha principal de 5km na região de entrada das parcelas, ainda que se tenha buscado instalar os equipamentos em locais com presença de atrativos, como árvores em período de frutificação ou trilhas usadas por animais, era frequente a presença das equipes de levantamento nas proximidades das câmeras, possivelmente ocasionando afugentamento de animais e reduzindo o sucesso do método.

Apesar do baixo número de registros, no entanto, a possibilidade de obter, com o uso das armadilhas fotográficas, imagens bastante próximas é de grande valia na identificação precisa das espécies, principalmente nos casos em que há duas ou mais espécies semelhantes que ocorrem em simpatria – caso, por exemplo, de *Mazama nemorivaga* e *Mazama americana* no módulo 4.

Quanto aos animais capturados, identificados e marcados no campo, para os quirópteros foram marcados 131 morcegos por meio de colares plásticos, sendo eles: *Artibeus cf. planirostris* (14), *A. lituratus* (2), *Carollia perspicillata* (93), *Desmodus rotundus* (1), *Glossophaga soricina* (1), *Lophostoma silvicolum* (2), *Platyrrhinus helleri* (1) e *Sturnira lilium* (17). Para os mamíferos de pequeno porte, foram realizadas 43 marcações em cinco espécies: *Marmosops* sp (1), *Cerradomys scotti* (19), *Didelphis albiventris* (1), *Gracilinanus agilis* (21) e *Necomys lasiurus* (1). É importante destacar que marcações em animais que apresentam baixa taxa de vida devem ser consideradas na fase de inventário faunístico. Possivelmente, essas espécies poderão não estar presentes em campanhas futuras.

Quanto ao Transecto de 5km no entorno do PN das Emas, foi implantado a fim de atender à condicionante 2.4 da Licença de Fauna, já citada. Durante reunião técnica entre os consultores do CAM e IBAMA/CGFAP, foi acordada a escolha de dois grandes grupos de vertebrados terrestres: mamíferos de médio e grande porte e as aves.

As metodologias utilizadas para o grupo de mamíferos de médio e grande porte no Transecto de 5km, no entorno do Parque Nacional das Emas, permitiram o registro de

23 espécies de mamíferos com o uso de metodologias não-invasivas diversas como camas de pegadas, substratos naturais, armadilhas fotográficas, visualização, vocalização e vestígios (tocas, fezes).

O **Quadro 3.6.4.4.1-31**, a seguir, apresenta a riqueza obtida pelas técnicas empregadas, bem como a classificação, quando existente, nas Listas Nacional (BRASIL, 2003) e Global (IUCN, 2009). Cabe lembrar que o Estado de Goiás não apresenta uma lista oficial de espécies ameaçadas, motivo de sua não-inclusão nesse Quadro.

A partir das listas, foi possível identificar seis espécies de mamíferos terrestres, sendo elas: lobo-guará (*Chrysocyon brachyurus*), anta (*Tapirus terrestris*), tatu-canastra (*Priodontes maximus*), tamanduá-bandeira (*Myrmecophaga tridactyla*), queixada (*Tayassu pecari*) e veado-campeiro (*Ozotocerus bezoarticus*).

Quadro 3.6.4.4.1-31 – Riqueza de espécies de mamíferos de médio e grande porte e tipo de registro no Transecto de 5km do PN das Emas (Goiás).

Ordem/ Família/ Espécie	Nome popular	Tipo de Registro	IBAMA	IUCN
DIDELPHIMORFIA				
Didelphidae				
<i>Didelphis albiventris</i>	Gambá-de-orelha-branca	Vi, CT	-	
PRIMATES				
Cebidae				
<i>Cebus cay</i>	Macaco-prego	Vi, Vo	-	
CARNIVORA				
Canidae				
<i>Cerdocyon thous</i>	Cachorro-do-mato	PN, PC, CT e Vi	-	
<i>Chrysocyon brachyurus</i>	Lobo-guará	PN, PC, Vi, Fe e CT	X	NT
Felidae				
<i>Leopardus pardalis</i>	Jaguaritica	CT	X	
<i>Puma concolor</i>	Onça-parda	CT		
Mephitidae				
<i>Conepatus semistriatus</i>	Cangambá	PN		
Mustelidae				
<i>Lontra longicaudis</i>	Lontra	Ve		
Procyonidae				
<i>Procyon cancrivorus</i>	Mão-pelada	PN		
PERISSODACTYLA				
Taperidae				
<i>Tapirus terrestris</i>	Anta	Fe, PN		VU
CINGULATA				
Dasypodidae				
<i>Priodontes maximus</i>	Tatu-canastra	Ve	X	VU

Ordem/ Família/ Espécie	Nome popular	Tipo de Registro	IBAMA	IUCN
<i>Euphractus sexcinctus</i>	Tatu-peludo	Pn, PC, Ve		
<i>Cabassous unicinctus</i>	Tatu-de-rabo-mole	Vi		
<i>Dasytus sp novemcinctus</i>	Tatu-galinha	Ve,Vi, PN		
PILOSA				
Myrmecophagidae				
<i>Myrmecophaga tridactyla</i>	Tamanduá-bandeira	PN, Vi, CT	X	NT
ARTIODACTYLA				
Tayassuidae				
<i>Pecari tajacu</i>	Cateto	PN		
<i>Tayassu pecari</i>	Queixada	PN		NT
Cervidae				
<i>Mazama gouazoupira</i>	Veado-catingueiro	PN, CT		
<i>Ozotocerus bezoarticus</i>	Veado-campeiro	PN,Vi		NT
RODENTIA				
Caviidae				
<i>Hydrochoerus hydrochaeris</i>	Capivara	PN		
Caviidae				
<i>Dasyprocta azarae</i>	Cutia	Vi, PN, PC, CT		
<i>Cuniculus paca</i>	Paca	PN		
LAGOMORPHA				
Leporidae				
<i>Sylvilagus brasiliensis</i>	Tapiti	Vi		

Legenda: CT (armadilha fotográfica), PN (Pegada em Substrato Natural), PC (Pegada em Cama de Areia), T (Toca), Fe (Fezes), Vi (Visualizado), Vo (Vocalização) e Ameaçadas IUCN: NT (*Near Threatened*) e VU (*Vulnerable*)

Considerando os métodos empregados, nota-se a eficiência da metodologia de busca ativa para os grupos de Carnívora, Ungulados e Cingulata. Dentre as espécies exclusivas registradas com essa metodologia, constam *Cebus cay*, *Conepatus semistriatus*, *Lontra longicaudis*, *Priodontes maximus*, *Cabassous unicinctus* e *Sylvilagus brasiliensis*.

Outros animais, como *Puma concolor* e *Leopardus pardalis*, foram registrados apenas com o uso de armadilhas fotográficas (câmeras traps).

As parcelas de areia ou camas de pegadas permitiram o registro de quatro espécies de mamíferos: *Cerdocyon thous*, *Chrysocyon brachyurus*, *Euphractus sexcinctus* e *Dasyprocta azarae*.

A **Figura 3.6.4.4.1-45** apresenta os resultados por grupos e metodologia empregada.



Figura 3.6.4.4.1-45 – Comparação entre os métodos utilizados e grupos mastofaunísticos no Transecto de 5km do PN das Emas (Goiás).

Quanto à curva de acúmulo ou curva do coletor obtida no Transecto de 5km, a **Figura 3.6.4.4.1-46** apresenta o esforço amostral obtido pelas diversas metodologias empregadas, excluindo os resultados obtidos das entrevistas.

Nota-se, pela Figura, que a curva não atingiu a assíntota esperada.

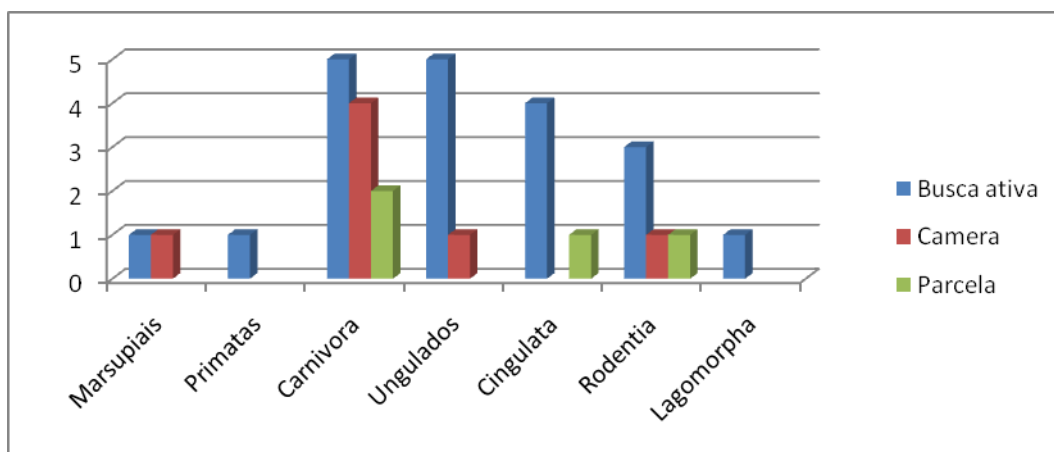

Figura 3.6.4.4.1-46 – Curva de acúmulo dos mamíferos de médio e grande porte no Transecto de 5km do PN das Emas.

Quanto às entrevistas, os resultados permitiram identificar dezenas de espécies na região, corroborando os dados obtidos pelas metodologias diretas e indiretas (armadilha fotográfica, vestígios, visualizações, vocalizações, etc).

Uma espécie de ocorrência improvável numa dada região começa a parecer mais “possível” de ocorrer ali se, independentemente, vários moradores atestarem sua existência. Entretanto, essa improbabilidade não é o caso no Transecto de 5km, já que está localizado próximo ao PN das Emas, e, conforme referências bibliográficas, a riqueza de espécies é elevada.

Espera-se, portanto, que espécies não identificadas por meio de técnicas de armadilhas de areia, fotográficas e buscas por vestígios sejam encontradas na região, como a *Panthera onca* e *Tamandua tetradactyla*.

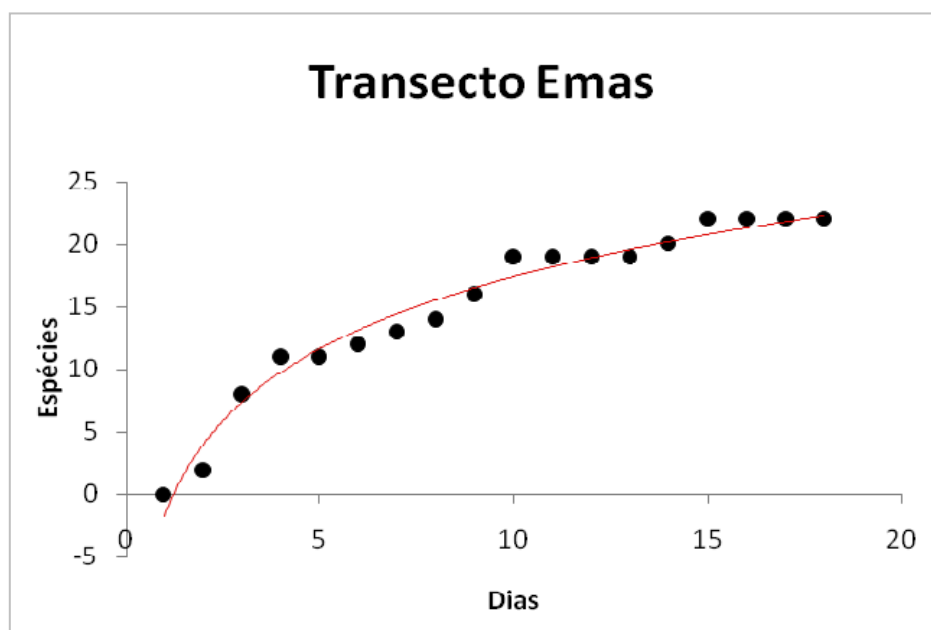
A seguir, o **Quadro 3.6.4.4.1-32** apresenta os resultados obtidos por meio de entrevistas. Conforme mencionado, as entrevistas foram realizadas com moradores locais familiarizados com os animais silvestres da região.

Quadro 3.6.4.4.1-32 – Espécies de mamíferos registradas por meio de Entrevistas no Transecto de 5 km do PN das Emas.

Ordem/ Família/ Espécie	Nome popular
PRIMATES	
Cebidae	
<i>Cebus cay</i>	Macaco-prego
Atelidae	
<i>Alouatta caraya</i>	Bugio
CARNIVORA	
Canidae	
<i>Cerdocyon thous</i>	Cachorro-do-mato
<i>Lycalopex vetulus</i>	Raposinha
<i>Chrysocyon brachyurus</i>	Lobo-guará
Felidae	
<i>Panthera onca</i>	Onça-pintada
<i>Puma concolor</i>	Onça-parda
Mephitidae	
<i>Conepatus semistriatus</i>	Cangambá
Mustelidae	
<i>Lontra longicaudis</i>	Lontra
<i>Eira barbara</i>	Irara
Procyonidae	
<i>Procyon cancrivorus</i>	Mão-pelada
<i>Nasua nasua</i>	Quati
PERISSODACTYLA	
Taperidae	
<i>Tapirus terrestris</i>	Anta
CINGULATA	
Dasypodidae	
<i>Priodontes maximus</i>	Tatu-canastra

Ordem/ Família/ Espécie	Nome popular
<i>Euphractus sexcinctus</i>	Tatu-peludo
<i>Cabassous unicinctus</i>	Tatu-de-rabo-mole
<i>Dasypus novemcinctus</i>	Tatu-galinha
<i>Tolypeutes matacus</i>	Tatu-bola
PILOSA	
Myrmecophagidae	
<i>Myrmecophaga tridactyla</i>	Tamanduá-bandeira
<i>Tamandua tetradactyla</i>	Tamanduá-mirim
ARTIODACTYLA	
Tayassuidae	
<i>Pecari tajacu</i>	Cateto
<i>Tayassu pecari</i>	Queixada
Cervidae	
<i>Mazama gouazoupira</i>	Veado-catingueiro
<i>Mazama americana</i>	Veado-mateiro
<i>Ozotocerus bezoarticus</i>	Veado-campeiro
RODENTIA	
Caviidae	
<i>Hydrochoerus hydrochaeris</i>	Capivara
Caviidae	
<i>Dasyprocta azarae</i>	Cutia
<i>Cuniculus paca</i>	Paca
Erethizontidae	
<i>Coendou sp/ Sphiggurus sp</i>	Porco-espinho

Ao analisar esse Quadro, é possível verificar a presença de 29 espécies de mamíferos terrestres. Segundo informações de moradores locais, há ausência de gambás (*Didelphis albiventris*), furão (*Galictis cuja*), preguiça (*Bradypus variegatus*) e mico-estrela (*Callithrix* sp). Contudo, espécies como *Panthera onca* (onça-pintada), *Lycalopex vetulus* (raposinha), *Nasua nasua* (quati), *Eira barbara* (irara), *Coendou* sp./*Sphiggurus* sp. (porco-espinho) e *Tolypeutes matacus* (tatu-bola) foram relatados nas entrevistas, porém não identificados pelas metodologias empregadas.

O entorno do Transecto do PN das Emas apresenta, segundo o estudo realizado por RODRIGUES *et al.* (2002), 85 espécies de mamíferos, incluindo roedores, marsupiais, morcegos e mamíferos de médio e grande porte. No entanto, ao comparar os resultados obtidos nessa campanha apenas com as espécies de mamíferos de médio e grande porte, têm-se 29 espécies (incluindo os dados de entrevistas) na AID do empreendimento, contra 36 espécies de mamíferos de médio e grande porte registradas por RODRIGUES *et al.* (2002). Pode-se concluir, portanto, que 77,7% da fauna de médio e grande porte esperada para a área foi amostrada. Dentre as ausências no levantamento de campo, constam: *Speothos venaticus*, *Puma*

yagouaroundi, *Leopardus colocolo* e *Blastocerus dichotomus*; outras duas espécies foram registradas por meio de visualizações e entrevistas: *Cebus cay* e *Tolypeutes matacus*, respectivamente.

A fim de atender o item b. Biologia reprodutiva e alimentação para as espécies encontradas na AID, conforme TR, foram priorizadas espécies de mamíferos consideradas ameaçadas de extinção. Dessa forma, é apresentada uma Lista Comentada das espécies ameaçadas de extinção no **Anexo 3.6.4.4.1-10**.

Os resultados para o grupo das Aves no Transecto de 5km no entorno do PN das Emas encontram-se apresentados a seguir em **(2), Aves**, porém os dados não foram comparativos com relação às metodologias, já que não houve capturas com redes de neblina e o esforço amostral não foi similar com os oito módulos de amostragens.

(2) Avifauna

Durante os trabalhos de campo, foram registradas 456 espécies de Aves (ver **Quadro 3.6.4.4.1-33**). De uma maneira geral, a avifauna, num gradiente em direção ao sudeste, se apresenta como tipicamente amazônica entre os módulos M1 e M3, inclui elementos tanto da Amazônia quanto do Cerrado no módulo M4 e é típica do Cerrado entre os módulos M5 e Transecto de 5km no entorno do PN das Emas.

Elementos da Mata Atlântica podem ser encontrados em alguns dos módulos, como o beija-flor *Aphantochroa cirrochloris* na região do Alto Araguaia, MT (módulo M8).

A presença de elementos tanto amazônicos quanto da Mata Atlântica em áreas amostradas no Cerrado pode ser facilitada pela presença das matas ciliares, que atuam como verdadeiros corredores para as aves, permitindo que populações de espécies tipicamente florestais, amazônicas e atlânticas sejam registradas em distâncias consideráveis dos limites destes biomas, sendo um tema muito interessante do ponto de vista da conservação e ainda pouco explorado cientificamente (SILVA, 1995, SILVEIRA & D'HORTA, 2002).

A avifauna dos módulos M1 e M3 pode ser caracterizada por apresentar em sua composição uma enorme proporção de aves florestais amazônicas, incluindo os endemismos *Psophia viridis*, *Amazona kawalli*, *Rhegmatorhina hoffmannsi* e *Xiphorhynchus spixii*, que ocorrem principalmente em florestas em bom estado de conservação. A presença dessas aves sugere que, nas localidades amostradas, haja também reduzida pressão de caça e a presença de formigas-de-correição, fundamentais para a sobrevivência de um elevado número de espécies de aves.

No módulo M4, por sua vez, podem ser observados elementos tanto da Amazônia, como *Tinamus major*, quanto do Cerrado, como *Rhynchotus rufescens*. A região de Pontes e Lacerda e, especialmente, a de Vila Bela da Santíssima Trindade podem ser

consideradas como bastante bem conhecidas (SILVEIRA & D'HORTA, 2002) e aves endêmicas dos dois biomas podem ser encontradas praticamente lado a lado. Além disso, a região é hoje um dos únicos habitats do ameaçado *Sporophila nigrorufa*, habitante da região conhecida como “Campos do Encanto” (SILVEIRA & D'HORTA, 2002), não amostrada no presente inventário.

A avifauna registrada entre os módulos M5 e o Transecto do PN das Emas, por sua vez, é composta basicamente por elementos típicos do Cerrado. Os módulos M6 e M8 situam-se próximos de duas das mais importantes Unidades de Conservação dentro deste bioma, os Parques Nacionais da Chapada dos Guimarães e das Emas, respectivamente, e que abrigam um significativo número de espécies de aves ameaçadas de extinção. Embora o Pantanal não abrigue nenhuma ave endêmica a este bioma, foram registradas no módulo M7 algumas espécies de aves tipicamente encontradas no Pantanal, como *Xiphocolaptes major* e *Icterus croconotus*.

Nenhuma espécie ameaçada de extinção (BRASIL, 2003) foi registrada durante as campanhas. Por outro lado, apenas oito espécies endêmicas do Brasil foram registradas (*Psophia viridis*, *Amazona kawalli*, *Thamnophilus pelzelni*, *Rhegmatorhina hoffmannsi*, *Xiphorhynchus spixii*, *Schiffornis turdina*, *Cyanocorax cyanopogon* e *Basileuterus leucophrys* (CBRO, 2009). Destas oito, três são endêmicas do Cerrado (*T. pelzelni*, *C. cyanopogon* e *B. leucophrys*) e dependentes de habitats florestais para reprodução, enquanto as demais são espécies que indicam um bom estado de conservação das florestas.

Dentre as 456 espécies registradas, destacam-se alguns registros por representarem espécies raras, pouco conhecidas e que são passíveis de estudos mais detalhados. Entre estas, pode-se citar *Crypturellus aff. bartletti*, registrada no módulo M2.

Espécies de tinamídeos que são relacionados a *C. bartletti* foram coletados em Rondônia por Silveira e Olmos (Olmos e Silveira, *subm.*) e os caracteres não são condizentes com o esperado para *C. bartletti*. Estes espécimes estão agora sob estudo e o novo registro para o módulo M2 sugere que mais estudos devem ser feitos, futuramente, para se clarificar o *status* deste táxon.

Duas espécies de gaviões pouco conhecidas, *Accipiter poliogaster* e *Morphnus guianensis*, foram registradas nos módulos M4 e M2, respectivamente.

Accipiter poliogaster é um gavião florestal que, apesar de apresentar ampla distribuição, possui poucos registros recentes. As causas da sua raridade são pouco conhecidas. Por sua vez, *Morphnus guianensis* é uma das aves mais difíceis de serem detectadas na Amazônia. É um gavião de grande porte (pouco menor do que o gavião-real, *Harpya harpyja*), solitário e de interior de florestas maduras. Seu registro no

módulo M2 indica uma área de elevado grau de conservação e de relevante interesse para maiores estudos.

Outro registro importantíssimo é o de *Falco deiroleucus*, uma das espécies de aves menos conhecidas e mais difíceis de se detectar em toda a América do Sul. O registro desta espécie no módulo M8, no Cerrado, de alguma maneira confirma os supostos registros realizados nas imediações do PN das Emas.

Outros registros de espécies pouco conhecidas merecem ser destacados. *Cercomacra manu* foi registrada apenas no módulo M2. Esta espécie foi recentemente descrita (1990) e conta com poucos registros no Brasil, onde parece estar associada a bambuzais nativos próximos a cursos d'água. A presença desta espécie nesta área merece maiores estudos e sugere uma comunidade ainda pouco conhecida.

Hemitriccus flammulatus é outra espécie pouco conhecida, e cujos registros mais recentes são provenientes principalmente de Rondônia. Esta espécie parece ser mais comum do que se imagina, pois foi registrada nos módulos M2, M4 e M6.

Em todos os módulos, foram registradas espécies de interesse cinegético. No Brasil, aves das famílias Tinamidae, Cracidae e Psophiidae são as mais sujeitas a este tipo de pressão, embora os Anatidae (patos), Columbidae (espécies de maior porte) Psittacidae (principalmente papagaios e araras), Ramphastidae (tucanos) e até mesmo alguns passeriformes possam ser caçados para alimentação.

Dentre as aves cinegéticas registradas, merece destaque o grande número de Cracidae (mutuns e jacus). Das seis espécies registradas, quatro são de médio-grande porte e indicam áreas em bom estado de conservação. Os mutuns (*Pauxi* e *Crax*) necessitam de florestas primárias ou em avançado estado de conservação e indicam pouca pressão de caça.

Crax fasciolata foi registrada, como esperado, no PN das Emas, mas também no módulo M6, o que sugere que esta área ainda é pouco caçada, visto que os grandes mutuns são, via de regra, as primeiras aves a desaparecerem de uma determinada localidade onde há caçadores. O mesmo pode ser dito para *Pauxi tuberosa*, registrada em M2, juntamente com *Aburria kujubi* e *Penelope jacquacu*, duas outras espécies de cracídeos que sofrem com a caça.

A presença de *Psophia viridis* no módulo M2 também aponta para a importância dessa localidade e corrobora a presença de um fragmento de floresta em excelente estado de conservação. Os kujubis (*Aburria*) habitam principalmente florestas próximas a cursos d'água e, como os mutuns, são frugívoros.

Os kujubis e jacus (*Penelope*) também exercem um papel importantíssimo na regeneração das florestas, através da dispersão de sementes.

Os tinamídeos (*Tinamus*, *Crypturellus*, *Rhynchops* e *Nothura*) são aves de hábitos terrícolas, discretas e que se alimentam no solo, ingerindo pequenos frutos e sementes, além de pequenos animais. A presença de espécies de grande porte, como *Tinamus tao* e *T. major*, além das espécies de *Crypturellus* de maior porte, sugere que os módulos M1 a M4 ainda guardam porções de floresta em bom estado de conservação.

Um total de 23 espécies de Psittacidae foi registrada em todos os módulos. As espécies desta família são severamente procuradas e traficadas para servirem como animais de estimação. Chama a atenção um expressivo número de espécies de araras (*Ara*) e papagaios (*Amazona*), aves que dependem de florestas com árvores de grande porte onde existem ocos com tamanho compatível para que estas aves nidifiquem.

A presença dessas aves em módulos como M1 a M4 também sugere que estas áreas apresentam pouca pressão de caça para o comércio ilegal de aves e que são ainda bem conservadas. *Amazona kawalli* é uma espécie de papagaio descrita recentemente (1989) e que é ainda muito pouco conhecida, com poucos registros publicados.

O período de realização dos inventários não é o mais adequado para a detecção de espécies migratórias. No entanto, é possível que as campanhas previstas para o período seco e as campanhas de monitoramento de fauna possam registrar outras espécies migratórias. Em todas as áreas amostradas, há o potencial para a ocorrência de migrantes setentrionais e meridionais (veja SILVEIRA e D'HORTA, 2002, ou LOPES *et al.*, 2009, para alguns exemplos). Dentre os migrantes neárticos, apenas *Tringa solitaria* foi registrada nos módulos M1 e M2. Apesar do período dos inventários não ser o mais propício para a detecção dos migrantes, merece destaque a presença de *Catharus fuscescens*, sabiá que se reproduz na América do Norte e que inverna no Brasil. Esta espécie foi registrada/capturada principalmente nos módulos do bioma Cerrado.

O **Quadro 3.6.4.4.1-33**, a seguir, apresenta os resultados obtidos em todos os módulos de amostragens e no Transecto de 5km no entorno do PN das Emas. Esse Quadro apresenta colunas contendo o tipo de registro, status, grau de ameaças, sensibilidade conforme STOTZ *et al* (1996) e o tipo de alimentação de cada espécie da AID, esse último atendendo ao item (e). do Termo de Referência sobre a alimentação. Quanto à territorialidade, é apresentada, no **Anexo 3.6.4.4.1-10**, uma Lista Comentada das espécies classificadas como raras, endêmicas e sensíveis.

Quadro 3.6.4.4.1-33 – Espécies de aves registradas nos Módulos de Amostragens e no Transecto de 5km no entorno do PN das Emas

Nome do Taxon	Nome Comum	Status	Módulo 1		Módulo 2		Módulo 3		Módulo 4		Módulo 5		Módulo 6		Módulo 7		Módulo 8		Transecto 5 km	Ameaças			Sensibilidade	Habito alimentar		
			O	C	O	C	O	C	O	C	O	C	O	C	O	C	O	C		O	BR	SP			IUC N	
Struthioniformes																										
Rheidae (1)																										
<i>Rhea americana</i> (Linnaeus, 1758)	ema	R																	x		x		CR		L	O
Tinamiformes																										
Tinamidae (12)																										
<i>Tinamus tao</i> Temminck, 1815	azulona	R	x																						H	G/ F
<i>Tinamus major</i> (Gmelin, 1789)	inhambu-de-cabeça-vermelha	R					x	x	x																M	G/ F
<i>Crypturellus cinereus</i> (Gmelin, 1789)	inhambu-preto	R	x																						L	G/ F
<i>Crypturellus soui</i> (Hermann, 1783)	tururim	R	x		x				x		x														L	G/ F
<i>Crypturellus undulatus</i> (Temminck, 1815)	jaó	R							x		x		x		x						x		EN		L	G/ F
<i>Crypturellus strigulosus</i> (Temminck, 1815)	inhambu-relógio	R			x		x		x		x		x												H	G/ F
<i>Crypturellus variegatus</i> (Gmelin, 1789)	inhambu-anhangá	R							x																H	G/ F
<i>Crypturellus aff. bartletti</i> (Sclater & Salvin, 1873)	inhambu-anhangáí	R			x																				H	G/ F
<i>Crypturellus parvirostris</i> (Wagler, 1827)	inhambu-chororó	R	x		x		x		x		x		x		x		x				x				L	G/ F

Nome do Táxon	Nome Comum	Status	Módulo 1		Módulo 2		Módulo 3		Módulo 4		Módulo 5		Módulo 6		Módulo 7		Módulo 8		Transecto 5 km	Ameaças			Sensibi- lidade	Habito alimentar			
			O	C	O	C	O	C	O	C	O	C	O	C	O	C	O	C	O	C	O	BR			SP	IUC N	
<i>Crypturellus tataupa</i> (Temminck, 1815)	inhambu- chintã	R												x		x		x						L	G/ F		
<i>Rhynchotus rufescens</i> (Temminck, 1815)	perdiz	R							x							x				x			VU		L	G/ I	
<i>Nothura maculosa</i> (Temminck, 1815)	codorna- amarela	R																x		x					L	G/ I	
Anseriformes																											
Anhimidae (2)																											
<i>Anhima cornuta</i> (Linnaeus, 1766)	anhuma	R							x															CR		M	H
<i>Chauna torquata</i> (Oken, 1816)	tachã	R							x																	L	H
Anatidae																											
Dendrocygninae (1)																											
<i>Dendrocygna viduata</i> (Linnaeus, 1766)	irerê	R												x		x				x						L	O
Anserinae																											
Anatinae (2)																											
<i>Cairina moschata</i> (Linnaeus, 1758)	pato-do-mato	R	x						x					x						x						M	O
<i>Amazonetta brasiliensis</i> (Gmelin, 1789)	pé-vermelho	R	x											x						x						L	
Galliformes																											
Cracidae (6)																											
<i>Ortalis guttata</i> (Spix, 1825)	aracuã	R							x															CR		L	F
<i>Penelope superciliaris</i> Temminck, 1815	jacupemba	R					x				x			x			x			x						M	F
<i>Penelope jacquacu</i> Spix, 1825	jacu-de-spix	R	x		x		x																			H	F

Nome do Taxon	Nome Comum	Status	Módulo 1		Módulo 2		Módulo 3		Módulo 4		Módulo 5		Módulo 6		Módulo 7		Módulo 8		Transecto 5 km	Ameaças			Sensibi- lidade	Habito alimentar		
			O	C	O	C	O	C	O	C	O	C	O	C	O	C	O	C		O	C	BR			SP	IUC N
<i>Aburria kujubi</i> (Pelzeln, 1858)	cujubi	R			x			x		x														H	F	
<i>Pauxi tuberosa</i> (Spix, 1825)	mutum-cavalo	R			x																			H	F	
<i>Crax fasciolata</i> Spix, 1825	mutum-de- penacho	R												x						x		CR		M	F	
Odontophoridae (1)																										
<i>Odontophorus gujanensis</i> (Gmelin, 1789)	uru-corcovado	R	x																						H	G/F
Podicipediformes																										
Podicipedidae (1)																										
<i>Tachybaptus dominicus</i> (Linnaeus, 1766)	mergulhão- pequeno	R												x											M	P
Pelecaniformes																										
Phalacrocoracidae (1)																										
<i>Phalacrocorax brasilianus</i> (Gmelin, 1789)	biguá	R	x							x										x					L	P
Anhingidae (1)																										
<i>Anhinga anhinga</i> (Linnaeus, 1766)	biguatinga	R								x															M	P
Ciconiiformes																										
Ardeidae (7)																										
<i>Tigrisoma lineatum</i> (Boddaert, 1783)	socó-boi	R			x																				M	P/O
<i>Nycticorax nycticorax</i> (Linnaeus, 1758)	savacu	R	x																	x					L	P
<i>Butorides striata</i> (Linnaeus, 1758)	socozinho	R	x																						L	P

Nome do Taxon	Nome Comum	Status	Módulo 1		Módulo 2		Módulo 3		Módulo 4		Módulo 5		Módulo 6		Módulo 7		Módulo 8		Transecto 5 km	Ameaças			Sensibi- lidade	Habito alimentar	
			O	C	O	C	O	C	O	C	O	C	O	C	O	C	O	C		O	BR	SP			IUC N
<i>Ardea cocoi</i> Linnaeus, 1766	garça-moura	R							x														L	P/O	
<i>Ardea alba</i> Linnaeus, 1758	garça-branca- grande	R	x						x								x		x				L	P/O	
<i>Syrigma sibilatrix</i> (Temminck, 1824)	maria-faceira	R															x		x				M	P/O	
<i>Pilherodius pileatus</i> (Boddaert, 1783)	garça-real	R			x				x										x		VU		M	P	
Threskiornithidae (3)																									
<i>Mesembrinibis cayennensis</i> (Gmelin, 1789)	coró-coró	R												x				x		x				M	P
<i>Theristicus caerulescens</i> (Vieillot, 1817)	maçarico-real	R																	x				M	P?	
<i>Theristicus caudatus</i> (Boddaert, 1783)	curicaca	R							x		x					x		x					L	P	
Ciconiidae (1)																									
<i>Mycteria americana</i> Linnaeus, 1758	cabeça-seca	R							x															L	P
Cathartiformes																									
Cathartidae (5)																									
<i>Cathartes aura</i> (Linnaeus, 1758)	urubu-de- cabeça- vermelha	R	x		x		x				x		x		x		x		x					L	S
<i>Cathartes burroivianus</i> Cassin, 1845	urubu-de- cabeça- amarela	R	x		x		x						x		x		x					VU		M	S
<i>Cathartes melambrotus</i> Wetmore, 1964	urubu-da-mata	R	x						x															M	S
<i>Coragyps atratus</i> (Bechstein, 1793)	urubu-de- cabeça-preta	R	x		x		x						x		x		x		x					L	S

Nome do Taxon	Nome Comum	Status	Módulo 1		Módulo 2		Módulo 3		Módulo 4		Módulo 5		Módulo 6		Módulo 7		Módulo 8		Transecto 5 km	Ameaças			Sensibi lidade	Habito alimentar		
			O	C	O	C	O	C	O	C	O	C	O	C	O	C	O	C		O	C	BR			SP	IUC N
<i>Sarcoramphus papa</i> (Linnaeus, 1758)	urubu-rei	R																		x		EN		M	S/C	
Falconiformes																										
Accipitridae (17)																										
<i>Chondrohierax uncinatus</i> (Temminck, 1822)	caracoleiro	R							x																L	C
<i>Elanoides forficatus</i> (Linnaeus, 1758)	gavião-tesoura	R	x		x				x				x		x		x								M	C
<i>Gampsonyx swainsonii</i> Vigors, 1825	gaviãozinho	R	x																						L	C
<i>Elanus leucurus</i> (Vieillot, 1818)	gavião-peneira	R																		x					L	C
<i>Rostrhamus sociabilis</i> (Vieillot, 1817)	gavião-caramujeiro	R							x																L	C
<i>Harpagus bidentatus</i> (Latham, 1790)	gavião-ripina	R			x																				M	C
<i>Ictinia plumbea</i> (Gmelin, 1788)	sovi	R	x				x						x		x		x								M	C
<i>Accipiter poliogaster</i> (Temminck, 1824)	tauató-pintado	R							x																H	C
<i>Geranospiza caerulescens</i> (Vieillot, 1817)	gavião- pernilongo	R																		x					M	C
<i>Leucopternis schistaceus</i> (Sundevall, 1851)	gavião-azul	R			x																				H	C
<i>Leucopternis albicollis</i> (Latham, 1790)	gavião-branco	R							x																H	C
<i>Heterospizias meridionalis</i> (Latham, 1790)	gavião-caboclo	R			x		x		x						x		x			x					L	C

Nome do Taxon	Nome Comum	Status	Módulo 1		Módulo 2		Módulo 3		Módulo 4		Módulo 5		Módulo 6		Módulo 7		Módulo 8		Transecto 5 km	Ameaças			Sensibilidade	Habito alimentar		
			O	C	O	C	O	C	O	C	O	C	O	C	O	C	O	C	O	BR	SP	IUC N				
<i>Busarellus nigricollis</i> (Latham, 1790)	gavião-belo	R			x																CR		L	C		
<i>Rupornis magnirostris</i> (Gmelin, 1788)	gavião-carijó	R	x		x				x		x			x			x			x			L	C		
<i>Buteo albicaudatus</i> Vieillot, 1816	gavião-de-rabo-branco	R	x				x							x									L	C		
<i>Buteo nitidus</i> (Latham, 1790)	gavião-pedrês	R	x		x				x														M	C		
<i>Morphnus guianensis</i> (Daudin, 1800)	uiraçu-falso	R			x																CR		H	C		
Falconidae (10)																										
<i>Ibycter americanus</i> (Boddaert, 1783)	gralhão	R	x		x		x										x			x		CR		H	C	
<i>Caracara plancus</i> (Miller, 1777)	caracará	R	x		x						x			x					x					L	C	
<i>Milvago chimachima</i> (Vieillot, 1816)	carrapateiro	R			x									x					x					L	C	
<i>Herpetotheres cachinnans</i> (Linnaeus, 1758)	acauã	R			x		x		x		x			x										L	C	
<i>Micrastur ruficollis</i> (Vieillot, 1817)	falcão-caburé	R							x							x								M	C	
<i>Micrastur semitorquatus</i> (Vieillot, 1817)	falcão-relógio	R					x							x		x								M	C	
<i>Falco sparverius</i> Linnaeus, 1758	quiriquiri	R	x		x				x										x					L	C	
<i>Falco rufigularis</i> Daudin, 1800	cauré	R	x																			EN		L	C	
<i>Falco deiroleucus</i> Temminck, 1825	falcão-de-peito-laranja	R																	x					M	C	
<i>Falco femoralis</i> Temminck, 1822	falcão-de-coleira	R							x										x					L	C	

Nome do Taxon	Nome Comum	Status	Módulo 1		Módulo 2		Módulo 3		Módulo 4		Módulo 5		Módulo 6		Módulo 7		Módulo 8		Transecto 5 km	Ameaças			Sensibi- lidade	Habito alimentar	
			O	C	O	C	O	C	O	C	O	C	O	C	O	C	O	C	O	C	O	BR			SP
Gruiformes																									
Aramidae (1)																									
<i>Aramus guarana</i> (Linnaeus, 1766)	carão	R			x																			M	M
Psophiidae (1)																									
<i>Psophia viridis</i> Spix, 1825	jacamim-de- costas-verdes	R, E			x																			H	G/I
Rallidae (5)																									
<i>Aramides cajanea</i> (Statius Muller, 1776)	saracura-três- potes	R				x							x		x									H	P, I, M, C
<i>Laterallus viridis</i> (Statius Muller, 1776)	sanã-castanha	R	x	x																				L	P, I, M, C
<i>Laterallus melanophaius</i> (Vieillot, 1819)	sanã-parda	R	x																					L	P, I, M, C
<i>Laterallus exilis</i> (Temminck, 1831)	sanã-do-capim	R	x																					L	P, I, M, C
<i>Porphyrio martinica</i> (Linnaeus, 1766)	frango-d'água- azul	R											x											L	P, I, M, C
Cariamidae (1)																									
<i>Cariama cristata</i> (Linnaeus, 1766)	seriema	R									x		x		x		x			x				M	G, F, I
Charadriiformes																									
Charadriidae (1)																									
<i>Vanellus chilensis</i> (Molina, 1782)	quero-quero	R	x		x				x				x		x		x			x				L	I, G
Scolopacidae (1)																									
<i>Tringa solitaria</i> Wilson, 1813	maçarico- solitário	VN	x		x																				M/ -
Jacanidae (1)																									
<i>Jacana jacana</i> (Linnaeus, 1766)	jaçanã	R	x		x								x											L	I

Nome do Táxon	Nome Comum	Status	Módulo 1		Módulo 2		Módulo 3		Módulo 4		Módulo 5		Módulo 6		Módulo 7		Módulo 8		Transecto 5 km	Ameaças			Sensibi- lidade	Habito alimentar	
			O	C	O	C	O	C	O	C	O	C	O	C	O	C	O	C	O	C	O	BR			SP
Columbiformes																									
Columbidae (15)																									
<i>Columbina minuta</i> (Linnaeus, 1766)	rolinha-de-asa-canela	R	x																			VU		L	G/ F/ I
<i>Columbina talpacoti</i> (Temminck, 1811)	rolinha-roxa	R	x	x	x				x				x		x		x	x	x					L	G/ F/ I
<i>Columbina squammata</i> (Lesson, 1831)	fogo-apagou	R											x	x	x		x		x					L	G/ F/ I
<i>Columbina picui</i> (Temminck, 1813)	rolinha-picui	R											x		x									L	G/ F/ I
<i>Claravis pretiosa</i> (Ferrari-Perez, 1886)	pararu-azul	R															x							L	G/ F/ I
<i>Uropelia campestris</i> (Spix, 1825)	rolinha-vaqueira	R											x											M	G/ F/ I
<i>Patagioenas speciosa</i> (Gmelin, 1789)	pomba-trocal	R					x		x		x		x		x							EN		M	G/ F/ I
<i>Patagioenas picazuro</i> (Temminck, 1813)	pombão	R					x						x				x		x					M	G/ F/ I
<i>Patagioenas cayennensis</i> (Bonnaterre, 1792)	pomba-galega	R					x		x		x		x				x		x					M	G/ F/ I
<i>Patagioenas plumbea</i> (Vieillot, 1818)	pomba-amargosa	R				x		x		x		x												H	G/ F/ I
<i>Patagioenas subvinacea</i> (Lawrence, 1868)	pomba-botafogo	R	x							x	x													H	G/ F/ I
<i>Leptotila verreauxi</i> Bonaparte, 1855	juriti-pupu	R	x									x		x	x		x	x	x					L	G/ F/ I
<i>Leptotila rufaxilla</i> (Richard & Bernard, 1792)	juriti-gemeadeira	R	x										x						x					M	G/ F/ I

Nome do Táxon	Nome Comum	Status	Módulo 1		Módulo 2		Módulo 3		Módulo 4		Módulo 5		Módulo 6		Módulo 7		Módulo 8		Transecto 5 km	Ameaças			Sensibi- lidade	Habito alimentar	
			O	C	O	C	O	C	O	C	O	C	O	C	O	C	O	C		O	BR	SP			IUC N
<i>Geotrygon violacea</i> (Temminck, 1809)	juriti-vermelha	R					x	x													EN		H	G/ F/ I	
<i>Geotrygon montana</i> (Linnaeus, 1758)	pariri	R	x	x		x	x	x	x	x						x	x						M	G/ F/ I	
Psittaciformes																									
Psittacidae (23)																									
<i>Ara ararauna</i> (Linnaeus, 1758)	arara-caniné	R	x		x		x		x					x				x		x		CR		M	F/ G
<i>Ara macao</i> (Linnaeus, 1758)	araracanga	R	x						x															M	F/ G
<i>Ara chloropterus</i> Gray, 1859	arara-vermelha-grande	R	x		x				x									x				CR		H	F/ G
<i>Ara severus</i> (Linnaeus, 1758)	maracanã-guaçu	R			x		x																	M	F/ G
<i>Orthopsittaca manilata</i> (Boddaert, 1783)	maracanã-doburiti	R	x								x			x								CR		M	F/ G
<i>Primolius auricollis</i> (Cassin, 1853)	maracanã-de-colar	R							x															M	F/ G
<i>Diopsittaca nobilis</i> (Linnaeus, 1758)	maracanã-pequena	R			x		x				x			x				x		x		CR		M	F/ G
<i>Aratinga leucophthalma</i> (Statius Muller, 1776)	periquitão-maracanã	R							x										x					L	F/ G
<i>Aratinga weddellii</i> (Deville, 1851)	periquito-de-cabeça-suja	R	x								x													L	F/ G
<i>Aratinga aurea</i> (Gmelin, 1788)	periquito-rei	R					x				x			x	x	x			x					M	F/ G
<i>Pyrrhura perlata</i> (Spix, 1824)	tiriba-de-barriga-vermelha	R	x		x																			H	F/ G

Nome do Taxon	Nome Comum	Status	Módulo 1		Módulo 2		Módulo 3		Módulo 4		Módulo 5		Módulo 6		Módulo 7		Módulo 8		Transecto 5 km	Ameaças			Sensibi- lidade	Habito alimentar		
			O	C	O	C	O	C	O	C	O	C	O	C	O	C	O	C	O	C	O	BR			SP	IUC N
<i>Forpus xanthopterygius</i> (Spix, 1824)	tuim	R																	x					F/ G		
<i>Brotogeris versicolurus</i> (Statius Muller, 1776)	periquito-de-asa-branca	R	x		x			x		x													M	F/ G		
<i>Brotogeris chiriri</i> (Vieillot, 1818)	periquito-de-encontro-amarelo	R									x		x		x		x		x				M	F/ G		
<i>Brotogeris chrysoptera</i> (Linnaeus, 1766)	periquito-de-asa-dourada	R	x																				M	F/ G		
<i>Alipiopsitta xanthops</i> (Spix, 1824)	papagaio-galego	R															x		x		CR		M	F/ G		
<i>Pionus menstruus</i> (Linnaeus, 1766)	maitaca-de-cabeça-azul	R	x				x		x		x		x		x								L	F/ G		
<i>Pionus maximiliani</i> (Kuhl, 1820)	maitaca-verde	R					x						x		x								M	F/ G		
<i>Amazona kawalli</i> Grantsau & Camargo, 1989	papagaio-dos-garbes	R, E	x																					F/ G		
<i>Amazona farinosa</i> (Boddaert, 1783)	papagaio-moleiro	R	x		x				x												CR		M	F/ G		
<i>Amazona amazonica</i> (Linnaeus, 1766)	curica	R					x				x		x						x			VU	M	F/ G		
<i>Amazona ochrocephala</i> (Gmelin, 1788)	papagaio-campeiro	R	x																				M	F/ G		
<i>Amazona aestiva</i> (Linnaeus, 1758)	papagaio-verdadeiro	R					x		x		x							x		x			M	F/ G		
Opisthocomiformes																										
Opisthocomidae (1)																										
<i>Opisthocomus hoazin</i> (Statius Muller, 1776)	cigana	R							x															M	H	

Nome do Táxon	Nome Comum	Status	Módulo 1		Módulo 2		Módulo 3		Módulo 4		Módulo 5		Módulo 6		Módulo 7		Módulo 8		Transecto 5 km	Ameaças			Sensibi- lidade	Habito alimentar	
			O	C	O	C	O	C	O	C	O	C	O	C	O	C	O	C	O	C	O	BR			SP
Cuculiformes																									
Cuculidae (8)																									
<i>Coccyua minuta</i> (Vieillot, 1817)	chincão-pequeno	R							x															L	I/C
<i>Playa cayana</i> (Linnaeus, 1766)	alma-de-gato	R	x		x		x		x				x		x					x				L	I/C
<i>Crotophaga major</i> Gmelin, 1788	anu-coroca	R							x													VU		M	I/C
<i>Crotophaga ani</i> Linnaeus, 1758	anu-preto	R	x		x				x				x		x					x				L	I/C
<i>Guira guira</i> (Gmelin, 1788)	anu-branco	R			x								x		x					x				L	I/C
<i>Tapera naevia</i> (Linnaeus, 1766)	saci	R											x											L	I
<i>Dromococcyx phasianellus</i> (Spix, 1824)	peixe-frito-verdadeiro	R					x															CR		M	I?
<i>Dromococcyx pavoninus</i> Pelzeln, 1870	peixe-frito-pavonino	R													x		x							H	I?
Strigiformes																									
Tytonidae (1)																									
<i>Tyto alba</i> (Scopoli, 1769)	coruja-da-igreja	R			x				x		x									x				L	C/I
Strigidae (6)																									
<i>Megascops choliba</i> (Vieillot, 1817)	corujinha-domato	R		x			x						x		x					x				L	C/I
<i>Megascops usta</i> (Sclater, 1858)	corujinha-orelhuda	R			x																			H	C/I
<i>Lophostrix cristata</i> (Daudin, 1800)	coruja-de-crista	R	x																					H	C/I
<i>Glauclidium hardyi</i> Vielliard, 1990	caburé-da-amazônia	R	x				x																	H	C/I

Nome do Táxon	Nome Comum	Status	Módulo 1		Módulo 2		Módulo 3		Módulo 4		Módulo 5		Módulo 6		Módulo 7		Módulo 8		Transecto 5 km	Ameaças			Sensibilidade	Habito alimentar		
			O	C	O	C	O	C	O	C	O	C	O	C	O	C	O	C		O	BR	SP			IUC N	
<i>Glaucidium brasilianum</i> (Gmelin, 1788)	caburé	R												x	x	x								L	C/ I	
<i>Athene cunicularia</i> (Molina, 1782)	coruja-buraqueira	R	x						x							x			x					M	C/ I	
Caprimulgiformes																										
Nyctibiidae (1)																										
<i>Nyctibius griseus</i> (Gmelin, 1789)	mãe-da-lua	R			x				x		x							x						L	I	
Caprimulgidae (5)																										
<i>Chordeiles pusillus</i> Gould, 1861	bacurauzinho	R																		x				M	I	
<i>Nyctidromus albicollis</i> (Gmelin, 1789)	bacurau	R	x		x				x		x	x	x	x	x	x	x			x				L	I	
<i>Caprimulgus parvulus</i> Gould, 1837	bacurau-chintã	R													x					x				L	I	
<i>Caprimulgus nigrescens</i> Cabanis, 1848	bacurau-de-lajeado	R		x																				M	I	
<i>Hydropsalis torquata</i> (Gmelin, 1789)	bacurau-tesoura	R																x							I	
Apodiformes																										
Apodidae (2)																										
<i>Chaetura chapmani</i> Hellmayr, 1907	andorinhão-de-chapman	R	x																					M	I	
<i>Tachornis squamata</i> (Cassin, 1853)	tesourinha	R																x		x			VU	L	I	
Trochilidae (19)																										
<i>Phaethornis nattereri</i> Berlepsch, 1887	besourão-de-sobre-amarelo	R													x									M	N/I	
<i>Phaethornis ruber</i> (Linnaeus, 1758)	rabo-branco-rubro	R							x					x		x								M	N/I	

Nome do Táxon	Nome Comum	Status	Módulo 1		Módulo 2		Módulo 3		Módulo 4		Módulo 5		Módulo 6		Módulo 7		Módulo 8		Transecto 5 km	Ameaças			Sensibi- lidade	Habito alimentar	
			O	C	O	C	O	C	O	C	O	C	O	C	O	C	O	C		O	BR	SP			IUC N
<i>Phaethornis pretrei</i> (Lesson & Delattre, 1839)	rabo-branco- acanelado	R									x			x		x				x				L	N/I
<i>Phaethornis philippii</i> (Bourcier, 1847)	rabo-branco- amarelo	R		x																				H	N/I
<i>Phaethornis superciliosus</i> (Linnaeus, 1766)	rabo-branco- de-bigodes	R		x	x				x															H	N/I
<i>Campylopterus largipennis</i> (Boddaert, 1783)	asa-de-sabre- cinza	R		x		x																		M	N/I
<i>Eupetomena macroura</i> (Gmelin, 1788)	beija-flor- tesoura	R											x		x		x	x	x					L	N/I
<i>Aphantochroa cirrochloris</i> (Vieillot, 1818)	beija-flor-cinza	R															x							M	N/I
<i>Colibri serrirostris</i> (Vieillot, 1816)	beija-flor-de- orelha-violeta	R															x	x	x					L	N/I
<i>Anthracothorax nigricollis</i> (Vieillot, 1817)	beija-flor-de- veste-preta	R							x				x		x		x		x					L	N/I
<i>Chrysolampis mosquitus</i> (Linnaeus, 1758)	beija-flor- vermelho	R															x	x						L	N/I
<i>Chlorostilbon lucidus</i> (Shaw, 1812)	besourinho-de- bico-vermelho	R															x	x	x						N/I
<i>Thalurania furcata</i> (Gmelin, 1788)	beija-flor- tesoura-verde	R	x	x	x				x	x	x		x		x	x	x	x				VU		M	N/I
<i>Hylocharis cyaneus</i> (Vieillot, 1818)	beija-flor-roxo	R							x															L	N/I
<i>Polytmus guainumbi</i> (Pallas, 1764)	beija-flor-de- bico-curvo	R															x					VU		M	N/I
<i>Amazilia versicolor</i> (Vieillot, 1818)	beija-flor-de- banda-branca	R															x							L	N/I

Nome do Taxon	Nome Comum	Status	Módulo 1		Módulo 2		Módulo 3		Módulo 4		Módulo 5		Módulo 6		Módulo 7		Módulo 8		Transecto 5 km	Ameaças			Sensibi- lidade	Habito alimentar	
			O	C	O	C	O	C	O	C	O	C	O	C	O	C	O	C		O	BR	SP			IUC N
<i>Amazilia fimbriata</i> (Gmelin, 1788)	beija-flor-de-garganta-verde	R												x	x	x		x	x				L	N/I	
<i>Heliactin bilophus</i> (Temminck, 1820)	chifre-de-ouro	R																	x		CR	M	N/I		
<i>Heliomaster longirostris</i> (Audebert & Vieillot, 1801)	bico-reto-cinzento	R												x		x						M	N/I		
Trogoniformes																									
Trogonidae (5)																									
<i>Trogon melanurus</i> Swainson, 1838	surucuá-de-cauda-preta	R	x		x				x														M	I/F	
<i>Trogon viridis</i> Linnaeus, 1766	surucuá-grande-de-barriga-amarela	R	x	x	x		x		x		x												M	I/F	
<i>Trogon violaceus</i> Gmelin, 1788	surucuá-violáceo	R	x																				M	I/F	
<i>Trogon curucui</i> Linnaeus, 1766	surucuá-de-barriga-vermelha	R	x		x		x		x		x		x		x								M	I/F	
<i>Trogon collaris</i> Vieillot, 1817	surucuá-de-coleira	R							x														M	I/F	
Coraciiformes																									
Alcedinidae (4)																									
<i>Megaceryle torquata</i> (Linnaeus, 1766)	martim-pescador-grande	R	x						x										x				L	P	
<i>Chloroceryle amazona</i> (Latham, 1790)	martim-pescador-verde	R							x														L	P	
<i>Chloroceryle americana</i> (Gmelin, 1788)	martim-pescador-pequeno	R	x																				L	P	

Nome do Táxon	Nome Comum	Status	Módulo 1		Módulo 2		Módulo 3		Módulo 4		Módulo 5		Módulo 6		Módulo 7		Módulo 8		Transecto 5 km	Ameaças			Sensibi- lidade	Habito alimentar	
			O	C	O	C	O	C	O	C	O	C	O	C	O	C	O	C		O	BR	SP			IUC N
<i>Chloroceryle inda</i> (Linnaeus, 1766)	martim- pescador-da- mata	R							x														M	P	
Momotidae (2)																									
<i>Baryphthengus martii</i> (Spix, 1824)	juruva-ruiva	R					x																M	I	
<i>Momotus momota</i> (Linnaeus, 1766)	udu-de-coroa- azul	R	x		x	x			x		x		x	x	x	x	x		x			VU	M	I/C	
Galbuliformes																									
Galbulidae (4)																									
<i>Brachygalba lugubris</i> (Swainson, 1838)	ariramba-preta	R			x						x								x			CR	L	I	
<i>Galbula cyanicollis</i> Cassin, 1851	ariramba-da- mata	R	x																				H	I	
<i>Galbula ruficauda</i> Cuvier, 1816	ariramba-de- cauda-ruiva	R					x	x	x				x		x		x						L	I	
<i>Galbula dea</i> (Linnaeus, 1758)	ariramba-do- paraíso	R	x								x												M	I	
Bucconidae (9)																									
<i>Notharchus macrorhynchos</i> (Gmelin, 1788)	macuru-de- pescoço- branco	R	x																				M	I	
<i>Nystalus chacuru</i> (Vieillot, 1816)	joão-bobo	R							x				x				x		x				M	I	
<i>Nystalus maculatus</i> (Gmelin, 1788)	rapazinho-dos- velhos	R											x	x			x	x					M	I	
<i>Malacoptila rufa</i> (Spix, 1824)	barbudo-de- pescoço- ferrugem	R					x																H	I	
<i>Nonnulla rubecula</i> (Spix, 1824)	macuru	R							x													VU	H	I	

Nome do Táxon	Nome Comum	Status	Módulo 1		Módulo 2		Módulo 3		Módulo 4		Módulo 5		Módulo 6		Módulo 7		Módulo 8		Transecto 5 km	Ameaças			Sensibi- lidade	Habito alimentar	
			O	C	O	C	O	C	O	C	O	C	O	C	O	C	O	C		O	C	BR			SP
<i>Nonnula ruficapilla</i> (Tschudi, 1844)	freirinha-de- coroa- castanha	R							x														M	I	
<i>Monasa nigrifrons</i> (Spix, 1824)	chora-chuva- preto	R	x						x		x		x	x	x				x			CR		M	I
<i>Monasa morphoeus</i> (Hahn & Küster, 1823)	chora-chuva- de-cara-branca	R	x				x		x															H	I
<i>Chelidoptera tenebrosa</i> (Pallas, 1782)	urubuzinho	R					x		x		x		x		x				x			CR		L	I
Piciformes																									
Capitonidae (1)																									
<i>Capito dayi</i> Cherrie, 1916	capitão-de- cinta	R	x																					H	I
Ramphastidae (6)																									
<i>Ramphastos toco</i> Statius Muller, 1776	tucanuçu	R			x		x		x		x		x		x				x					M	F/ C/ G
<i>Ramphastos tucanus</i> Linnaeus, 1758	tucano-grande- de-papo- branco	R	x		x				x		x													H	F/ C/ G
<i>Ramphastos vitellinus</i> Lichtenstein, 1823	tucano-de- bico-preto	R	x				x								x							CR		H	F/ C/ G
<i>Pteroglossus inscriptus</i> Swainson, 1822	araçari- miudinho-de- bico-riscado	R	x						x						x									M	F/ C/ G
<i>Pteroglossus bitorquatus</i> Vigors, 1826	araçari-de- pescoço- vermelho	R	x	x					x		x													M	F/ C/ G
<i>Pteroglossus castanotis</i> Gould, 1834	araçari- castanho	R	x	x	x		x		x		x		x		x							CR		H	F/ C/ G

Nome do Táxon	Nome Comum	Status	Módulo 1		Módulo 2		Módulo 3		Módulo 4		Módulo 5		Módulo 6		Módulo 7		Módulo 8		Transecto 5 km	Ameaças			Sensibi- lidade	Habito alimentar	
			O	C	O	C	O	C	O	C	O	C	O	C	O	C	O	C		O	BR	SP			IUC N
Picidae (14)																									
<i>Picumnus albosquamatus</i> d'Orbigny, 1840	pica-pau-anão-escamado	R							x					x	x	x				x				L	I
<i>Melanerpes candidus</i> (Otto, 1796)	birro, pica-pau-branco	R	x											x										L	I
<i>Melanerpes cruentatus</i> (Boddaert, 1783)	benedito-de-testa-vermelha	R	x				x		x							x								L	I
<i>Veniliornis affinis</i> (Swainson, 1821)	picapauzinho-avermelhado	R	x																					M	I
<i>Veniliornis passerinus</i> (Linnaeus, 1766)	picapauzinho-anão	R												x	x					x				L	I
<i>Piculus chrysochloros</i> (Vieillot, 1818)	pica-pau-dourado-escuro	R							x															M	I
<i>Colaptes melanochloros</i> (Gmelin, 1788)	pica-pau-verde-barrado	R														x								L	I
<i>Colaptes campestris</i> (Vieillot, 1818)	pica-pau-do-campo	R							x										x					L	I
<i>Celeus elegans</i> (Statius Muller, 1776)	pica-pau-chocolate	R														x								M	I
<i>Celeus flavus</i> (Statius Muller, 1776)	pica-pau-amarelo	R		x																				M	I
<i>Celeus torquatus</i> (Boddaert, 1783)	pica-pau-de-coleira	R	x																					H	I
<i>Dryocopus lineatus</i> (Linnaeus, 1766)	pica-pau-de-banda-branca	R	x													x				x				L	I
<i>Campephilus rubricollis</i> (Boddaert, 1783)	pica-pau-de-barriga-vermelha	R	x				x		x					x		x								H	I

Nome do Taxon	Nome Comum	Status	Módulo 1		Módulo 2		Módulo 3		Módulo 4		Módulo 5		Módulo 6		Módulo 7		Módulo 8		Transecto 5 km	Ameaças			Sensibi- lidade	Habito alimentar		
			O	C	O	C	O	C	O	C	O	C	O	C	O	C	O	C		O	BR	SP			IUC N	
<i>Campephilus melanoleucos</i> (Gmelin, 1788)	pica-pau-de-topete-vermelho	R	x		x									x		x		x		x			VU		M	I
Passeriformes																										
Thamnophilidae (37)																										
<i>Cymbilaimus lineatus</i> (Leach, 1814)	papa-formiga-barrado	R	x																						M	I
<i>Taraba major</i> (Vieillot, 1816)	choró-boi	R	x						x					x		x				x					L	I
<i>Thamnophilus doliatus</i> (Linnaeus, 1764)	choca-barrada	R	x	x					x	x				x				x		x					L	I
<i>Thamnophilus schistaceus</i> d'Orbigny, 1835	choca-de-olho-vermelho	R	x	x	x	x			x						x										H	I
<i>Thamnophilus stictocephalus</i> Pelzeln, 1868	choca-de-natterer	R	x		x	x			x			x														I
<i>Thamnophilus pelzelni</i> Hellmayr, 1924	choca-do-planalto	R, E										x	x	x	x	x				x						I
<i>Thamnophilus aethiops</i> Sclater, 1858	choca-lisa	R		x		x	x	x		x															H	I
<i>Thamnophilus amazonicus</i> Sclater, 1858	choca-canela	R						x		x			x												L	I
<i>Dysithamnus mentalis</i> (Temminck, 1823)	choquinha-lisa	R														x	x								M	I
<i>Thamnomanes saturninus</i> (Pelzeln, 1878)	uirapuru-selado	R		x		x			x	x															H	I

Nome do Táxon	Nome Comum	Status	Módulo 1		Módulo 2		Módulo 3		Módulo 4		Módulo 5		Módulo 6		Módulo 7		Módulo 8		Transecto 5 km	Ameaças			Sensibi- lidade	Habito alimentar
			O	C	O	C	O	C	O	C	O	C	O	C	O	C	O	C		O	BR	SP		
<i>Thamnomanes caesius</i> (Temminck, 1820)	ipeçuá	R		x	x																		H	I
<i>Epinecrophylla leucophthalma</i> (Pelzeln, 1868)	choquinha-de-olho-branco	R			x																		H	I
<i>Epinecrophylla ornata</i> (Sclater, 1853)	choquinha-ornada	R							x														H	I
<i>Myrmotherula multostriata</i> Sclater, 1858	choquinha-estriada-da-amazônia	R	x																					I
<i>Myrmotherula axillaris</i> (Vieillot, 1817)	choquinha-de-flanco-branco	R			x			x	x	x													M	I
<i>Myrmotherula longipennis</i> Pelzeln, 1868	choquinha-de-asa-comprida	R		x					x														H	I
<i>Myrmotherula iheringi</i> Snethlage, 1914	choquinha-de-ihering	R	x																				H	I
<i>Myrmotherula menetriesii</i> (d'Orbigny, 1837)	choquinha-de-garganta-cinza	R	x	x						x													H	I
<i>Myrmotherula assimilis</i> Pelzeln, 1868	choquinha-da-várzea	R	x	x																			M	I
<i>Herpsilochmus longirostris</i> Pelzeln, 1868	chorozinho-de-bico-comprido	R															x		x		EN		M	I
<i>Herpsilochmus rufimarginatus</i> (Temminck, 1822)	chorozinho-de-asa-vermelha	R	x																				M	I
<i>Microrhopias quixensis</i> (Cornalia, 1849)	papa-formiga-de-bando	R	x		x			x															M	I
<i>Formicivora grisea</i> (Boddaert, 1783)	papa-formiga-pardo	R						x						x									H	I

Nome do Taxon	Nome Comum	Status	Módulo 1		Módulo 2		Módulo 3		Módulo 4		Módulo 5		Módulo 6		Módulo 7		Módulo 8		Transecto 5 km	Ameaças			Sensibi- lidade	Habito alimentar		
			O	C	O	C	O	C	O	C	O	C	O	C	O	C	O	C		O	BR	SP			IUC N	
<i>Formicivora rufa</i> (Wied, 1831)	papa-formiga- vermelho	R		x					x					x		x		x	x	x				L	I	
<i>Cercomacra cinerascens</i> (Sclater, 1857)	chororó-pocuá	R			x																			H	I	
<i>Cercomacra nigrescens</i> (Cabanis & Heine, 1859)	chororó-negro	R	x	x		x	x		x	x														M	I	
<i>Cercomacra manu</i> Fitzpatrick & Willard, 1990	chororó-de- manu	R			x																			M	I	
<i>Pyriglena leuconota</i> (Spix, 1824)	papa-taoca	R							x				x	x	x	x								M	I	
<i>Myrmoborus myotherinus</i> (Spix, 1825)	formigueiro-de- cara-preta	R	x	x	x	x	x	x																H	I	
<i>Hypocnemis ochrogyna</i> Zimmer, 1932	cantador- ocráceo	R	x		x	x	x	x	x	x	x	x	x													I
<i>Sclateria naevia</i> (Gmelin, 1788)	papa-formiga- do-igarapé	R	x	x			x																	M	I	
<i>Myrmeciza hemimelaena</i> Sclater, 1857	formigueiro-de- cauda- castanha	R	x		x	x	x	x	x															M	I	
<i>Myrmeciza atrothorax</i> (Boddaert, 1783)	formigueiro-de- peito-preto	R				x	x		x	x	x													L	I	
<i>Rhegmatorhina hoffmannsi</i> (Hellmayr, 1907)	mãe-de-taoca- papuda	R, E	x	x	x	x	x	x																H	I	
<i>Hylophylax naevius</i> (Gmelin, 1789)	guarda-floresta	R				x	x																	H	I	
<i>Willisornis poecilinotus</i> (Cabanis, 1847)	rendadinho	R	x			x	x	x		x		x												M	I	

Nome do Táxon	Nome Comum	Status	Módulo 1		Módulo 2		Módulo 3		Módulo 4		Módulo 5		Módulo 6		Módulo 7		Módulo 8		Transecto 5 km	Ameaças			Sensibi- lidade	Habito alimentar		
			O	C	O	C	O	C	O	C	O	C	O	C	O	C	O	C		O	C	BR			SP	IUC N
<i>Phlegopsis nigromaculata</i> (d'Orbigny & Lafresnaye, 1837)	mãe-de-taoca	R				x				x													M	I		
Conopophagidae (1)																										
<i>Conopophaga aurita</i> (Gmelin, 1789)	chupa-dente-de-cinta	R		x																			H	I		
Grallariidae (1)																										
<i>Hylopezus berlepschi</i> (Hellmayr, 1903)	torom-torom	R			x																		M	I?		
Formicariidae (1)																										
<i>Formicarius colma</i> Boddaert, 1783	galinha-do-mato	R			x	x			x														H	I		
Scleruridae (2)																										
<i>Sclerurus mexicanus</i> Sclater, 1857	vira-folha-de-peito-vermelho	R		x		x															VU		H	I		
<i>Sclerurus rufigularis</i> Pelzeln, 1868	vira-folha-de-bico-curto	R					x	x															H	I		
Dendrocolaptidae (15)																										
<i>Dendrocincla fuliginosa</i> (Vieillot, 1818)	arapaçu-pardo	R				x			x	x						x	x						H	I		
<i>Dendrocincla merula</i> (Lichtenstein, 1829)	arapaçu-da-taoca	R		x		x	x	x		x													H	I		
<i>Deconychura longicauda</i> (Pelzeln, 1868)	arapaçu-rabudo	R										x											H	I		
<i>Deconychura stictolaema</i> (Pelzeln, 1868)	arapaçu-de-garganta-pintada	R		x																			H	I		
<i>Sittasomus griseicapillus</i> (Vieillot, 1818)	arapaçu-verde	R											x	x	x					x			M	I		

Nome do Táxon	Nome Comum	Status	Módulo 1		Módulo 2		Módulo 3		Módulo 4		Módulo 5		Módulo 6		Módulo 7		Módulo 8		Transecto 5 km	Ameaças			Sensibi- lidade	Habito alimentar		
			O	C	O	C	O	C	O	C	O	C	O	C	O	C	O	C		O	BR	SP			IUC N	
<i>Glyphorhynchus spirurus</i> (Vieillot, 1819)	arapaçu-de-bico-de-cunha	R	x	x	x	x	x	x	x	x					x								M	I		
<i>Xiphocolaptes major</i> (Vieillot, 1818)	arapaçu-do-campo	R													x								M	I		
<i>Dendrocolaptes certhia</i> (Boddaert, 1783)	arapaçu-barrado	R							x														H	I		
<i>Dendrocolaptes picumnus</i> Lichtenstein, 1820	arapaçu-meio-barrado	R	x																				H	I		
<i>Dendrocolaptes platyrostris</i> Spix, 1825	arapaçu-grande	R													x								M	I		
<i>Dendroplex picus</i> (Gmelin, 1788)	arapaçu-de-bico-branco	R	x										x	x	x								L	I		
<i>Xiphorhynchus elegans</i> (Pelzeln, 1868)	arapaçu-elegante	R	x	x	x	x																	H	I		
<i>Xiphorhynchus spixii</i> (Lesson, 1830)	arapaçu-de-spix	R, E					x	x	x		x	x											H	I		
<i>Xiphorhynchus guttatus</i> (Lichtenstein, 1820)	arapaçu-de-garganta-amarela	R		x					x		x		x	x	x	x							L	I		
<i>Lepidocolaptes angustirostris</i> (Vieillot, 1818)	arapaçu-de-cerrado	R									x		x	x	x		x	x	x				M	I		
Furnariidae (12)																										
<i>Furnarius rufus</i> (Gmelin, 1788)	joão-de-barro	R											x	x			x		x				L	I		
<i>Synallaxis ruficapilla</i> Vieillot, 1819	pichororé	R			x																		M	I		
<i>Synallaxis albescens</i> Temminck, 1823	uí-pi	R															x		x				L	I		

Nome do Táxon	Nome Comum	Status	Módulo 1		Módulo 2		Módulo 3		Módulo 4		Módulo 5		Módulo 6		Módulo 7		Módulo 8		Transecto 5 km	Ameaças			Sensibi- lidade	Habito alimentar		
			O	C	O	C	O	C	O	C	O	C	O	C	O	C	O	C		O	BR	SP			IUC N	
<i>Synallaxis rutilans</i> Temminck, 1823	joão-teneném- castanho	R		x	x	x				x													H	I		
<i>Synallaxis gujanensis</i> (Gmelin, 1789)	joão-teneném- becuá	R												x									L	I		
<i>Certhiaxis cinnamomeus</i> (Gmelin, 1788)	curutié	R															x						M	I		
<i>Phacellodomus rufifrons</i> (Wied, 1821)	joão-de-pau	R												x									M	I		
<i>Phacellodomus ruber</i> (Vieillot, 1817)	graveteiro	R																	x				L	I		
<i>Hyloctistes subulatus</i> (Spix, 1824)	limpa-folha- riscado	R		x																			H	I		
<i>Automolus ochrolaemus</i> (Tschudi, 1844)	barranqueiro- camurça	R	x						x														M	I		
<i>Xenops minutus</i> (Sparman, 1788)	bico-virado- miúdo	R			x	x			x	x						x							M	I		
<i>Xenops rutilans</i> Temminck, 1821	bico-virado- carijó	R							x				x			x							M	I		
Tyrannidae (58)																										
<i>Mionectes oleagineus</i> (Lichtenstein, 1823)	abre-asa	R		x				x								x								M	I	
<i>Leptopogon amaurocephalus</i> Tschudi, 1846	cabeçudo	R	x											x	x									M	I	
<i>Corythopsis torquatus</i> (Tschudi, 1844)	estalador-do- norte	R								x														H	I	
<i>Corythopsis delalandi</i> (Lesson, 1830)	estalador	R											x		x	x								M	I	
<i>Hemitriccus minor</i> (Snethlage, 1907)	maria-sebinha	R	x																					H	I	

Nome do Taxon	Nome Comum	Status	Módulo 1		Módulo 2		Módulo 3		Módulo 4		Módulo 5		Módulo 6		Módulo 7		Módulo 8		Transecto 5 km	Ameaças			Sensibi- lidade	Habito alimentar
			O	C	O	C	O	C	O	C	O	C	O	C	O	C	O	C		O	BR	SP		
<i>Hemitriccus flammulatus</i> Berlepsch, 1901	maria-de-peito- machtetado	R			x				x	x				x									M	I
<i>Hemitriccus striaticollis</i> (Lafresnaye, 1853)	sebinho- rajado-amarelo	R													x								M	I
<i>Hemitriccus margaritaceiventer</i> (d'Orbigny & Lafresnaye, 1837)	sebinho-de- olho-de-ouro	R									x			x	x			x	x				M	I
<i>Hemitriccus minimus</i> (Todd, 1925)	maria-mirim	R	x		x																		H	I
<i>Myiornis ecaudatus</i> (d'Orbigny & Lafresnaye, 1837)	caçula	R			x								x										M	I
<i>Poecilotriccus latirostris</i> (Pelzeln, 1868)	ferreirinho-de- cara-parda	R	x	x							x				x				x				L	I
<i>Todirostrum maculatum</i> (Desmarest, 1806)	ferreirinho- estriado	R	x																				L	I
<i>Todirostrum cinereum</i> (Linnaeus, 1766)	ferreirinho- relógio	R																	x				L	I
<i>Tyrannulus elatus</i> (Latham, 1790)	maria-te-viu	R			x																		L	I
<i>Myiopagis gaimardii</i> (d'Orbigny, 1839)	maria-pechim	R											x		x							VU	M	I
<i>Myiopagis viridicata</i> (Vieillot, 1817)	guaracava-de- crista- alaranjada	R											x										M	I
<i>Elaenia flavogaster</i> (Thunberg, 1822)	guaracava-de- barriga- amarela	R											x				x						L	I
<i>Elaenia chilensis</i> Hellmayr, 1927	guaracava-de- crista-branca	VS															x							I

Nome do Táxon	Nome Comum	Status	Módulo 1		Módulo 2		Módulo 3		Módulo 4		Módulo 5		Módulo 6		Módulo 7		Módulo 8		Transecto 5 km	Ameaças			Sensibilidade	Habito alimentar	
			O	C	O	C	O	C	O	C	O	C	O	C	O	C	O	C		O	BR	SP			IUC N
<i>Elaenia parvirostris</i> Pelzel, 1868	guaracava-de-bico-curto	R												x										L	I
<i>Elaenia cristata</i> Pelzel, 1868	guaracava-de-topete-uniforme	R												x				x	x	x		EN		M	I
<i>Elaenia chiriquensis</i> Lawrence, 1865	chibum	R																x		x				L	I
<i>Camptostoma obsoletum</i> (Temminck, 1824)	risadinha	R												x	x			x		x				L	I
<i>Suiriri islerorum</i> Zimmer, Whittaker & Oren, 2001	suiriri-da-chapada	R																x	x						I
<i>Phaeomyias murina</i> (Spix, 1825)	bagageiro	R																x						L	I
<i>Tolmomyias sulphurescens</i> (Spix, 1825)	bico-chato-de-orelha-preta	R	x		x									x	x	x								M	I
<i>Tolmomyias assimilis</i> (Pelzel, 1868)	bico-chato-da-copa	R		x																				H	I
<i>Tolmomyias poliocephalus</i> (Taczanowski, 1884)	bico-chato-de-cabeça-cinza	R			x																			M	I
<i>Tolmomyias flaviventris</i> (Wied, 1831)	bico-chato-amarelo	R									x			x		x								L	I
<i>Platyrinchus platyrhynchos</i> (Gmelin, 1788)	patinho-de-coroa-branca	R		x		x																		H	I
<i>Onychorhynchus coronatus</i> (Statius Muller, 1776)	maria-leque	R		x			x	x																H	I
<i>Myiobius barbatus</i> (Gmelin, 1789)	assanhadinho	R		x																				H	I

Nome do Taxon	Nome Comum	Status	Módulo 1		Módulo 2		Módulo 3		Módulo 4		Módulo 5		Módulo 6		Módulo 7		Módulo 8		Transecto 5 km	Ameaças			Sensibi- lidade	Habito alimentar	
			O	C	O	C	O	C	O	C	O	C	O	C	O	C	O	C		O	BR	SP			IUC N
<i>Lathrotriccus eulerei</i> (Cabanis, 1868)	enferrujado	R									x			x		x				x				M	I
<i>Cnemotriccus fuscatus</i> (Wied, 1831)	guaracavuçu	R												x	x				x					L	I
<i>Knipolegus lophotes</i> Boie, 1828	maria-preta- de-penacho	R																		x				L	I
<i>Xolmis cinereus</i> (Vieillot, 1816)	primavera	R																	x					L	I
<i>Xolmis velatus</i> (Lichtenstein, 1823)	noivinha- branca	R																	x					M	I
<i>Gubernetes yetapa</i> (Vieillot, 1818)	tesoura-do- brejo	R																		x				M	I
<i>Arundinicola leucocephala</i> (Linnaeus, 1764)	freirinha	R																	x					M	I
<i>Machetornis rixosa</i> (Vieillot, 1819)	suiriri-cavaleiro	R												x					x					L	I
<i>Legatus leucophaeus</i> (Vieillot, 1818)	bem-te-vi- pirata	R	x											x		x								L	I
<i>Myiozetetes cayanensis</i> (Linnaeus, 1766)	bentevizinho- de-asa- ferrugínea	R	x						x					x		x				x				L	I
<i>Myiozetetes similis</i> (Spix, 1825)	bentevizinho- de-penacho- vermelho	R	x						x															L	I
<i>Pitangus sulphuratus</i> (Linnaeus, 1766)	bem-te-vi	R	x		x				x		x			x		x				x				L	I
<i>Philohydor lictor</i> (Lichtenstein, 1823)	bentevizinho- do-brejo	R	x																					L	I
<i>Myiodynastes maculatus</i> (Statius Muller, 1776)	bem-te-vi- rajado	R	x		x			x						x		x								L	I

Nome do Taxon	Nome Comum	Status	Módulo 1		Módulo 2		Módulo 3		Módulo 4		Módulo 5		Módulo 6		Módulo 7		Módulo 8		Transecto 5 km	Ameaças			Sensibi- lidade	Habito alimentar	
			O	C	O	C	O	C	O	C	O	C	O	C	O	C	O	C		O	BR	SP			IUC N
<i>Megarynchus pitangua</i> (Linnaeus, 1766)	neinei	R					x		x					x		x		x		x				L	I
<i>Empidonomus varius</i> (Vieillot, 1818)	peitica	R												x										L	I
<i>Griseotyrannus aurantioatrocristatus</i> (d'Orbigny & Lafresnaye, 1837)	peitica-de-chapéu-preto	R												x										L	I
<i>Tyrannus albogularis</i> Burmeister, 1856	suiriri-de-garganta-branca	R																	x					L	I
<i>Tyrannus melancholicus</i> Vieillot, 1819	suiriri	R	x		x		x							x		x		x		x				L	I
<i>Tyrannus savana</i> Vieillot, 1808	tesourinha	R																x						L	I
<i>Sirystes sibilator</i> (Vieillot, 1818)	gritador	R																	x					M	I
<i>Casiornis rufus</i> (Vieillot, 1816)	caneleiro	R												x	x			x	x	x				M	I
<i>Myiarchus swainsoni</i> Cabanis & Heine, 1859	irré	R																x	x	x				L	I
<i>Myiarchus ferox</i> (Gmelin, 1789)	maria-cavaleira	R	x	x					x					x				x		x				L	I
<i>Myiarchus tyrannulus</i> (Statius Muller, 1776)	maria-cavaleira-de-rabo-enferrujado	R												x		x		x	x					L	I
<i>Ramphotrigon ruficauda</i> (Spix, 1825)	bico-chato-de-rabo-vermelho	R			x		x		x	x														M	I
<i>Attila bolivianus</i> Lafresnaye, 1848	bate-pára	R						x																H	I

Nome do Táxon	Nome Comum	Status	Módulo 1		Módulo 2		Módulo 3		Módulo 4		Módulo 5		Módulo 6		Módulo 7		Módulo 8		Transecto 5 km	Ameaças			Sensibi- lidade	Habito alimentar		
			O	C	O	C	O	C	O	C	O	C	O	C	O	C	O	C		O	BR	SP			IUC N	
Cotingidae (4)																										
<i>Cotinga cayana</i> (Linnaeus, 1766)	anambé-azul	R	x																					H	F	
<i>Lipaugus vociferans</i> (Wied, 1820)	cricrió	R	x		x		x		x		x													H	F	
<i>Querula purpurata</i> (Statius Muller, 1776)	anambé-una	R			x				x															M	F	
<i>Cephalopterus ornatus</i> Geoffroy Saint-Hilaire, 1809	anambé-preto	R					x																	M	F	
Pipridae (8)																										
<i>Neopelma pallescens</i> (Lafresnaye, 1853)	fruxu-do-cerradão	R									x	x	x		x					x			VU		M	F
<i>Tyrannetes stolzmanni</i> (Hellmayr, 1906)	uirapuruzinho	R	x		x				x		x				x									H	F	
<i>Machaeropterus pyrocephalus</i> (Sclater, 1852)	uirapuru-cigarra	R				x				x				x		x									M	F
<i>Lepidothrix nattereri</i> (Sclater, 1865)	uirapuru-de-chapéu-branco	R		x		x	x	x		x															H	F
<i>Manacus manacus</i> (Linnaeus, 1766)	rendeira	R							x	x	x	x													L	F
<i>Antilophia galeata</i> (Lichtenstein, 1823)	soldadinho	R																x		x					M	F
<i>Pipra fasciicauda</i> Hellmayr, 1906	uirapuru-laranja	R							x	x	x	x	x	x	x	x							VU		M	F
<i>Pipra rubrocapilla</i> Temminck, 1821	cabeça-encarnada	R	x		x	x	x		x	x	x														H	F
Tityridae (8)																										
<i>Schiffornis turdina</i> (Wied, 1831)	flautim-marrom	R, E	x	x	x	x	x	x	x	x															H	I
<i>Iodopleura isabellae</i> Parzudaki, 1847	anambé-de-coroa	R	x																						M	I

Nome do Táxon	Nome Comum	Status	Módulo 1		Módulo 2		Módulo 3		Módulo 4		Módulo 5		Módulo 6		Módulo 7		Módulo 8		Transecto 5 km	Ameaças			Sensibi- lidade	Habito alimentar		
			O	C	O	C	O	C	O	C	O	C	O	C	O	C	O	C		O	BR	SP			IUC N	
<i>Tityra inquisitor</i> (Lichtenstein, 1823)	anambé- branco-de- bochecha- parda	R							x					x		x							M	I		
<i>Tityra cayana</i> (Linnaeus, 1766)	anambé- branco-de- rabo-preto	R					x							x		x				x			M	I		
<i>Tityra semifasciata</i> (Spix, 1825)	anambé- branco-de- máscara-negra	R					x		x	x	x			x		x							M	I		
<i>Pachyramphus polychopterus</i> (Vieillot, 1818)	caneleiro-preto	R															x	x					L	I		
<i>Pachyramphus marginatus</i> (Lichtenstein, 1823)	caneleiro- bordado	R				x								x	x								H	I		
<i>Pachyramphus validus</i> (Lichtenstein, 1823)	caneleiro-de- chapéu-preto	R					x									x							M	I		
Vireonidae (5)																										
<i>Cyclarhis gujanensis</i> (Gmelin, 1789)	pitiguari	R	x		x		x		x					x	x	x			x	x	x			L	I	
<i>Vireolanius leucotis</i> (Swainson, 1838)	assobiador-do- castanhal	R			x																			H	I	
<i>Vireo olivaceus</i> (Linnaeus, 1766)	juruviara	R	x		x				x					x	x	x								L	I	
<i>Hylophilus semicinereus</i> Sclater & Salvin, 1867	verdinho-da- várzea	R			x																			L	I	
<i>Hylophilus ochraceiceps</i> Sclater, 1860	vite-vite- uirapuru	R							x															M	I	

Nome do Táxon	Nome Comum	Status	Módulo 1		Módulo 2		Módulo 3		Módulo 4		Módulo 5		Módulo 6		Módulo 7		Módulo 8		Transecto 5 km	Ameaças			Sensibi- lidade	Habito alimentar	
			O	C	O	C	O	C	O	C	O	C	O	C	O	C	O	C		O	C	BR			SP
Corvidae (3)																									
<i>Cyanocorax cyanomelas</i> (Vieillot, 1818)	gralha-do-pantanal	R							x					x		x								L	O
<i>Cyanocorax cristatellus</i> (Temminck, 1823)	gralha-do-campo	R							x					x				x	x	x				M	O
<i>Cyanocorax cyanopogon</i> (Wied, 1821)	gralha-cancã	R, E									x									x				M	O
Hirundinidae (4)																									
<i>Alopochelidon fucata</i> (Temminck, 1822)	andorinha-morena	R												x										M	I
<i>Stelgidopteryx ruficollis</i> (Vieillot, 1817)	andorinha-serradora	R							x					x		x				x				L	I
<i>Progne tapera</i> (Vieillot, 1817)	andorinha-do-campo	R	x						x					x		x				x				L	I
<i>Progne chalybea</i> (Gmelin, 1789)	andorinha-doméstica-grande	R	x		x									x		x								L	I
Troglodytidae (5)																									
<i>Microcerculus marginatus</i> (Sclater, 1855)	uirapuru-veado	R			x																			H	I
<i>Troglodytes musculus</i> Naumann, 1823	corruíra	R	x				x		x			x								x				L	I
<i>Campylorhynchus turdinus</i> (Wied, 1831)	catatau	R	x				x		x					x		x								L	I
<i>Pheugopedius genibarbis</i> (Swainson, 1838)	garrincho-pai-avô	R	x		x	x	x		x	x	x			x		x				x				L	I

Nome do Táxon	Nome Comum	Status	Módulo 1		Módulo 2		Módulo 3		Módulo 4		Módulo 5		Módulo 6		Módulo 7		Módulo 8		Transecto 5 km	Ameaças			Sensibilidade	Habito alimentar		
			O	C	O	C	O	C	O	C	O	C	O	C	O	C	O	C		O	C	BR			SP	IUC N
<i>Cantorchilus leucotis</i> (Lafresnaye, 1845)	garrinchão-de-barriga-vermelha	R					x				x			x										L	I	
Donacobiidae (5)																										
<i>Donacobius atricapilla</i> (Linnaeus, 1766)	japacanim	R																		x				M	I	
Poliptilidae (1)																										
<i>Poliptila dumicola</i> (Vieillot, 1817)	balança-rabode-máscara	R												x										M	I	
Turdidae (6)																										
<i>Catharus fuscescens</i> (Stephens, 1817)	sabiá-norte-americano	VN				x					x	x	x	x					x	x					I/F	
<i>Turdus rufiventris</i> Vieillot, 1818	sabiá-laranjeira	R												x						x				L	I/F	
<i>Turdus leucomelas</i> Vieillot, 1818	sabiá-barranco	R												x	x	x								L	I/F	
<i>Turdus fumigatus</i> Lichtenstein, 1823	sabiá-da-mata	R								x						x	x							M	I/F	
<i>Turdus amaurochalinus</i> Cabanis, 1850	sabiá-poca	R												x		x								L	I/F	
<i>Turdus albicollis</i> Vieillot, 1818	sabiá-coleira	R								x														M	I/F	
Mimidae (1)																										
<i>Mimus saturninus</i> (Lichtenstein, 1823)	sabiá-do-campo	R												x						x				L	I/F	
Coerebidae (1)																										
<i>Coereba flaveola</i> (Linnaeus, 1758)	cambacica	R												x		x								L	I/N	
Thraupidae (30)																										
<i>Saltator grossus</i> (Linnaeus, 1766)	bico-encarnado	R	x																					M	I/G	

Nome do Táxon	Nome Comum	Status	Módulo 1		Módulo 2		Módulo 3		Módulo 4		Módulo 5		Módulo 6		Módulo 7		Módulo 8		Transecto 5 km	Ameaças			Sensibi- lidade	Habito alimentar
			O	C	O	C	O	C	O	C	O	C	O	C	O	C	O	C		O	BR	SP		
<i>Saltator maximus</i> (Statius Muller, 1776)	tempera-viola	R	x	x					x		x				x	x							L	I/G
<i>Saltator coerulescens</i> Vieillot, 1817	sabiá-gongá	R	x										x		x								L	I/G
<i>Saltator similis</i> d'Orbigny & Lafresnaye, 1837	trinca-ferro- verdadeiro	R											x		x								L	I/G
<i>Saltatricula atricollis</i> (Vieillot, 1817)	bico-de- pimenta	R											x				x		x		VU		M	I/G
<i>Schistochlamys melanopsis</i> (Latham, 1790)	sanhaçu-de- coleira	R							x												EN		L	I/G
<i>Cissopis leverianus</i> (Gmelin, 1788)	tietinga	R	x												x								L	I
<i>Neothraupis fasciata</i> (Lichtenstein, 1823)	cigarra-do- campo	R															x	x	x		EN		M	I/G
<i>Eucometis penicillata</i> (Spix, 1825)	pipira-da-taoca	R											x	x	x	x					EN		M	I/G
<i>Tachyphonus cristatus</i> (Linnaeus, 1766)	tiê-galo	R	x						x		x												M	I/ F/G
<i>Tachyphonus luctuosus</i> d'Orbigny & Lafresnaye, 1837	tem-tem-de- dragona- branca	R			x								x	x	x								M	F/ I
<i>Tachyphonus rufus</i> (Boddaert, 1783)	pipira-preta	R											x		x						VU		L	F/I
<i>Tachyphonus phoenicius</i> Swainson, 1838	tem-tem-de- dragona- vermelha	R					x																M	F/I
<i>Ramphocelus carbo</i> (Pallas, 1764)	pipira- vermelha	R	x	x	x				x	x	x		x		x								L	F/I
<i>Thraupis episcopus</i> (Linnaeus, 1766)	sanhaçu-da- amazônia	R	x		x		x																L	F/I
<i>Thraupis sayaca</i> (Linnaeus, 1766)	sanhaçu- cinzento	R					x						x		x		x		x				L	F/I

Nome do Táxon	Nome Comum	Status	Módulo 1		Módulo 2		Módulo 3		Módulo 4		Módulo 5		Módulo 6		Módulo 7		Módulo 8		Transecto 5 km	Ameaças			Sensibi- lidade	Habito alimentar
			O	C	O	C	O	C	O	C	O	C	O	C	O	C	O	C		O	C	BR		
<i>Thraupis palmarum</i> (Wied, 1823)	sanhaçu-do-coqueiro	R	x		x		x		x				x	x	x				x				L	F/I
<i>Tangara mexicana</i> (Linnaeus, 1766)	saíra-de-bando	R	x																				M	F/G
<i>Tangara chilensis</i> (Vigors, 1832)	sete-cores-da-amazônia	R	x	x					x						x								M	F/G
<i>Tangara cayana</i> (Linnaeus, 1766)	saíra-amarela	R		x					x				x				x		x				M	F/G
<i>Tangara cyanicollis</i> (d'Orbigny & Lafresnaye, 1837)	saíra-de-cabeça-azul	R							x														L	F/G
<i>Tersina viridis</i> (Illiger, 1811)	saí-andorinha	R					x						x		x				x				L	F
<i>Dacnis lineata</i> (Gmelin, 1789)	saí-de-máscara-preta	R					x																M	F/G
<i>Dacnis flaviventer</i> d'Orbigny & Lafresnaye, 1837	saí-amarela	R					x																M	F/G
<i>Dacnis cayana</i> (Linnaeus, 1766)	saí-azul	R	x				x			x			x		x				x				L	F/G
<i>Cyanerpes cyaneus</i> (Linnaeus, 1766)	saíra-beija-flor	R		x			x						x		x				x				L	F/G
<i>Chlorophanes spiza</i> (Linnaeus, 1758)	saí-verde	R											x										M	F/G
<i>Hemithraupis guira</i> (Linnaeus, 1766)	saíra-de-papo-preto	R											x				x	x	x				L	F/G
<i>Hemithraupis flavicollis</i> (Vieillot, 1818)	saíra-galega	R													x								M	F/G
<i>Conirostrum speciosum</i> (Temminck, 1824)	figuinha-de-rabo-castanho	R											x		x								L	F/G

Nome do Táxon	Nome Comum	Status	Módulo 1		Módulo 2		Módulo 3		Módulo 4		Módulo 5		Módulo 6		Módulo 7		Módulo 8		Transecto 5 km	Ameaças			Sensibilidade	Habito alimentar	
			O	C	O	C	O	C	O	C	O	C	O	C	O	C	O	C	O	BR	SP	IUC N			
Emberizidae (18)																									
<i>Zonotrichia capensis</i> (Statius Muller, 1776)	tico-tico	R			x									x				x		x				L	I/G
<i>Ammodramus humeralis</i> (Bosc, 1792)	tico-tico-do-campo	R			x					x						x		x		x				L	I/G
<i>Ammodramus aurifrons</i> (Spix, 1825)	cigarrinha-do-campo	R	x	x																				L	I/G
<i>Sicalis flaveola</i> (Linnaeus, 1766)	canário-da-terra-verdadeiro	R												x				x		x				L	I/G
<i>Sicalis luteola</i> (Sparman, 1789)	tipio	R																		x				L	I/G
<i>Emberizoides herbicola</i> (Vieillot, 1817)	canário-do-campo	R																		x				L	I/G
<i>Volatinia jacarina</i> (Linnaeus, 1766)	tiziu	R	x	x	x									x		x		x		x				L	I/G
<i>Sporophila plumbea</i> (Wied, 1830)	patativa	R																x		x		EN		M	G
<i>Sporophila americana</i> (Gmelin, 1789)	coleiro-do-norte	R								x														L	G
<i>Sporophila collaris</i> (Boddaert, 1783)	coleiro-do-brejo	R												x								VU		L	G
<i>Sporophila caerulescens</i> (Vieillot, 1823)	coleirinho	R												x										L	G
<i>Sporophila leucoptera</i> (Vieillot, 1817)	chorão	R																		x				L	G
<i>Sporophila bouvreuil</i> (Statius Müller, 1776)	caboblinho	R																		x		VU		M	G

Nome do Táxon	Nome Comum	Status	Módulo 1		Módulo 2		Módulo 3		Módulo 4		Módulo 5		Módulo 6		Módulo 7		Módulo 8		Transecto 5 km	Ameaças			Sensibi- lidade	Habito alimentar		
			O	C	O	C	O	C	O	C	O	C	O	C	O	C	O	C		O	BR	SP			IUC N	
<i>Sporophila angolensis</i> (Linnaeus, 1766)	curió	R	x						x					x	x							VU		L	G	
<i>Arremon taciturnus</i> (Hermann, 1783)	tico-tico-de-bico-preto	R	x	x										x		x	x							M	G	
<i>Coryphospingus cucullatus</i> (Statius Muller, 1776)	tico-tico-rei	R												x	x			x	x	x				L	G	
<i>Paroaria gularis</i> (Linnaeus, 1766)	cardeal-da-amazônia	R			x				x															L	I/G	
Cardinalidae (3)																										
<i>Piranga flava</i> (Vieillot, 1822)	sanhaçu-de-fogo	R																		x				L	F/G	
<i>Habia rubica</i> (Vieillot, 1817)	tiê-do-mato-grosso			x																					F/G/I	
<i>Cyanoloxia cyanoides</i> (Lafresnaye, 1847)	azulão-da-amazônia	R		x		x																		M	F/G/I	
Parulidae (5)																										
<i>Parula pitiayumi</i> (Vieillot, 1817)	mariquita	R												x		x		x						M	I	
<i>Basileuterus culicivorus</i> (Deppe, 1830)	pula-pula	R												x		x				x				M	I	
<i>Basileuterus hypoleucus</i> Bonaparte, 1830	pula-pula-de-barriga-branca	R												x		x	x	x						L	I	
<i>Basileuterus flaveolus</i> (Baird, 1865)	canário-do-mato	R									x	x	x	x	x					x				M	I	
<i>Basileuterus leucophrys</i> Pelzeln, 1868	pula-pula-de-sobrancelha	R, E												x		x						EN		M	I	

Nome do Táxon	Nome Comum	Status	Módulo 1		Módulo 2		Módulo 3		Módulo 4		Módulo 5		Módulo 6		Módulo 7		Módulo 8		Transecto 5 km	Ameaças			Sensibi- lidade	Habito alimentar	
			O	C	O	C	O	C	O	C	O	C	O	C	O	C	O	C		O	C	BR			SP
Icteridae (12)																									
<i>Psarocolius viridis</i> (Statius Muller, 1776)	japu-verde	R	x		x																			H	F/ Fo
<i>Psarocolius decumanus</i> (Pallas, 1769)	japu	R							x															M	F/ Fo
<i>Cacicus haemorrhous</i> (Linnaeus, 1766)	guaxe	R					x								x									L	F/ Fo
<i>Cacicus cela</i> (Linnaeus, 1758)	xexéu	R	x	x					x		x													L	F/ Fo
<i>Icterus cayanensis</i> (Linnaeus, 1766)	encontro	R	x										x		x					x				M	F
<i>Icterus croconotus</i> (Wagler, 1829)	joão-pinto	R														x								M	F
<i>Gnorimopsar chopi</i> (Vieillot, 1819)	graúna	R							x				x		x		x			x				L	F
<i>Pseudoleistes guirahuro</i> (Vieillot, 1819)	chopim-do- brejo	R															x							L	F/ I
<i>Molothrus oryzivorus</i> (Gmelin, 1788)	iraúna-grande	R	x																					L	F/ I
<i>Molothrus bonariensis</i> (Gmelin, 1789)	vira-bosta	R			x															x				L	I/ G
<i>Sturnella militaris</i> (Linnaeus, 1758)	polícia-inglesa- do-norte	R		x																			VU	L	I/ G
<i>Sturnella superciliaris</i> (Bonaparte, 1850)	polícia-inglesa- do-sul	R			x															x				L	I/ G
Fringillidae (6)																									
<i>Euphonia chlorotica</i> (Linnaeus, 1766)	fim-fim	R			x						x		x		x					x				L	F

Nome do Táxon	Nome Comum	Status	Módulo 1		Módulo 2		Módulo 3		Módulo 4		Módulo 5		Módulo 6		Módulo 7		Módulo 8		Transecto 5 km	Ameaças			Sensibi- lidade	Habito alimentar		
			O	C	O	C	O	C	O	C	O	C	O	C	O	C	O	C	O	BR	SP	IUC N				
<i>Euphonia lanirostris</i> d'Orbigny & Lafresnaye, 1837	gaturamo-de- bico-grosso	R														x	x							L	F	
<i>Euphonia chrysopasta</i> Sclater & Salvin, 1869	gaturamo- verde	R	x	x																				M	F	
<i>Euphonia minuta</i> Cabanis, 1849	gaturamo-de- barriga-branca	R	x																					M	F	
<i>Euphonia xanthogaster</i> Sundevall, 1834	fim-fim-grande	R	x																					M	F	
<i>Euphonia rufiventris</i> (Vieillot, 1819)	gaturamo-do- norte	R	x																					M	F	
Passeridae Rafinesque, 1815																										
<i>Passer domesticus</i> (Linnaeus, 1758)	pardal	R																		x					L	I/G

Legenda Status: (R) - Residente (evidências de reprodução no país disponíveis); (E) – Endêmica; (VS) - Visitante sazonal oriundo do sul do continente; (VN) - Visitante sazonal oriundo do Hemisfério Norte; (VO) - Visitante sazonal oriundo de áreas a oeste do território brasileiro; (VA) - Vagante (espécie de ocorrência aparentemente irregular no Brasil; pode ser um migrante regular em países vizinhos, oriundo do sul [VA (S)], do norte [VA (N)] ou de oeste [VA (O)], ou irregular num nível mais amplo [VA]); (D) = status desconhecido; (Ex) - Espécie extinta em território nacional; (ExN) - Espécie extinta na natureza; sobrevive apenas em cativeiro; # - Status presumido mas não confirmado.

Ameaças: AM – Ameaçada; EX – Extinta; CR – Criticamente em perigo; EM – em perigo; Vu – Vulnerável; PEX – provavelmente extinta; DD – dados deficientes; RE – Regionalmente extinta e EW – Extinta da Natureza.

C – captura e O - Observado

Hábito alimentar: H (herbívoro), G (granívoro), O (onívoro), F (frugívoro), I (insetívoro), P (piscívoro), S (saprófago), C (carnívoro), M (malacófago), N (nectarívoro) e Fo (folívoro)

Sensibilidade: M = Média; L = Baixa e H = Alta

No módulo M1 foram anotadas 185 espécies, sendo 29 registradas exclusivamente através das redes-de-neblina. As Figuras 3.6.4.4.1-47, 3.6.4.4.1-48 e 3.6.4.4.1-49 mostram as curvas de suficiência amostral para os três métodos adotados. A curva não atingiu a assíntota em nenhum dos três métodos adotados, sugerindo que a diversidade é certamente maior e deve aumentar na medida em que se adicionem mais dias de amostragem, em futuras campanhas de monitoramento.



Figura 3.6.4.4.1-47 – Curva de suficiência amostral no módulo M1 para o método de inventário qualitativo (censo).



Figura 3.6.4.4.1-48 – Curva de suficiência amostral no módulo M1 para o método de IPA.

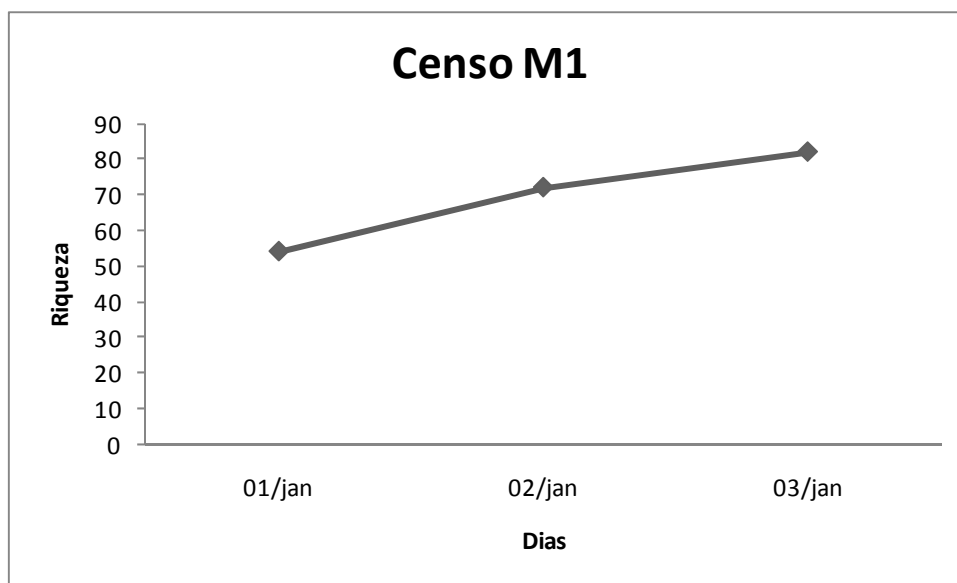

Figura 3.6.4.4.1-49 – Curva de suficiência amostral no módulo M1 para o método de captura com redes-de-neblina.

No módulo M2, foram anotadas 127 espécies, sendo 17 registradas exclusivamente através das redes-de-neblina. As **Figuras 3.6.4.4.1-50, 3.6.4.4.1-51 e 3.6.4.4.1-52** mostram as curvas de suficiência amostral para os três métodos adotados. De maneira similar ao módulo M1, a curva não atingiu a assíntota em nenhum dos três métodos adotados.

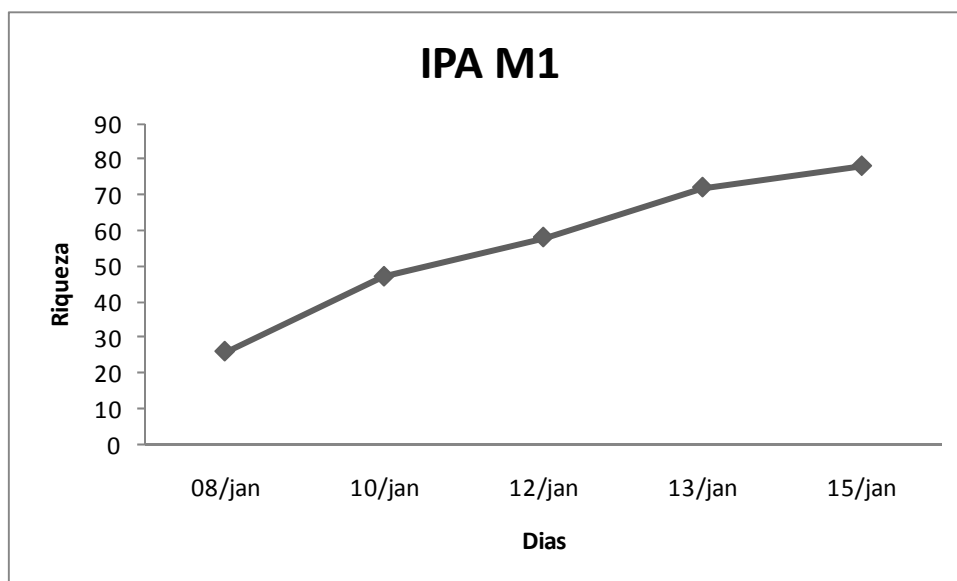

Figura 3.6.4.4.1-50 – Curva de suficiência amostral no módulo M1 para o método de inventário qualitativo (censo).

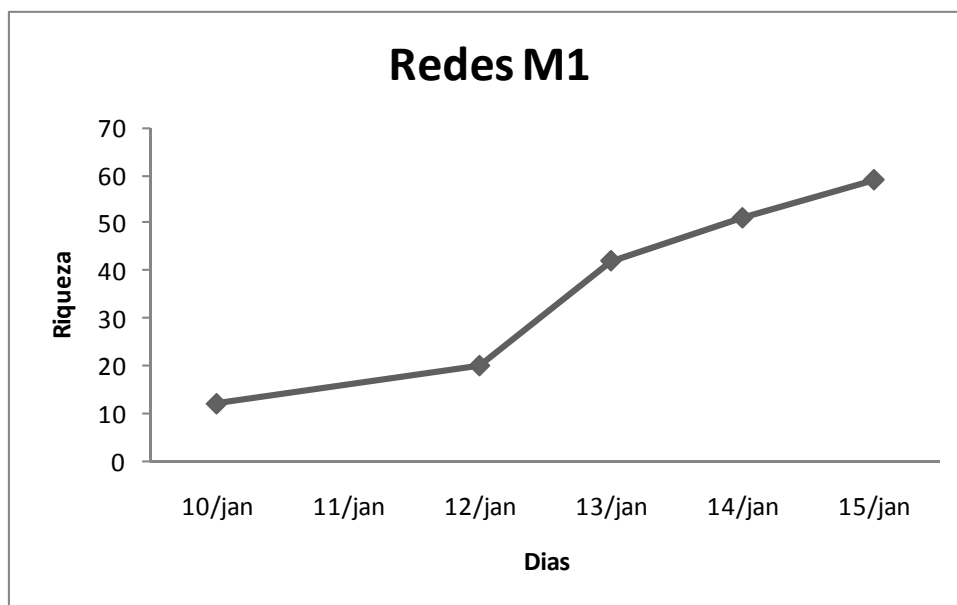

Figura 3.6.4.4.1-51 – Curva de suficiência amostral no módulo M2 para o método de IPA.

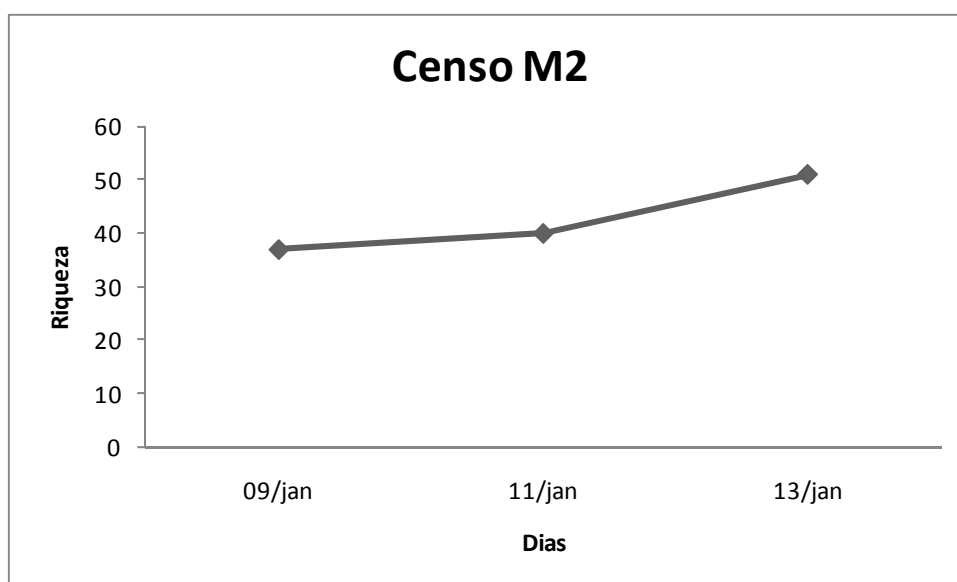

Figura 3.6.4.4.1-52 – Curva de suficiência amostral no módulo M2 para o método de captura com redes-de-neblina.

No módulo M3, foram anotadas 97 espécies, sendo seis registradas exclusivamente através das redes-de-neblina. As Figuras 3.6.4.4.1-53, 3.6.4.4.1-54 e 3.6.4.4.1-55 mostram as curvas de suficiência amostral para os três métodos adotados. Apenas no método de censo a curva tendeu à estabilização, enquanto que, nos demais métodos, a curva sugere que a diversidade de aves pode ser mais expressiva.

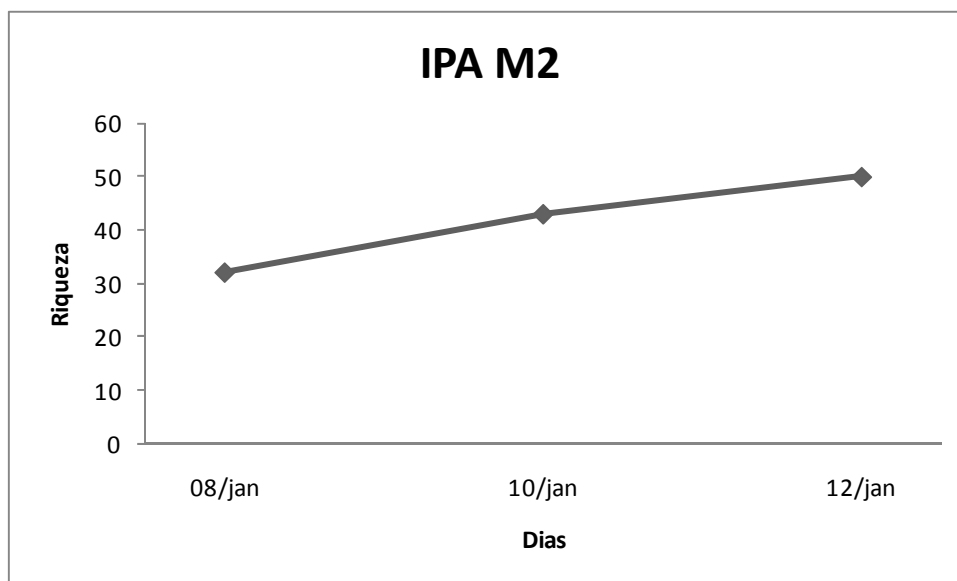

Figura 3.6.4.4.1-53 – Curva de suficiência amostral no módulo M3 para o método de inventário qualitativo (censo).

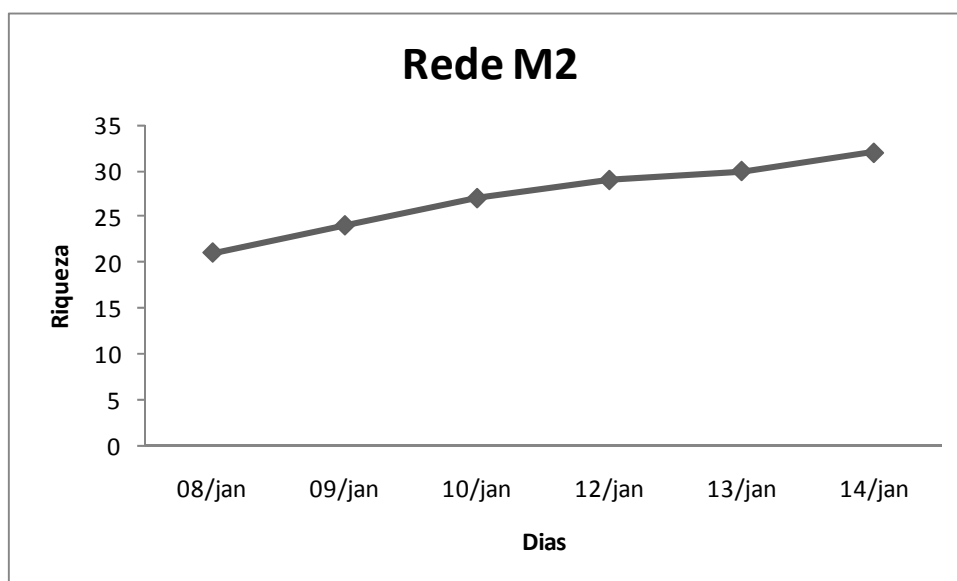

Figura 3.6.4.4.1-54 – Curva de suficiência amostral no módulo M2 para o método de IPA.

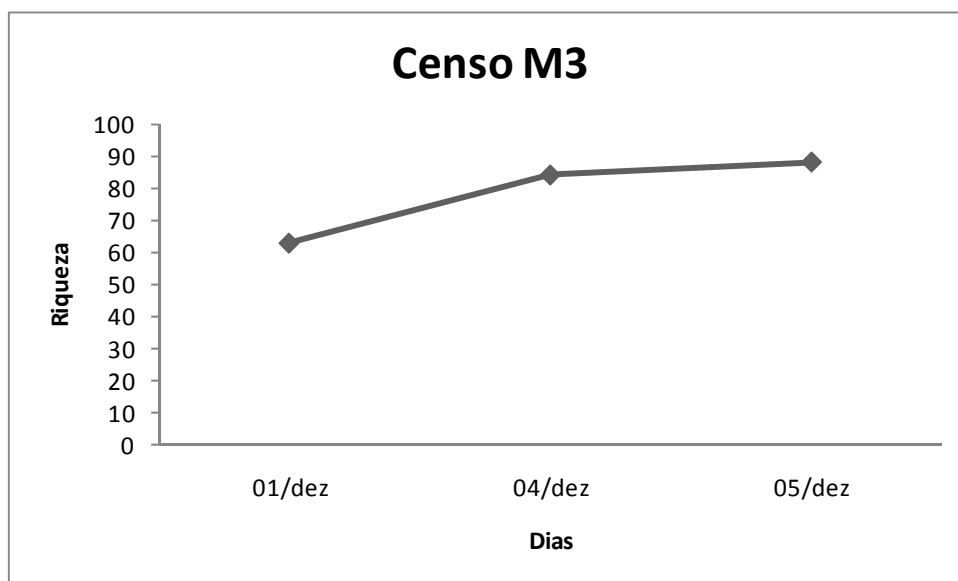

Figura 3.6.4.4.1-55 – Curva de suficiência amostral no módulo M3 para o método de captura com redes-de-neblina.

No módulo M4, foram anotadas 160 espécies, sendo 17 registradas exclusivamente através das redes-de-neblina. As **Figuras 3.6.4.4.1-56, 3.6.4.4.1-57 e 3.6.4.4.1-58** mostram as curvas de suficiência amostral para os três métodos adotados. Em nenhum dos três métodos a curva atingiu a assíntota, sugerindo que a área é ainda mais diversa.

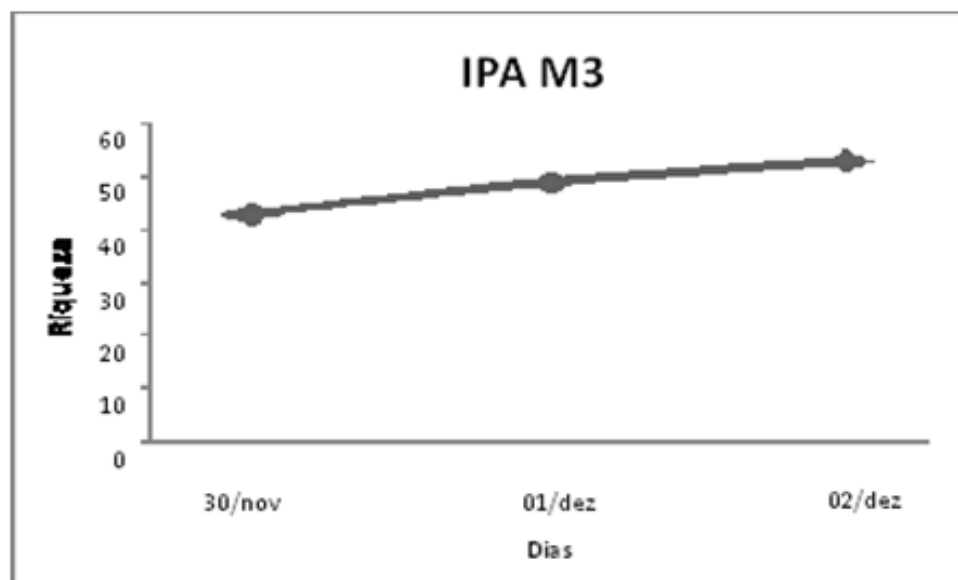

Figura 3.6.4.4.1-56 – Curva de suficiência amostral no módulo M4 para o método de inventário qualitativo (censo).

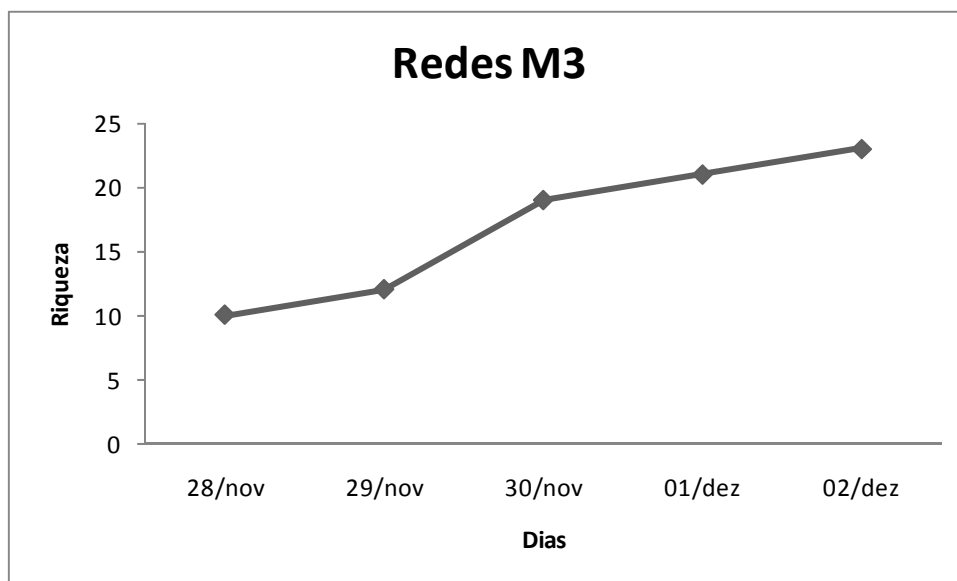

Figura 3.6.4.4.1-57 – Curva de suficiência amostral no módulo M4 para o método de IPA.

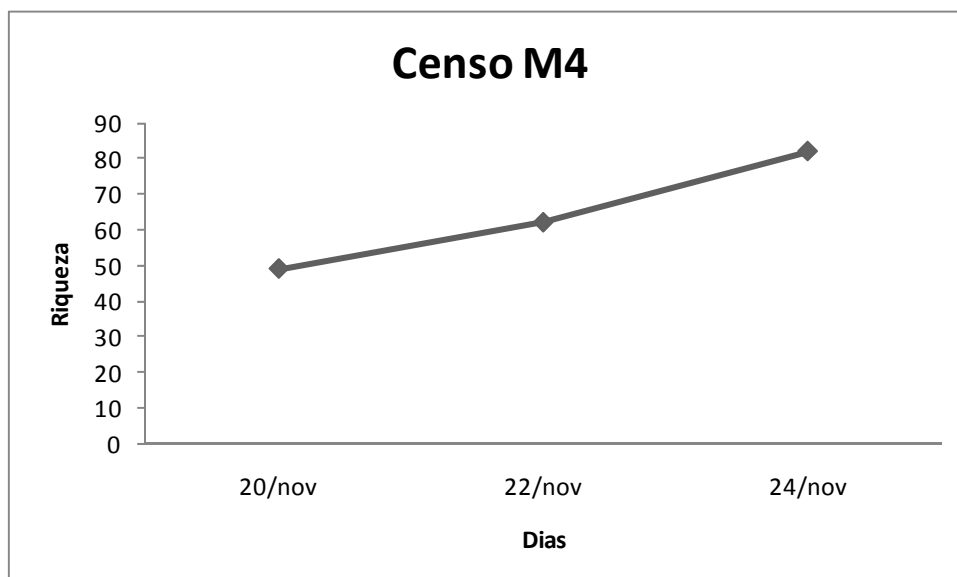

Figura 3.6.4.4.1-58 – Curva de suficiência amostral no módulo M4 para o método de captura com redes-de-neblina.

No módulo M5, foram anotadas 75 espécies, sendo quatro registradas exclusivamente através das redes-de-neblina. As Figuras 3.6.4.4.1-59, 3.6.4.4.1-60 e 3.6.4.4.1-61 mostram as curvas de suficiência amostral para os três métodos adotados. De forma similar ao observado na maioria das outras áreas, não se observa uma tendência à estabilização da curva do coletor.

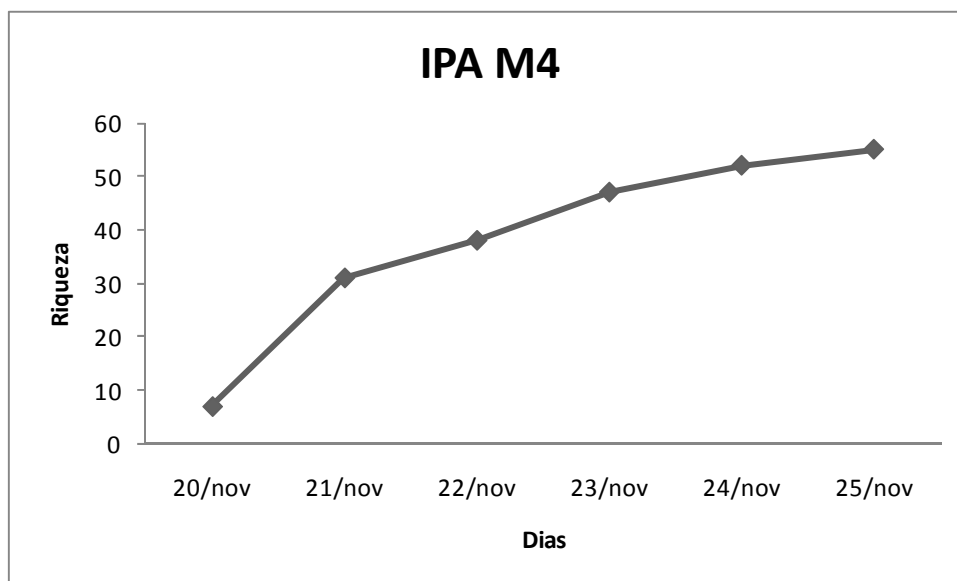

Figura 3.6.4.4.1-59 – Curva de suficiência amostral no módulo M5 para o método de inventário qualitativo (censo).

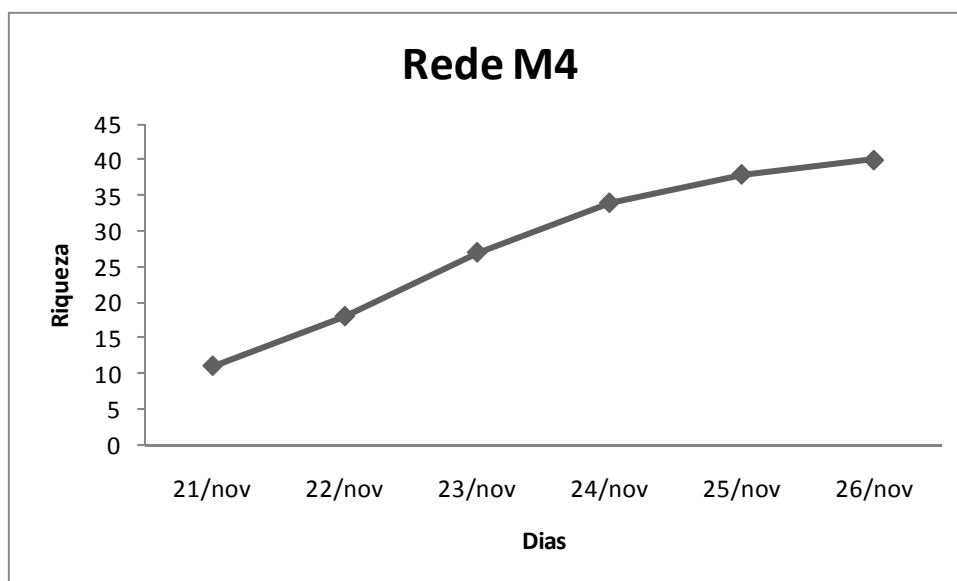

Figura 3.6.4.4.1-60 – Curva de suficiência amostral no módulo M5 para o método de IPA.

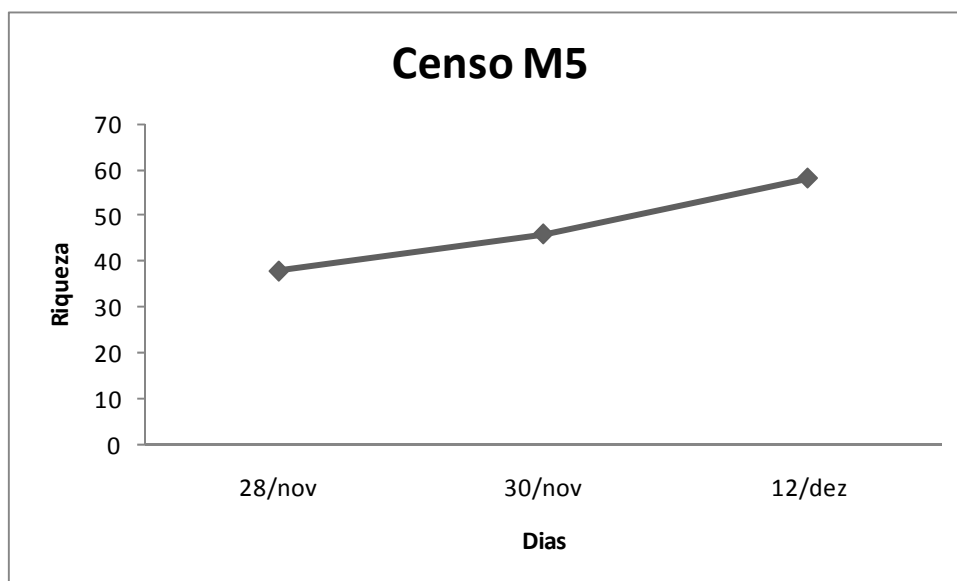

Figura 3.6.4.4.1-61 – Curva de suficiência amostral no módulo M5 para o método de captura com redes-de-neblina.

No módulo M6, foram anotadas 171 espécies, sendo uma registrada exclusivamente através das redes-de-neblina, *Leptopogon amaurocephalus*. As **Figuras 3.6.4.4.1-62, 3.6.4.4.1-63 e 3.6.4.4.1-64** mostram as curvas de suficiência amostral para os três métodos adotados. No método de inventário qualitativo, a curva se estabilizou, enquanto que no IPA e nas redes-de-neblina não se observou tendência à estabilização.

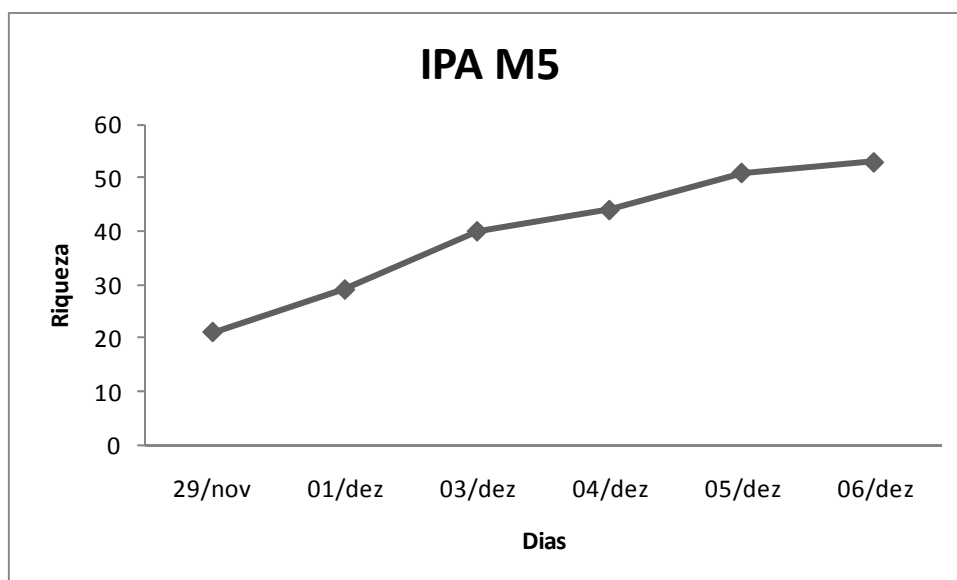

Figura 3.6.4.4.1-62 – Curva de suficiência amostral no módulo M6 para o método de inventário qualitativo (censo).

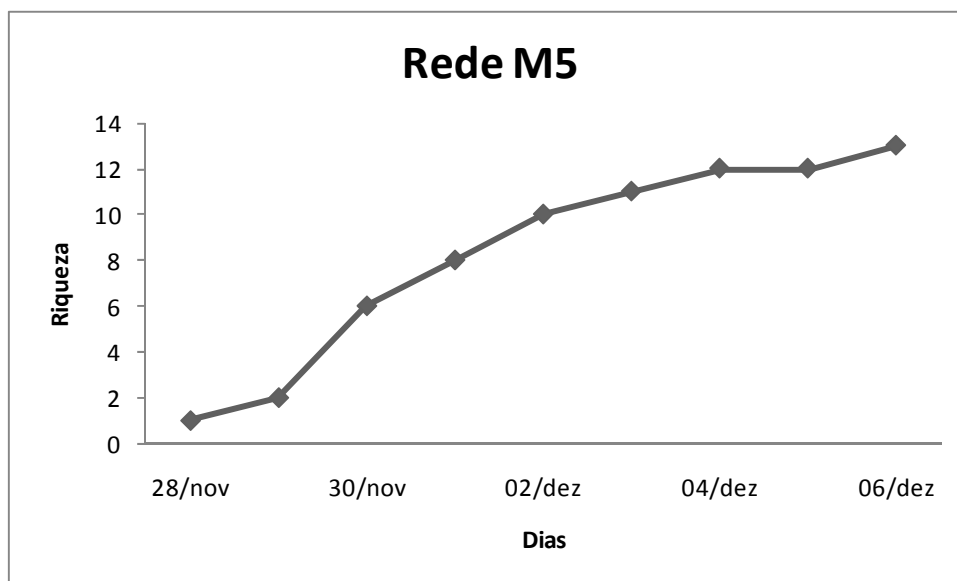

Figura 3.6.4.4.1-63 – Curva de suficiência amostral no módulo M6 para o método de IPA.

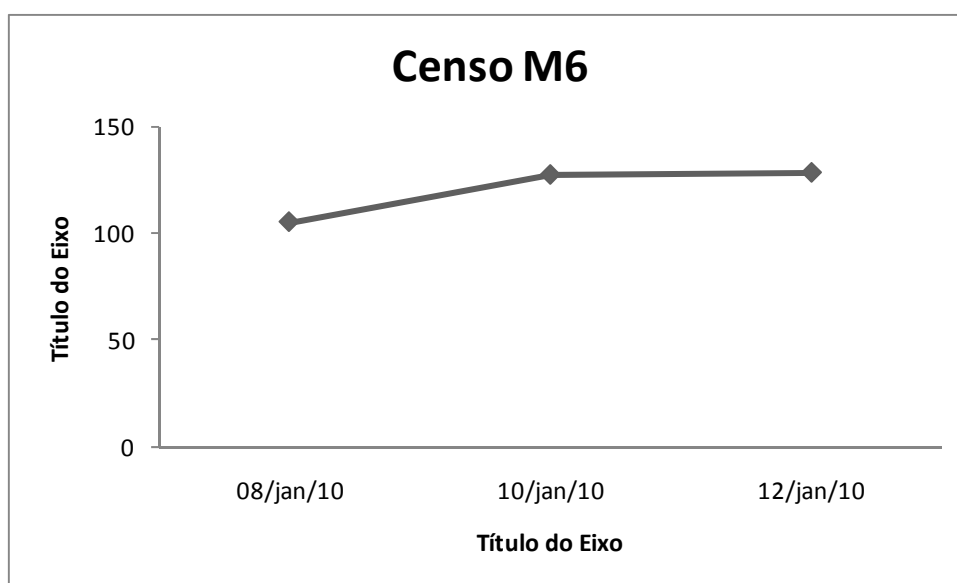

Figura 3.6.4.4.1-64 – Curva de suficiência amostral no módulo M6 para o método de captura com redes-de-neblina.

No módulo M7, foram anotadas 148 espécies, sendo 2 registradas exclusivamente através das redes-de-neblina. As Figuras 3.6.4.4.1-65, 3.6.4.4.1-66 e 3.6.4.4.1-67 mostram as curvas de suficiência amostral para os três métodos adotados. Apenas no método de captura com redes-de-neblina observou-se uma tendência à estabilização da curva.

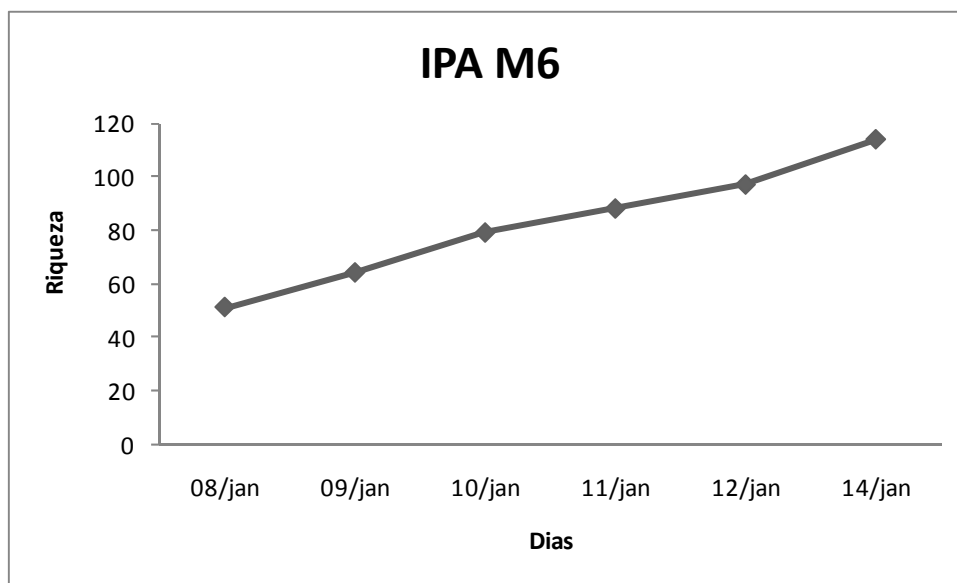

Figura 3.6.4.4.1-65 – Curva de suficiência amostral no módulo M7 para o método de inventário qualitativo (censo).

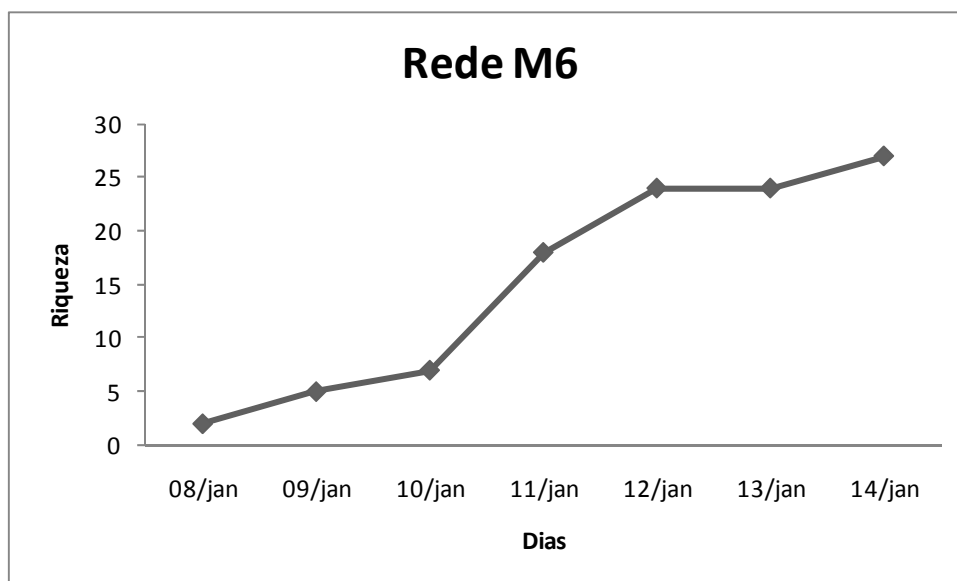

Figura 3.6.4.4.1-66 – Curva de suficiência amostral no módulo M7 para o método de IPA.

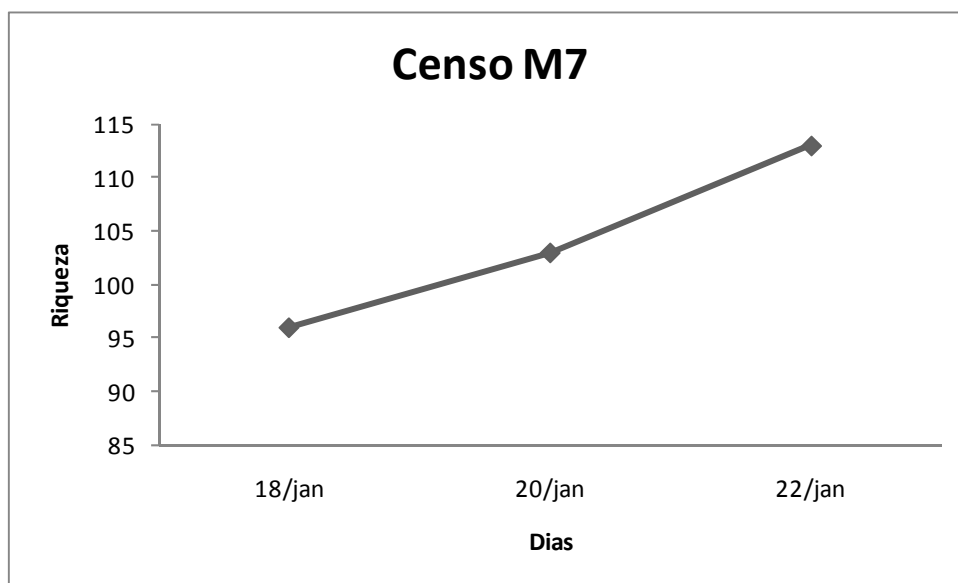

Figura 3.6.4.4.1-67 – Curva de suficiência amostral no módulo M7 para o método de captura com redes-de-neblina.

No módulo M8, foram anotadas 120 espécies, sendo 4 registradas exclusivamente através das redes-de-neblina. As **Figuras 3.6.4.4.1-68, 3.6.4.4.1-69 e 3.6.4.4.1-70** mostram as curvas de suficiência amostral para os três métodos adotados. De maneira similar ao módulo M7, apenas no método de captura com redes-de-neblina observou-se uma tendência à estabilização da curva.

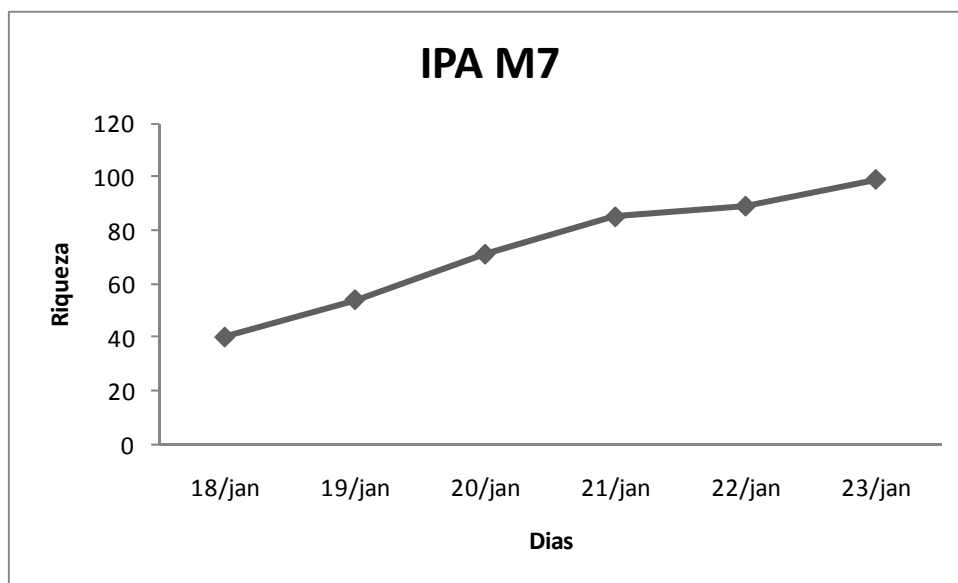

Figura 3.6.4.4.1-68 – Curva de suficiência amostral no módulo M8 para o método de inventário qualitativo (censo).

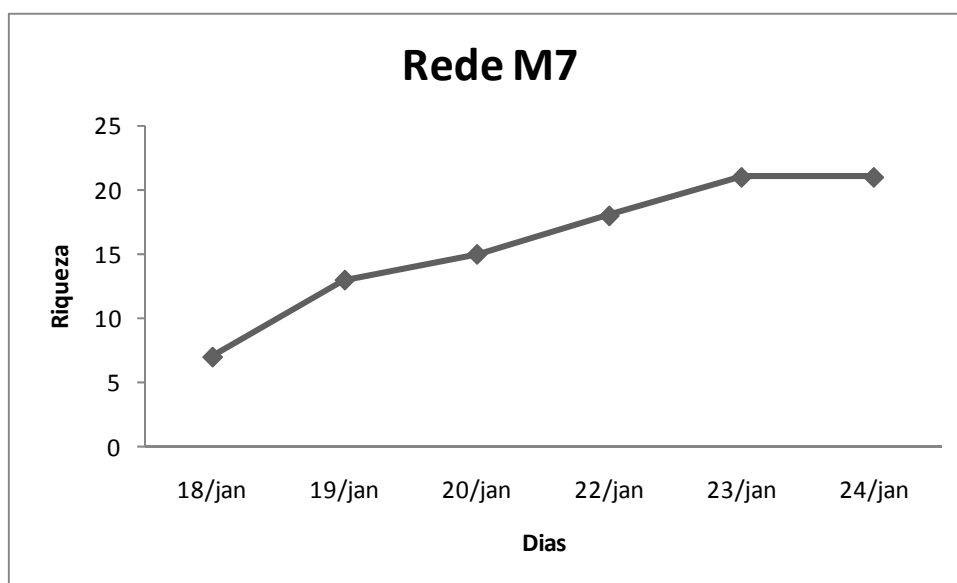

Figura 3.6.4.4.1-69 – Curva de suficiência amostral no módulo M8 para o método de IPA.

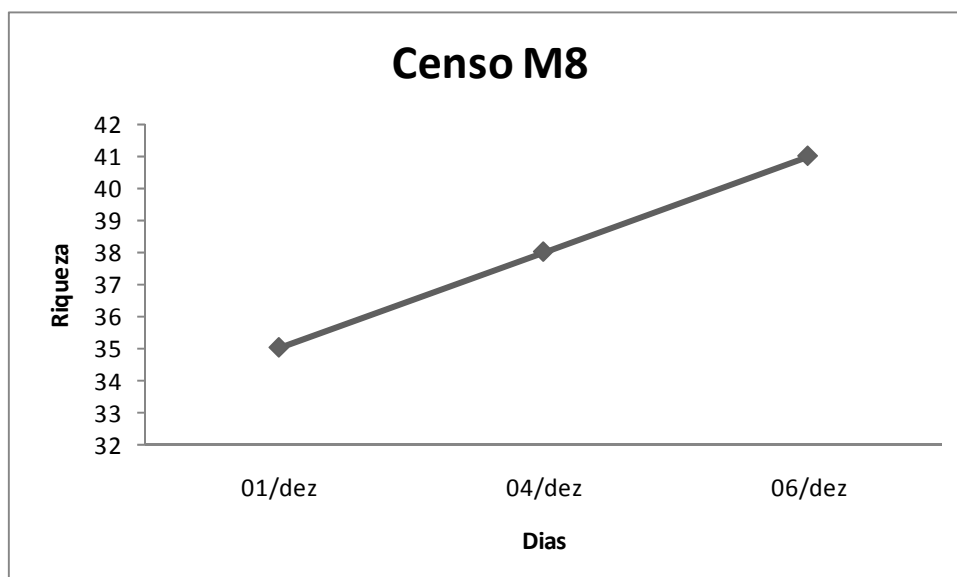

Figura 3.6.4.4.1-70 – Curva de suficiência amostral no módulo M8 para o método de captura com redes-de-neblina.

Considerando os dados do Transecto de 5km no entorno do PN das Emas, pode-se concluir que a avifauna nesse local é composta basicamente por elementos típicos do Cerrado. Foram registradas 146 espécies, e foi utilizado apenas o método de censo qualitativo (Figura 3.6.4.4.1-71). Este foi o único módulo onde notou-se uma clara tendência à estabilização da curva, certamente influenciada pelo período mais longo de amostragem dedicado a apenas um método.

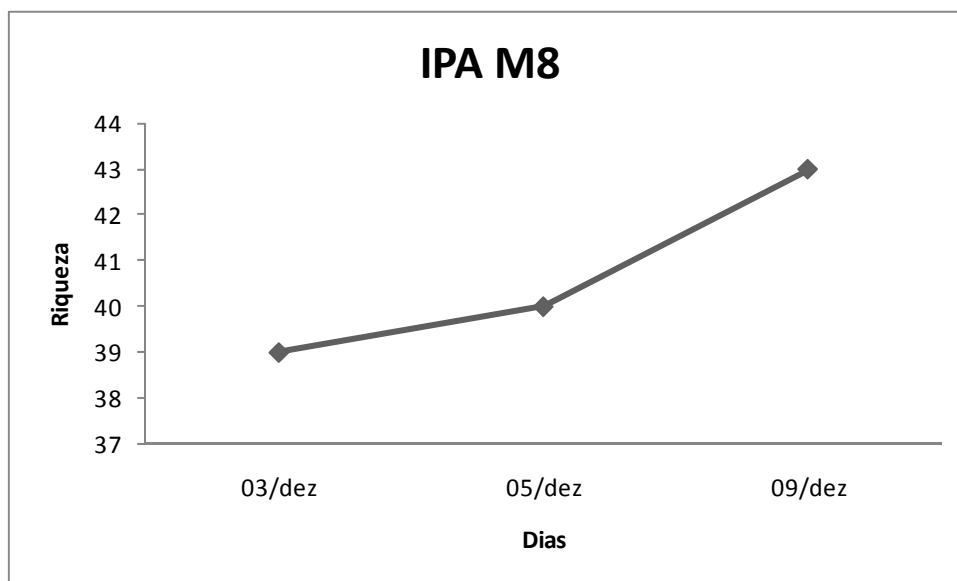
Crax fasciolata foi registrada, como esperado, no PN das Emas, mas também no módulo M6, o que sugere que esta área ainda é pouco caçada, visto que os grandes mutuns são, via de regra, as primeiras aves a desaparecerem de uma determinada localidade onde há caçadores. O mesmo pode ser dito para *Pauxi tuberosa*, registrada em M2, juntamente com *Aburria kujubi* e *Penelope jacquacu*, duas outras espécies de cracídeos que sofrem com a caça.

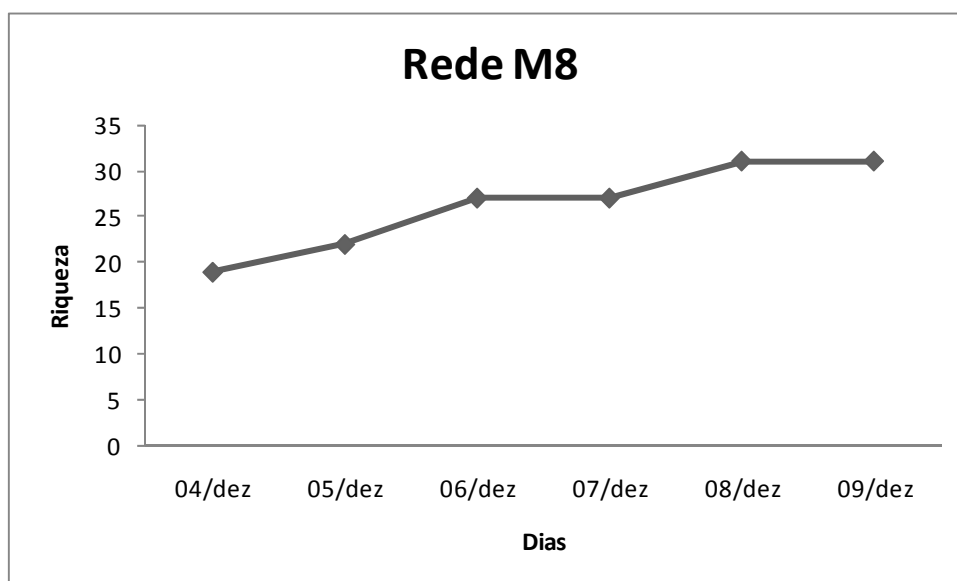

Figura 3.6.4.4.1-71 – Curva de suficiência amostral no Transecto de 5km no entorno do PN das Emas para o método de inventário qualitativo (censo).

Nenhum dos módulos apresentou uma riqueza superior a 200 espécies (média de 136 espécies/módulo, e dois dos módulos (M3 e M5) não alcançaram 100 espécies (**Figura 3.6.4.4.1-72**). A riqueza pode ser considerada baixa, especialmente para as localidades amazônicas (módulos M1 a M4), onde não são raros inventários que ultrapassem facilmente 250 espécies de aves em uma determinada localidade.

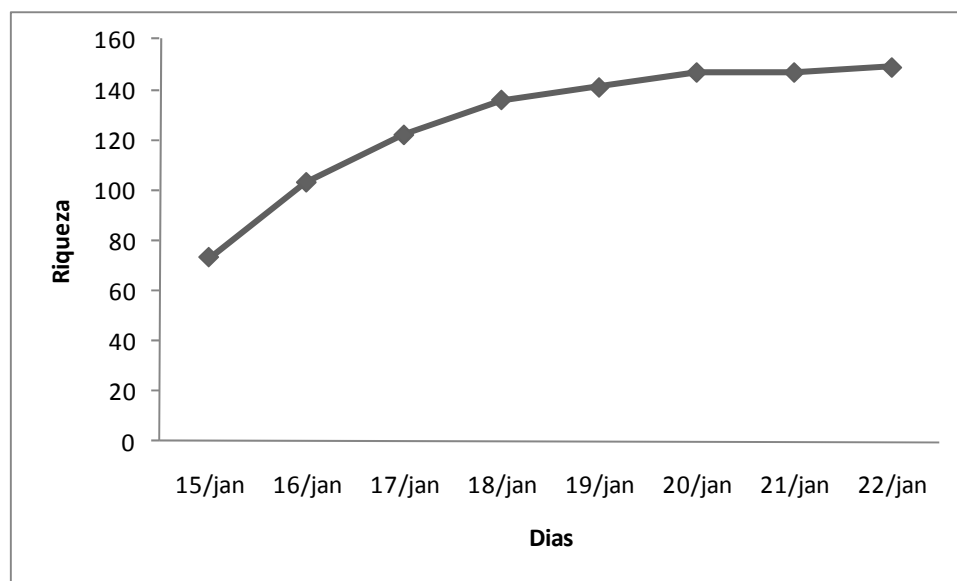

Figura 3.6.4.4.1-72 – Riqueza de espécies por módulo.

O módulo que apresentou maior riqueza de espécies foi o módulo M1 (**Figura 3.6.4.4.1-72**). Entretanto, ao contrário do esperado, os módulos situados no bioma Cerrado apresentaram uma riqueza maior do que aqueles na Amazônia (em alguns casos, com valores superiores).

Embora os valores sejam próximos, esperava-se que a diversidade nos módulos amazônicos fosse mais expressiva do que a encontrada no Cerrado. Possíveis causas para esta disparidade podem incluir problemas na amostragem causados por frio ou chuva ou por eventuais períodos de pouca atividade das aves, que certamente influenciaram na amostragem.

O módulo que apresentou a menor riqueza foi o módulo M5, cuja composição de espécies reflete a qualidade da área. O módulo M5 possui apenas espécies comuns, de áreas abertas, ou de matas degradadas e/ou secundárias. De qualquer forma, espécies importantes e indicadoras de qualidade ambiental foram registradas em todos os módulos, o que permite que se tenha uma noção razoável da composição da avifauna de cada área e dos possíveis impactos que estas comunidades podem sofrer (conforme informações citadas sobre espécies cinegéticas, de interesse comercial e indicadoras de qualidade ambiental, neste documento).

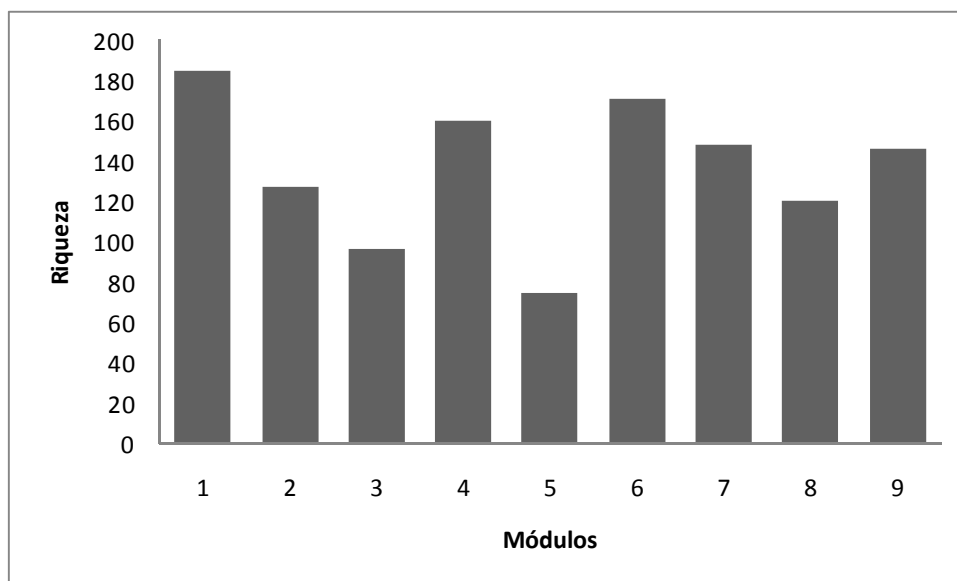
A abundância relativa das aves variou bastante entre os módulos (**Figura 3.6.4.4.1-73 a 80**). Como esperado, nos módulos amazônicos (M1 a M4) as espécies mais abundantes são típicas desse bioma. No módulo M1 (**Figura 3.6.4.4.1-73**), destaca-se a presença de *Amazona kawalli*, *Penelope jacquacu*, *Pteroglossus inscriptus*, *Celeus torquatus*, *Ramphastos vitellinus* e *Crypturellus cinereus*, espécies indicadoras de boa

qualidade ambiental e que se destacaram entre as mais observadas/ouvidas durante a amostragem com este método.

Outra área extremamente importante é o módulo M2, em cujo IPA (**Figura 3.6.4.4.1-74**) as espécies mais comuns (e. g. *Ara chloropterus*, *Amazona farinosa*, *Crypturellus aff. bartletti* e *Hemitriccus flammulatus*) são aves pouco conhecidas e indicadoras de boa qualidade ambiental. Neste módulo, todas as aves são típicas do bioma Amazônico e a abundância de *Rhegmatorhina hoffmannsi* indica a presença de formigas-de-correição, um componente importante para uma parte da comunidade de aves amazônicas e que também indica florestas em bom estado de conservação.

Elementos do Cerrado e/ou de áreas abertas começam a ser mais abundantes a partir do módulo M3, o que é atestado por uma abundância maior de espécies, como *Crypturellus parvirostris* (**Figura 3.6.4.4.1-75**). Entretanto, aves amazônicas como *Thamnophilus amazonicus* ainda são bastante abundantes, e destaca-se a presença de *Tinamus major*, espécie de interesse cinegético e encontrada principalmente em áreas de floresta primária ou naquelas em avançado estado de regeneração.

A avifauna da região de Pontes e Lacerda e Vila Bela da Santíssima Trindade (SILVEIRA & D'HORTA, 2002) atesta o contato entre aves endêmicas do Cerrado e da Amazônia. A **Figura 3.6.4.4.1-76**, do módulo M4, demonstra o contato entre elementos típicos dos dois biomas, numa proporção bastante similar. Além disso, a área onde foram desenvolvidos os trabalhos do módulo M4 parece estar em bom estado de conservação, dada a presença de duas espécies de araras e de um papagaio de grande porte entre as espécies mais abundantes.



Figura 3.6.4.4.1-74 – Índice Pontual de Abundância (IPA) obtido no módulo M2.



Figura 3.6.4.4.1-75 – Índice Pontual de Abundância (IPA) obtido no módulo M3.

As aves do Cerrado começam a suplantar as aves amazônicas em abundância a partir do módulo M5 (**Figura 3.6.4.4.1-77**). Um bom exemplo é a presença de *Neopelma pallescens*, uma espécie característica de florestas mais secas e mais abertas (cerradão). Neste módulo, as espécies mais exigentes em relação à qualidade do habitat foram pouco abundantes, enquanto que espécies, típicas de áreas abertas e/ou pouco preservadas (e. g. *Pitangus sulphuratus*, *Tolmomyias flaviventris*) começam a aparecer entre as mais comuns.

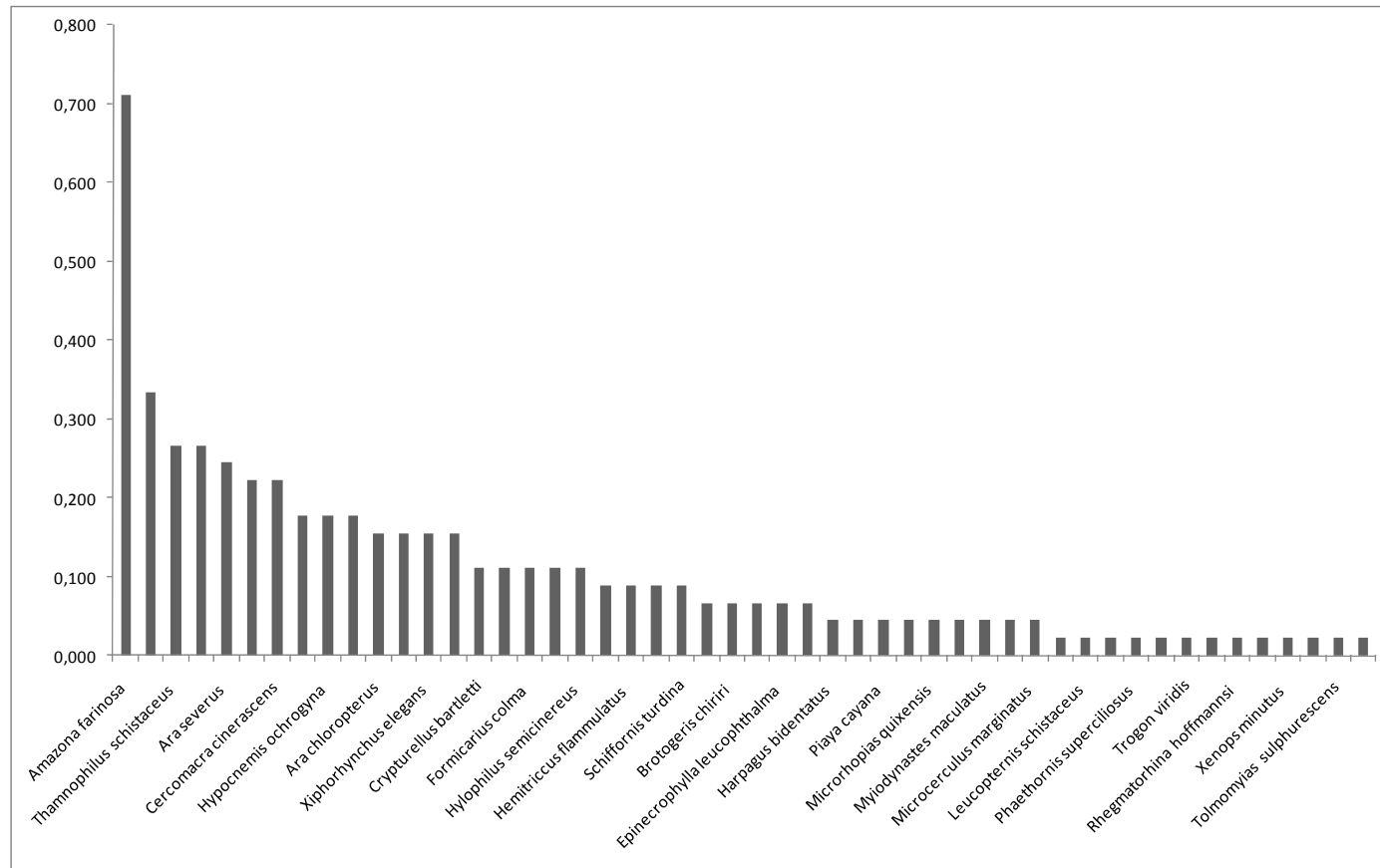
A partir do módulo M6 (**Figura 3.6.4.4.1-78**), já não se notam aves amazônicas entre as mais abundantes. Neste módulo, destaca-se a presença maciça de *Brotogeris chiriri*, certamente em tal abundância em função de uma fonte de alimento próxima (e. g. paineiras frutificando). A área amostrada no módulo M6 é típica do Cerrado e parece ser bem preservada, dada a presença de *Ara ararauna* e *Penelope supercilialis*, espécies de interesse cinegético e que precisam de áreas nessa situação para sobreviver.

No módulo M7 (**Figura 3.6.4.4.1-79**), aparece, entre as espécies mais abundantes, *Corythopsis delalandi*, ave típica da Mata Atlântica. A presença desta espécie e de outras da Mata Atlântica nas áreas próximas ao PN da Chapada dos Guimarães já havia sido notada por outros autores (e. g. LOPES *et al.*, 2009). A presença de duas espécies de pica-paus de grande porte (*Campephilus*) entre as espécies mais abundantes sugere um bom grau de conservação da área amostrada, também atestado pela presença de várias espécies típicas do Cerradão.

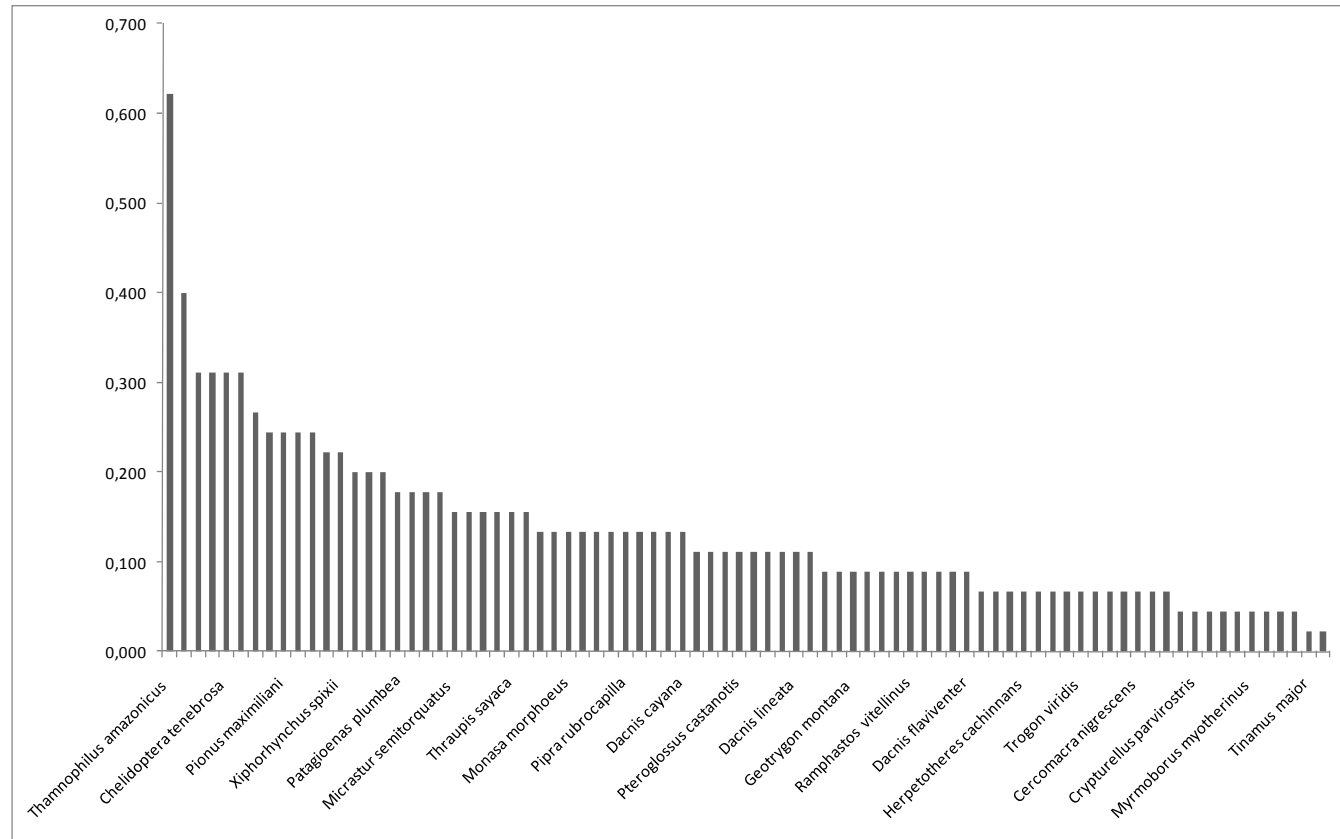
De maneira similar ao observado no módulo M7, o módulo M8 (**Figura 3.6.4.4.1-80**) possui, entre as espécies mais abundantes, apenas elementos do Cerrado e de áreas abertas. Boa parte das espécies mais abundantes no módulo M8 é pouco sensível às alterações ambientais e sugere uma área de mosaico entre áreas abertas e matas de fisionomia semelhante ao Cerradão.

Analisando a composição da avifauna em todos os oito módulos e no Transecto de 5km no entorno do PN das Emas, verifica-se que boa parte das áreas amostradas ainda está em bom grau de conservação, especialmente nos módulos amazônicos (M1 a M4). Estas áreas ainda possuem espécies cinegéticas, de grande porte e de interesse econômico, além de uma série de outras que necessitam de ambientes bem conservados e de fragmentos com uma maior extensão para sobreviverem.



Figura 3.6.4.4.1- 77 – Índice Pontual de Abundância (IPA) obtido no módulo M5.



Figura 3.6.4.1-78 – Índice Pontual de Abundância (IPA) obtido no módulo M6.

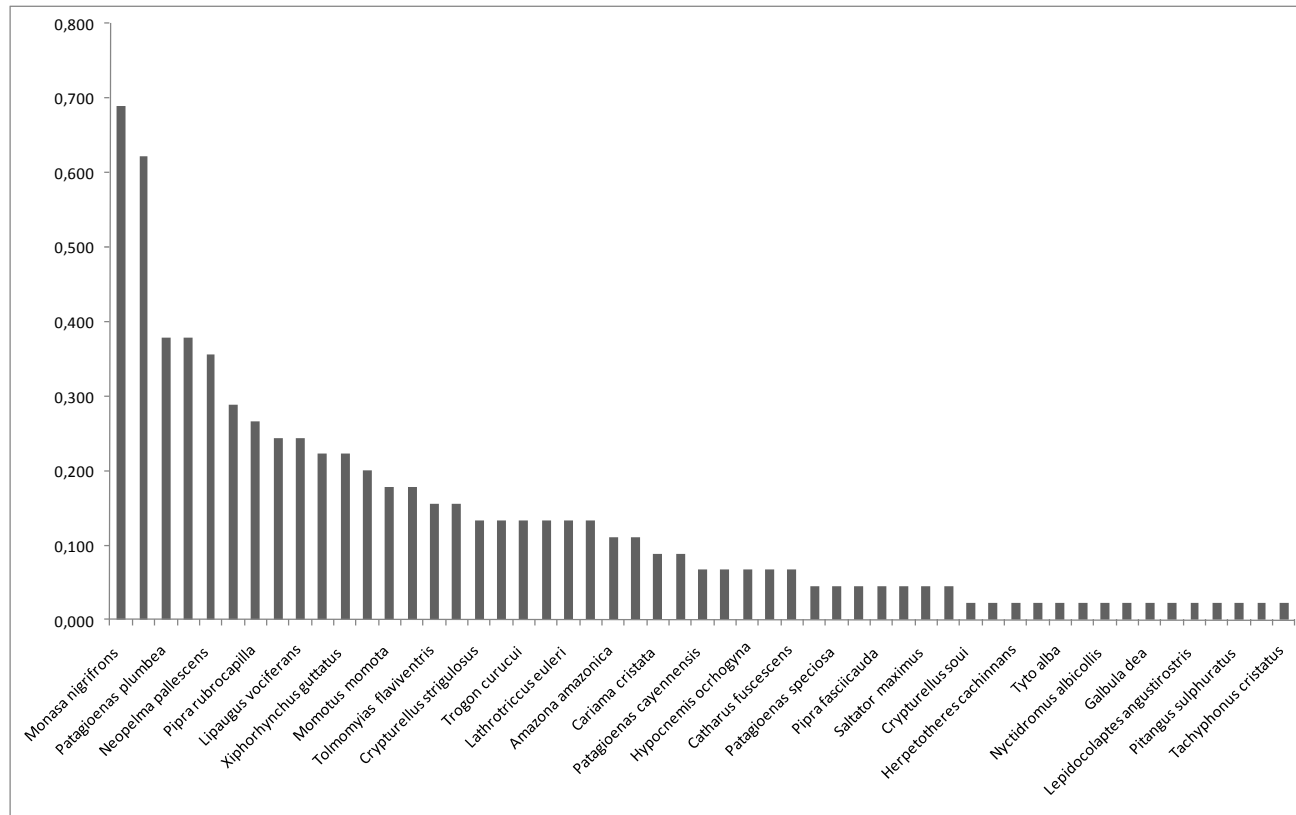

Figura 3.6.4.4.1-79 – Índice Pontual de Abundância (IPA) obtido no módulo M7.

As áreas de Cerrado (módulos M5 a M8 e Transecto de 5km no entorno do PN das Emas) apresentam uma elevada diversidade (**Figura 3.6.4.4.1-72**) e incluem principalmente espécies de Cerradão ou de Cerrado *stricto sensu*. Não foram detectadas espécies características de Campo Limpo, uma das fisionomias de Cerrado mais ameaçadas de desaparecimento, que guarda uma elevada porcentagem das espécies ameaçadas de extinção que ocorrem neste bioma.

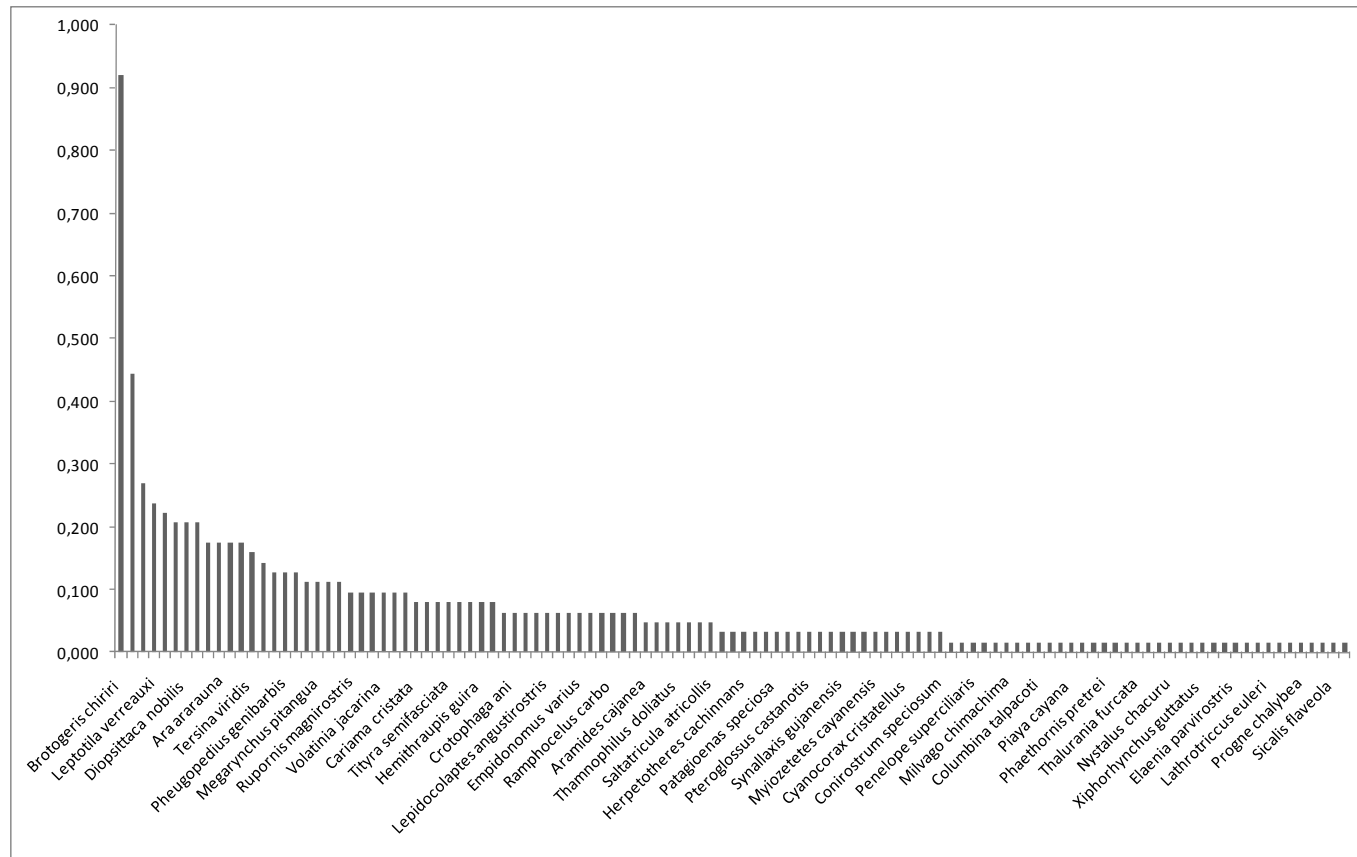
O contato entre os biomas Amazônia e Cerrado é bastante nítido nos módulos M4 e M5. Elementos da Mata Atlântica e do Pantanal também estão presentes, embora em números muito reduzidos.

A ausência de aves ameaçadas de extinção não significa que as áreas não são importantes do ponto de vista de conservação. Muito pelo contrário, em praticamente todos os módulos foi observado um número razoável de aves florestais e que dependem deste ambiente bem preservado para se alimentar e reproduzir. Além disso, em boa parte das áreas foram observadas aves de interesse cinegético e/ou econômico (veja acima), que necessitam de atenção especial.

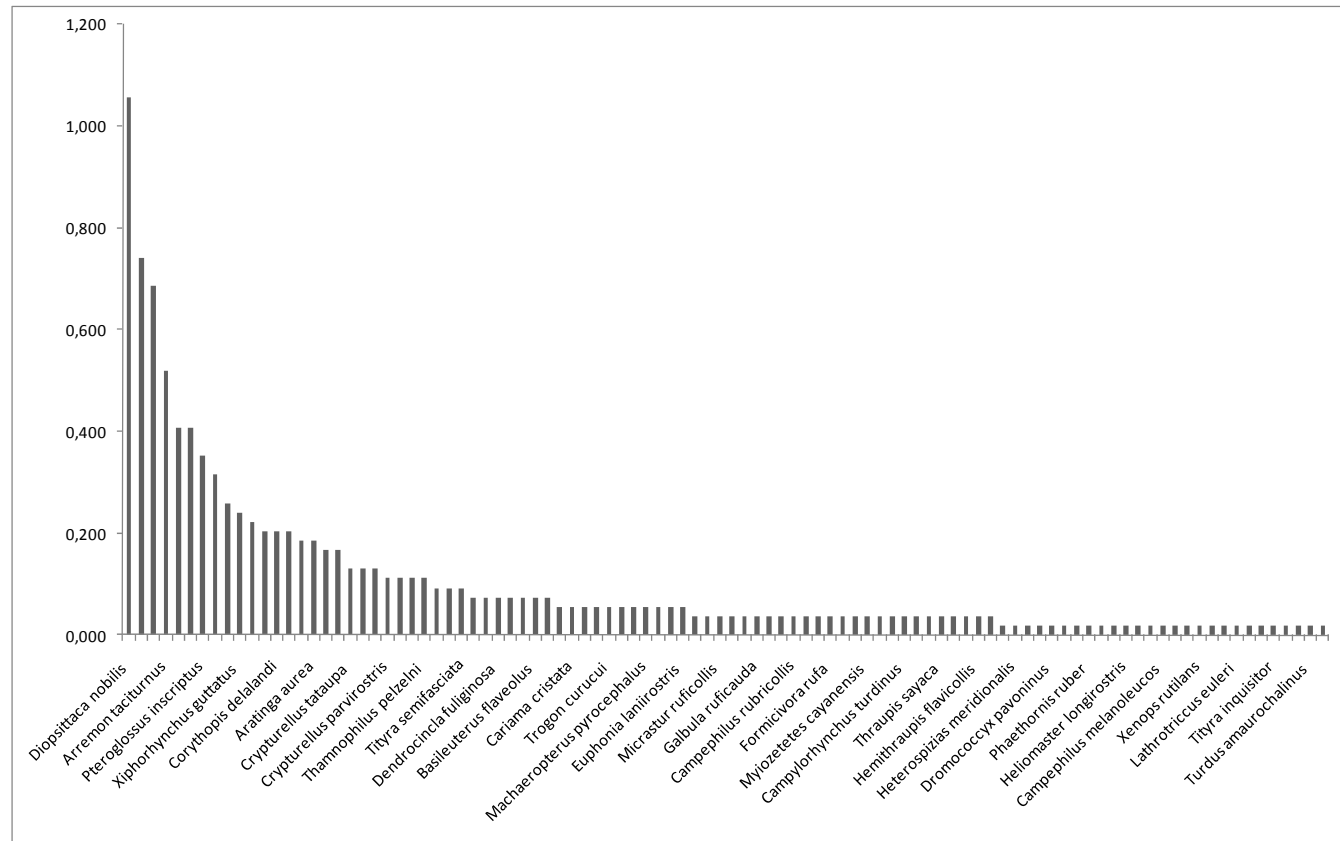
Embora seja um empreendimento de caráter “linear”, a construção de linhas de transmissão deve ser objeto de monitoramento antes, durante e depois da sua implantação em função do seu porte e da abertura de extensas áreas que, na prática, fragmentam o hábitat das espécies.

A supressão e/ou modificação da vegetação, especialmente nos módulos M1 a M4, mas também nas áreas de Cerradão ainda bem preservadas, pode modificar de forma importante a comunidade de aves dessas áreas, como *Rhegmatorhina hoffmannsi* e *Psophia viridis*, que dependem de áreas primárias e geralmente não sobrevivem em fragmentos pequenos.

A fragmentação de áreas é uma barreira importante para a movimentação de bandos mistos de aves do sub-bosque, que evitam áreas ensolaradas e abertas. A retirada de árvores de grande porte elimina locais potenciais para a reprodução de aves como os Picidae, Ramphastidae, Psophiidae e, principalmente, Psittacidae.

Essas aves podem servir como espécies “guarda-chuva”, a proteção de cujos hábitats e populações garante a sobrevivência de toda a comunidade de aves.

Quanto aos espécimes capturados, identificados no campo e marcados, 166 foram registrados e anilhados com peças coloridas. Considerando os 8 módulos de amostragens têm-se as seguintes espécies (indivíduos): *Arremon taciturnus* (10), *Attila bolivianus* (1); *Basileuterus flaveolus* (7); *Casiornis rufus* (13), *Catharus fuscescens* (3); *Cyclarhis gujanensis* (2), *Claravis pretiosa* (1); *Cnemotriccus fuscatus* (2), *Columbina talpacoti* (6); *Coryphospingus cucullatus* (11); *Corythopsis delalandi* (1); *Dendrocincla merula* (2); *Dromococcyx pavoninus* (1); *Dysithamnus mentalis* (4); *Elaenia chiriquensis*

(2); *Elaenia cristata* (13); *Eucometis penicillata* (4); *Euphonia laniirostris* (1); *Formicivora rufa* (3); *Furnarius rufus* (1); *Geotrygon montana* (3); *Geotrygon violacea* (1); *Glyphorhynchus spirurus* (3); *Hemitricus margaritaceiventer* (2); *Hylophylax naevius* (1); *Leptotila verreauxi* (1); *Lepidocolaptes angustirostris* (4); *Machaeropterus pyrocephalus* (1); *Momotus momota* (2); *Myiarchus tyrannulus* (4); *Myiarchus swainsoni* (1); *Myrmoborus myotherinus* (3); *Neuthraupis fasciata* (4); *Nystalus maculatus* (6); *Nyctidromus albicollis* (2); *Pachyrampus polychopterus* (1); *Pyriglena leuconota* (1); *Pipra fasciicauda* (4); *Ramphotrigon ruficauda* (1); *Rhegmatorhina hoffmannsi* (2); *Schiffornis turdina* (3); *Saltator maximus* (1); *Thamnophilus amazonicus* (1); *Suiriri islerorum* (3); *Thraupis palmarum* (1); *Thamnophilus pelzelni* (7); *Turdus fumigatus* (1); *Turdus leucomelas* (6); *Willisornis poecilinotus* (3); *Vireo olivaceus* (1); *Xenops minutus* (1); *Xiphorhynchus spixi* (1) e *Xyphorhynchus guttatus* (2).

(3) Herpetofauna

O levantamento visando ao diagnóstico e à caracterização da herpetofauna na LT em análise permitiu o registro de 116 espécies, listadas no **Quadro 3.6.4.4.1-34**.

Dessas espécies, 535 espécimes foram capturados para identificação, sendo 59 anfíbios, 24 “Lagartos”, 28 Serpentes, 4 tartarugas e um crocodilo.

Para os anfíbios, as 59 espécies registradas estão distribuídas em 9 famílias: Aromobatidae, Bufonidae, Ceratophrydae, Dendrobatidae, Hylidae, Leiuperidae, Leptodactylidae, Microhylidae e Strabomantidae. Os 29 “lagartos” (incluindo as anfisbêneas) pertencem a 10 famílias: Amphisbaenidae, Gekkonidae, Gymnophthalmidae, Hoplocercidae, Leiosauridae, Polychrotidae, Scincidae, Sphaerodactylidae, Teiidae e Tropiduridae. As 28 Serpentes distribuem-se em 8 famílias: Anomalepididae, Boidae, Colubridae, Dipsadidae, Elapidae, Leptotyphlopidae, Typhlopidae e Viperidae.

Espécies de crocodilos e quelônios também foram registradas, estando representadas pelas famílias Alligatoridae e Chelidae.

Dentre as espécies registradas, como esperado, existem aquelas de distribuição restrita ao bioma Amazônico, como *Rhinella proboscidea*, *Plica umbra*, *Corallus caninus* e *Oxyrhopus melanogenys*; além de espécies de distribuição ampla, como *Scinax fuscovarius*, *Boa constrictor*, *Spilotes pullatus* e *Caiman crocodilus*, e espécies típicas de Cerrado como *Dermatonotus muelleri*, *Hoplocercus spinosus*, *Philodryas nattereri* e *Mesoclemmys vanderhaegei*.

Nenhuma das espécies registradas de anfíbios, lagartos, serpentes, crocodilos ou tartarugas encontra-se ameaçada, segundo as listas do MMA (BRASIL, 2003) e da IUCN (2009).

Quadro 3.6.4.4.1-34 – Espécies registradas durante o levantamento da LT 600kV CC Coletora Porto Velho – Araraquara 2, Nº 01, com o nome vulgar e o grau de ameaça segundo IUCN (2009) e MMA (BRASIL, 2003). LC = least concern ou baixo risco. As demais espécies não estão presentes nas listas da IUCN.

Grupo	Familia	Espécie	Nome vulgar	IBAMA	IUCN
Amphibia	Aromobatidae	<i>Allobates femoralis</i>	rã		LC
	Bufonidae	<i>Rhaebo guttatus</i>	sapo-preto		LC
		<i>Rhinella major</i>	sapo-cururu		
		<i>Rhinella margaritifera</i>	sapo-folha		LC
		<i>Rhinella marina</i>	sapo-cururu		LC
		<i>Rhinella mirandaribeiroi</i>	sapo-cururu		
		<i>Rhinella proboscidea</i>	sapo-folha		LC
		<i>Rhinella schneideri</i>	sapo-cururu		LC
	Ceratophryidae	<i>Ceratophrys cornuta</i>	sapo-intanha		LC
	Dendrobatidae	<i>Adelphobates quinquevittatus</i>	sapinho-listrado		LC
		<i>Ameerega braccata</i>	sapinho-listrado		LC
	Hylidae	<i>Dendropsophus melanargyreus</i>	pererequinha		LC
		<i>Dendropsophus minutus</i>	pererequinha		LC
		<i>Dendropsophus nanus</i>	pererequinha		LC
		<i>Dendropsophus rubicundulus</i>	pererequinha		LC
		<i>Hypsiboas albopunctatus</i>	perereca		LC
		<i>Hypsiboas crepitans</i>	perereca		LC
		<i>Hypsiboas fasciatus</i>	perereca		LC
		<i>Hypsiboas geographicus</i>	perereca		LC
		<i>Hypsiboas punctatus</i>	perereca		LC
<i>Hypsiboas raniceps</i>	perereca		LC		

Grupo	Familia	Espécie	Nome vulgar	IBAMA	IUCN
Amphibia (Cont.)	Hylidae (Cont.)	<i>Osteocephalus leprieuri</i>	perereca-de-árvore		LC
		<i>Osteocephalus oophagus</i>	perereca-de-árvore		LC
		<i>Osteocephalus taurinus</i>	perereca-de-árvore		LC
		<i>Phyllomedusa boliviana</i>	perereca-da-folhagem		LC
		<i>Pseudis limellum</i>	perereca		LC
		<i>Scinax fuscovarius</i>	perereca		LC
		<i>Scinax ruber</i>	perereca		LC
		<i>Trachycephalus venulosus</i>	perereca-leopardo		LC
	Leiuperidae	<i>Engistomops petersi</i>	rã		LC
		<i>Eupemphix nattereri</i>	rã		LC
		<i>Physalaemus centralis</i>	rã		LC
		<i>Physalaemus cuvieri</i>	rã-cachorro		LC
		<i>Pseudopaludicola mystacalis</i>	rãzinha		LC
	Leptodactylidae	<i>Leptodactylus andreae</i>	rãzinha		LC
		<i>Leptodactylus chaquensis</i>	rãzinha		LC
		<i>Leptodactylus elenae</i>	rãzinha		LC
		<i>Leptodactylus fuscus</i>	rãzinha		LC
		<i>Leptodactylus hylaedactylus</i>	pererequinha		LC
		<i>Leptodactylus knudseni</i>	rã-pimenta		LC
		<i>Leptodactylus labyrinthicus</i>	rã		LC
		<i>Leptodactylus leptodactyloides</i>	rãzinha		LC
		<i>Leptodactylus lineatus</i>	rã		LC
		<i>Leptodactylus mystaceus</i>	rã		LC
<i>Leptodactylus mystacinus</i>		rã		LC	
<i>Leptodactylus pentadactylus</i>		rã-pimenta		LC	
<i>Leptodactylus petersii</i>		rã		LC	
<i>Leptodactylus podicipinus</i>		rã		LC	

Grupo	Familia	Espécie	Nome vulgar	IBAMA	IUCN
Amphibia (Cont.)	Leptodactylidae (Cont.)	<i>Leptodactylus rhodomystax</i>	rã-de-bigode		LC
		<i>Leptodactylus wagneri</i>	rã		LC
	Microhylidae	<i>Chiasmocleis albopunctata</i>	rãzinha		LC
		<i>Chiasmocleis avilapiresae</i>	rãzinha		
		<i>Chiasmocleis bassleri</i>	rãzinha		LC
		<i>Ctenophryne geayi</i>	rãzinha		LC
		<i>Dermatonotus muelleri</i>	rãzinha		LC
		<i>Elachistocleis bicolor</i>	rãzinha		LC
		<i>Elachistocleis ovalis</i>	rãzinha		LC
	Strabomantidae	<i>Pristimantis fenestratus</i>	rã		LC
<i>Pristimantis ockendeni</i>		rã		LC	
"Lagartos"	Amphisbaenidae	<i>Amphisbaena alba</i>	cobra-de-duas-cabeças		
	Gekkonidae	<i>Gonatodes hasemani</i>	lagartixa-da-mata		
		<i>Thecadactylus rapicauda</i>	nabo-de-cauda-salamandras		
	Gymnophthalmidae	<i>Bachia micromela</i>	lagarto		
		<i>Cercosaura eigenmanni</i>	jacarezinho		
		<i>Colobosaura modesta</i>	lagarto		
		<i>Iphisa elegans</i>	lagarto		
		<i>Micrablepharus maximiliani</i>	lagarto-do-rabo-azul		
	<i>Vanzosaura rubricauda</i>	calango-cauda-vermelha			
	Hoplocercidae	<i>Hoplocercus spinosus</i>	rabo-de-abacaxi		
	Leiosauridae	<i>Enyalius leechii</i>	papa-vento		
	Polychrotidae	<i>Anolis meridionalis</i>	papa-vento		
		<i>Anolis fuscoauratus</i>	papa-vento		
		<i>Anolis ortonii</i>	papa-vento		
<i>Anolis punctatus</i>		papa-vento			
Scincidae	<i>Mabuya bistrata</i>	lagarto			

Grupo	Familia	Espécie	Nome vulgar	IBAMA	IUCN
"Lagartos" (Cont.)	Scincidae (Cont.)	<i>Mabuya nigropalmata</i>	bribo		
	Sphaerodactylidae	<i>Coleodactylus amazonicus</i>	lagarto		
	Teiidae	<i>Ameiva ameiva</i>	calango-verde		
		<i>Kentropyx altamazonica</i>	calango-da-mata		
		<i>Kentropyx calcarata</i>	calango-da-mata		
		<i>Tupinambis merianae</i>	teiú		
	Tropiduridae	<i>Plica umbra</i>	calango		
		<i>Tropidurus torquatus</i>	calango		
Serpentes	Anomalepididae	<i>Liotyphlops sp.</i>	cobra-cega		
	Boidae	<i>Corallus caninus</i>	cobra-papagaio		
		<i>Corallus hortulanus</i>	suaçuboia		
		<i>Epicrates crassus</i>	cobra-salamanta		
	Colubridae	<i>Mastigodryas boddaerti</i>	cobra-cipó		
		<i>Pseustes poecilonotus</i>	papa-ovo		
		<i>Spilotes pullatus</i>	caninana		
	Dipsadidae	<i>Apostolepis quinquelineatus</i>	falsa-coral		
		<i>Atractus latifrons</i>	falsa-coral		
		<i>Taeniophallus occipitalis</i>	falsa-coral		
		<i>Erythrolamprus poecilogyrus</i>	falsa-coral		
		<i>Erythrolamprus reginae</i>	falsa-coral		
		<i>Helicops angulatus</i>	falsa-coral		
		<i>Imantodes cenchoa</i>	dormideira		
		<i>Oxyrhopus melanogenys</i>	falsa-coral		
		<i>Oxyrhopus petola</i>	falsa-coral		
<i>Philodryas nattereri</i>		cobra-verde			
<i>Philodryas olfersii</i>	cobra-verde				
<i>Philodryas viridissima</i>	cobra-verde				

Grupo	Familia	Espécie	Nome vulgar	IBAMA	IUCN
Serpentes (Cont.)	Dipsadidae (Cont.)	<i>Siphlophis compressus</i>	cobra-cipó		
		<i>Siphlophis worontzowi</i>	cobra-cipó		
	Elapidae	<i>Micrurus albicinctus</i>	coral-verdadeira		
	Leptotyphlopidae	<i>Leptotyphlops fuliginosus</i>	cobra-cega		
	Typhlopidae	<i>Typhlops brongersmianus</i>	cobra-cega		
		<i>Typhlops reticulatus</i>	cobra-cega		
	Viperidae	<i>Bothrops atrox</i>	jararaca		
		<i>Bothrops mattogrossensis</i>	jararaca		
<i>Lachesis muta</i>		surucucu			
Testudines	Chelidae	<i>Mesoclemmys gibba</i>	cágado		
		<i>Mesoclemmys vanderhaegei</i>	cágado-vanderhaege		
		<i>Phrynops geoffroanus</i>	cágado-de-barbicha		
		<i>Platemys platycephala</i>	jabuti-machado		
Crocodylia	Alligatoridae	<i>Caiman crocodilus</i>	jacaretinga		LC

Comparando o número de espécies observadas e esperadas ao longo da LT 600kV CC Coletora Porto Velho – Araraquara 2, Nº 01, o **Quadro 3.6.4.4.1-35** mostra o número esperado de espécies com base no levantamento de dados secundários incluído na AII e o número obtido durante o inventário para a caracterização da herpetofauna.

Quadro 3.6.4.4.1-35 – Número de espécies esperadas com base no levantamento de dados secundários realizado na AII (83 municípios ao longo do traçado) e número de espécies obtido durante o levantamento realizado na AID, incluindo os 8 módulos amostrais.

	Amphibia	"Lagartos"	Serpentes	Crocodylia	Testudines	Total
All	192	127	193	6	14	533
AID	59	24	28	4	1	116

A comparação entre os dados mostra que, embora o número de espécies registradas para a AID seja considerável, representa cerca de 20% do total esperado. Dois fatores contribuem para isto.

Em primeiro lugar, os dados considerados no levantamento realizado para a AII incluem os Biomas Pantanal e Mata Atlântica, esta última em sua interface com o Cerrado na porção noroeste do Estado de São Paulo. As amostragens realizadas para a caracterização da AID não englobam esses biomas, o que explica em grande parte o menor número de espécies.

Adiciona-se a isto o fato de que as amostragens realizadas são pontuais ao longo do traçado, durante um período determinado de tempo, enquanto os dados coligidos para a caracterização da AII distribuem-se ao longo do traçado de forma mais ou menos contínua, abrangendo também localidades um pouco mais distantes que apresentem fitofisionomias similares (e.g. Estação Ecológica de Jataí, SP).

Os dados representam estudos realizados em espaços de tempo mais longos, além de dados de coleções científicas, que muitas vezes representam registros históricos de áreas cuja vegetação encontra-se atualmente já completamente descaracterizada.

Considerando as amostragens realizadas em cada Módulo RAPELD, o **Quadro 3.6.4.4.1-36** mostra a lista de espécies registradas e a localidade em que estas foram coletadas.

Quadro 3.6.4.4.1-36 – Espécies registradas durante o levantamento para caracterização da herpetofauna da LT 600kV CC Coletora Porto Velho – Araraquara 2, N° 01 , os Módulos amostrais em que ocorrem e o número de exemplares registrados.

Grupo	Familia	Espécie	M1	M2	M3	M4	M5	M6	M7	M8	
Amphibia	Aromobatidae	<i>Allobates femoralis</i>	1								
	Bufonidae	<i>Rhaebo guttatus</i>	5	1	1						
		<i>Rhinella major</i>	1						2		
		<i>Rhinella margaritifera</i>			3	3	1	2	5		
		<i>Rhinella marina</i>	7	3		2				1	
		<i>Rhinella mirandaribeiroi</i>			2						
		<i>Rhinella proboscidea</i>	7								
		<i>Rhinella schneideri</i>						6	1		2
	Ceratophrydae	<i>Ceratophrys cornuta</i>	1								
	Dendrobatidae	<i>Adelphobates quinquevittatus</i>		1							
		<i>Ameerega braccata</i>							1		
	Hylidae	<i>Dendropsophus melanargyreus</i>			1	1					
		<i>Dendropsophus minutus</i>		6							
		<i>Dendropsophus nanus</i>		2	3	1					
		<i>Dendropsophus rubicundulus</i>									7
		<i>Hypsiboas albopunctatus</i>		1							5
		<i>Hypsiboas crepitans</i>								1	
		<i>Hypsiboas fasciatus</i>							1		
		<i>Hypsiboas geographica</i>		1	4				1		
		<i>Hypsiboas punctatus</i>									2
<i>Hypsiboas raniceps</i>				3	2						
	<i>Osteocephalus leprieuri</i>	1		4	1						

Grupo	Familia	Espécie	M1	M2	M3	M4	M5	M6	M7	M8	
Amphibia (Cont.)	Hylidae (Cont.)	<i>Osteocephalus oophagus</i>			1						
		<i>Osteocephalus taurinus</i>	1	1		1					
		<i>Phyllomedusa boliviana</i>		5	2						
		<i>Pseudis limellum</i>			5						
		<i>Scinax fuscovarius</i>				1					2
		<i>Scinax ruber</i>		1		1					
		<i>Trachycephalus venulosus</i>							1		
	Leiuperidae	<i>Engistomops petersi</i>			1						
		<i>Eupemphix nattereri</i>				2	2	2			4
		<i>Physalaemus centralis</i>		13	3	2	5	10			
		<i>Physalaemus cuvieri</i>				12					7
		<i>Pseudopaludicola mystacalis</i>									1
	Leptodactylidae	<i>Leptodactylus andreae</i>	2	3						2	
		<i>Leptodactylus chaquensis</i>	1	2		4	1	1			
		<i>Leptodactylus elenae</i>	1								
		<i>Leptodactylus fuscus</i>		2	1			1			
		<i>Leptodactylus hylaedactylus</i>	4	3	2	3	2	2			
		<i>Leptodactylus knudseni</i>	1								
		<i>Leptodactylus labyrinthicus</i>					1	2	1		
		<i>Leptodactylus leptodactyloides</i>			1						
		<i>Leptodactylus lineatus</i>			2	4					
		<i>Leptodactylus mystaceus</i>	4		2				6		
		<i>Leptodactylus mystacinus</i>				7			1		
<i>Leptodactylus pentadactylus</i>		4	2						1		
<i>Leptodactylus petersii</i>					1						
<i>Leptodactylus podicipinus</i>				5							
<i>Leptodactylus rhodomystax</i>		2	3	1							

Grupo	Familia	Espécie	M1	M2	M3	M4	M5	M6	M7	M8	
Amphibia (Cont.)	Leptodactylidae (Cont.)	<i>Leptodactylus wagneri</i>	1				2				
	Microhylidae	<i>Chiasmocleis albopunctata</i>				4	1	2			
		<i>Chiasmocleis avilapiresae</i>			5						
		<i>Chiasmocleis bassleri</i>	6								
		<i>Ctenophryne geayi</i>	1	1	3						
		<i>Dermatonotus muelleri</i>				5	1	4			
		<i>Elachistocleis bicolor</i>	6								
		<i>Elachistocleis ovalis</i>		3	4	5	2			2	
	Strabomantidae	<i>Pristimantis fenestratus</i>	2	1			2			5	
<i>Pristimantis ockendeni</i>		3									
"Lagartos"	Amphisbaenidae	<i>Amphisbaena alba</i>			1						
	Gekkonidae	<i>Gonatodes hasemani</i>	5	2	5	2	1				
		<i>Thecadactylus rapicauda</i>	1			1					
	Gymnophthalmidae	<i>Bachia micromela</i>		1							
		<i>Cercosaura eigenmanni</i>	2			3	1	3			
		<i>Colobosaura modesta</i>			1			3	1		
		<i>Iphisa elegans</i>	1	1			4				
		<i>Micrablepharus maximiliani</i>					1	1			
		<i>Vanzosaura rubricauda</i>									2
	Hoplocercidae	<i>Hoplocercus spinosus</i>					2				
	Leiosauridae	<i>Enyalius leechii</i>		2							
	Polychrotidae	<i>Anolis meridionalis</i>							4		3
		<i>Anolis fuscoauratus</i>	1								
		<i>Anolis ortonii</i>			1						
		<i>Anolis punctatus</i>			1						
Scincidae	<i>Mabuya bistrriata</i>									1	
	<i>Mabuya nigropalmata</i>		1								

Grupo	Familia	Espécie	M1	M2	M3	M4	M5	M6	M7	M8	
"Lagartos" (Cont.)	Sphaerodactylidae	<i>Coleodactylus amazonicus</i>	1								
	Teiidae	<i>Ameiva ameiva</i>	5	3		3			5		3
		<i>Kentropyx altamazonica</i>									1
		<i>Kentropyx calcarata</i>	4		3						
		<i>Tupinambis meriana</i>							1		
	Tropiduridae	<i>Plica umbra</i>	1	3							
<i>Tropidurus torquatus</i>								1		4	
Serpentes	Anomalepididae	<i>Liotyphlops sp.</i>							1		
	Boidae	<i>Corallus caninus</i>			1						
		<i>Corallus hortulanus</i>		3							
		<i>Epicrates crassus</i>						1			
	Colubridae	<i>Mastigodryas boddaerti</i>	2							2	
		<i>Pseustes poecilonotus</i>				1					
		<i>Spilotes pullatus</i>		1							
	Dipsadidae	<i>Apostolepis quinquelineatus</i>			1						
		<i>Atractus latifrons</i>	1								
		<i>Taeniophallus occipitalis</i>		1	1						
		<i>Erythrolamprus poecilogyrus</i>							2		
		<i>Erythrolamprus reginae</i>				1				1	
		<i>Helicops angulatus</i>			3						
		<i>Imantodes cenchoa</i>								1	
		<i>Oxyrhopus melanogenys</i>			1						
<i>Oxyrhopus petola</i>				1							
<i>Philodryas nattereri</i>				1							
<i>Philodryas olfersi</i>						2					
<i>Philodryas viridissima</i>				1				1			
<i>Siphlophis compressus</i>	1										

Grupo	Familia	Espécie	M1	M2	M3	M4	M5	M6	M7	M8	
Serpentes (Cont.)	Dipsadidae (Cont.)	<i>Siphlophis worontzowi</i>	1								
	Elapidae	<i>Micrurus albicinctus</i>	1								
	Leptotyphlopidae	<i>Leptotyphlops fuliginosus</i>						1			
	Typhlopidae	<i>Typhlops brongersmianus</i>								2	
		<i>Typhlops reticulatus</i>				2	1				
	Viperidae	<i>Bothrops atrox</i>								2	
		<i>Bothrops mattogrossensis</i>									1
<i>Lachesis muta</i>		1									
Testudines	Chelidae	<i>Mesoclemmys gibba</i>							1		
		<i>Mesoclemmys vanderhaegei</i>			1						
		<i>Phrynops geoffroanus</i>									2
		<i>Platemys platycephala</i>			1						
Crocodylia	Alligatoridae	<i>Caiman crocodilus</i>			1	3					

Considerando que os esforços despendidos nas amostragens realizadas em cada um dos 8 Módulos foram iguais, sendo portanto comparáveis, as diferenças observadas nos números de espécies e exemplares coletados refletem, em grande parte, as diferenças nas abundâncias e riquezas em cada área amostrada. Entretanto, possivelmente refletem também as condições climáticas durante o período de cada coleta e em cada um dos módulos, especialmente considerando a diversidade de biomas e fisionomias atravessadas pelo traçado. Desta forma, o que se configura em um dos Módulos como uma estação chuvosa, ideal para a captura de anfíbios, pode em um outro Módulo amostrado no mesmo mês do ano ser representado por uma estação com água menos abundante.

O gráfico apresentado na **Figura 3.6.4.4.1-81** mostra a proporção de espécies de cada grupo herpetofaunístico registrado em cada um dos Módulos. Nota-se que o número de espécies de anfíbios compõe uma parte significativa, variando entre 50 e 70% do número de espécies total em todos os Módulos. Esse resultado é esperado nos módulos com recursos hídricos abundantes, onde deve-se encontrar um maior número de espécies de anfíbios. Além deste grupo ser mais diversificado, ele é também mais conspicuo e fácil de ser amostrado devido aos hábitos territoriais e de corte dos machos. Por este motivo, um viés é esperado na captura de um número maior de espécies de anfíbios anuros do que de répteis.

A proporção representada pelo grupo dos “lagartos” variou bastante, entre 5 e 30% dos registros dos Módulos, sendo menor no M7 e maior no M8. O mesmo se deu com relação às Serpentes, que apresentaram considerável variação na porcentagem que representam do total de espécies amostradas, compondo uma fração maior da herpetofauna no Módulo 7 e menor no Módulo 8. A matriz do entorno pode ter influenciado os resultados obtidos para a herpetofauna, já que aquela encontrada no módulo 8 é caracterizada por áreas de agricultura, restando apenas matas ciliares estreitas em seu entorno, o que pode diminuir o número de Serpentes dependentes de cobertura vegetal mais densa. Quanto ao módulo 7, apresenta entre as parcelas iniciais (1 e 2) áreas antropizadas como pastagem e a rodovia BR-364.

Os registros de crocodilos e tartarugas foram mais pontuais, principalmente por consistirem em grupos que não são capturados ou registrados facilmente através dos métodos de coleta empregados. Foram instalados covos para a captura de tartarugas aquáticas, e dois exemplares foram capturados através deste tipo de armadilha. Os demais registros foram feitos através de busca ativa. O número de espécies presentes ao longo do traçado deve aproximar-se bastante daquele obtido para a AII (6 Crocodylia e 14 Testudines), considerando que as espécies apresentam maior distribuição. Sua presença vai, no entanto, concentrar-se em áreas próximas a corpos

d'água, exceto no caso das duas espécies de jabuti – *Chelonoidis denticulata* e *C. carbonaria*, que deverão ocorrer ao longo da maior parte do traçado.



Figura 3.6.4.4.1-81 - Proporção representada por cada grupo herpetofaunístico, no que diz respeito ao número de espécies registradas em cada um dos Módulos.

Já com relação ao número de indivíduos para cada um dos grupos, em cada Módulo, o gráfico apresentado na **Figura 3.6.4.4.1-82** mostra que, novamente, os anfíbios constituem a parte principal da amostra, com diversas espécies extremamente abundantes, chegando a mais de 80% da amostra total no Módulo 4.

Para os lagartos e serpentes, de modo geral, o número de indivíduos registrado para cada espécie é bem menor, de forma que o gráfico de número de exemplares para estes grupos assemelha-se ao gráfico de número de espécies.

As espécies mais abundantes na amostragem total, somando-se os resultados de todos os Módulos, foram, como já mencionado, os anfíbios. A **Figura 3.6.4.4.1-83** mostra a representatividade de cada uma das nove famílias de anfíbios registradas nos oito Módulos amostrais.

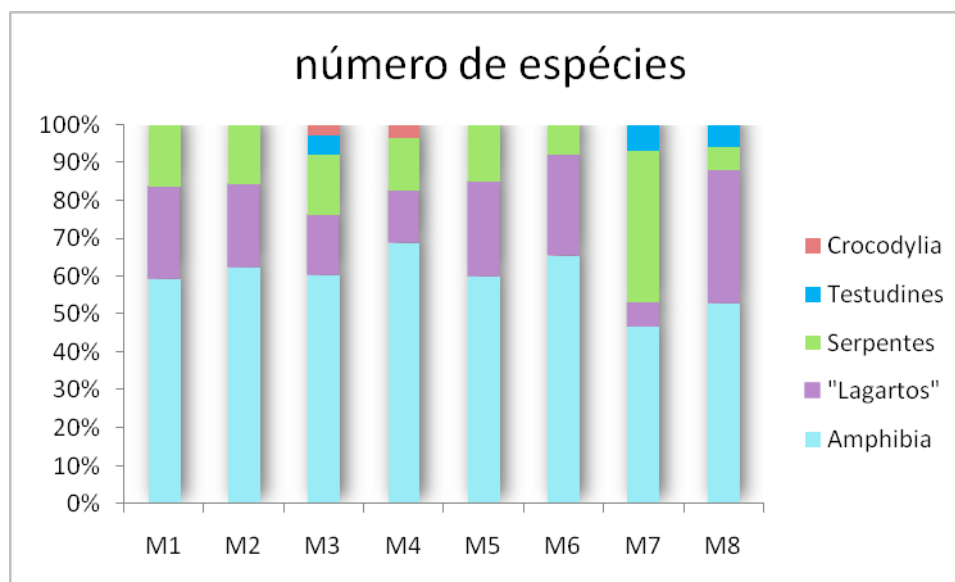
Como esperado para regiões Neotropicais, as famílias Hylidae e Leptodactylidae dominam as amostras, com 18 e 16 espécies cada uma, respectivamente. Não há representantes das famílias Centrolenidae, que são de hábitos estritamente arborícolas, ou Pipidae, de hábitos aquáticos.



Figura 3.6.4.4.1-82 – Proporção representada pelo número de indivíduos de cada grupo herpetofaunístico em cada um dos Módulos amostrais.



Figura 3.6.4.4.1-83 – Número de espécies pertencentes a cada uma das famílias de anfíbios registradas para os Módulos amostrais.

A **Figura 3.6.4.4.1-84** mostra o número de espécies para cada família de Lagartos registrada. O maior número de espécies pertence à família Gymnophthalmidae, seguida de Polychrotidae e Teiidae. As três famílias são exclusivas do Novo Mundo. Os Gymnophthalmidae são quase exclusivamente endêmicos da América do Sul e representam, de longe, a família de lagartos mais diversificada do continente.

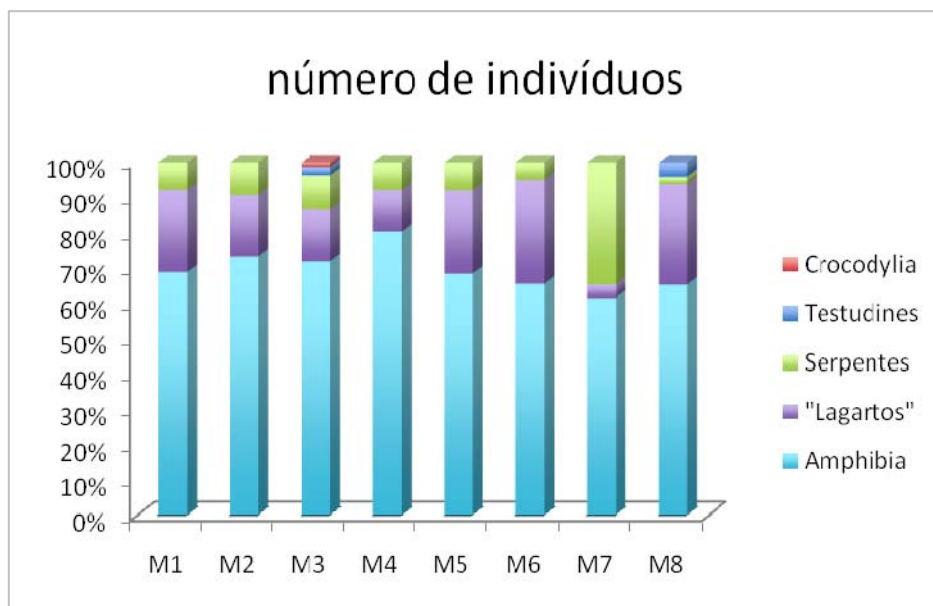
Os Gymnophthalmidae são bem diversificados tanto nos ambientes abertos quanto nos de mata, apresentando também tendências adaptativas espetaculares à vida em substratos arenosos (psamófilo). As duas famílias Teiidae e Polychrotidae têm distribuição que se estende dos Estados Unidos ao sul da América do Sul, com maior diversidade concentrada neste último. Os teídeos são, de um modo geral, lagartos de médio e grande porte, diurnos e terrestres. Os policrotídeos são lagartos de pequeno porte em sua maioria e de hábitos arborícolas.

O gráfico da **Figura 3.6.4.4.1-85** mostra as espécies de Serpentes e as famílias registradas para o traçado. Nenhuma dessas família está restrita a um único bioma. A família Anomalepididae, estritamente fossorial, é pouco diversificada e apresenta populações com baixa densidade no geral. Os bóídeos representam um grupo pouco diversificado mas bastante abundante de serpentes terrestres e arborícolas de médio a grande porte.

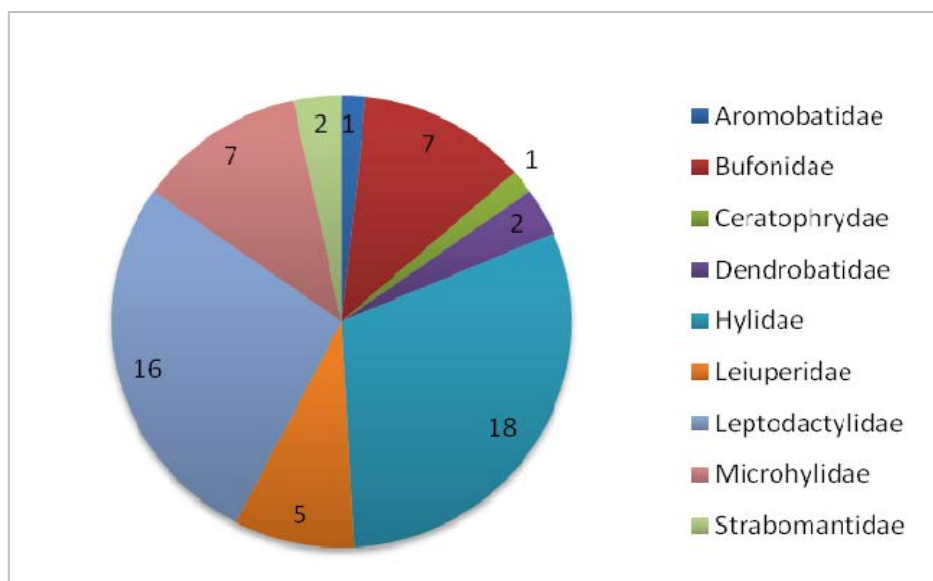
Os Colubridae são uma família de invasão recente (Mioceno) e que tem representação significativa na América do Sul. Os Dipsadidae representam a família com maior número de espécies representadas. Esta família se distribui apenas no Novo Mundo e corresponde a um dos grupos mais diversificados de serpentes. Os dipsadídeos estão presentes em todos os ambientes disponíveis nos módulos estudados.



Figura 3.6.4.4.1-84 – Número de espécies pertencentes a cada uma das famílias de lagartos registradas para os Módulos amostrais.



Figura 3.6.4.4.1-85 – Número de espécies pertencentes a cada uma das famílias de serpentes registradas para os Módulos amostrais.

Abundância

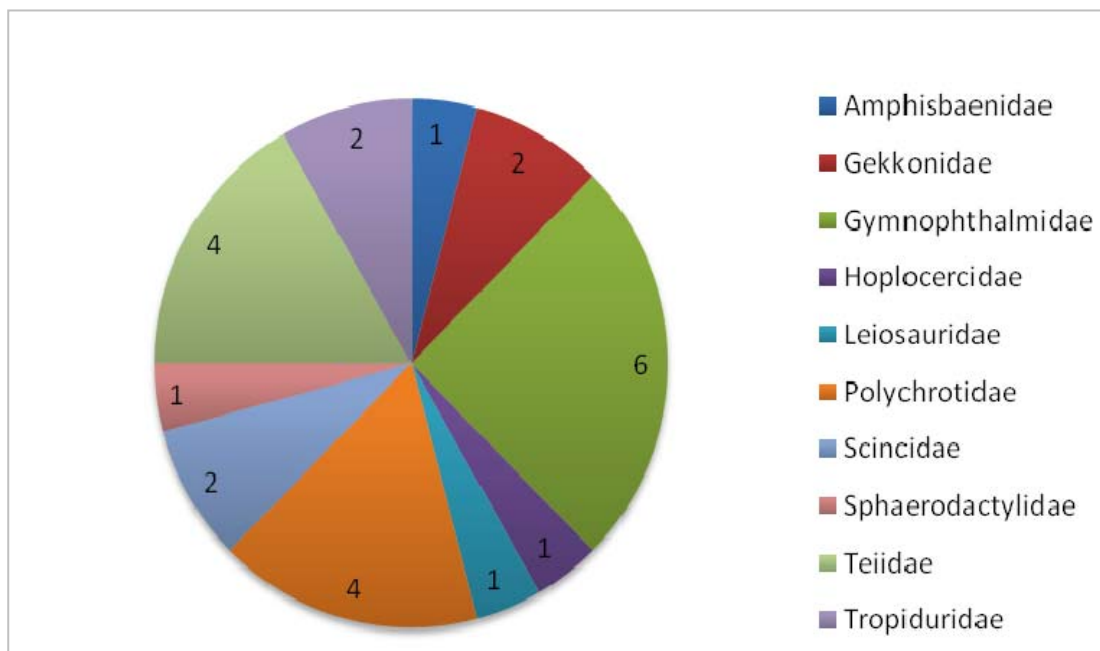
Entre os anfíbios, as duas espécies registradas em maior número pertencem ao gênero *Physalaemus*. *P. centralis* teve mais de 30 indivíduos registrados, nos Módulos 2, 3, 4 e 5, enquanto *P. cuvieri* foi registrada apenas nos Módulos 4 e 8.

Estas duas espécies de Leiuperídeos são comuns e de ampla distribuição na América do Sul, e são típicas de áreas abertas, como savanas e pastos. A **Figura 3.6.4.4.1-86** mostra as abundâncias das dez espécies de anfíbios mais bem representadas na amostra total.

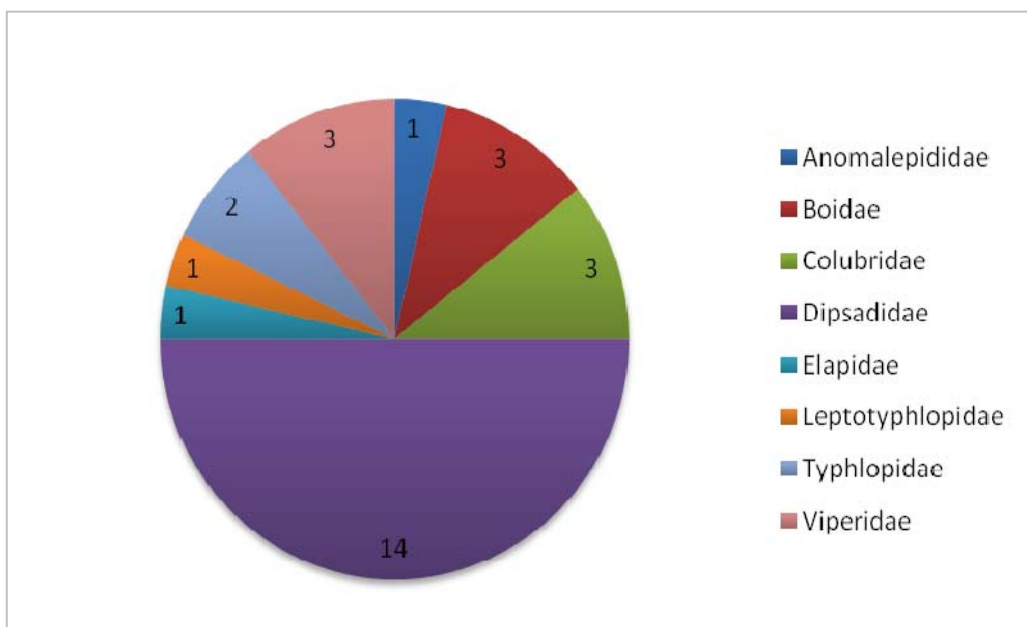

Figura 3.6.4.4.1-86 – Espécies mais abundantes de anfíbios e número de indivíduos registrados.

As 8 espécies mais abundantes de lagartos têm os números de indivíduos representados na **Figura 3.6.4.4.1-87**. A espécie que predominou nas amostras dos Módulos foi *Ameiva ameiva*, seguida de *Gonatodes hasemani*. A primeira é de ampla distribuição por todos os biomas brasileiros, com predileção para os ambientes abertos ou margeados por vegetação. É uma espécie oportunística, que aproveita bem os cortes de estrada para ampliar sua área de distribuição.

É dificilmente vista em ambiente de mata primária densa, e apenas quando há a presença de áreas abertas não muito distantes. Por outro lado, *Gonatodes hasemani* é espécie tipicamente florestal, sendo encontrada apenas dentro da mata. A espécie tem distribuição ampla pela bacia amazônica e pode ser também encontrada nas matas de galeria das regiões ecotonais mais ao sul da bacia.

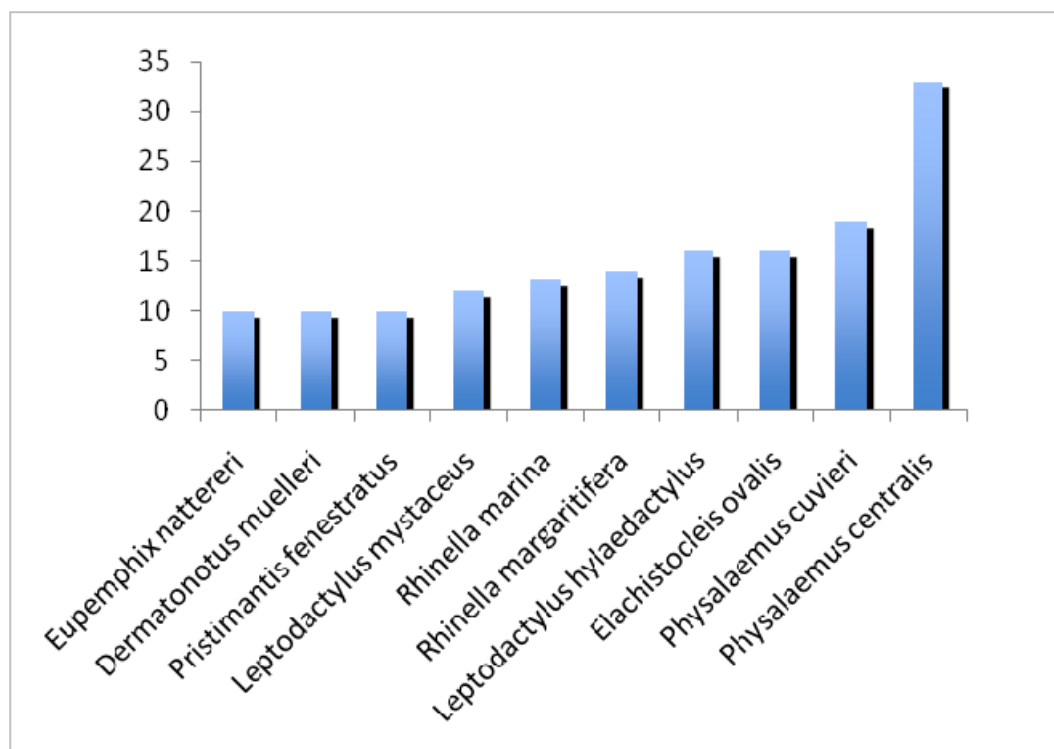

Figura 3.6.4.4.1-87 – Espécies mais abundantes de lagartos e número de indivíduos registrados.

Os registros de Serpentes mostram que estas foram capturadas em números pequenos para todas as espécies listadas no **Quadro 3.6.4.4.1-36**. A mais abundante foi *Mastigodryas boddaerti*, espécie de hábitos diurnos, podendo ser encontrada tanto no chão como nas árvores. É uma espécie muito arisca que caça ativamente suas presas, na maioria das vezes animais de sangue quente.

Quanto aos resultados comparativos dos módulos, o **Quadro 3.6.4.4.1-37** mostra os números de espécies registradas para cada um dos Módulos amostrais, separadas por grupo.

O número total de espécies registradas variou entre 17 e 37, dependendo do Módulo. Para todos eles, os anfíbios foram o grupo com maior número de espécies, indo de 7 espécies no Módulo 7 a 22 espécies no Módulo 1. A variação no número de espécies de anfíbios deve-se à maior ou menor proximidade de corpos d'água nos locais de busca ativa e de colocação das armadilhas de queda.

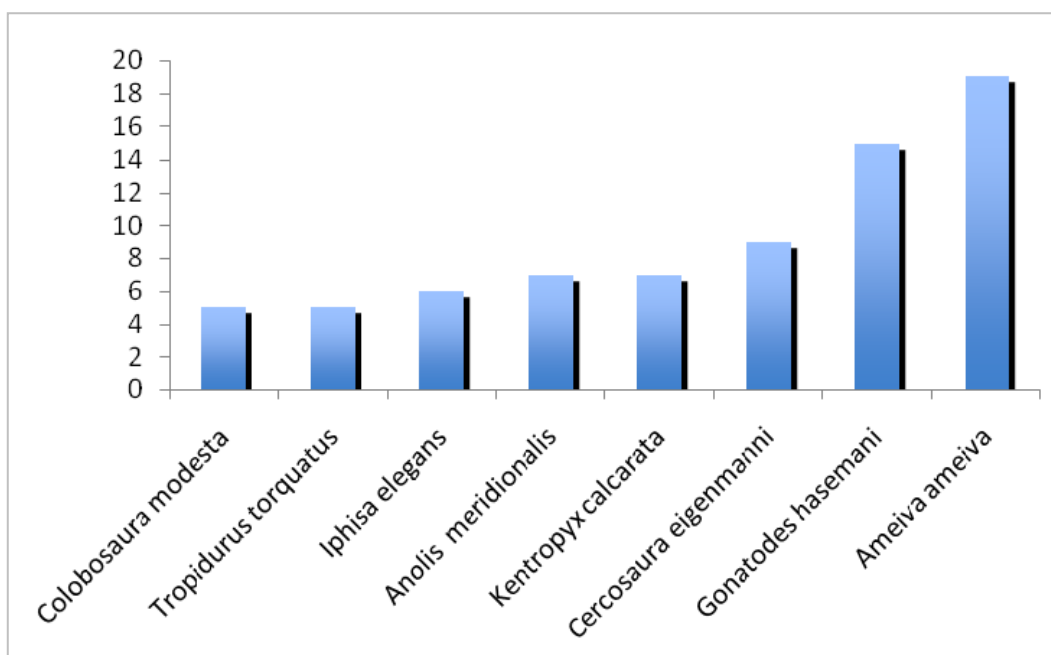
Os lagartos, grupo seguinte em termos de número de espécies registradas, também apresentaram considerável variação entre os Módulos, desde 1 espécie até 9 espécies. Mesmo o número mais alto, de 9 espécies, está ainda muito abaixo da riqueza existente. Sabe-se, por exemplo, que o número de espécies registradas para localidades bem amostradas de Cerrado (mais de 300 indivíduos coletados) gira em torno de 20 (COLLI, 2007).

As serpentes normalmente são encontradas em menores números nos inventários faunísticos, dependendo em grande parte de esforço despendido em busca ativa. A variação observada no número de espécies não foi tão grande, indo de uma a seis espécies.

Quadro 3.6.4.4.1-37 – Número de espécies registradas em cada Módulo, por grupo.

Espécies	M1	M2	M3	M4	M5	M6	M7	M8
Amphibia	22	20	23	20	12	17	7	9
"Lagartos"	9	7	6	4	5	7	1	6
Serpentes	6	5	6	4	3	2	6	1
Testudines			2					1
Crocodylia			1	1				
Total	37	32	38	29	20	26	14	17

A composição da herpetofauna está representada nas **Figuras 3.6.4.4.1-88 a 3.6.4.4.1-95**, mostrando a proporção dela por espécies de anfíbios, lagartos e serpentes em cada um dos Módulos. De um modo geral, os módulos 1 a 6 apresentaram o mesmo padrão de riqueza de espécies para cada um dos três grandes grupos (serpentes, lagartos e anfíbios). Entretanto, nos módulos 7 e 8 houveram diferenças significativas nos resultados, devidas provavelmente à localização do módulo de amostragem. Por exemplo, o módulo 7 encontra-se localizado em área com matriz antropizada, e as parcelas de fauna iniciais, 1 e 2, apresentam áreas de pastagens e a BR 364. A captura de jacarés e tartarugas é mais pontual e sujeita a grandes variações.



Figura 3.6.4.4.1-88 – Proporção representada pelo número de espécies pertencentes a cada um dos três grupos da herpetofauna registrados para o Módulo 1.



Figura 3.6.4.4.1-89 – Proporção representada pelo número de espécies pertencentes a cada um dos três grupos da herpetofauna registrados para o Módulo 2.

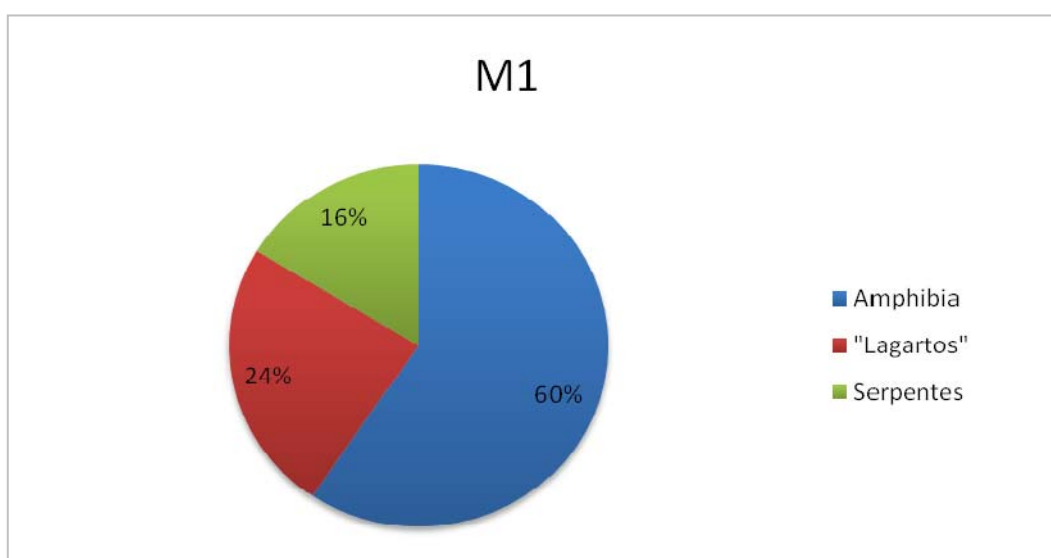

Figura 3.6.4.4.1-90 – Proporção representada pelo número de espécies pertencentes a cada um dos cinco grupos da herpetofauna registrados para o Módulo 3.

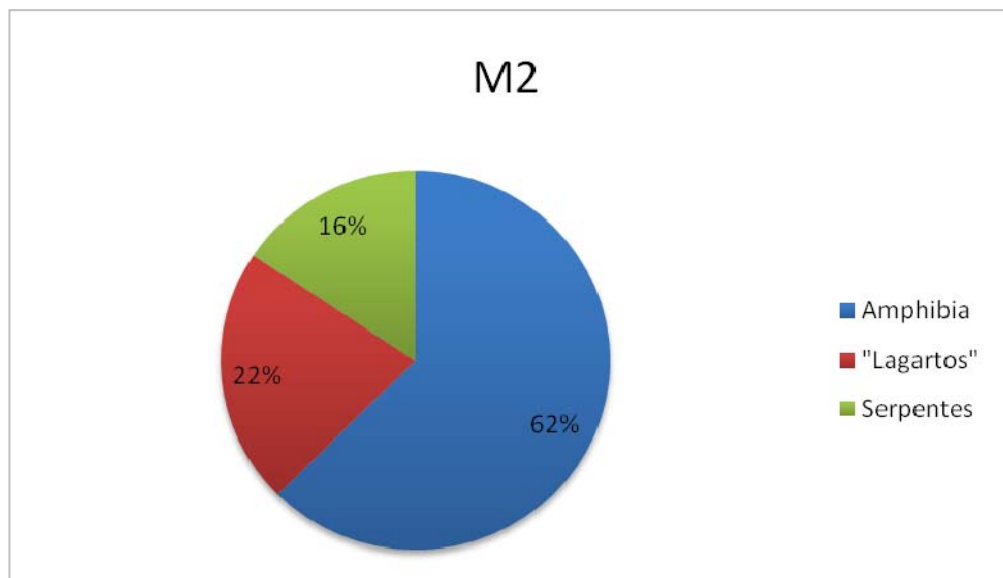

Figura 3.6.4.4.1-91 – Proporção representada pelo número de espécies pertencentes a cada um dos quatro grupos da herpetofauna registrados para o Módulo 4.

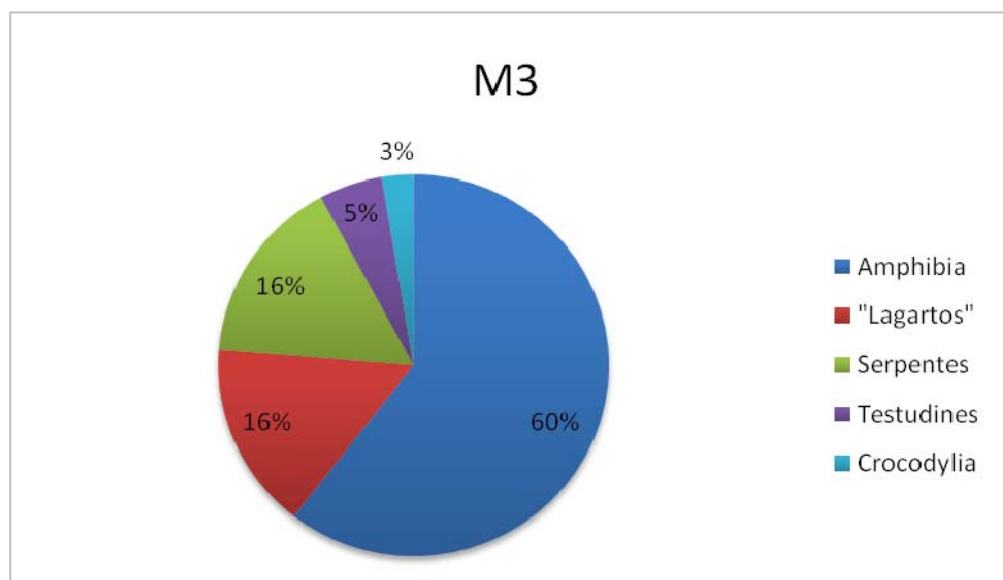

Figura 3.6.4.4.1-92 – Proporção representada pelo número de espécies pertencentes a cada um dos três grupos da herpetofauna registrados para o Módulo 5.

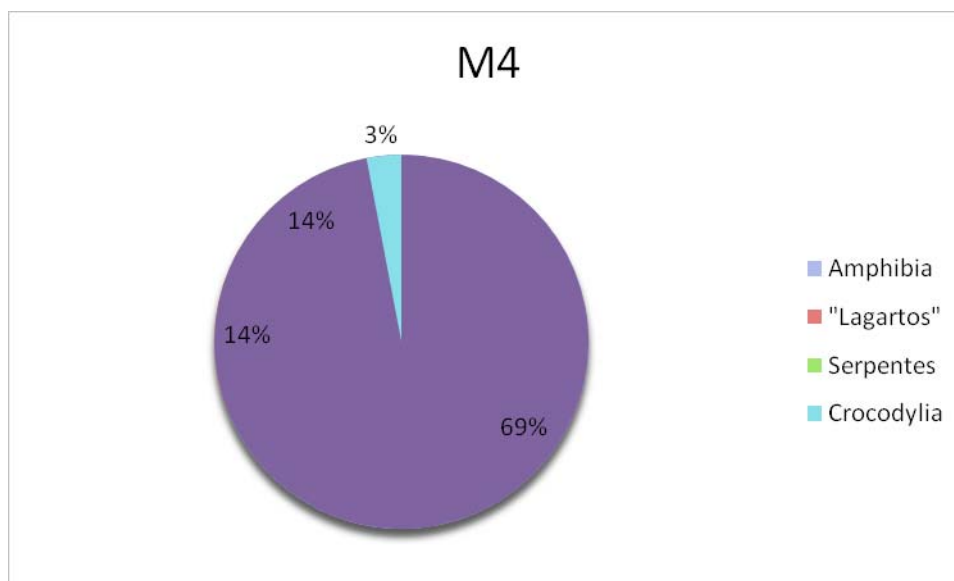

Figura 3.6.4.4.1-93 – Proporção representada pelo número de espécies pertencentes a cada um dos três grupos da herpetofauna registrados para o Módulo 6.

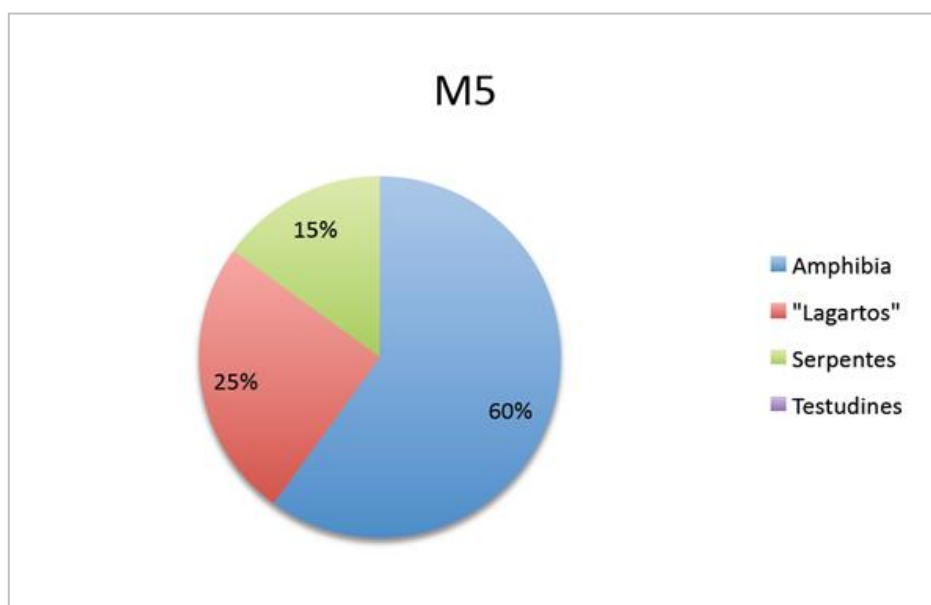

Figura 3.6.4.4.1-94 – Proporção representada pelo número de espécies pertencentes a cada um dos quatro grupos da herpetofauna registrados para o Módulo 7.

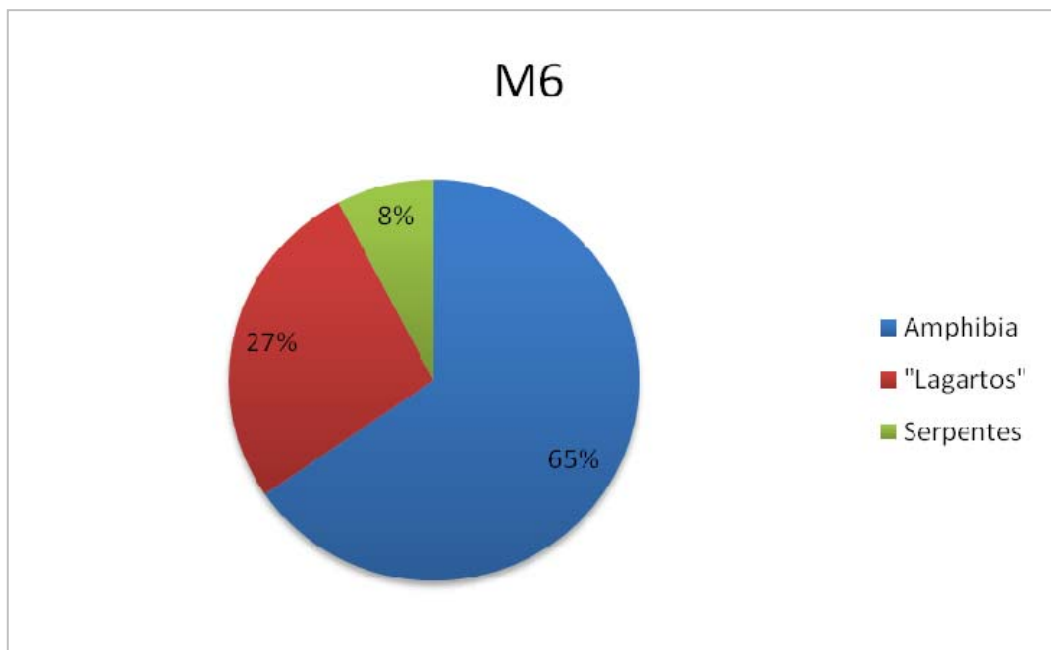

Figura 3.6.4.4.1-95 – Proporção representada pelo número de espécies pertencentes a cada um dos quatro grupos da herpetofauna registrados para o Módulo 8.

Apenas nos Módulos 3, 4 e 8 foram registradas através de dados primários espécies de Crocodylia e Testudines, muito embora diversas espécies pertencentes a estes grupos ocorram ao longo de todo o traçado do empreendimento. Os registros nesses módulos podem ser explicados pela presença de córregos, lagos e rios no entorno desses módulos, como os córregos da Gordura e Boiadeira presentes no módulo 8; lagos artificiais no entorno do módulo 4; e pela influência da várzea do rio Guaporé no módulo 3.

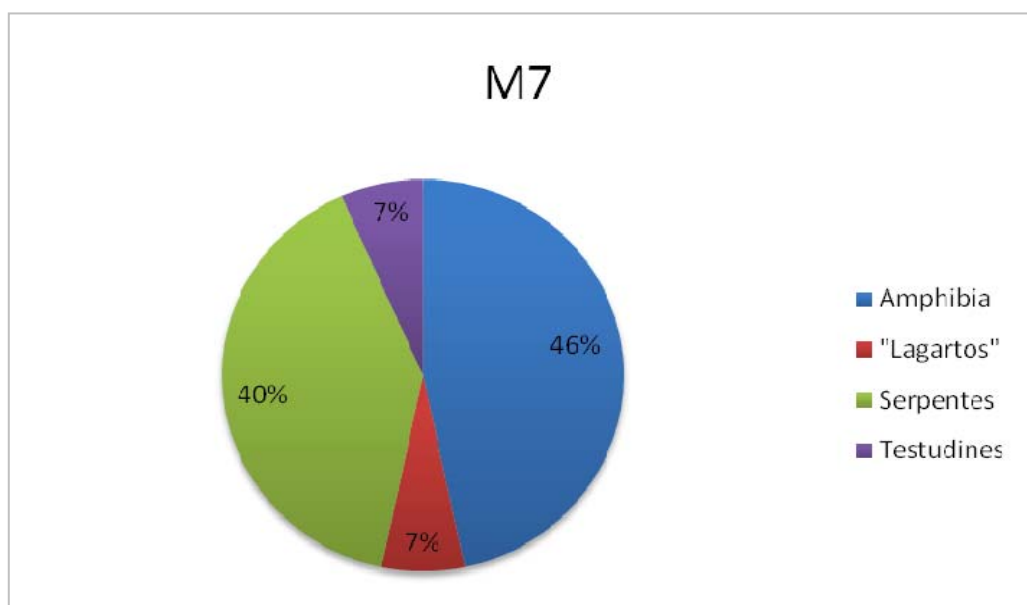
A utilização de dois métodos complementares de coleta mostrou-se essencial para amostrar o maior número possível de espécies, de forma a melhor caracterizar a herpetofauna. As **Figuras 3.6.4.4.1-96 a 3.6.4.4.1-103** mostram os números de indivíduos capturados utilizando cada um dos dois métodos de coleta empregados para a amostragem da herpetofauna.

A utilização de armadilhas de queda obteve o maior número de indivíduos, mas a busca ativa possibilitou a coleta de espécies que normalmente não são obtidas com o uso de armadilhas. Um exemplo disso são as serpentes de maior porte, que escapam dos baldes que compõem as estações de coleta, como Boídeos e Viperídeos.

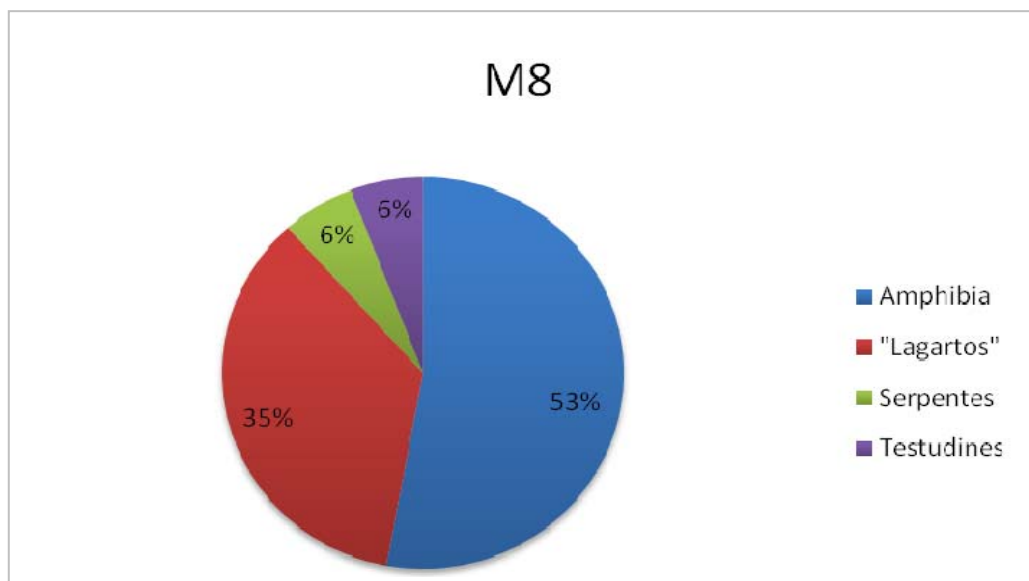

Figura 3.6.4.4.1-96 – Número de indivíduos capturados no Módulo 1 através de cada um dos dois métodos de coleta utilizados na amostragem, por grupo.



Figura 3.6.4.4.1-97 – Número de indivíduos capturados no Módulo 2 através de cada um dos dois métodos de coleta utilizados na amostragem, por grupo.

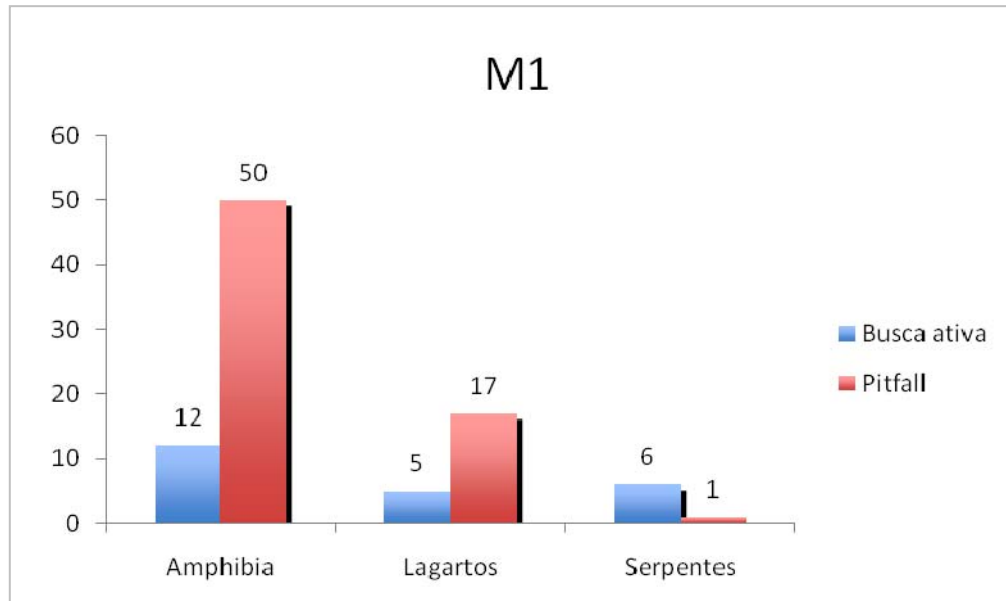

Figura 3.6.4.4.1-98 – Número de indivíduos capturados no Módulo 3 através de cada um dos dois métodos de coleta utilizados na amostragem, por grupo.

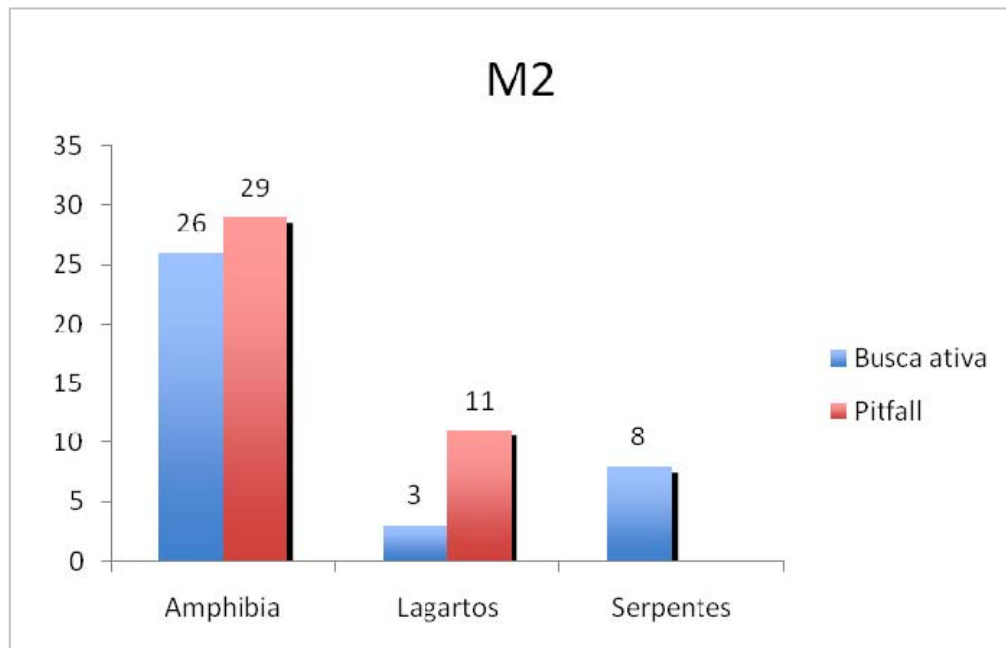

Figura 3.6.4.4.1-99 – Número de indivíduos capturados no Módulo 4 através de cada um dos dois métodos de coleta utilizados na amostragem, por grupo.

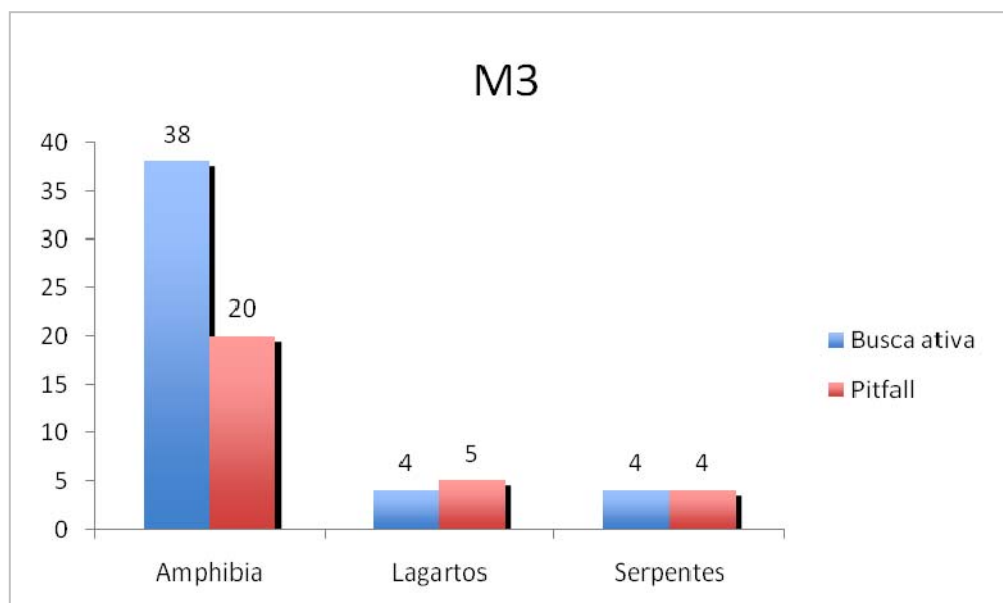

Figura 3.6.4.4.1-100 – Número de indivíduos capturados no Módulo 5 através de cada um dos dois métodos de coleta utilizados na amostragem, por grupo.

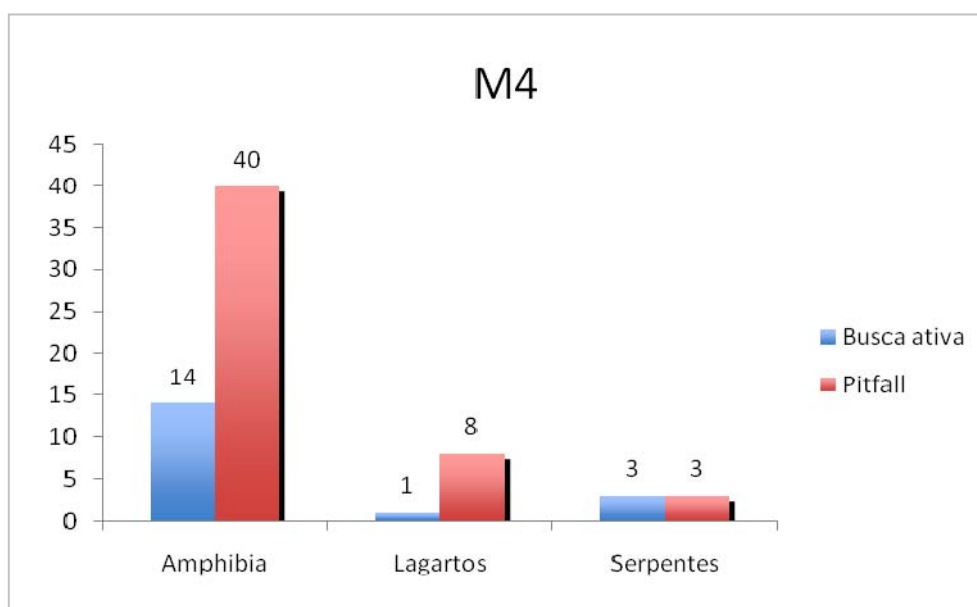

Figura 3.6.4.4.1-101 – Número de indivíduos capturados no Módulo 6 através de cada um dos dois métodos de coleta utilizados na amostragem, por grupo.

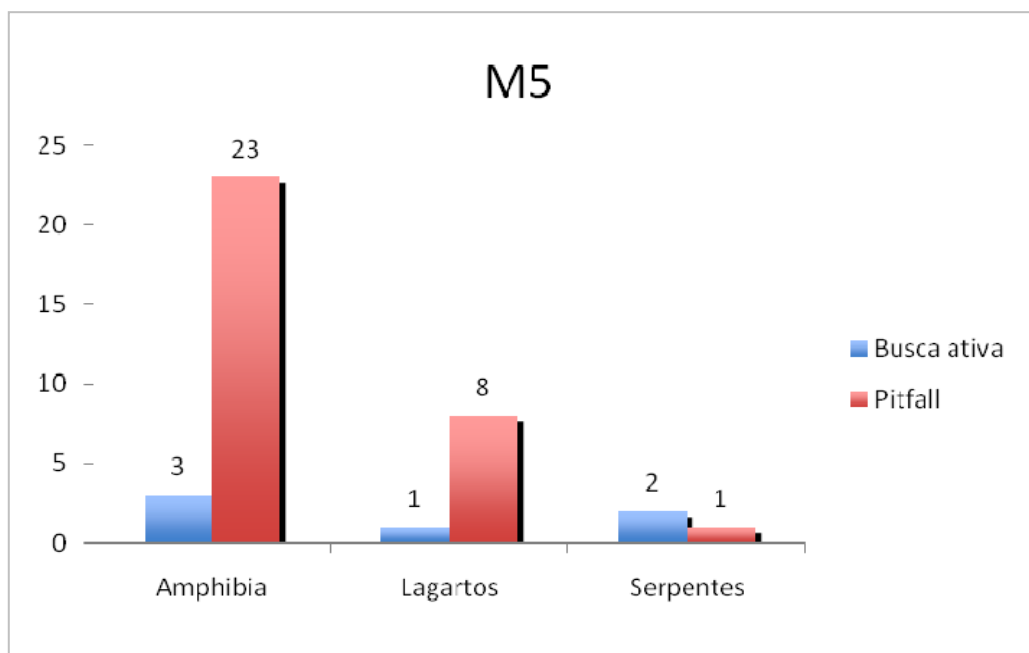

Figura 3.6.4.4.1-102 – Número de indivíduos capturados no Módulo 7 através de cada um dos dois métodos de coleta utilizados na amostragem, por grupo.

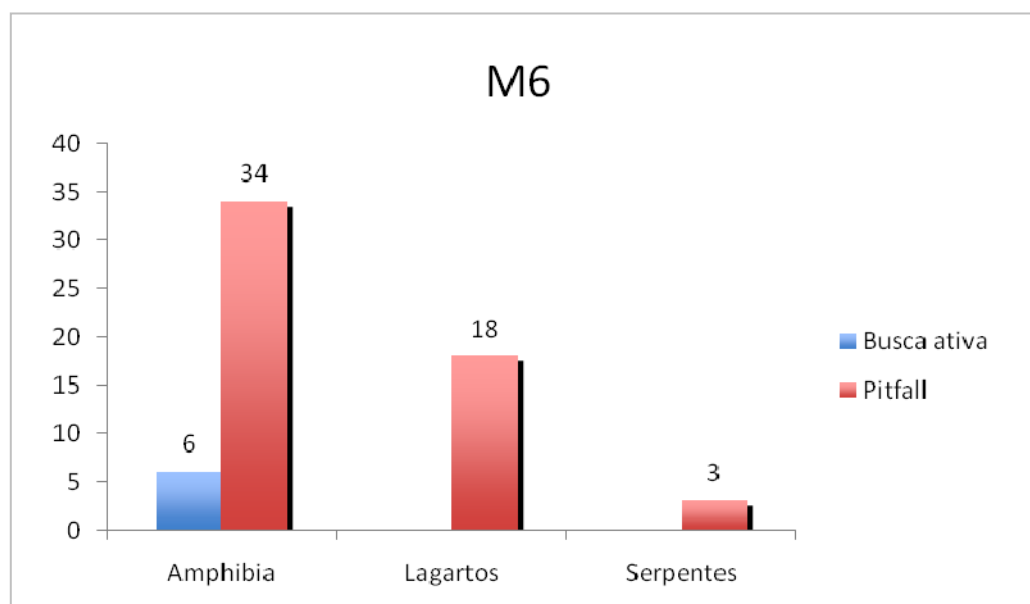

Figura 3.6.4.4.1-103 – Número de indivíduos capturados no Módulo 8 através de cada um dos dois métodos de coleta utilizados na amostragem, por grupo.

Apenas no Módulo 8 foram capturados indivíduos utilizando-se covos. Os dois indivíduos capturados pertencem à espécie *Phrynops geoffroanus*, tartaruga de hábitos aquáticos e ampla distribuição.

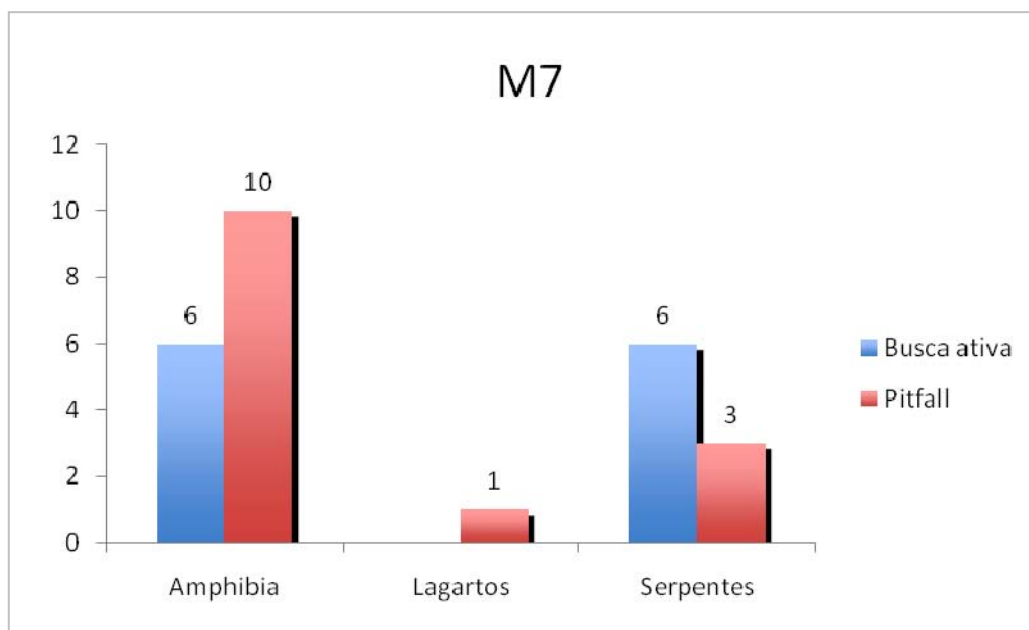
A busca ativa revelou-se particularmente importante na amostragem de algumas espécies de anfíbios. De fato, os anfíbios pertencentes à Família Hylidae apresentam discos adesivos nas patas que permitem a escalada de superfícies como as paredes dos baldes que constituem as armadilhas. Desta forma, nos Módulos em que esta família foi registrada em maiores números, quase a totalidade dos registros foi obtida através de busca ativa.

Os gráficos das **Figuras 3.6.4.4.1-104, 3.6.4.4.1-105, 3.6.4.4.1-106 e 3.6.4.4.1-107** mostram, para aqueles módulos onde foram encontrados Hylídeos em maiores números, quantos indivíduos foram capturados através de busca ativa e através de *pitfall*, em comparação com o sucesso dos mesmos métodos para as demais famílias e espécies de anfíbios.

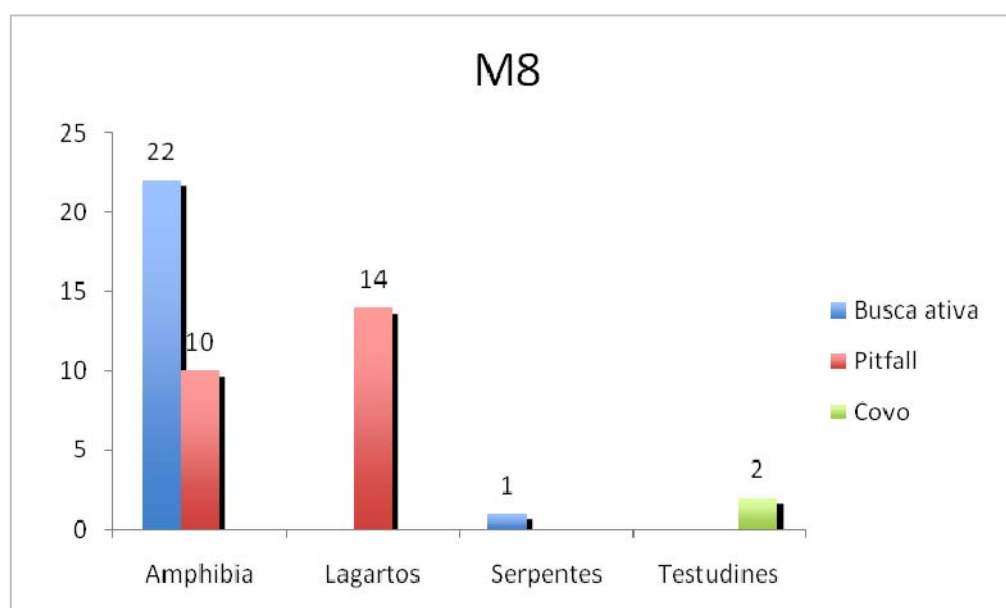
Pode-se notar que a busca ativa é essencial para a amostragem desses animais, e que a composição das espécies da herpetofauna seria completamente diferente se não houvessem sido combinados os dois métodos, já que as armadilhas de queda permitiram uma amostragem mais ampla das demais espécies de anfíbios.



Figura 3.6.4.4.1-104 – Total de anfíbios da família Hylidae e demais famílias capturados no Módulo 2 utilizando armadilhas de queda e busca ativa.



Figura 3.6.4.4.1-105 – Total de anfíbios da família Hylidae e demais famílias capturados no Módulo 3 utilizando armadilhas de queda e busca ativa.

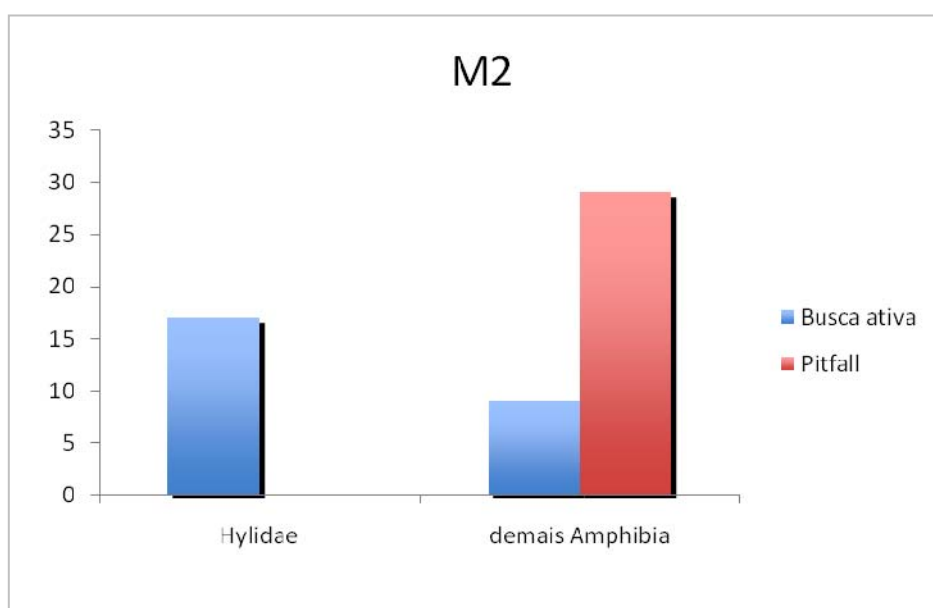

Figura 3.6.4.4.1-106 – Total de anfíbios da família Hylidae e demais famílias capturados no Módulo 4 utilizando armadilhas de queda e busca ativa.

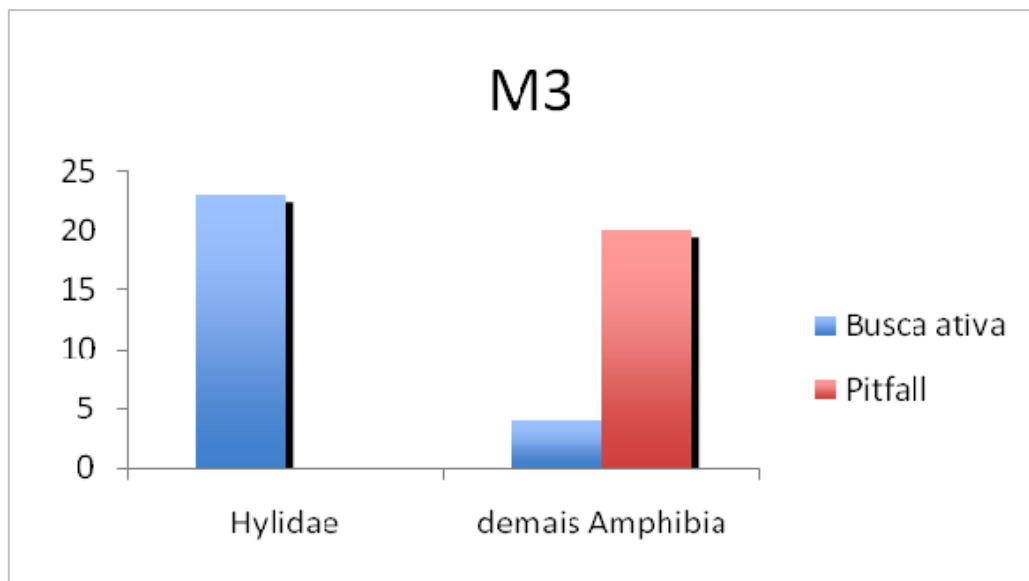

Figura 3.6.4.4.1-107 – Total de anfíbios da família Hylidae e demais famílias capturados no Módulo 8 utilizando armadilhas de queda e busca ativa.

As curvas de acúmulo de espécies para os diferentes módulos são apresentadas nas **Figuras 3.6.4.4.1-108 a 3.6.4.4.1-115**. Em todos os oito módulos, não houve a estabilização da curva, ou seja, a assíntota desejada. Entretanto, devido ao período do esforço amostral (8 dias consecutivos), aliado a uma campanha realizada no início da estação chuvosa, não eram mesmo esperadas as estabilizações das curvas. Porém, a riqueza obtida permitiu inferir sobre a composição da herpetofauna em cada região estudada.

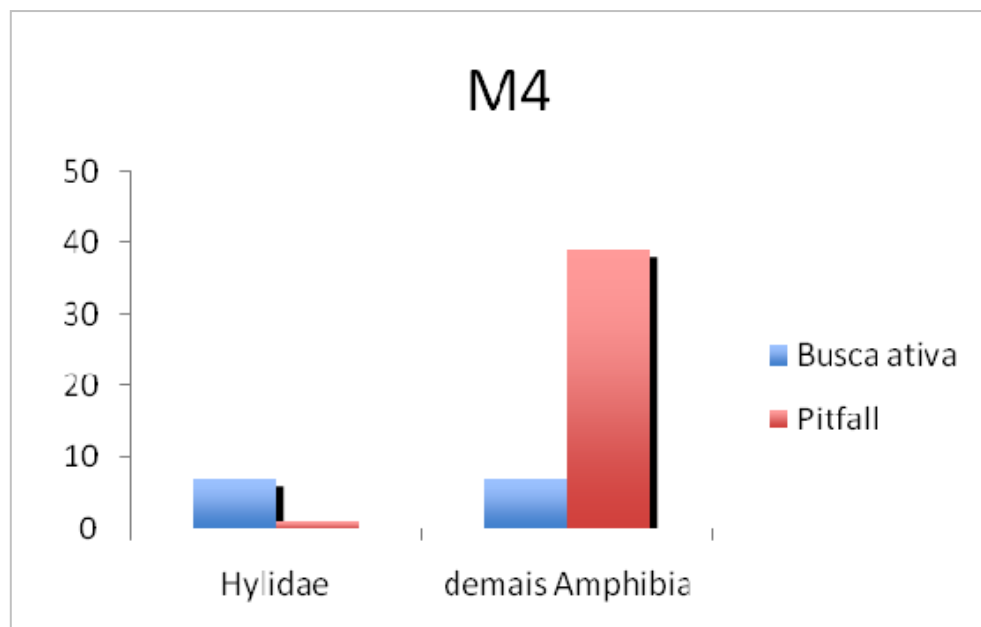

Figura 3.6.4.4.1-108 – Curva de acumulação de espécies para o Módulo 1.

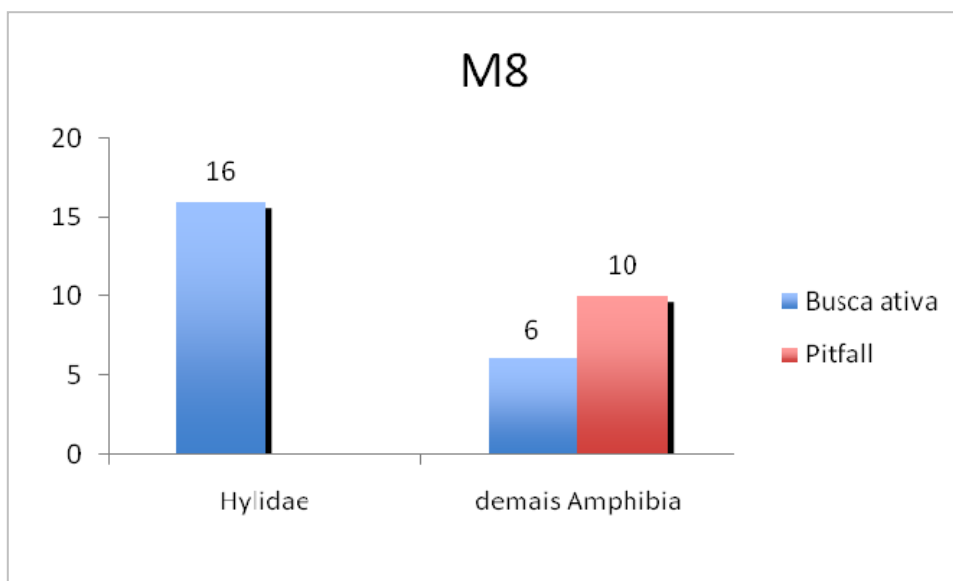

Figura 3.6.4.4.1-109 – Curva de acumulação de espécies para o Módulo 2.

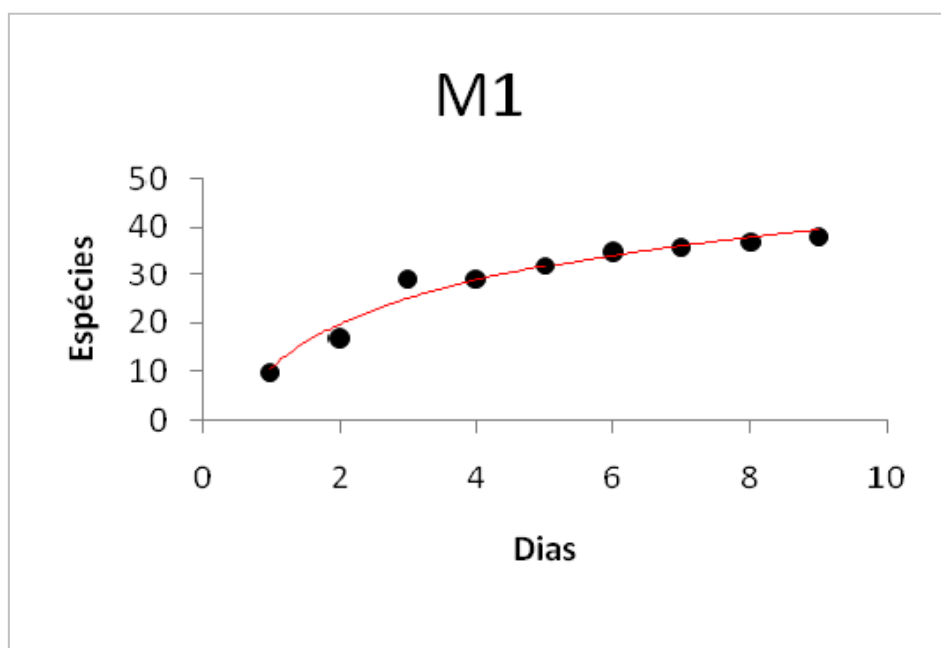

Figura 3.6.4.4.1-110 – Curva de acumulação de espécies para o Módulo 3.

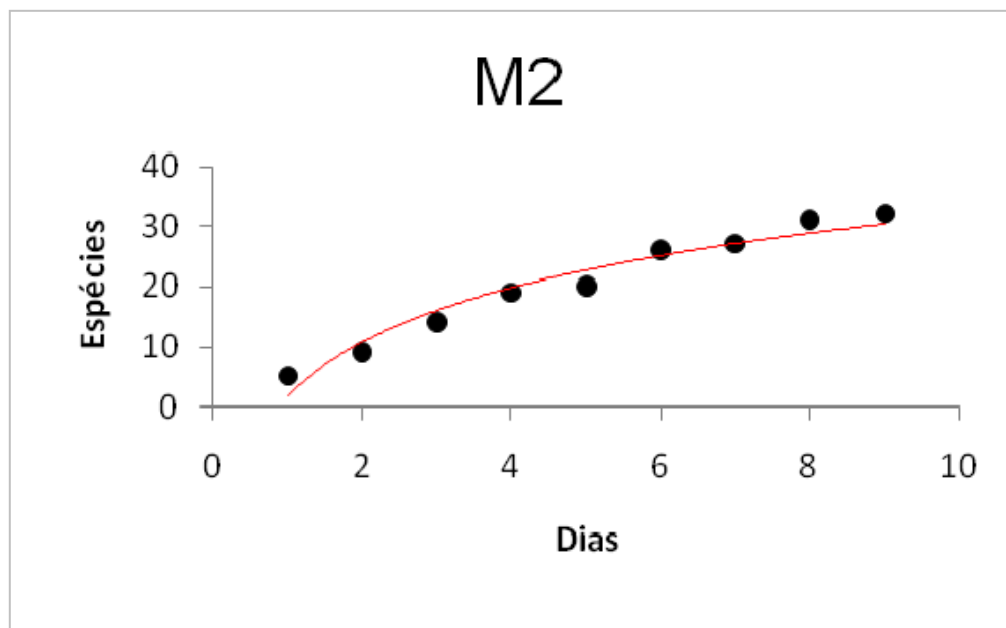

Figura 3.6.4.4.1-111 – Curva de acumulação de espécies para o Módulo 4.

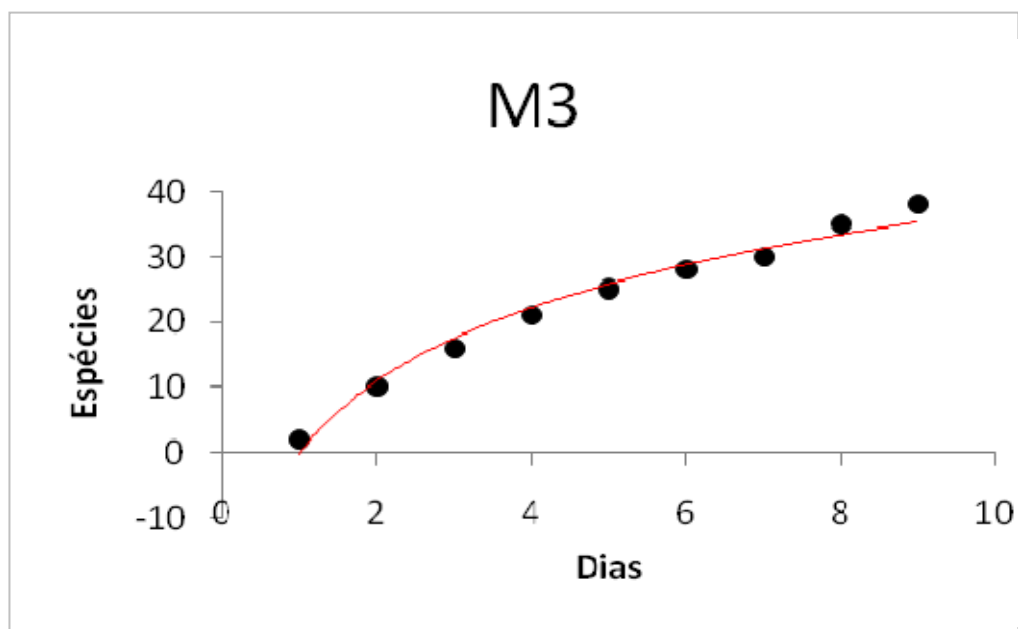

Figura 3.6.4.4.1-112 – Curva de acumulação de espécies para o Módulo 5.

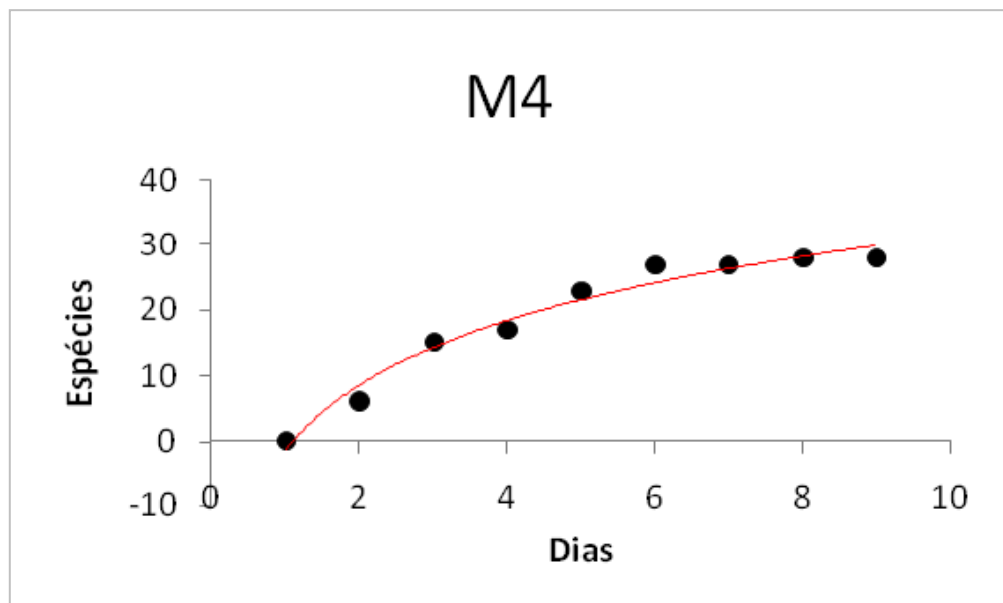

Figura 3.6.4.4.1-113 – Curva de acumulação de espécies para o Módulo 6.

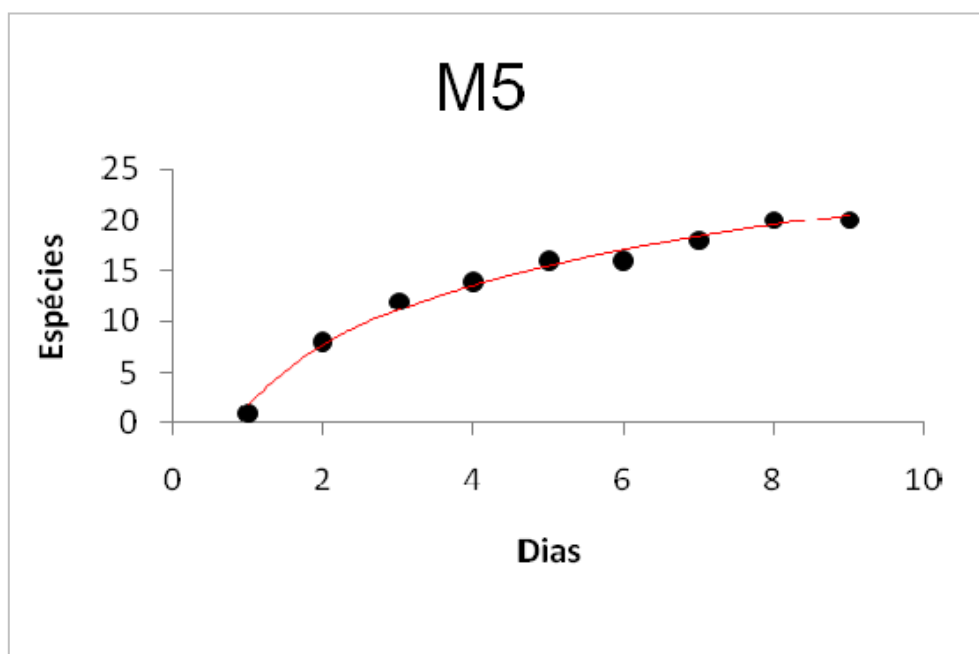

Figura 3.6.4.4.1-114 – Curva de acumulação de espécies para o Módulo 7.

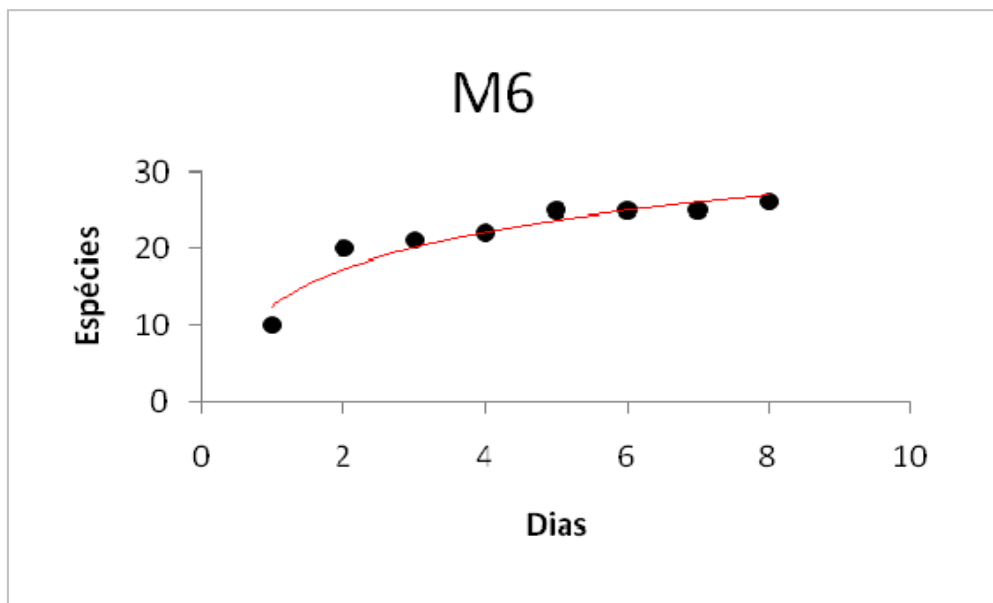

Figura 3.6.4.4.1-115 – Curva de acumulação de espécies para o Módulo 8.

Ns trilhas formadas pelas parcelas situadas em diferentes distâncias em relação ao início da trilha principal foram capturadas espécies distintas. As diferenças na composição das espécies em cada uma das trilhas, distantes 1km umas das outras, deve-se aos diferentes microhabitats cortados por estes transectos. Os gráficos apresentados nas Figuras 3.6.4.4.1-116 a 3.6.4.4.1-123 mostram estas diferenças entre os transectos em cada um dos módulos.

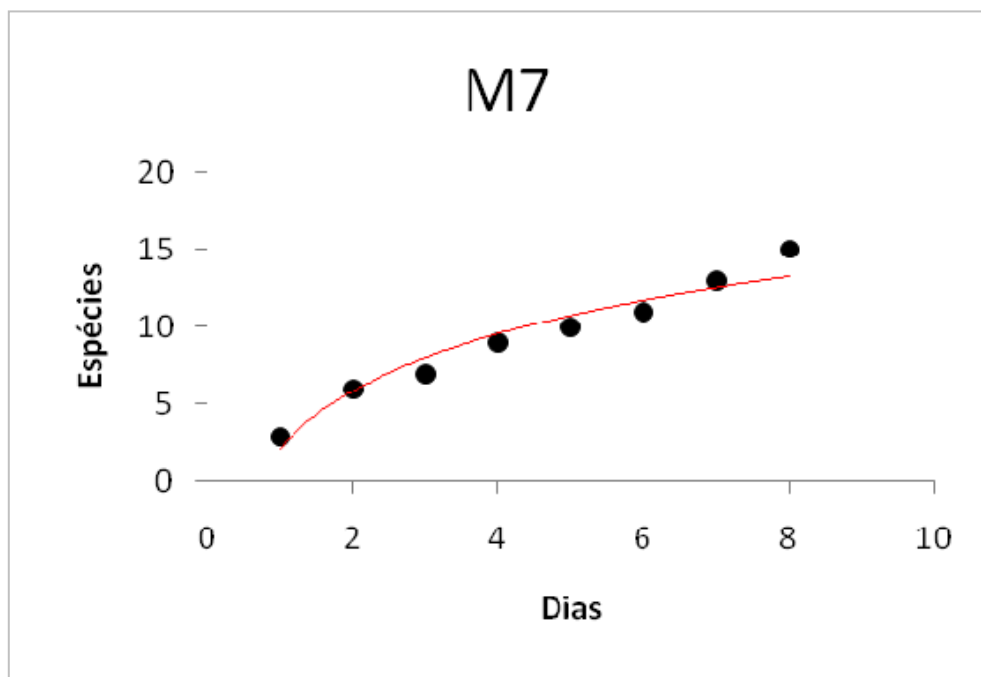

Figura 3.6.4.4.1-116 – Proporção de espécies de cada um dos grandes grupos da herpetofauna nos transectos representados pelas diferentes linhas do Módulo 1.

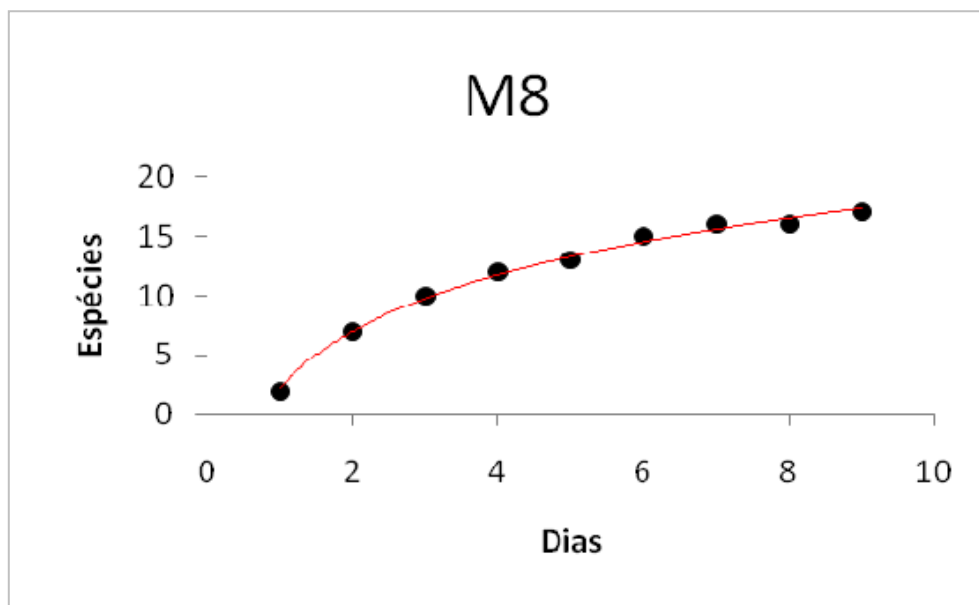

Figura 3.6.4.4.1-117 – Proporção de espécies de cada um dos grandes grupos da herpetofauna nos transectos representados pelas diferentes linhas do Módulo 2.

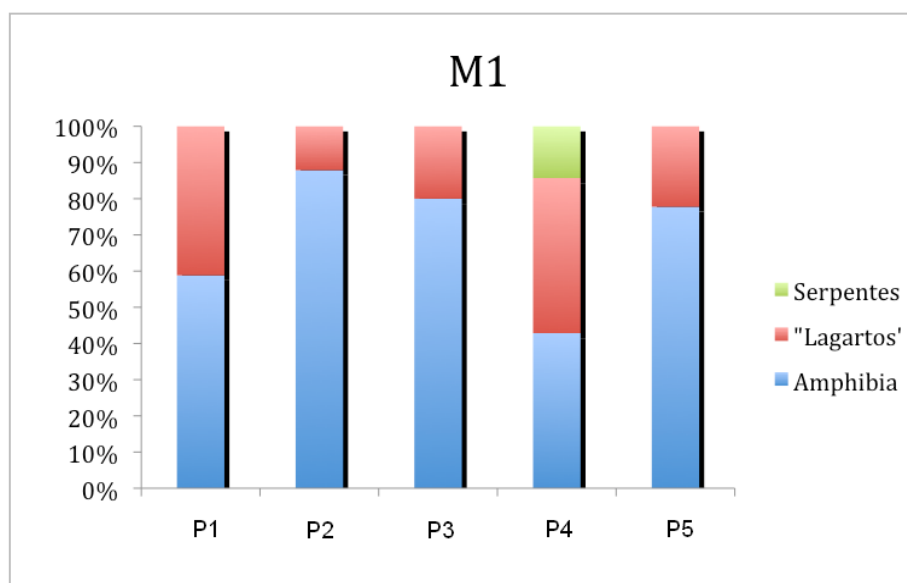

Figura 3.6.4.4.1-118 – Proporção de espécies de cada um dos grandes grupos da herpetofauna nos transectos representados pelas diferentes linhas do Módulo 3.

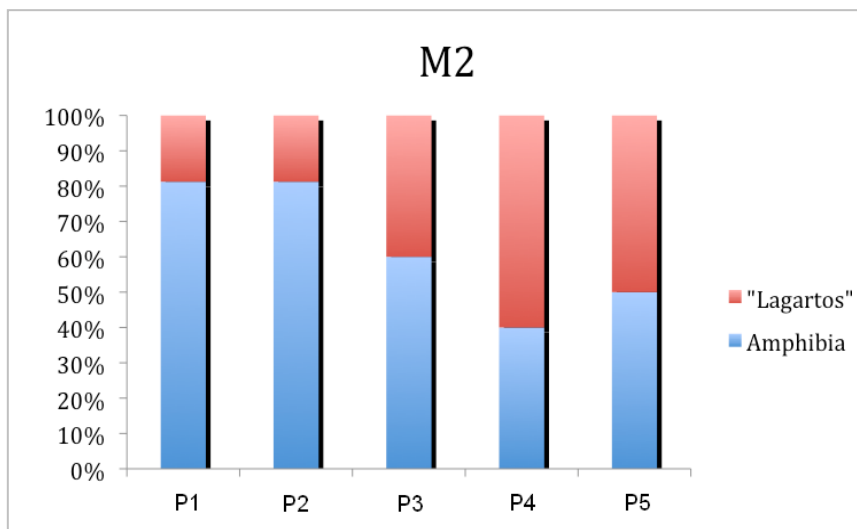

Figura 3.6.4.4.1-119 – Proporção de espécies de cada um dos grandes grupos da herpetofauna nos transectos representados pelas diferentes linhas do Módulo 4.

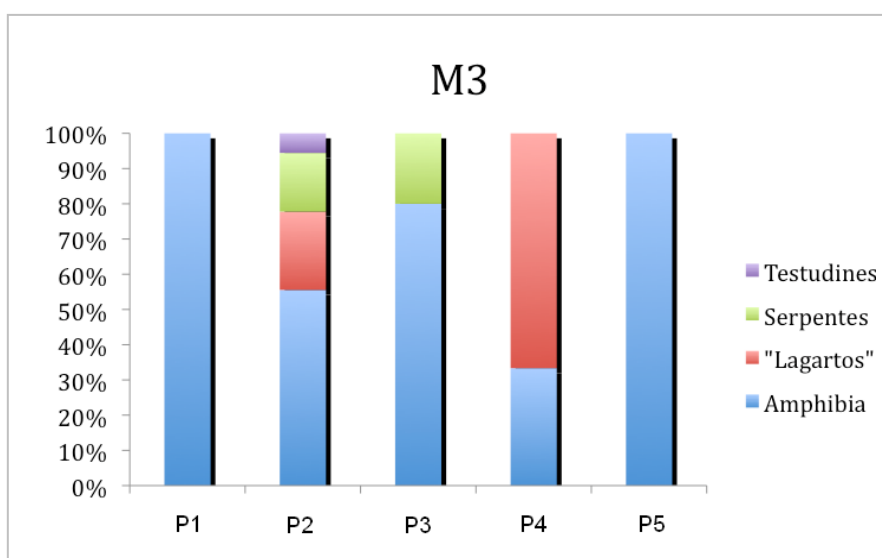

Figura 3.6.4.4.1-120 – Proporção de espécies de cada um dos grandes grupos da herpetofauna nos transectos representados pelas diferentes linhas do Módulo 5.

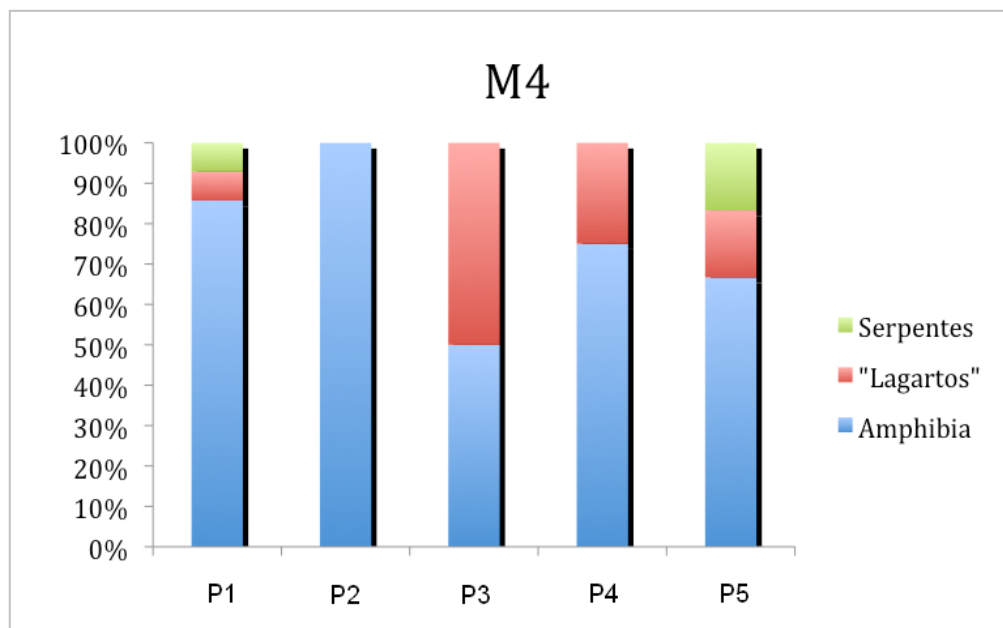

Figura 3.6.4.4.1-121 – Proporção de espécies de cada um dos grandes grupos da herpetofauna nos transectos representados pelas diferentes linhas do Módulo 6.

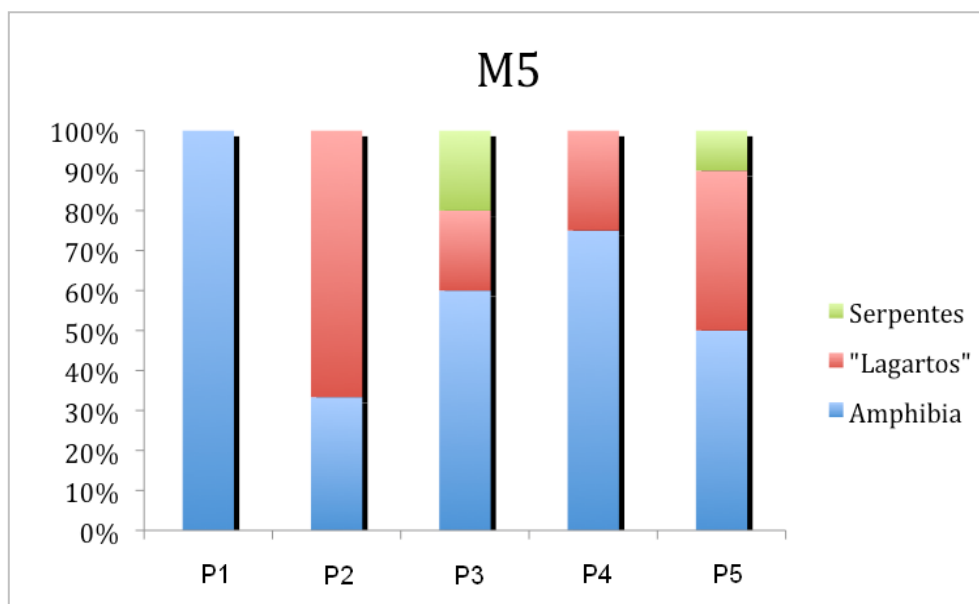

Figura 3.6.4.4.1-122 – Proporção de espécies de cada um dos grandes grupos da herpetofauna nos transectos representados pelas diferentes linhas do Módulo 7.

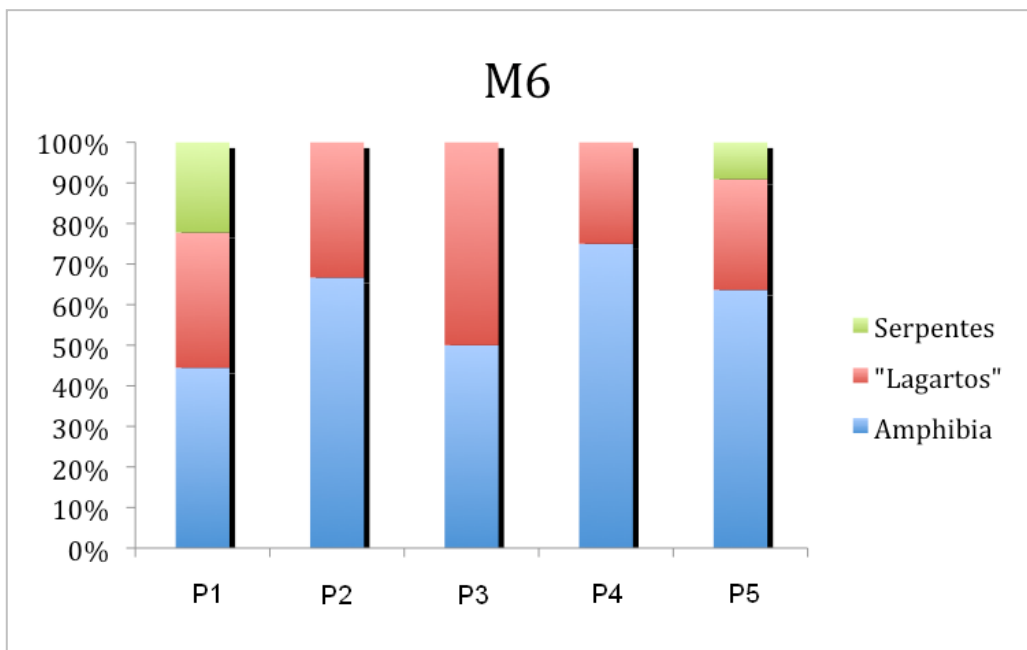

Figura 3.6.4.4.1-123 – Proporção de espécies de cada um dos grandes grupos da herpetofauna nos transectos representados pelas diferentes linhas do Módulo 8.

Enfim, as 59 espécies de anfíbios amostradas pertencem a nove famílias de Anura: Aromobatidae, Bufonidae, Ceratophryidae, Dendrobatidae, Hylidae, Leiuperidae, Leptodactylidae, Microhylidae e Strabomantidae. Os anfíbios amostrados pertencem apenas à Ordem Anura de Lissamphibia, não tendo sido amostrado nenhum Gymnophiona e Caudata, muito embora ocorram ao longo do traçado, considerando os dados da All, pelo menos duas espécies de Caeciliidae do gênero *Siphonops* e uma espécie de salamandra do gênero *Bolitoglossa*. Esta última ocorre na bacia amazônica e poderia estar presente na região amostrada pelo Módulo 1.

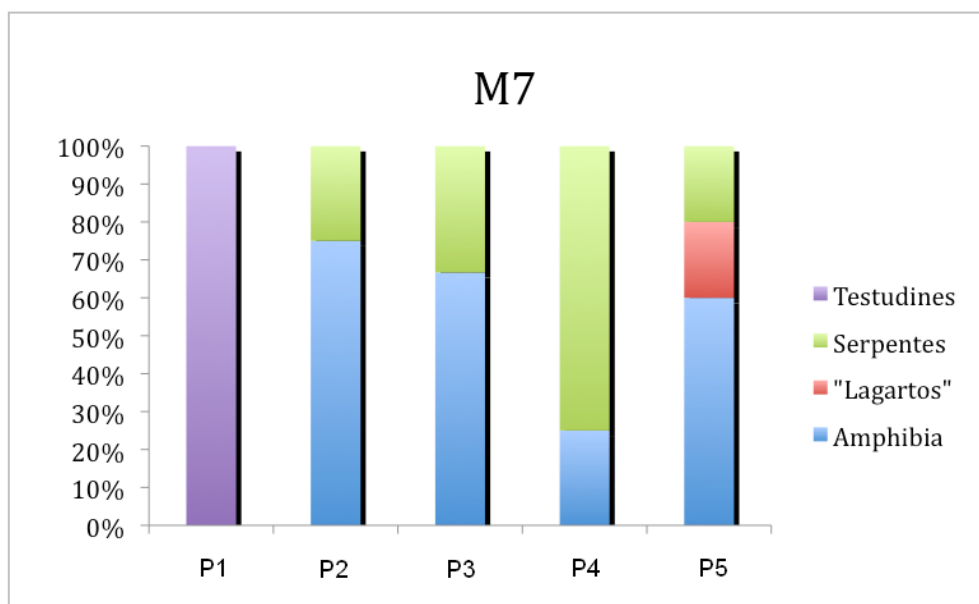
Apesar da grande diversidade de Amphisbaenia registrada através de dados secundários ao longo do traçado (mais de 30 espécies na All), apenas uma espécie foi encontrada durante o levantamento no Módulo 3. A dificuldade em amostrar este grupo de lagartos fossoriais especializados representa provavelmente a razão pela qual apenas uma espécie foi amostrada.

A família Aniliidae não foi registrada, apesar da sua ocorrência na Amazônia. Esta família é dificilmente amostrada devido aos hábitos secretivos e semi-fossoriais da sua única espécie (*Anilius scytale*). Foram amostradas ainda uma família – Chelidae – pertencente à ordem Testudines, e uma espécie de Crocodylia da família Alligatoridae. As duas espécies de *Mesoclemmys* são oriundas de biomas distintos, *M. gibba* sendo exclusiva da bacia amazônica enquanto que *M. vanderhaegei* se distribui apenas pelas regiões de Cerrado e Pantanal, do Centro-Oeste brasileiro, e Chaco dos países

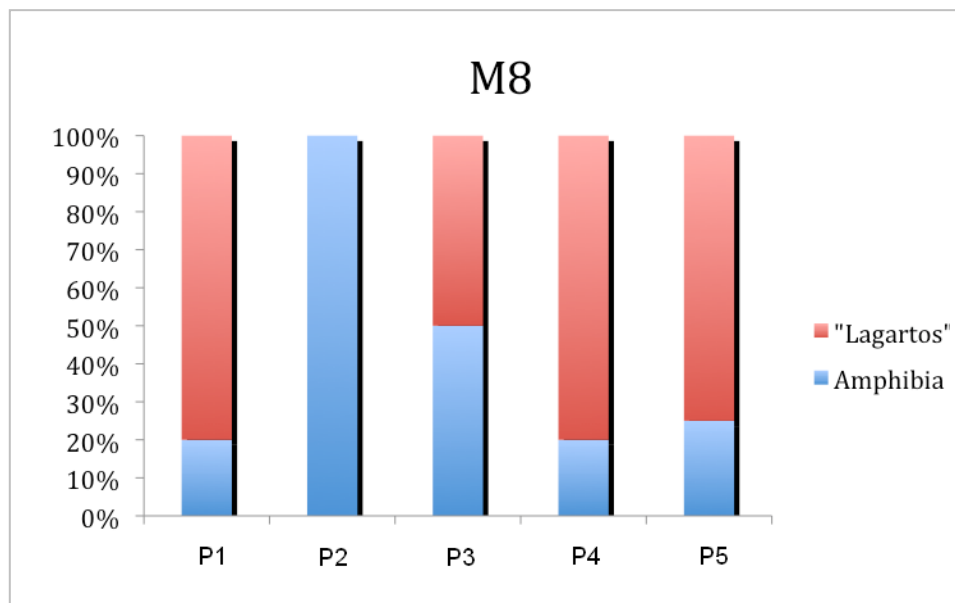
adjacentes. *Mesoclemmys* cf. *vanderhaegei* representa uma espécie nova típica do Cerrado do Brasil central e em fase de descrição. O único jacaré amostrado, *Caiman crocodilus*, é tipicamente encontrado por toda a região do Pantanal, Bacia Amazônica e a maior parte do Cerrado brasileiro onde há extensas galerias de mata ciliar, especialmente nas regiões ecotonais entre ambos os biomas.

Com o objetivo de fornecer a base para um futuro monitoramento das espécies da herpetofauna, algumas das espécies coletadas em maior número tiveram os indivíduos medidos, marcados e soltos. No total, foram marcados 180 indivíduos, entre lagartos e anfíbios anuros. Os lagartos foram marcados através de corte de escamas, e os anfíbios com a utilização de polímero de elastano injetado subcutaneamente.

A marcação foi realizada com elastômeros coloridos (atóxicos) sob a epiderme dos anfíbios (marca Zootech), evitando assim o corte de falanges dos anfíbios marcados.

As espécies marcadas são as seguintes (os números entre parênteses indicam o número de indivíduos marcados, para todos os módulos somados): *Gonatodes hasemani* (2), *Kentropix* sp. (2), *Ameiva ameiva* (5), *Cnemidophorus* sp. (1), *Leptodactylus hylaedactylus* (2), *Rhaebo guttatus* (6), *Hypsiboas lanciformis* (3), *Rhinella marina* (5), *Pristimantis fenestratus* (6), *Leptodactylus andreae* (8), *Leptodactylus mystaceus* (17) *Rhinella proboscidea* (17), *Chiasmocleis* sp. (20), *Elachistocleis ovalis* (28), *Leptodactylus chaquensis* (1), *Physalaemus cuvieri* (2), *Eupemphix nattereri* (4), *Leptodactylus elenae* (7), *Leptodactylus chaquensis* (10), *Dermatonotus muelleri* (14) e *Physalaemus albonotatus* (15).

Os indivíduos marcados foram soltos nas mesmas parcelas em que foram capturados. Nas campanhas seguintes, os indivíduos capturados serão observados em busca da marcação efetuada. Animais eventualmente recapturados terão seus dados anotados e reportados em futuros relatórios.

A fim de atender ao item b do TR, sobre a territorialidade e biologia das espécies na AID, foram priorizadas as caracterizações das espécies consideradas raras e endêmicas de vertebrados terrestres. A Lista Comentada desses animais encontra-se no **Anexo 3.6.4.4.1-10**. Além disso, para a herpetofauna, não há espécies invasoras ou introduzidas registradas em nenhum dos módulos amostrais. No entanto, é provável que esteja presente, na maioria deles, a espécie *Hemidactylus mabouia*. Esse lagarto geconídeo, conhecido como lagartixa-de-parede, tem origem africana. Foi provavelmente introduzido ainda durante o período de colonização portuguesa, trazido nos navios negreiros. É uma espécie encontrada frequentemente em casas e outras edificações urbanas, assim como em ambientes naturais (VANZOLINI, 1978).

A seguir, são apresentados aspectos sobre a reprodução e alimentação de algumas espécies.

Quanto aos hábitos alimentares, as serpentes são carnívoras e engolem suas presas inteiras, pois seus dentes não servem para cortar ou mastigar. São capazes de engolir animais relativamente grandes, uma vez que a cinose craniana permite uma grande abertura da boca. A maioria das serpentes alimenta-se de anfíbios, lagartos ou mamíferos, mas há espécies especializadas em capturar e consumir aves, peixes e outras cobras. Algumas espécies alimentam-se de invertebrados, como artrópodes e anelídeos. Um pequeno número de espécies alimenta-se de invertebrados, moluscos, possuindo adaptações na mandíbula e nas glândulas de veneno que permitem a retirada destes animais de suas conchas.

As serpentes podem ingerir suas presas ainda vivas, ou matá-las por constrição, como fazem os boídeos, ou utilizando a inoculação de peçonha, como fazem os viperídeos, elapídeos e alguns colubrídeos.

A estratégia empregada para obter a presa normalmente consiste na caçada ativa desta, mas os viperídeos caçam utilizando a técnica de espera, aguardando a aproximação da presa para dar o bote.

Com relação à reprodução, a maioria das serpentes brasileiras é ovípara, e põe ovos com casca, de onde eclodem os filhotes. Exceções são os boídeos, viperídeos (exceto a surucucu, *Lachesis*) e uns poucos colubrídeos. Os filhotes geralmente nascem durante a estação chuvosa.

Para os lagartos, os alimentos apresentam variações ao longo de dois extremos de “estratégias de forrageio”, os chamados forrageadores ativos, e os que utilizam a estratégia de espera. Os forrageadores ativos são aqueles que deslocam-se por grandes áreas atrás de alimento, enquanto os do outro extremo passam a maior parte do tempo imóveis em um local esperando a passagem de suas presas. Entre um extremo e outro, várias estratégias são possíveis.

Os melhores exemplos de forrageadores ativos são os integrantes da família Teiidae, que buscam suas presas utilizando a quimiorrecepção. O gymnoftalmídeo *Cercosaura eigenmanni*, um pequeno lagarto de serrapilheira, é também um exemplo ilustrativo de uso da quimiorrecepção para a obtenção de presas. Esta espécie desloca-se vagarosamente pelo chão da floresta, utilizando sua lingual para detectar presas visualmente ocultas. A lingual toca o substrato capturando os sinais químicos que proventura estejam presentes.

A maioria dos lagartos que utilizam a estratégia de busca ativa alimenta-se de presas de baixa mobilidade, como cupins.

Os lagartos com comportamento de forrageio do tipo senta-e-espera dependem de estímulos visuais para a captura de suas presas, e normalmente apresentam

capacidade de quimiorrecepção muito baixa. Um exemplo de espécie que utiliza esta estratégia é o tropidurídeos *Tropidurus torquatus*, que localiza através da cor os frutos de cacto que fazem parte de sua dieta. Outro tropidurídeo, *Plica umbra*, é um lagarto arborícola particularmente interessante, que alimenta-se quase exclusivamente de formigas que captura quando estas descem ou sobem pelo tronco. A família Tropiduridae como um todo tende a apresentar uma dieta ampla, constituída de pequenos invertebrados e material de origem vegetal como frutos e flores, confirmando a tendência de uso da estratégia de forrageio do tipo senta-e-espera. Já as espécies brasileiras do gênero *Mabuya* (Scincidae), por exemplo, consomem uma grande variedade de presas, e adotam uma estratégia intermediária de forrageio. A variedade de itens consumidos inclui normalmente tanto presas de alta mobilidade, como dípteros, aranhas e formigas, como presas relativamente sedentárias, como larvas. Alguns scincídeos utilizam a quimiorrecepção durante o forrageio.

A maioria dos lagartos brasileiros cuja dieta já foi estudada alimenta-se principalmente de artrópodes. Apenas os adultos da espécie de iguanídeo *Iguana iguana* são exclusivamente herbívoros. No entanto, muitas espécies consomem material vegetal como complemento à sua dieta, e atuam em alguns casos como dispersores de sementes.

Lagartos também alimentam-se de outros vertebrados. Por exemplo, o gênero *Tupinambis* é composto por espécies carnívoras que se alimentam de insetos, crustáceos, ovos, e mesmo adultos de outros vertebrados. Outras espécies de lagartos também predam lagartos, e ainda anfíbios.

As atividades reprodutivas dos lagartos nas regiões tropicais não são tão fortemente influenciadas por fatores ambientais como ocorre nas regiões temperadas, ainda que a precipitação pluvial exerça alguma influência. O que se observa entre os lagartos é uma grande variação nas estratégias reprodutivas, atribuída geralmente a uma resposta a fatores ecológicos locais.

Quanto aos anfíbios, a maioria das espécies de anfíbios alimenta-se de invertebrados, como aranhas, besouros, gafanhotos, formigas e cupins. No entanto, algumas espécies como *Leptodactylus pentadactylus* podem comer pequenos vertebrados, e outras, como *ceratophrys cornuta*, podem ingerir outros sapos. Pelo menos uma espécie de anfíbios alimenta-se de frutos.

Os anfíbios das regiões Neotropicais apresentam uma grande variedade de estratégias reprodutivas, fato atribuído ao clima quente e úmido, a grande variedade de corpos d'água, alta pressão de predação e possivelmente à competição entre as espécies. Nas zonas temperadas, os anfíbios anuros exibem um modo reprodutivo considerado primitivo, que consiste na deposição de um grande número de ovos na água. As larvas

ou girinos permanecem na água até a metamorfose, quando transformam-se em pequenas replicas dos adultos. Estes passam o resto de suas vidas na terra.

A forma de reprodução dos anfíbios Neotropicais pode divergir consideravelmente deste padrão básico, com anuros de hábitos inteiramente aquáticos, como os pipídeos, que nunca deixam este hábitat, e no outro extremo espécies completamente terrestres que não necessitam de corpos d'água para sua reprodução (por exemplo, no gênero *Leptodactylus*).

A reprodução dos anuros está fortemente relacionada à estação chuvosa, pois a chuva e a consequente disponibilidade de corpos d'água e outros locais de alta umidade influenciam a reprodução de muitas espécies.

Muitas espécies são anuais, e os adultos somente são encontrados na população por um período limitado de tempo. Os adultos de outras espécies possuem vida longa, e os episódios reprodutivos ocorrem sempre que as condições climáticas são favoráveis.

Para muitos anuros, o canto dos machos atrai as fêmeas, geralmente até o próprio sítio reprodutivo. O amplexo é seguido pela oviposição, em um sítio geralmente escolhido pela fêmea, e, nesse momento, o macho deposita seu esperma nos ovos.

Entre os dendrobatídeos, a fertilização dos ovos ocorre sem amplexo. Em muitas espécies, como *Hypsiboas boans*, é o macho que escolhe o local para deposição dos ovos e constrói o ninho.

O local de oviposição varia muito entre as espécies de anuros. Os sapos cururus dos gênero *Rhinella* têm seus ovos depositados em lagos e poças ao lado de estradas e igarapés, assim como espécies do gênero *Hypsiboas*, *Osteocephalus taurinus*, *Elachistocleis*, *Chiasmocleis* e *Ceratophrys*.

Os girinos de algumas espécies, como *Hypsiboas boans*, formam cardumes com indivíduos de tamanhos similares, que podem ser encontrados até mesmo durante a época seca em grandes corpos d'água permanente, em igarapés.

Algumas espécies apresentam desenvolvimento semiterrestre, combinando a oviposição fora d'água com girinos aquáticos. Um exemplo disto são as espécies do gênero *Phyllomedusa*, que depositam seus ovos em folhas situadas sobre poças d'água.

Muitas espécies de *Leptodactylus* depositam seus ovos em ninhos de espuma na superfície da água, na terra, ou em tocas próximas da linha d'água, sujeitas à inundação.

Em outras espécies, como *Allobates femoralis*, os ovos são depositados em folhas da liteira. O macho vigia os ovos, e quando os girinos eclodem, sobem no dorso deste e

são assim transportados para um corpo d'água, onde nadam livremente e completam seu desenvolvimento.

Algumas espécies de *Leptodactylus* têm sua reprodução e desenvolvimento completamente independentes da água. A fêmea produz um pequeno ninho de espuma, terrestre, no qual são depositados poucos ovos ricos em vitelo. Os girinos vivem da reserva vitelínica, sendo independentes de fontes externas de alimento.

Espécies de *Pipa*, não registradas nos módulos, mas possivelmente presentes em corpos d'água nas áreas amostradas, depositam os ovos no dorso da fêmea, e estes desenvolvem-se em câmaras dorsais até sua metamorfose.

As espécies de anuros de áreas abertas associadas às atividades humanas, como *Rhinella marina*, *Scinax ruber*, *Elachistocleis bicolor* e *Leptodactylus fuscus*, possuem girinos aquáticos, e os ovos são depositados diretamente na água ou em ninhos de espuma.

Com relação às espécies da herpetofauna, dois grupos podem ser considerados bioindicadores. O primeiro é constituído por espécies de hábitos arborícolas, fortemente dependentes de cobertura vegetal e das condições de microclima a ela associadas. Destacam-se aí as serpentes da família Boidae, como as do gênero *Corallus*, e os lagartos da família Polychrotidae. Os lagartos dos gêneros *Anolis*, *Polychrus* e *Kentropyx* têm hábitos arborícolas, que segundo alguns autores pode ter evoluído para que as espécies pudessem colonizar áreas estacionalmente alagáveis, ou ainda para evitar a competição com espécies de hábitos terrestres (SILVA & ARAÚJO, 2008).

A dependência de áreas florestadas, alagáveis ou não, faz com que as espécies sejam particularmente suscetíveis à fragmentação e eliminação de habitats florestais por influência antrópica, podendo sofrer extinções locais. Desta forma, podem ser considerados bioindicadores.

Dentre as espécies de Serpentes boídeos registradas, podem-se destacar como mais sensíveis as jiboias do gênero *Epicrates*, que, embora comuns, preferem lugares úmidos das matas e capoeiras próximas de rios e igarapés.

No que diz respeito aos lagartos, espécies do gênero *Anolis* estão presentes em diversos módulos. Nos módulos situados em áreas sob influência amazônica, é possível encontrar também lagartos do gênero *Gonatodes*, geconídeos amazônicos que vivem no interior úmido e sombreado de florestas primárias mistas e florestas de igarapés (VITT *et al.*, 2000), sendo portanto dependentes da manutenção destes ambientes.

Um outro grupo importante do ponto de vista da suscetibilidade a alterações do ambiente, e que portanto pode ser considerado um importante bioindicador, é formado pelos anfíbios.

De fato, desde a década de 80 vêm sendo documentados fortes declínios populacionais de anfíbios, chegando até o desaparecimento total da espécie, em alguns casos (e.g., BERTOLUCCI & HEYER, 1995). Os primeiros declínios reportados foram para espécies de riachos da Mata Atlântica brasileira (HEYER *et al.*, 1988). Seguindo os declínios reportados no Brasil, começaram a ser registrados declínios ou extinções em todo o mundo (CRUMP *et al.*, 1992,; RICHARDS *et al.*, 1994 e CAMPBELL, 1999 para a Austrália; YOUNG *et al.*, 2001 para a América Latina; BOSCH *et al.*, 2001, para a Espanha; SOARES *et al.*, 2003, para Portugal; LANE *et al.*, 2003, para a África do Sul).

Entre as populações para as quais foi reportado o fenômeno, é possível detectar dois grupos distintos: espécies predominantemente de planície cujo declínio está possivelmente associado à perda de habitats, e populações de locais de altitude, não perturbados, cujo declínio não tem explicações aparentes (HERO & RIDGWAY, 2006). Neste segundo caso, os declínios vêm sendo comumente atribuídos à presença de um fungo, *Batrachochytrium dendrobatidis*, um agente patogênico especialmente virulento. Neste caso, fatores como mudanças climáticas, radiação ultravioleta e contaminantes agrícolas tornam as espécies mais propensas a serem atacadas e eventualmente desaparecerem.

Mais recentemente, alguns pesquisadores brasileiros (BECKER *et al.*, 2009) propuseram um fator novo, a divisão de habitats (*habitat split*). As espécies de anfíbios com larvas aquáticas sofrem, durante sua existência, uma grande mudança de nicho, de forma que nas duas fases de vida, girino e adulto, ocupam habitats totalmente distintos. Em ambientes preservados, o habitat aquático do girinos e o terrestre que as espécies ocupam após a metamorfose se encontram e se intergradam.

Em habitats modificados pela influência antrópica, no entanto, o uso da terra frequentemente resulta na separação espacial entre os remanescentes de habitats terrestres e os locais de reprodução. Desta forma, adultos de espécies com girinos aquáticos necessitam abandonar os remanescentes florestais para alcançar os corpos d'água e se reproduzir. Ao final da estação reprodutiva, tanto os adultos quanto os jovens são forçados a localizar as áreas florestadas e a elas retornar. Durante esta migração compulsória, as populações são obrigadas a enfrentar riscos múltiplos associados às condições ambientais da matriz antrópica, tais como desidratação, predação, agrotóxicos e poluentes.

Em paisagens alteradas por influência antrópica, a divisão de hábitat pode reduzir os tamanhos populacionais e as taxas de ocupação das metapopulações, afetando negativamente a riqueza das comunidades.

Pode-se assim considerar que as populações de anfíbios são uma parte sensível dos ambientes, altamente dependentes de água e afetadas por poluentes e variações no clima, e ainda pela fragmentação. Por isso, podem ser consideradas bioindicadores úteis na avaliação da situação dos ambientes que ocupam.

(4) Lepidópteros

Um total de 747 indivíduos pertencentes a 99 espécies de borboletas frugívoras foi registrado nos diferentes módulos amostrados (**Quadro 3.6.4.4.1-38**). Desse total, 81,8% das espécies e 90,8% dos indivíduos pertenciam às subfamílias Satyrinae, Biblidinae e Charaxinae.

As três espécies mais abundantes em cada módulo representaram de 25,5% a 86,3% dos indivíduos amostrados, e a espécie mais abundante nunca foi a mesma entre os módulos de amostragem (**Quadro 3.6.4.4.1-38**).

O número observado de espécies nos módulos variou de 8 a 33 (média 25,6, dp = 7,9), sendo maior nos módulos 2 (33 espécies), 4 (32 espécies) e 7 (30 espécies). No entanto, a riqueza rarefeita indica que as diferenças encontradas no número observado de espécies podem ser artefactuais, ou seja, devidas somente ao maior número de indivíduos amostrados.

Quando a riqueza de todos os módulos foi rarefeita a 33 indivíduos (**Quadro 3.6.4.4.1-39**), as relações de riqueza se alteraram, com o módulo 1 passando de segundo com menos espécies para o mais rico. De fato, a razão indivíduo/espécie foi extremamente baixa em alguns módulos (notadamente no módulo 1), sugerindo que essas são comunidades muito ricas amostradas incompletamente.

Esse resultado é complementar ao do índice alfa de Fisher, que foi maior nos módulos com menor razão indivíduo/espécie, e é corroborado pelas curvas de suficiência amostral, que encontram-se claramente em crescimento, indicando que muitas espécies ainda devem ser adicionadas às comunidades com o aumento do esforço amostral.

Quadro 3.6.4.4.1-38 – Lista das espécies de borboletas frugívoras registradas nos módulos de amostragens – RAPELD.

Família	Subfamília	Espécie	Nome popular	M1	M2	M3	M4	M5	M6	M7	M8	
Nymphalidae	Biblidinae	<i>Callicore astarte</i>	borboleta	0	0	0	1	0	0	0	0	
		<i>Callicore excelsior</i>	borboleta	0	2	0	0	0	0	0	0	
		<i>Catonephele acontius</i>	borboleta	2	15	8	0	5	0	12	0	
		<i>Catonephele antinoe</i>	borboleta	0	0	0	1	0	0	0	0	
		<i>Catonephele numilia</i>	borboleta	3	1	3	2	1	0	19	0	
		<i>Eunica bechina</i>	borboleta	0	0	0	0	0	0	0	0	2
		<i>Eunica maja</i>	borboleta	0	0	0	0	1	0	0	0	0
		<i>Eunica pusilla</i>	borboleta	0	0	0	0	1	0	0	0	1
		<i>Eunica sydonia</i>	borboleta	0	0	0	1	3	0	0	0	0
		<i>Eunica tatila</i>	borboleta	0	0	0	0	0	1	0	0	0
		<i>Hamadryas amphinome</i>	borboleta	0	0	0	0	0	0	0	2	0
		<i>Hamadryas chloe</i>	borboleta	0	0	0	1	0	0	1	0	0
		<i>Hamadryas epinome</i>	borboleta estaladeira	0	0	0	0	0	2	0	0	0
		<i>Hamadryas februa</i>	borboleta estaladeira	0	0	0	0	0	1	0	0	0
		<i>Hamadryas feronia</i>	borboleta estaladeira	0	1	0	0	0	9	2	9	0
		<i>Nessaea obrinus</i>	borboleta	1	5	8	0	2	0	0	0	0
		<i>Nica flavilla</i>	borboleta	0	1	2	4	0	0	5	0	0
		<i>Peria lamis</i>	borboleta	0	0	1	0	0	0	0	0	0
		<i>Pyrrhogira neaerea</i>	borboleta	0	0	1	0	0	0	0	0	0
		<i>Pyrrhogira stratonicus</i>	borboleta	0	0	1	0	0	0	0	0	0
	<i>Temenis laothoe</i>	borboleta	0	1	2	3	4	8	1	0	0	
	Brassolinae	<i>Bia actorion</i>	borboleta	2	2	0	1	0	0	0	0	0
		<i>Caligo brasiliensis</i>	borboleta	1	0	0	0	0	0	0	0	0
<i>Caligo idomeneus</i>		borboleta olho de coruja	1	0	0	0	0	0	0	0	0	

Família	Subfamília	Espécie	Nome popular	M1	M2	M3	M4	M5	M6	M7	M8	
Nymphalidae (Cont.)	Brassolinae (Cont.)	<i>Caligo illioneus</i>	borboleta olho de coruja	0	1	0	0	3	0	1	0	
		<i>Caligo teucer</i>	borboleta olho de coruja	0	0	0	0	0	0	1	0	
		<i>Caligopsis seleucida</i>	borboleta	0	0	0	0	1	0	0	0	
		<i>Catoblepia berecynthia</i>	borboleta	1	0	0	1	0	0	0	0	
		<i>Eryphanis automedon</i>	borboleta	0	1	0	0	1	0	0	0	
		<i>Opsiphanes cassina</i>	borboleta	0	0	0	0	1	0	0	0	
		<i>Opsiphanes invirae</i>	borboleta	0	0	0	0	1	4	0	1	
	Charaxinae	<i>Archaeoprepona amphimachus</i>	borboleta	1	1	0	0	0	0	0	5	3
		<i>Archaeoprepona demophon</i>	borboleta	0	5	3	4	2	0	0	9	0
		<i>Archaeoprepona demophoon</i>	borboleta	0	2	0	1	0	0	0	0	0
		<i>Archaeoprepona meander</i>	borboleta	0	1	0	0	0	0	0	0	0
		<i>Fountainea ryphea</i>	borboleta	0	0	0	1	1	0	1	1	0
		<i>Hypna clytemnestra</i>	borboleta	1	5	0	3	5	0	2	0	0
		<i>Memphis acidalia</i>	borboleta	0	2	4	1	3	0	10	0	0
		<i>Memphis glaucone</i>	borboleta	0	0	3	0	0	0	0	0	0
		<i>Memphis leonida</i>	borboleta	0	0	0	1	0	0	0	0	0
		<i>Memphis moruus</i>	borboleta	0	1	0	0	0	1	2	0	0
		<i>Memphis philumena</i>	borboleta	0	0	1	0	0	0	1	0	0
		<i>Memphis vicinia</i>	borboleta	1	0	0	0	0	0	0	0	0
		<i>Prepona laertes</i>	borboleta	0	0	1	3	0	0	0	0	0
		<i>Prepona pheridamas</i>	borboleta	1	17	0	5	0	0	0	0	0
		<i>Prepona philipponi</i>	borboleta	0	0	0	0	2	0	0	0	0
		<i>Siderone galanthis</i>	borboleta	0	0	0	0	0	1	0	0	2
		<i>Zaretis isidora</i>	borboleta	1	0	3	0	1	33	3	0	0
		<i>Zaretis itys</i>	borboleta	0	0	5	0	0	3	0	0	0
	Morphinae	<i>Morpho achilles</i>	capitão do mato	0	1	3	2	0	0	0	0	0
		<i>Morpho helenor</i>	capitão do mato	1	3	9	0	4	0	3	0	0

Família	Subfamília	Espécie	Nome popular	M1	M2	M3	M4	M5	M6	M7	M8
Nymphalidae (Cont.)	Morphinae (Cont.)	<i>Morpho menelaus</i>	borboleta	0	1	0	1	1	0	0	0
	Nymphalinae	<i>Colobura annulata</i>	borboleta	0	1	0	0	0	0	0	0
		<i>Colobura dirce</i>	borboleta	0	1	1	0	3	0	1	0
		<i>Historis odius</i>	borboleta	1	1	0	1	0	0	0	0
		<i>Smyrna blomfieldia</i>	borboleta	0	0	0	0	0	0	3	0
		<i>Tigridia acesa</i>	borboleta	0	0	2	1	0	0	0	0
	Satyrinae	<i>Amphidecta calliomma</i>	borboleta	0	0	0	0	1	0	0	0
		ca. <i>Cissia</i> sp.	borboleta	0	0	0	0	0	1	0	0
		<i>Caeruleuptychia caerulea</i>	borboleta	0	1	0	0	0	0	0	0
		<i>Chloreuptychia agatha</i>	borboleta	0	2	0	0	0	0	0	0
		<i>Chloreuptychia arnaca</i>	borboleta	0	0	0	0	0	0	1	0
		<i>Chloreuptychia herseis</i>	borboleta	0	0	2	18	1	0	0	0
		<i>Chloreuptychia hewitsonii</i>	borboleta	0	1	0	0	0	0	0	0
		<i>Cissia</i> sp.	borboleta	0	0	0	0	0	2	0	0
		<i>Cissia terrestris</i>	borboleta	0	0	0	1	1	0	0	0
		<i>Erichthodes antonina</i>	borboleta	0	2	0	8	0	0	0	0
		<i>Euptychia</i> sp.	borboleta	0	1	0	0	0	0	0	0
		<i>Harjesia griseola</i>	borboleta	1	0	0	0	0	0	0	0
		<i>Hermeuptychia hermes</i>	borboleta	3	0	0	0	0	1	7	1
		<i>Hermeuptychia</i> sp.	borboleta	0	0	0	0	0	1	10	0
		<i>Magneuptychia helle</i>	borboleta	0	0	0	0	0	0	2	0
	<i>Magneuptychia ocnus</i>	borboleta	0	0	0	2	0	0	0	0	
	<i>Magneuptychia tricolor</i>	borboleta	1	0	0	0	0	0	0	0	
	<i>Pareuptychia binocula</i>	borboleta	0	1	0	0	0	0	0	0	
	<i>Pareuptychia ocirrhoe</i>	borboleta	0	2	1	2	0	1	70	0	
	<i>Paryphthimoides ca. difficilis</i>	borboleta	0	0	0	0	0	92	0	0	

Família	Subfamília	Espécie	Nome popular	M1	M2	M3	M4	M5	M6	M7	M8
Nymphalidae (Cont.)	Satyrinae (Cont.)	<i>Paryphthimoides phronius</i>	borboleta	0	0	0	1	0	2	0	0
		<i>Paryphthimoides poltys</i>	borboleta	0	0	0	0	0	9	0	0
		<i>Paryphthimoides ca. grymon</i>	borboleta	0	0	0	0	0	2	0	0
		<i>Paryphthimoides sp.2</i>	borboleta	0	0	0	0	0	1	0	0
		<i>Pharneuptychia sp.</i>	borboleta	0	0	0	0	0	1	0	0
		<i>Pseudodebis valentina</i>	borboleta	0	0	0	0	1	0	0	0
		<i>Splendeuptychia sp.</i>	borboleta	1	0	0	0	0	0	0	0
		<i>Taygetis echo</i>	borboleta	0	0	0	1	0	0	1	0
		<i>Taygetis kerea</i>	borboleta	0	0	0	0	0	1	0	0
		<i>Taygetis laches</i>	borboleta	1	1	1	0	3	0	2	0
		<i>Taygetis leuctra</i>	borboleta	2	0	0	2	0	0	0	0
		<i>Taygetis mermeria</i>	borboleta	2	0	3	0	0	0	0	0
		<i>Taygetis rufomarginata</i>	borboleta	0	0	0	0	0	0	3	0
		<i>Taygetis sosis</i>	borboleta	0	0	0	9	2	0	1	0
		<i>Taygetis sp.</i>	borboleta	0	0	0	0	0	0	1	0
		<i>Taygetis virgilia</i>	borboleta	1	0	1	0	0	0	0	0
		<i>Yphthimoides aff. grymon</i>	borboleta	0	0	0	4	0	0	0	0
		<i>Yphthimoides affinis</i>	borboleta	3	0	0	0	0	2	0	0
		<i>Yphthimoides manasses</i>	borboleta	0	0	0	0	0	0	0	32
		<i>Yphthimoides renata</i>	borboleta	0	2	0	1	0	0	0	0
<i>Yphthimoides sp.2</i>	borboleta	0	0	0	0	0	1	0	0		
<i>Yphthimoides yphthima</i>	borboleta	0	0	0	0	0	4	0	0		

Quadro 3.6.4.4.1-39 – Número de espécies, indivíduos, razão/espécie, rarefeito e índice alfa de Fisher.

Item	M1	M2	M3	M4	M5	M6	M7	M8
Número de espécies	23	33	24	32	27	25	30	8
Número de indivíduos	33	85	69	88	55	184	182	51
Razão indivíduo/espécie	1,4	2,6	2,9	2,8	2,0	7,4	6,1	6,4
Número rarefeito de espécies (a 33 indivíduos)	23,0	17,9	17,3	18,2	20,4	9,8	13,3	6,7
Diversidade alfa de Fisher	33,7	19,8	13,1	18,1	21,0	7,8	10,2	2,7

O módulo 1 apresentou a mais alta diversidade de espécies entre os módulos ($\alpha = 33,7$), com 23 espécies em apenas 33 indivíduos (**Figura 3.6.4.4.1-124**). Mesmo com o baixo número de indivíduos, o padrão de composição de espécies nas parcelas demonstrou uma clara separação entre as parcelas localizadas em área aberta e mata com maior grau de perturbação (parcelas 1, 4 e 5), e áreas mais fechadas de mata (parcelas 2 e 3) (**Quadro 3.6.4.4.1-38**).

Houve uma distinção quase completa entre as espécies dos dois conjuntos, com apenas duas espécies compartilhadas entre eles: *Bia actorion* e *Catonephele acontius*.



Figura 3.6.4.4.1-124 – Curva de acúmulo Módulo 1.



Figura 3.6.4.4.1-125 – Espécies, indivíduos e diversidade M1.

No módulo 2, houve uma grande proporção de indivíduos da subfamília Charaxinae, em especial espécies de *Archaeoprepona*, cujas lagartas alimentam-se de Lauraceae, e *Prepona pheridamas*, cuja lagarta alimenta-se de *Hirtella gracilipes* (Chrysobalanaceae).

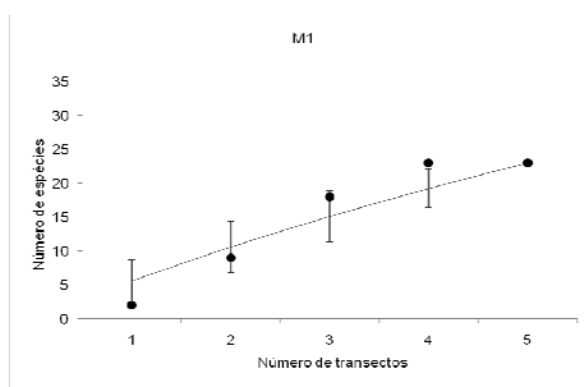
Essa mesma planta é hospedeira de *Agrias claudina* (Charaxinae), espécie ameaçada em outros estados (e.g. CASAGRANDE et al. 1998, OTERO et al. 2000). Esse módulo apresentou a maior riqueza observada, com 33 espécies e 85 indivíduos, com grande concentração dessas no transecto 1 (20 espécies), possivelmente devido a uma combinação de espécies mais típicas de mata mais fechada e mata mais aberta, devido à borda adjacente (**Figura 3.6.4.4.1-126 e 3.6.4.4.1-127**).

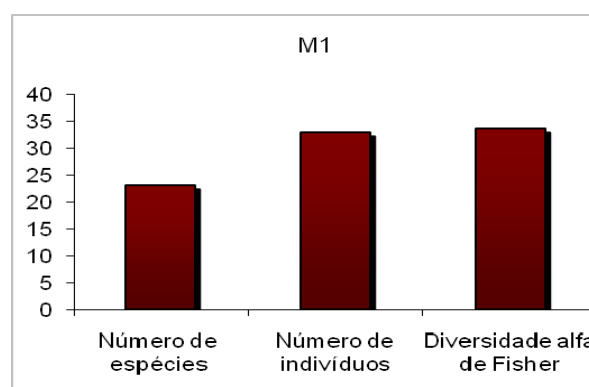

Figura 3.6.4.4.1-126 – Curva de acúmulo Módulo 2.



Figura 3.6.4.4.1-127 – Espécies, indivíduos e diversidade M2.

O módulo 3 acumulou 84 indivíduos em 24 espécies, a maior parte nas subfamílias Biblidinae e Charaxinae (**Figura 3.6.4.4.1-128 e 3.6.4.4.1-129**).

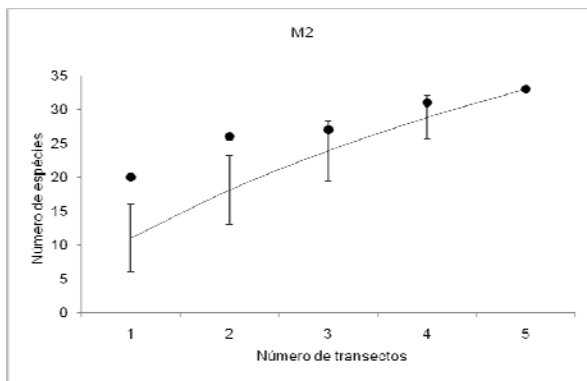
As parcelas 1 e 4 foram as mais similares em termos de composição de espécies, provavelmente devido a uma estrada que corta o módulo na altura da parcela 4, e que levaria a um compartilhamento de espécies de áreas mais abertas em ambos os transectos. Foi observada a ausência de borboletas da subfamília Brassolinae, dentre as quais as olho-de-coruja (gênero *Caligo*).

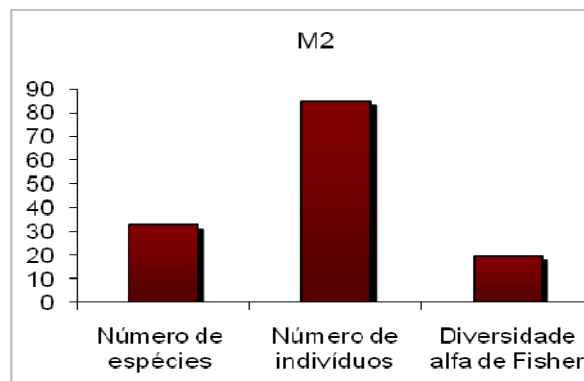

Figura 3.6.4.4.1-128 – Curva de acúmulo Módulo 3.



Figura 3.6.4.4.1-129 – Espécies, indivíduos e diversidade M3.

No módulo 4, foram amostradas 32 espécies de borboletas frugívoras (**Figura 3.6.4.4.1-130**) e 88 indivíduos (**Figura 3.6.4.4.1-131**), 55% das quais da subfamília Satyrinae, cujas plantas hospedeiras são monocotiledôneas, indicando a presença de bambus e gramíneas permeando todo o módulo.

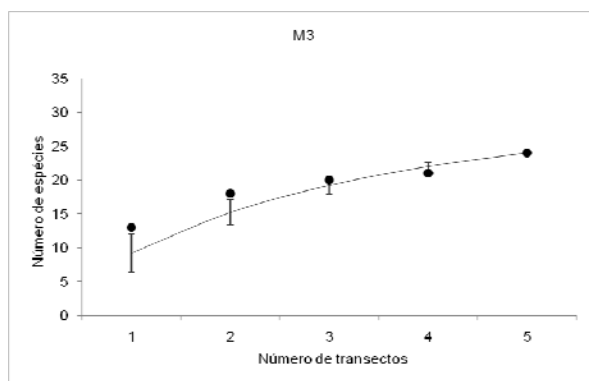
Esse resultado é mais claro nas parcelas 1 e 2, devido à parcela 1 ter sido instalada em uma área mais aberta, e provavelmente propiciar uma maior entrada de indivíduos típicos desse hábitat na parcela 2. A composição de espécies indica a presença de um gradiente da parcela 1 à parcela 5.

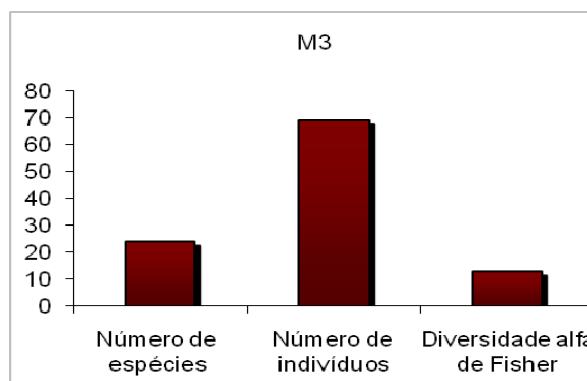

Figura 3.6.4.4.1-130 – Curva de acúmulo Módulo 4.



Figura 3.6.4.4.1-131 – Espécies, indivíduos e diversidade M4.

Quanto ao módulo 5, foram amostradas 27 espécies (**Figura 3.6.4.4.1-132**) e 55 indivíduos (**Figura 3.6.4.4.1-133**). Espécies comuns em Cerrado foram observadas nesse módulo, como *Eunica* spp. (Biblidinae) e *Cissia* sp. (Satyrinae).

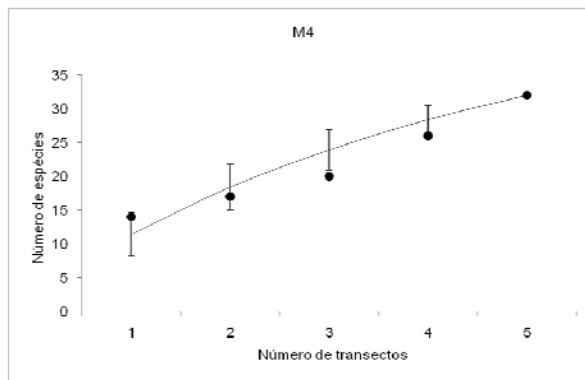
Nesse módulo, foi observada a menor dominância das espécies mais abundantes, sendo que as três espécies com maior número de indivíduos totalizaram apenas 25% da abundância total. Nenhuma relação clara entre a composição de espécies nas parcelas pôde ser observada.

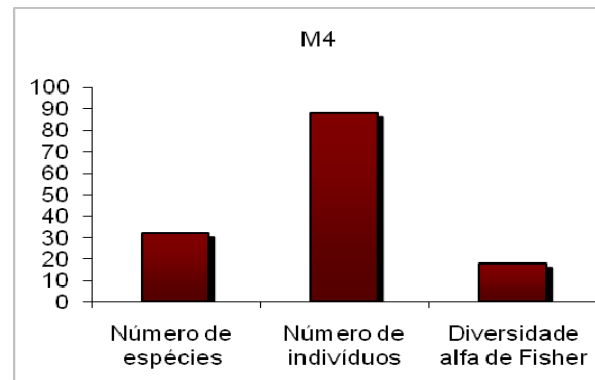

Figura 3.6.4.4.1-132 – Curva de acúmulo Módulo 5.



Figura 3.6.4.4.1-133 – Espécies, indivíduos e diversidade M5.

O módulo 6 obteve a maior abundância de borboletas frugívoras, com 184 indivíduos em 25 espécies (**Figura 3.6.4.4.1-134 e Figura 3.6.4.4.1-135**). Grande parte das espécies (15) e indivíduos (121) desse módulo são da subfamília Satyrinae.

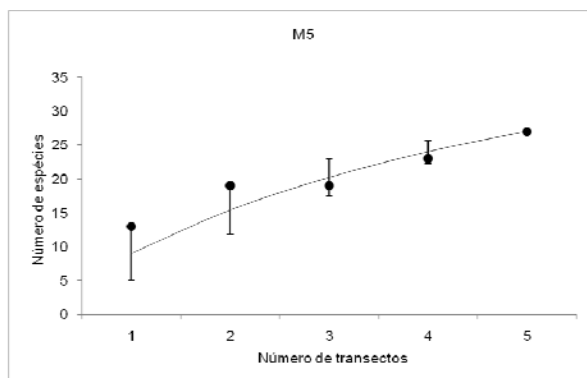
Paryphthimoides ca. difficilis foi particularmente abundante, representando metade do número de borboletas amostradas. Espécies mais comuns em Cerrado ou em áreas abertas foram encontradas em todas as parcelas.

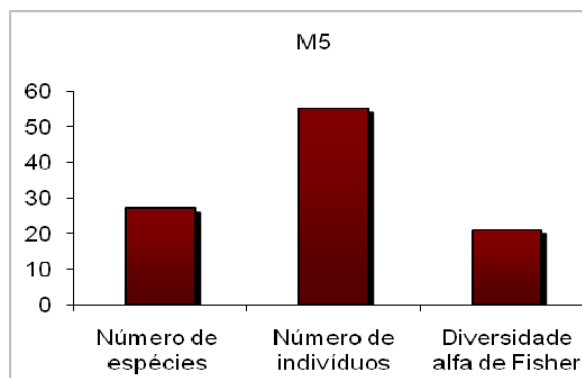

Figura 3.6.4.4.1-134 – Curva de acúmulo Módulo 6.



Figura 3.6.4.4.1-135 – Espécies, indivíduos e diversidade M6.

A abundância de borboletas do módulo 7 também foi comparativamente alta, com 182 indivíduos em 30 espécies (**Figura 3.6.4.4.1-136 e 3.6.4.4.1-137**). O satiríneo *Pareuptychia ocirrhoe* foi dominante na amostra, com 70 indivíduos. Nenhuma relação clara entre a composição de espécies nas parcelas pôde ser observada.

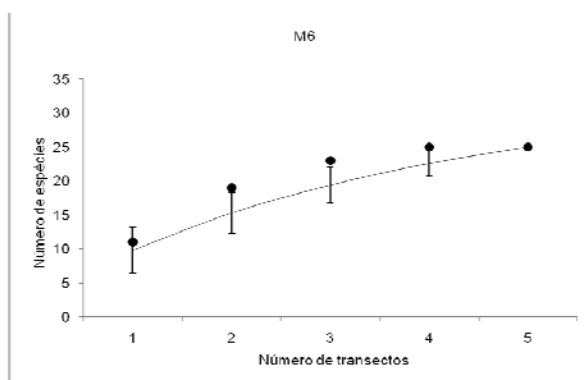

Figura 3.6.4.4.1-136 – Curva de acúmulo Módulo 7.

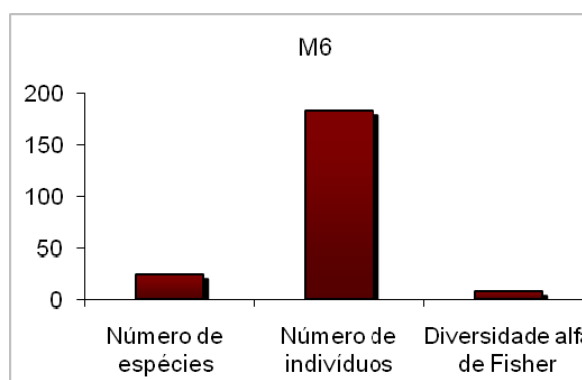

Figura 3.6.4.4.1-137 – Espécies, indivíduos e diversidade M7.

O módulo 8 apresentou apenas 8 espécies (**Figura 3.6.4.4.1-138 e 3.6.4.4.1-139**), todas normalmente amostradas em áreas de Cerrado. Esse módulo apresentou a maior dominância das três espécies mais abundantes, que representaram 86,3% da amostra. Apesar do pequeno número de espécies, a sua composição indica a presença de um gradiente da parcela 1 à parcela 5.

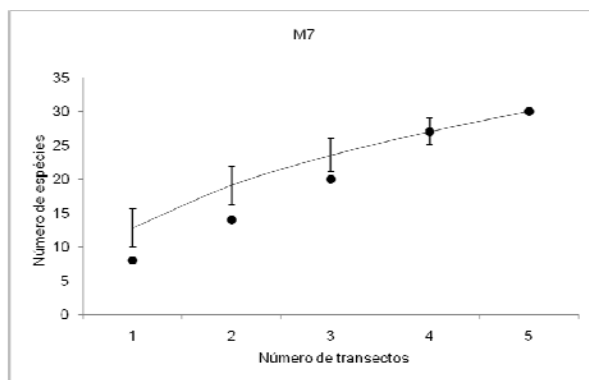

Figura 3.6.4.4.1-138 – Curva de acúmulo Módulo 8.

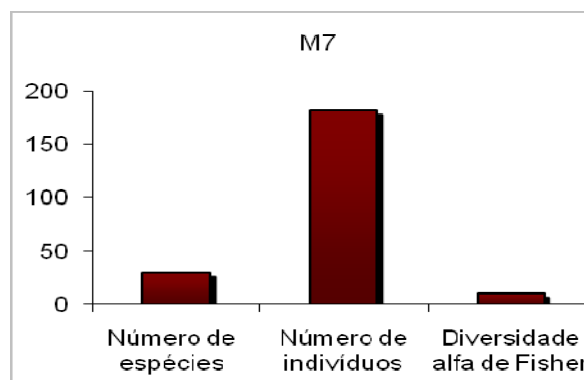

Figura 3.6.4.4.1-139 – Espécies, indivíduos e diversidade M8.

Assim, a composição de espécies dentro de cada módulo foi diferente entre localidades, e não seguiu a sequência de instalação das parcelas (ou seja, de Parcelas 1 a 5) em 6 casos, as exceções sendo os módulos 4 e 8. Isso provavelmente é resultado da inexistência de um gradiente ecológico claro na maioria dos módulos.

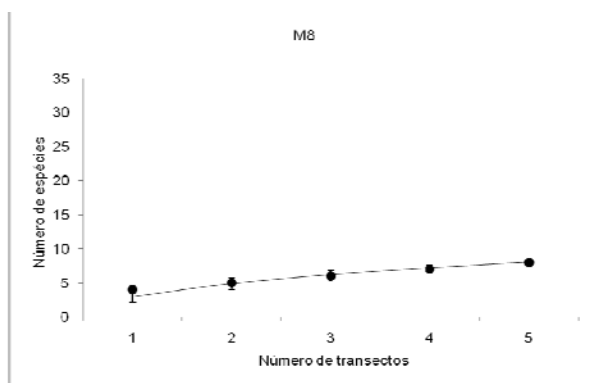
Considerando o item sobre “biologia reprodutiva” de borboletas, como todos os eventos que ocorrem desde a corte entre os sexos até a oviposição pela fêmea, há uma série

de variáveis envolvidas para as diferentes espécies. Cada subfamília, diferentes espécies dentro das subfamílias e uma mesma espécie em diferentes regiões podem apresentar variações nesses eventos, em grande parte não documentada, o que impossibilita sua descrição. No entanto, uma Lista Comentada de espécies que possuem informações disponíveis na literatura, e que ocorreram em três ou mais módulos, além de espécies capturadas que são consideradas ameaçadas, porém em outro(s) Estado(s) é apresentada no **Anexo 3.6.4.4.1-10**.

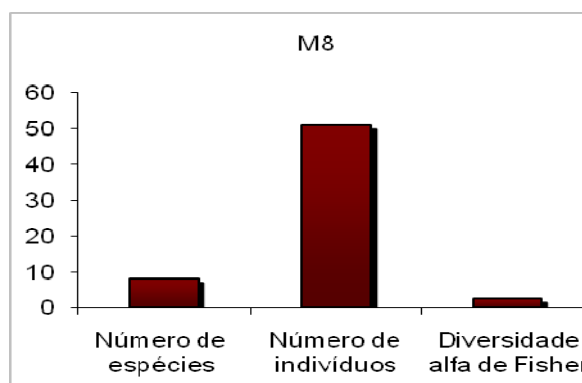
f. Análises Estatísticas e Conclusões

A seguir, são apresentadas as conclusões para cada grupo inventariado. A partir das análises de *cluster* (agrupamento), foi possível inferir sobre os grupos registrados e as similaridades entre os módulos de amostragem.

(1) Mamíferos

O exame da lista de espécies de mamíferos colecionados, observados, ou identificados por outros meios (por exemplo, pegadas ou entrevistas) na AID indica que o inventário revelou o que se poderia esperar de uma sucessão faunística ao longo de um traçado como o da Linha de Transmissão.

É necessário inicialmente destacar que existe uma “mastofauna generalista”, de ampla ocorrência em todos os biomas investigados, e essa mastofauna, embora importante em vários aspectos nesta análise, não o é quando se trata de caracterizar cada uma das regiões amostradas.

Entre esses mamíferos de ampla ocorrência, estão a maioria dos carnívoros: felinos como a onça-parda (*Puma concolor*), a jaguatirica (*Leopardus pardalis*), a irara (*Eira barbara*), o quati (*Nasua nasua*) e outros são animais que são naturalmente esperados como *Nasua Nasua*, *Chrysocyon brachyurus*, *Cerdocyon thous*, caso exista uma quantidade razoável de ambientes naturais preservados ou mesmo de atividade agro-pastoril misturada a tratos naturais preservados.

Esses mamíferos, embora não caracterizem uma determinada fauna como sendo “típica” de um ou outro bioma, são indicadores de que a região onde ocorrem possui ainda no mínimo alguma estruturação de paisagem que suporta parte da fauna nativa.

Outras espécies de ampla ocorrência que se encontram na lista, como o tatu-canastra (*Priodontes maximus*) e o tamanduá-bandeira (*Myrmecophaga tridactyla*), são indicativas de melhor qualidade ambiental, pois são mais susceptíveis às modificações antrópicas.

Iniciando no módulo M1, em Rondônia, nota-se uma fauna de afinidades claramente amazônicas, com primatas como *Saguinus fuscicollis weddelli* e *Callicebus brunneus*. De fato, essa fauna de primatas se mantém claramente amazônica até a região de Villa

Bela da Santíssima Trindade, quando o bugio do Cerrado, *Alouatta caraya*, é registrado em meio a espécies amazônicas como o coatá *Ateles chamek*.

Os pequenos mamíferos mostram igual padrão, com espécies como os marsupiais *Didelphis marsupialis* e *Monodelphis emiliae*, característicos de paisagens florestais amazônicas, sendo eventualmente substituídos por *Didelphis albiventris* e *Monodelphis kunsii* nas coletas a leste de Vila Bela de Santíssima Trindade (Módulo 4).

Dasyprocta fuliginosa, amazônica, é também substituída por *Dasyprocta azarae* no Brasil central, e, com isso, a composição se torna cada vez mais característica do bioma Cerrado até Goiás.

Assim, as áreas de amostragem que vão de Vila Bela de Santíssima Trindade até Goiás representam uma transição entre uma fauna amazônica e outra do Brasil central, do Cerrado, de forma que gradualmente o caráter de fauna de ambientes abertos se estabelece, até que em Goiás o que se encontra é, de fato, inconfundivelmente uma fauna de Cerrado.

Ao se considerar, entretanto, apenas aqueles módulos em que a paisagem de Cerrados predomina, mesmo assim podem ser reconhecidas duas faunas distintas: uma fauna que vai do módulo M4 ao módulo M6 e outra a partir do módulo M6 até o M8.

Os módulos M1 a M3 contêm elementos que a outra não possui, e esses elementos possuem afinidades filogenéticas amazônicas (o sagui *Mico melanurus*; o serelepe *Guerlinguetus gilvicularis*), enquanto que a fauna do módulo de Goiás é caracterizada por espécies dos ambientes aberto praticamente sem influências amazônicas.

Essa fauna do módulo M8 e do Transecto de 5km no entorno do PE das Emas inclui espécies características dos Cerrados, como os canídeos lobo-guará (*Chrysocyon brachyurus*) e cachorro-do-mato comum (*Cerdocyon thous*) e o primata *Cebus cay*.

A análise de similaridade de Jaccard entre os módulos de amostragem (**Figura 3.6.4.4.1-140**) permite identificar algumas das características faunísticas citadas com clareza.



Figura 3.6.4.4.1-140 – Análise de similaridade das áreas amostradas.

O agrupamento formado pelos módulos M1 e M2, por exemplo, corresponde a uma fauna com afinidades principalmente amazônicas. Entre as espécies que ocorrem somente nestes dois módulos encontram-se *Saguinus fuscicollis* e *Monodelphis emiliae*, espécies típicas do bioma amazônico.

O agrupamento entre M6 e M7, por outro lado, pode ser identificado com uma fauna já caracteristicamente de Cerrado. O agrupamento entre esses dois módulos, no entanto, pode também dever-se a questões amostrais, já que, entre as espécies encontradas, somente nesses dois módulos consta *Cryptonanus agricolae*, espécie cuja distribuição relatada (GARDNER, 2007) inclui o Cerrado goiano e mineiro, mas constam também espécies de distribuição ampla, como *Phyllostomus discolor*, cujo registro somente nesses módulos é provavelmente atribuível mais ao acaso que à distribuição propriamente dita.

Mesmo que ainda haja no módulo 4 a presença de animais de afinidades principalmente amazônicas, como *Monodelphis glirina*, *Pithecia irrorata* e *Mazama nemorivaga*, o maior número de espécies de Cerrado ou simplesmente de espécies que tipicamente não ocorrem na parte mais nuclear da Amazônia, encontradas em M4 e também nos módulos M6 e M7, é provavelmente responsável pela união formada entre esses módulos..

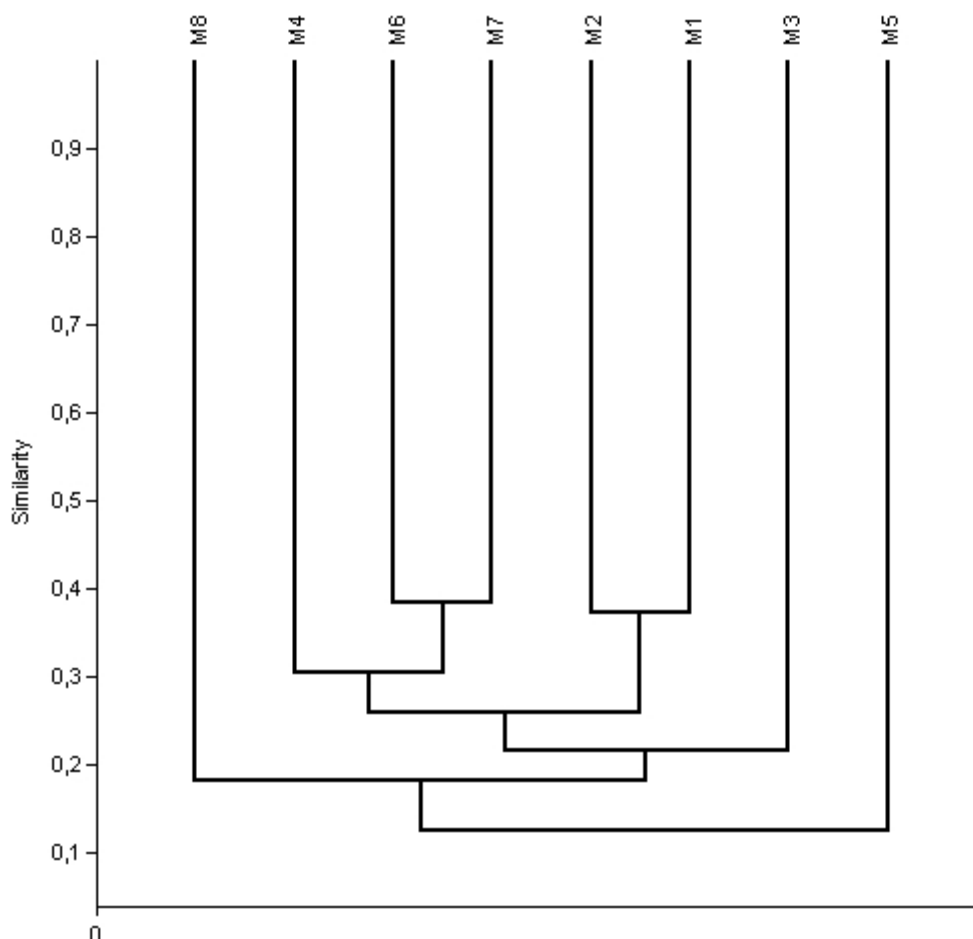
A alocação dos demais módulos na análise de agrupamentos é mais difícil de explicar por questões de afinidades faunísticas. A não-existência de agrupamento do módulo 3 com os módulos 1 e 2 (amazônicos) ou com os módulos 4, 6 e 7 (não-amazônicos) pode ter relação com três fatores: o módulo é aquele que apresenta maior número de espécies registradas somente em um módulo; apesar da ocorrência de espécies amazônicas (e.g. *Dasybus kappleri*, *Mazama nemorivaga*) e não-amazônicas (*Euphractes sexcinctus*) no módulo, o número de espécies coincidentes entre este e outros módulos é relativamente baixo; diversas das espécies presentes no módulo são de ampla distribuição, ocorrendo em grande número de módulos (e.g. *Pecari tajacu* e *Tayassu pecari*, que somente não ocorrem no módulo 5; *Cerdocyon thous*, que ocorre em todos os módulos exceto 1 e 5) ou suportando similaridade entre este módulo e outros por questões amostrais (e.g. *Priodontes maximus*, de ampla distribuição, presente em M3, M4 e M8). O resultado é que esse módulo, com número considerável de espécies e claramente apresentando espécies generalistas, amazônicas e de Cerrado, forma um grupo conjuntamente com os módulos 1, 2, 4, 6 e 7.

Já a disposição dos módulos M5 e M8, externos a todos os demais, deve-se provavelmente a serem aqueles onde houve registro de menor número de espécies (M8: 28 espécies; M5: 14 espécies; demais: cerca de 40 espécies), de forma que sua similaridade aos demais módulos fica reduzida. De fato, M8, com mais espécies que M5, aloca-se mais próximo que esse último aos demais módulos.

Considerando ainda o índice de diversidade alfa de Fisher (**Quadro 3.6.4.4.1-40**) observa-se que os valores de diversidade acompanham os valores de riqueza encontrados, mas com algumas exceções importantes. Comparando os módulos M2 e M7, ambos com riqueza encontrada de 41 espécies, a diversidade alfa encontrada foi de 40,46 no módulo M7 e de apenas 21,13 em M2, isso é, quase a metade. Isso pode ser um indício de que M7 seja um módulo cujas condições ambientais são melhor preservadas que as de M2, onde o número de indivíduos muito maior (126 em M2 contra 71 em M7) possivelmente provém de espécies generalistas com muitos registros. O módulo M4 apresenta também diversidade abaixo da apresentada por outros módulos com número semelhante de espécies registradas, indicando maior dominância de poucas espécies. Por fim, comparando os dois módulos com menor riqueza, M5 (14 espécies) e M8 (espécies), observa-se que o primeiro, M5, apesar de apresentar o número mais baixo de espécies registradas, tem diversidade alfa muito

próxima à encontrada para M4, apontando alta equitatividade das espécies registradas. M8, enquanto isso, mostra a mais baixa diversidade entre todos os módulos de amostragem, possivelmente refletindo maior interferência antrópica em seu entorno.

Quadro 3.6.4.4.1-40 – Índice de Diversidade Alfa de Fisher para o grupo dos Mamíferos nos oito módulos.

Item	M1	M2	M3	M4	M5	M6	M7	M8
Taxa_S	40	41	39	40	14	42	41	28
Individuals	80	126	80	96	19	85	71	81
Fisher_alpha	31,84	21,13	30,04	25,75	24,03	32,91	40,46	15,15

(2) Aves

O levantamento de aves nos oito módulos de amostragem e no Transecto de 5km no entorno do PN das Emas permitiu o registro de 456 espécies de Aves (**Quadro 3.6.4.4.1-33 item Avifauna**).

De uma maneira geral, a avifauna, num gradiente em direção ao sudeste, se apresenta como tipicamente amazônica nos módulos M1 e M2 que formaram um grupo e estão mais próximos, em termos da comunidade amostrada, ao módulo M4, apesar da maior proximidade geográfica existente com o módulo M3.

Os módulos M4 e M5 incluíram elementos tanto da Amazônia quanto do Cerrado, formando portanto um subgrupo entre M1, M2, M3 e M4 e M5.

Os módulos M6 e M7 apresentam mais similaridade, e os resultados da análise permitiram identificar um grupo do Cerrado entre os módulos M6, M7 e M8. A **Figura 3.6.4.4.1-141** apresenta os resultados obtidos com a análise de similaridade obtida através do índice de Jaccard.



Figura 3.6.4.4.1-141 – Análise de similaridade das áreas amostradas.

Foram observados, ainda, elementos da Mata Atlântica encontrados em alguns dos módulos como a presença do beija-flor *Aphantochroa cirrochloris* na região do Alto Araguaia, MT (módulo M8), com grande influência do bioma Cerrado.

Enfim, pode-se concluir que a presença de elementos tanto amazônicos quanto da Mata Atlântica em áreas amostradas no Cerrado pode ser facilitada pela existência das matas ciliares, que atuam como verdadeiros corredores para as aves, permitindo que populações de espécies tipicamente florestais, amazônicas e atlânticas sejam registradas em distâncias consideráveis dos limites destes biomas, tema muito interessante do ponto de vista da conservação e ainda pouco explorado cientificamente (SILVA, 1995, SILVEIRA & D’HORTA, 2002).

Quanto ao índice de diversidade alfa de Fisher (**Quadro 3.6.4.4.1-41**), é proporcional à riqueza encontrada nos módulos, na maior parte dos casos. Nota-se, no entanto, que o módulo com maior diversidade, M1, não corresponde aos módulos com maior riqueza,

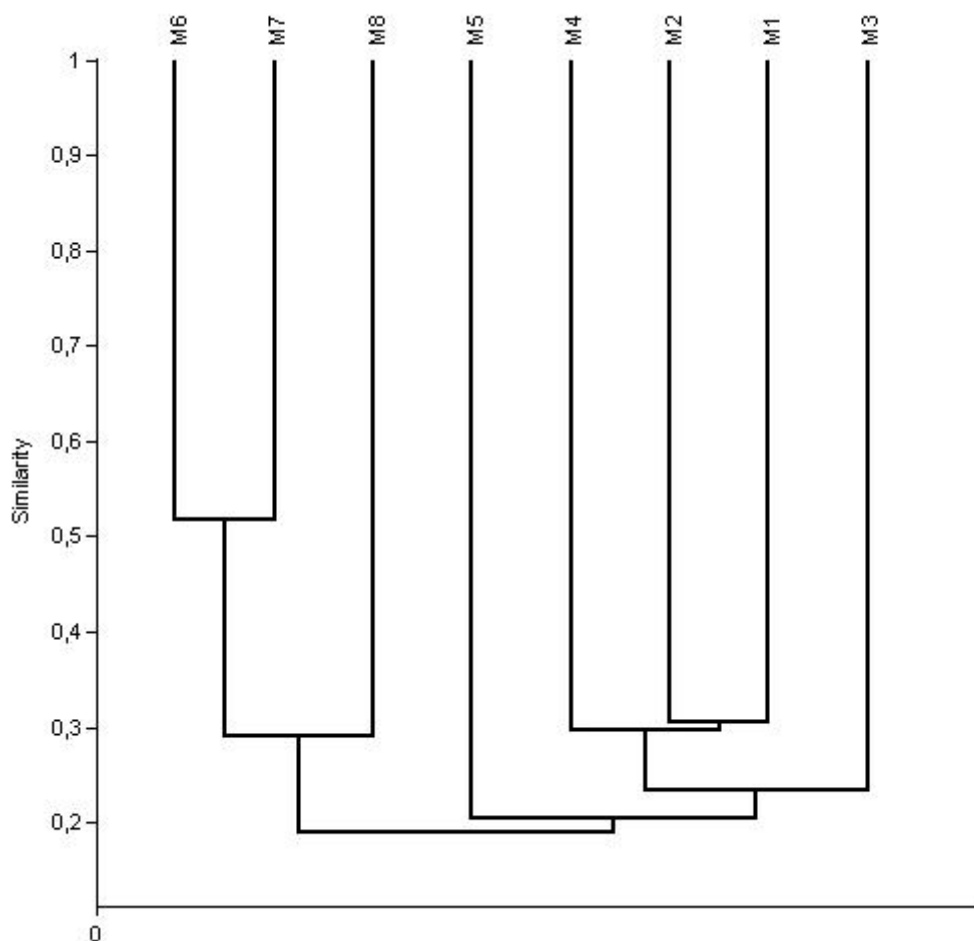
M6 e M7. M1, onde foram encontradas 136 espécies, apresenta alfa de Fisher de 46,07, enquanto M6, com 26 espécies a mais, apresenta um valor de 43,65 para a diversidade e M7, com 149 espécies, apresenta valor de 40,06. Isso aponta para que, apesar do maior número de espécies encontradas nesses módulos de Cerrado, haja neles grande dominância de algumas espécies da avifauna, reduzindo assim a diversidade encontrada.

Comparando os módulos com menor diversidade, M2 (86 espécies, diversidade alfa = 29,64), M5 (77 espécies, diversidade alfa = 27,14) e M8 (60 espécies, diversidade alfa = 15,22), pode-se perceber que apesar de a ordenação dos valores de riqueza e diversidade coincidir (i.e. valores mais altos de riqueza correspondem a valores mais altos de diversidade), enquanto a diferença de riqueza entre M8 e M5 (17 espécies a mais em M5) é bastante similar à encontrada entre M5 e M2 (16 espécies a mais em M2), a diferença de diversidade entre M8 e M5 (11,92 a mais em M5) é muito maior que a encontrada entre M5 e M2 (2,5 a mais em M2). Isso indica a existência de equitatividade bastante menor no módulo 8 em relação ao módulo 5 e, possivelmente, também de condições ambientais mais preservadas nesse último.

Quadro 3.6.4.4.1-41 – Índice de Diversidade Alfa de Fisher para o grupo das Aves nos oito módulos.

Item	M1	M2	M3	M4	M5	M6	M7	M8
Taxa_S	136	86	92	122	77	162	149	60
Individuals	836	510	420	721	436	1742	1612	769
Fisher_alpha	46,07	29,64	36,37	42,11	27,14	43,65	40,06	15,22

(3) Herpetofauna

O levantamento da herpetofauna ao longo da LT resultou na amostragem de 116 espécies, sendo 59 anfíbios, 24 “Lagartos”, 28 Serpentes, 4 tartarugas e um crocodilo.

A região abrangida pelo traçado da LT envolve áreas tipicamente amazônicas, áreas transicionais entre este bioma e o do Cerrado, na região sul de Roraima e norte de Mato Grosso, e, daí por diante, áreas típicas de Cerrado. Embora uma porção do traçado no Estado de Mato Grosso tangencie o bioma do Pantanal, a Área de Influência Direta do empreendimento e sua herpetofauna não apresentam elementos típicos e exclusivos deste bioma.

No Módulo 1, que amostra uma região tipicamente amazônica, foram registradas espécies exclusivas desse bioma, como os anfíbios *Allobates femoralis*, *Rhinella proboscidea*, *Ceratophrys cornuta*, *Chiasmocleis bassleri*, *Pristimantis ockendeni*, os

lagartos *Anolis fuscoauratus*, *Coleodactylus amazonicus*, e as serpentes *Atractus latifrons*, *Siphlophis worontzowi*, *Micrurus albicinctus* e *Lachesis muta*.

As demais espécies são de ocorrência mais abrangente, não havendo o registro de nenhuma espécie típica do Cerrado. É interessante notar que neste Módulo ocorreu um registro de mimetismo batesiano, no qual a falsa-coral *Atractus latifrons*, da família Dipsadidae, apresentou coloração virtualmente idêntica à sua espécie mimetizada, a coral-verdadeira *Micrurus albicinctus*. As duas espécies ainda compartilham uma cabeça pequena sem pescoço aparente e olhos pretos e reduzidos, típicos de espécies com hábitos secretivos.

A partir do sul do Estado de Rondônia, até o norte do Mato Grosso, a área do traçado apresenta características herpetofaunísticas mistas, envolvendo elementos dos biomas Amazônico e do Cerrado. Os elementos amazônicos concentram-se principalmente nas áreas de matas ciliares. No geral, a fauna desta região, longe de ser típica, representa uma combinação de espécies típicas desses dois biomas, aliadas a espécies de ampla distribuição.

O Módulo 2 é caracteristicamente de transição e apresenta fauna bastante mesclada, com espécies típicas da Floresta Amazônica e do Cerrado. Alguns exemplos de espécies florestais típicas presentes no Módulo 2 são: *Ctenophyne geayi*, *Iphisa elegans*, *Enyalis leechii*, *Mabuya nigropalmata*, *Plica umbra* e *Philodryas viridissima*. Já espécies típicas do Cerrado e presentes neste Módulo são *Physalaemus centralis*, *Leptodactylus chaquensis*, *L. fuscus*, *Elachistocleis ovalis*, *Bachia micromela* e *Taeniophallus occipitalis*.

O Módulo 3 também apresenta uma fauna claramente de transição, com espécies florestais típicas, como *Ctenophyne geayi*, *Anolis ortonii*, *Anolis punctatus*, *Corallus caninus*, *Helicops angulatus*, *Oxyrhopus melanogenys* e *Platemys platycephala*. Essas espécies são restritas à floresta amazônica e devem chegar ao Módulo 3 devido às conexões proporcionadas pelas extensas matas de galeria presentes na região. Por outro lado, o Módulo 3 também comporta fauna tipicamente de Cerrado, como *Elachistocleis ovalis*, *Physalaemus centralis*, *Hypsiboas raniceps*, *Dendropsophus nanus*, *Mesoclemmys vanderhaegei*, *Philodryas nattereri*, *Taeniophallus occipitalis* e *Colobosaura modesta*.

A herpetofauna presente nos Módulos 4 a 8 já pode ser considerada como típica de Cerrado, com a maioria das espécies sendo endêmicas deste bioma ou de ampla distribuição na América do Sul. Algumas espécies florestais ainda foram registradas, mas estas são comuns às matas de galeria e podem ser encontradas nas regiões “core” do bioma Cerrado onde as matas ciliares ainda são conservadas. Estas espécies são: *Rhinella margaritifera*, *Rhinella marina*, *Osteocephalus leprieuri*, *Osteocephalus*

taurinus, *Leptodactylus lineatus*, *Pristimantis fenestratus*, *Gonatodes hasemani*, *Cercosaura eigenmanni*, *Iphisa elegans*, *Kentropyx altamazonica*, *Philodryas viridissima*, *Imantodes cenchoa*, *Typhlops reticulatus* e *Mesoclemmys gibba*.

Espécies típicas do Cerrado e presentes apenas nestes Módulos são: *Rhinella major*, *Hypsiboas crepitans*, *Eupemphix nattereri*, *Physalaemus cuvieri*, *Pseudopaludicola mystacalis*, *Leptodactylus mystacinus*, *Chiasmocleis albopunctata*, *Dermatonotus muelleri*, *Micrablepharus maximilliani*, *Vanzosaura rubricauda*, *Hoplocercus spinosus*, *Anolis meridionalis*, *Mabuya bistriata*, *Epicrates cenchria*, *Erythrolamprus reginae*, *Bothrops atrox* e *Bothrops mattogrossensis*.

A presença de *Mesoclemmys gibba* no Módulo 7 surpreende, já que esta espécie é típica da Bacia Amazônica. A sua presença nessa localidade, tão distante da Bacia Amazônica, deve estar associada à sua dispersão potencial através das matas ciliares.

O fenograma apresentado na **Figura 3.6.4.4.1-142** mostra o índice de similaridade de Jaccard da herpetofauna entre os diferentes Módulos amostrais que cobrem o traçado do empreendimento, desde Rondônia até a divisa entre os Estados de Mato Grosso e Goiás.



Figura 3.6.4.4.1-142 – Fenograma com base na matriz de similaridade e no índice de Jaccard mostrando as relações entre os 8 Módulos amostrais.

Segundo o que foi exposto, a fauna do Módulo 1 apresenta características próprias do bioma Amazônico, que estão presentes também em outros dois módulos de transição, o Módulo 2 e o Módulo 3. Esta presença da fauna típica das florestas amazônicas faz com que os três módulos permaneçam agrupados entre si e separados dos demais.

O grupo formado pelos módulos M4, M5 e M6 é determinado pelo predomínio das espécies típicas de Cerrado, apresentando ainda algumas espécies florestais, em menor número. Já o terceiro grupo, formado pelos módulos M1 e M2, é formado por espécies tipicamente de áreas abertas do Cerrado *sensu stricto*.

Com relação aos Módulos 7 e 8, a presença de uma matriz mais antropizada no módulo 8 e nas parcelas iniciais no módulo 7 possivelmente resultou em alteração da composição da herpetofauna durante a amostragem.

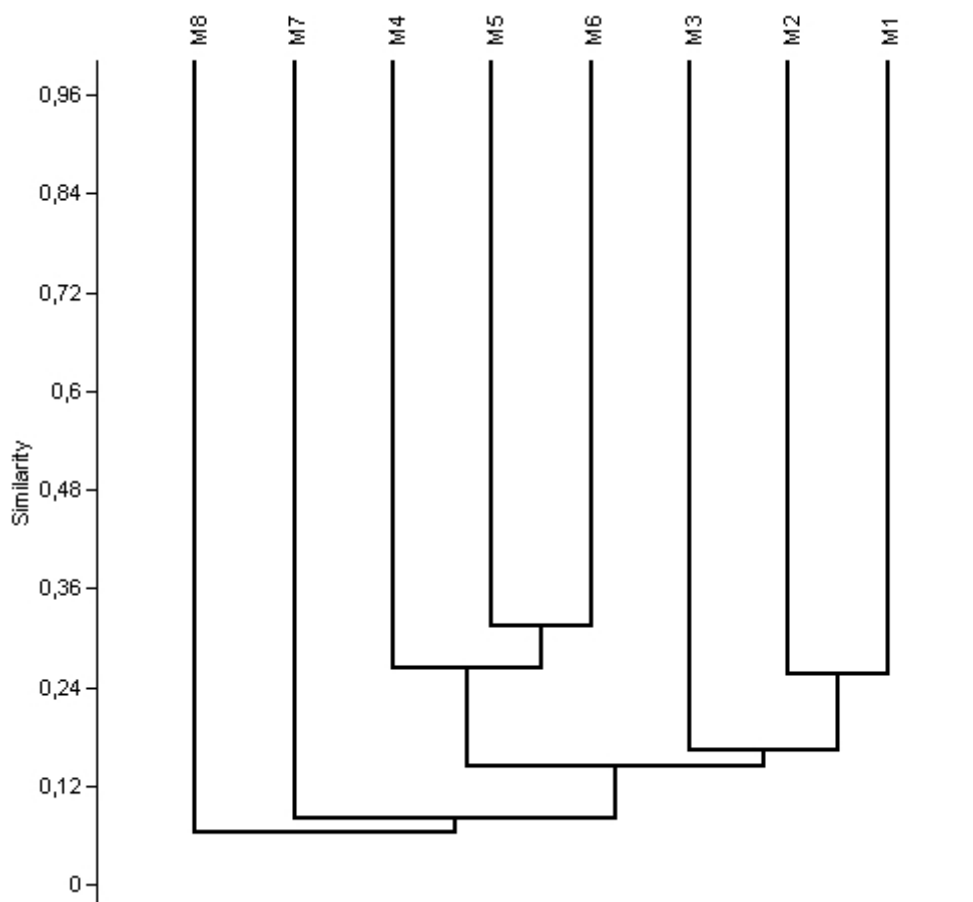
Com relação à diversidade alfa de Fisher (**Quadro 3.6.4.4.1-42**), verifica-se grande coincidência entre a riqueza e a diversidade, com algumas exceções importantes. Comparando M4 e M6, por exemplo, vê-se que o primeiro, com duas espécies registradas a mais que o segundo, apresenta menor diversidade (15,83 em M4 contra 17,14 em M6), indicando maior dominância de espécies na comunidade herpetofaunística de M4.

Considerando os módulos M5, M7 e M8, pode-se perceber que enquanto a maior diversidade entre os três é encontrada em M5, que apresenta também a maior riqueza, a diversidade em M8, módulo de riqueza intermediária, é bastante menor que a observada em M7 (M7: 13,9; M8: 9,229), indicando menor equitatividade na distribuição das espécies em M8, potencialmente devido à maior interferência antrópica. Por fim, comparando os módulos com maior riqueza herpetofaunística, M1 (37 espécies) e M3 (38 espécies), vê-se que a diversidade é também maior em M3, mas em uma proporção bastante maior que a riqueza (M1:23,49; M3:27,5). Isso possivelmente se deve por encontrarem-se no módulo 3 representantes amazônicos, vindos por meio das extensas matas de galeria na região, e também representantes da herpetofauna do Cerrado, resultando em maior equitatividade na distribuição de espécies.

Quadro 3.6.4.4.1-42 – Índice de Diversidade Alfa de Fisher para o grupo da herpetofauna nos oito módulos.

Item	M1	M2	M3	M4	M5	M6	M7	M8
Taxa_S	37	32	38	28	20	26	15	17
Individuals	90	75	82	77	38	61	27	49
Fisher_alpha	23,49	21,11	27,5	15,83	17,08	17,14	13,9	9,229

(4) Lepidópteros

O empreendimento será localizado em uma região com grande lacuna de conhecimento e com alta prioridade para a realização de inventários da fauna de borboletas. Duas borboletas frugívoras que constam na lista de espécies ameaçadas do Estado de São Paulo podem ocorrer em remanescentes de vegetação no traçado do empreendimento: *Agrias claudina* e *Morpho rhetenor*.

A similaridade na composição de espécies entre módulos foi relativamente baixa, e não houve um agrupamento claro de localidades mais próximas geograficamente (**Figura 3.6.4.4.1-143**). Os módulos 6 e 8 formaram um agrupamento separado dos demais, mas tampouco foram semelhantes entre si.



Figura 3.6.4.4.1-143 – Dendrograma com base na matriz de similaridade de Jaccard mostrando as relações entre os 8 Módulos amostrais.

A baixa similaridade encontrada entre módulos (< 40%), inclusive dentro do mesmo agrupamento no dendrograma, provavelmente se deve às diferenças na composição da vegetação, heterogeneidade de habitats em cada localidade e grande distância entre módulos.

Esse resultado ressalta a singularidade de cada localidade amostrada e a importância de sua conservação. No entanto, como citado anteriormente, muitas espécies ainda devem ser adicionadas às comunidades, e é possível que ocorram mudanças nesse cenário.

Os módulos 1 a 5 apresentaram uma razão indivíduos por espécie muito baixa, denotando que as comunidades são de fato muito mais ricas do que a amostra (padrão esperado para um esforço amostral de 5 dias). Esse resultado é corroborado pelas curvas de suficiência amostral.

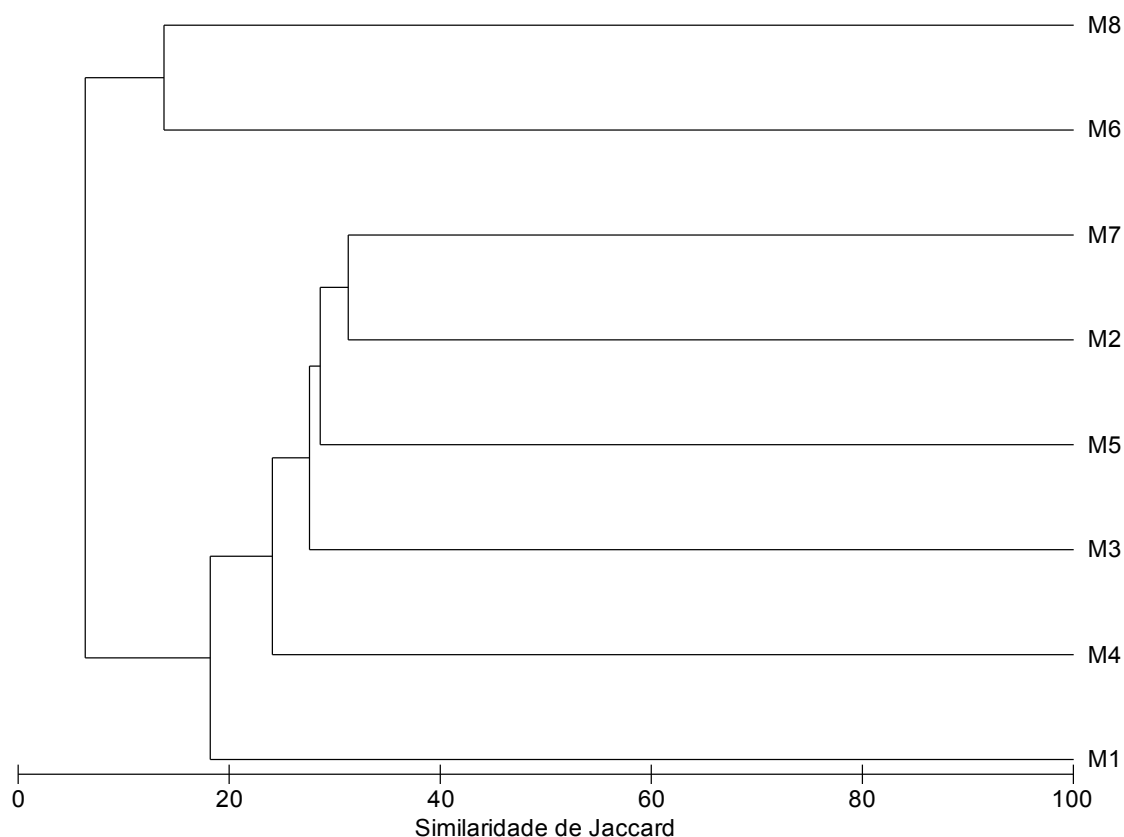
O módulo 1 obteve um valor particularmente alto de diversidade alfa de Fisher indivíduos (ver **Quadro 3.6.4.4.1-39**), com apenas 33 indivíduos amostrados em um



Figura 3.6.4.4.1-143 – Dendrograma com base na matriz de similaridade de Jaccard mostrando as relações entre os 8 Módulos amostrais.

A baixa similaridade encontrada entre módulos (< 40%), inclusive dentro do mesmo agrupamento no dendrograma, provavelmente se deve às diferenças na composição da vegetação, heterogeneidade de habitats em cada localidade e grande distância entre módulos.

Esse resultado ressalta a singularidade de cada localidade amostrada e a importância de sua conservação. No entanto, como citado anteriormente, muitas espécies ainda devem ser adicionadas às comunidades, e é possível que ocorram mudanças nesse cenário.

Os módulos 1 a 5 apresentaram uma razão indivíduos por espécie muito baixa, denotando que as comunidades são de fato muito mais ricas do que a amostra (padrão esperado para um esforço amostral de 5 dias). Esse resultado é corroborado pelas curvas de suficiência amostral.

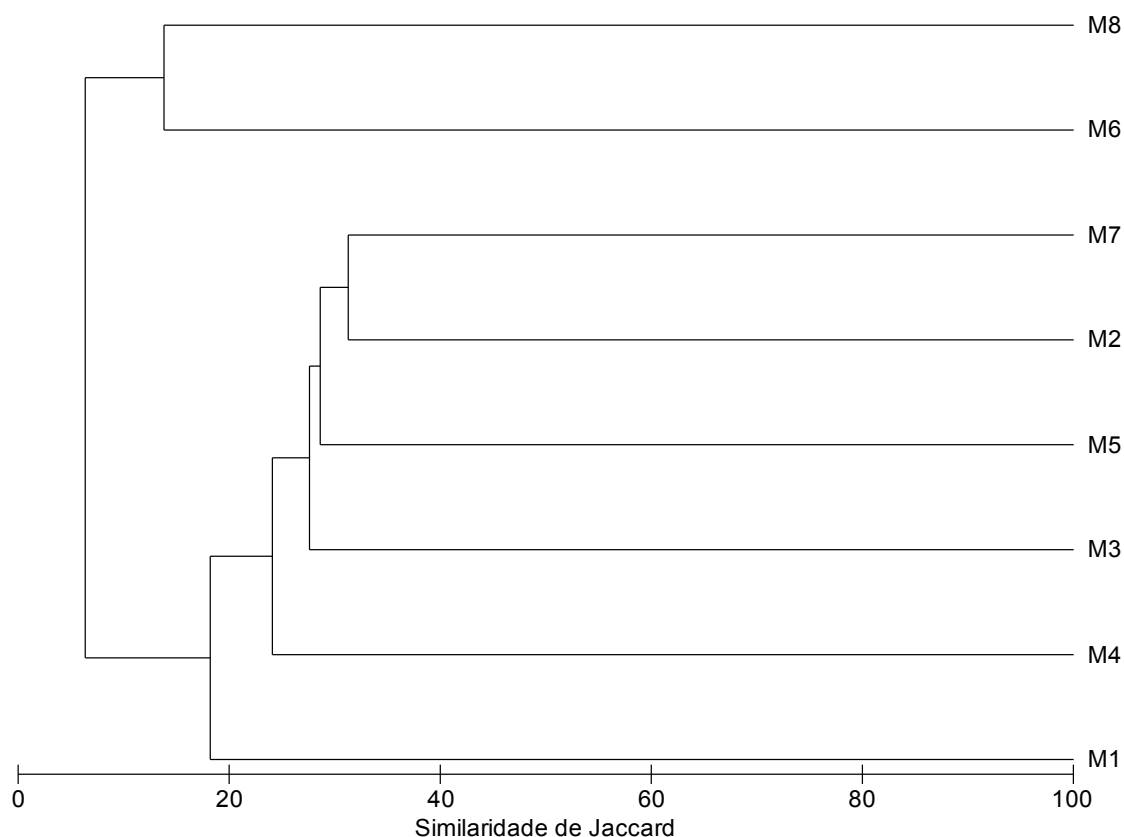
O módulo 1 obteve um valor particularmente alto de diversidade alfa de Fisher indivíduos (ver **Quadro 3.6.4.4.1-39**), com apenas 33 indivíduos amostrados em um

conjunto composto em sua grande maioria de unicatas (espécies com um indivíduo) e duplicatas (espécies com dois indivíduos).

De fato, esse módulo está inserido na região com maior diversidade de borboletas do Brasil, e possui uma grande importância para a conservação da fauna de borboletas, especialmente devido à pressão exercida sobre a vegetação remanescente por atividades antrópicas, favorecidas pela proximidade a Porto Velho.

g. Destino do material coletado

Para os grupos de vertebrados terrestres (mamíferos, aves, herpetofauna), todo o material científico resultante das coletas encontra-se depositado nas coleções do Museu de Zoologia da Universidade de São Paulo (MZUSP). Além de constituir o maior centro de referência e coleção de fauna do Brasil, essa instituição pública vem ampliando sua coleção zoológica através da coleta expandida a diferentes localidades do País. A carta de recebimento dos espécimes de vertebrados terrestres tombados no MZUSP encontra-se no **Anexo 3.6.4.4.1-11**.

Os espécimes da ictiofauna foram depositados no laboratório de Ictiologia e Limnologia da Universidade do Estado do Mato Grosso da UNEMAT – Nova Xavantina. Desta maneira, o material coletado na AID está disponível para ser examinado também em fases posteriores e, assim, contribuir diretamente com o conhecimento e conservação da rica fauna brasileira. A carta de recebimento dos espécimes de peixes encontra-se no **Anexo 3.6.4.4.1-11**.

Os lepidópteros foram coletados e encaminhados ao Museu de Zoologia da Unicamp, sob responsabilidade do Prof. Dr. André Victor Lucci Freitas. A carta de recebimento dos espécimes de borboletas encontra-se também nesse Anexo.

3.6.4.4.2 Levantamento de Fauna Aquática em Áreas de Várzea

a. Metodologia

(1) Ictiofauna

Para a ictiofauna, a metodologia proposta para a comunidade foi aplicada somente em áreas de várzea diretamente afetada pela LT, uma vez que as intervenções deste tipo de obra sobre este grupo faunístico são restritas à fase de instalação e à Área de Influência Direta do empreendimento.

A seleção dos pontos para amostragem da ictiofauna levou em consideração as várzeas pertencentes aos principais corpos d'água que estão distribuídos ao longo dos traçados. Ressalta-se que estes rios também constam como áreas de alta prioridade para conservação (BRASIL, 2007). Dessa forma, cinco pontos de coleta foram amostrados ao longo do traçado, cujas localizações encontram-se no

Quadro 3.6.4.4.2-1. Os pontos de amostragem de ictiofauna também estão representados na **Ilustração 18**.

Quadro 3.6.4.4.2-1 – Descrição dos pontos amostrais, com indicação de coordenadas geográficas e dados físicos de cada ambiente.

Ponto de coleta	Coordenadas geográficas (UTM)	Descrição do ponto	Profundidade média da coluna d'água (m)	Largura média do canal (m)
Ponto 1 Rio Guaporé	0757629/ 8482004	Município de Comodoro (MT), divisa com a Bolívia. Região de várzea do rio Guaporé. Substrato arenoso e argiloso. Vegetação na margem direita parcialmente retirada e na margem esquerda (Bolívia) preservada. Amostragem realizada na margem direita do rio.	1,5	90
Ponto 2 Rio Guaporé, próximo à confluência com o rio Capivari	0818566/ 8375695	Município de Vila Bela da Santíssima Trindade (MT). Área de confluência do rio Capivari com o rio Guaporé. Substrato arenoso, com deposição de folhiço e madeira. Amostragem realizada na margem direita do rio.	2,0	30
Ponto 3 Rio Cuiabá	0569170/ 8318209	Município de Acorizal (MT). Substrato arenoso e argiloso, com deposição de folhiço. Margens profundas. Vegetação de entorno fragmentada. Amostragem realizada na margem esquerda do rio.	2,5	80
Ponto 4 Rio Araguaia	0265077/ 8084374	Município de Alto Araguaia (MT). Região de cabeceira do rio, águas de alta velocidade, com substrato predominantemente rochoso. Canal profundo e encaixado. Vegetação de entorno substituída por pastagem e construções. Amostragem realizada na margem esquerda do rio.	2,0	30
Ponto 5 Rio Paranaíba	0525733/ 7872396	Município de Limeira d'Oeste (MG). Canal com característica lântica, provavelmente sob influência de represamentos à jusante da área de amostragem. Grande quantidade de macrófitas aquáticas. Substrato argiloso. Ambas as margens cobertas por pastagem. Amostragem realizada na margem direita do rio.	2,5	300

Para o levantamento de peixes, foram utilizados diversos equipamentos, dentre eles tarrafas, anzóis, redes de espera, puçá e redes de arrasto.

Na utilização das tarrafas, o esforço amostral foi de 10 lances em cada um dos pontos de coleta. As tarrafas eram de nylon monofilamento, com malhas de 2,5cm e 6cm entre

nós opostos. Também foram feitos lances de anzóis de três tamanhos diferentes (6/0; 10/0 e 12/0). As redes de espera simples, de nylon monofilamento, tinham malhas de 2,5 a 6cm entre nós opostos, com 10m de comprimento e dois metros de altura. As redes ficaram expostas durante um período de 10 horas em cada ponto.

As capturas com as redes-de-mão com armação metálica, popularmente conhecidas como puçá, tinham 60cm de diâmetro com malha de 0,5cm, e foram utilizadas em bancos de macrófitas aquáticas, quando presentes no ponto amostral. Redes de arrasto foram utilizadas nos pontos que apresentavam características morfológicas que permitiam a aplicação do método. Neste caso, foram empregados sete arrastos. Nos pontos com margens profundas, sem a ocorrência de bancos de areia, e naqueles cuja velocidade da água era muito alta o equipamento não foi utilizado.

O material coletado foi fixado em campo com formalina 10%, devidamente etiquetado, com indicação de data, ponto, período do dia e aparelho de coleta, e acondicionado em tambores plásticos herméticos.

Em laboratório, foi realizada a confirmação da identificação taxonômica e a determinação de peso e comprimento padrão de cada peixe coletado. Terminado tal procedimento, todo o material foi conservado em álcool 70%. O material encontra-se no Laboratório de Ictiologia e Limnologia da Universidade do Estado de Mato Grosso, *Campus* de Nova Xavantina (MT). A maioria das espécies capturadas e todos os ambientes de coleta foram fotografados e parte do material fotográfico produzido está incluída em relatório ao final desta seção.

Espécimes danificados foram identificados, medidos e descartados ainda em campo. Também foram identificados, medidos e liberados alguns exemplares vivos das espécies para as quais já havia sido coletado um grande número de indivíduos durante o período de amostragem. Em laboratório, durante o processo de triagem do material coletado, foi estimado também o peso dos exemplares descartados ou liberados, com base no peso de indivíduos da mesma espécie que apresentavam comprimento padrão similar ao deles.

A dominância foi calculada com base no número de indivíduos em cada grupo taxonômico e no peso coletado para cada espécie. No caso de famílias e ordens, também foi calculada a dominância baseada no número de espécies em cada grupo taxonômico. A dominância em peso é dada em gramas. O termo biomassa não é utilizado, pois este implica peso de organismos por uma determinada unidade de espaço ou tempo. Como os equipamentos utilizados são distintos (puçá, redes, tarrafas, linhas) e, portanto, não comparáveis no mesmo ponto, esta forma de análise pode apresentar desvios estatísticos significativos.

A diversidade de espécies, em *bits* por indivíduos, foi calculada pelo índice de Shannon-Wiener (KREBS, 1989):

$$H' = -\sum_{i=1}^n (p_i) (\log_2 p_i)$$

onde:

H' = índice de diversidade de espécies de Shannon-Wiener

S = número de espécies

p_i = proporção do total da amostra pertencente à espécie *i*.

A uniformidade foi calculada pela seguinte fórmula: $U = H'/H_{\max}$, sendo que

$$H_{\max} = \log_2 S, \text{ onde:}$$

U = índice de Uniformidade

H' = índice de diversidade de Shannon-Wiener

S = número de espécies

A similaridade da ictiofauna entre os trechos de coleta foi analisada com base na abundância das espécies, através do Índice de Similaridade de Morisita-Horn, e a matriz de similaridade obtida foi utilizada em uma análise de agrupamento (método UPGMA), realizada com o uso do programa STATISTICA.

Classificação trófica

As espécies foram classificadas em grupos tróficos através de dados secundários obtidos a partir de referências bibliográficas (SANTOS *et al.*, 2004; MELO *et al.*, 2005; SANTOS *et al.* 2006; FISHBASE, 2010).

Sete grupos tróficos foram encontrados: Insetívoros (dieta composta principalmente por insetos terrestres e/ou aquáticos), Invertívoros (dieta composta por invertebrados aquáticos em geral), Piscívoros (peixes inteiros ou pedaços de peixes e estruturas como escamas e nadadeiras), Detritívoros (detrito), Herbívoros (material vegetal alóctone, como frutos, sementes, folhas), Algívoros (algas e perifiton) e Onívoros (não apresentam preferência alimentar).

Identificação de sexo e estágio de maturidade das gônadas

A identificação do sexo e estágio de maturação das gônadas de espécimes das diferentes espécies amostradas foi realizada apenas para as espécies que já tinham pelo menos três exemplares coletados e fixados para identificação em laboratório. A metodologia aplicada foi a recomendada por VAZZOLER (1996). A análise foi realizada em campo por meio da incisão ventral e observação macroscópica das gônadas.

Durante a caracterização do estágio de maturação foram identificadas as seguintes categorias:

- **Imaturo:** Os ovários são filiformes, translúcidos, de tamanho muito reduzido, colocados bem junto da parede dorsal, ocupando menos de 1/3 da cavidade celomática, sem sinais de vascularização. Os testículos são reduzidos, filiformes, translúcidos, com posição semelhante à dos ovários;
- **Em maturação:** Os ovários ocupam cerca de 1/3 a 2/3 da cavidade celomática, com intensas redes capilares, sendo possível observar a olho nu os ovócitos opacos pequenos e médios. Os testículos apresentam-se desenvolvidos, com forma lobulada, cuja membrana rompe-se com certa pressão, eliminando esperma leitoso, viscoso;
- **Maduro:** Os ovários apresentam-se túrgidos ocupando quase toda a cavidade celomática podendo ser observados a olho nu ovócitos grandes, opacos e/ou translúcidos. Os ovidutos encontram-se ocupados por esses ovócitos. Os testículos apresentam-se túrgidos, esbranquiçados, ocupando grande parte da cavidade celomática. Com fraca pressão rompe-se sua membrana, fluindo esperma, menos viscoso que no estágio anterior;
- **Esgotado/esvaziado:** os ovários apresentam-se em diferentes graus de flacidez (dependendo de a desova ser total ou parcelada), com membranas distendidas e de aspecto hemorrágico, ocupando, novamente, menos de 1/3 da cavidade celomática; pode-se observar poucos ovócitos (em absorção) com aspecto de grumos esbranquiçados. Em espécies com desova parcelada este estágio é, facilmente, confundido com indivíduos “em maturação”, do qual se distingue, apenas, pela presença de zonas hemorrágicas. Os testículos apresentam-se flácidos, com aspecto hemorrágico; a membrana não se rompe sob pressão;
- **Indefinido:** quando não foi possível identificar o sexo do indivíduo.

Todos os espécimes da ictiofauna foram depositados no laboratório de Ictiologia e Limnologia da Universidade do Estado do Mato Grosso da UNEMAT – Nova Xavantina, como já citado.

(2) Répteis e Mamíferos Aquáticos

Os grupos de vertebrados aquáticos correspondem aos mamíferos aquáticos e semi-aquáticos e à herpetofauna de hábitos aquáticos, como quelônios e crocodilianos.

Conforme apresentado no Plano de Trabalho – Retificado da Fauna Aquática, os mamíferos aquáticos, semi-aquáticos e répteis aquáticos foram amostrados apenas em módulos que apresentavam em seu entorno cursos d’água e demais afluentes. Dessa

forma, foram priorizados locais contendo grandes rios como o Guaporé (MT) e Araguaia (divisa MT e GO), lagoas e afluentes próximos aos módulos.

Para a verificação da ocorrência das espécies de mamíferos aquáticos (cetáceos, sirênios), foram realizadas visualização direta e contagem de vestígios próximo aos Módulos 3 e 8.

O Módulo de amostragem localizado em Comodoro (M3) apresentava em seu entorno a várzea do rio Guaporé. Dessa forma, visualizações diretas e contagens de vestígios nesse trecho foram realizadas pela equipe da mastofauna. Para tanto, foi necessário o uso de barco com motor de popa, barqueiro, assistentes de campo, binóculos e câmera fotográfica. Além disso, foram realizadas entrevistas com comunidades e moradores da área, a fim de obter informações históricas de presença ou ausência das espécies, abundância relativa, uso e caça, condição atual da espécie, etc. Os resultados dessas entrevistas estão apresentados em **(1) Mamíferos**, no citado **Quadro 3.6.4.4.1-28**.

Para os répteis aquáticos (quelônios e crocodilianos) e os anfíbios pertencentes ao gênero *Pipa*, foram instalados covos nas parcelas amostrais, nos pontos em que haviam rios e corpos d'água próximos. Foram instaladas armadilhas do tipo covo (*hoop traps*) com dois tamanhos de abertura (80cm e 50cm), usadas alternadamente, dependendo da profundidade do ponto amostrado.

Não foi possível a colocação de covos nos módulos RAPELD, já que não haviam parcelas aquáticas. Entretanto, alguns covos foram colocados no entorno do fragmento florestal do Módulo, devido à existência de brejos e lagoas localizados nas adjacências. Foram priorizados os locais de amostragem no interior do fragmento florestal amostrado.

Ressalta-se que não foi possível a comparação dos dados de répteis aquáticos entre os 8 módulos de amostragens, e sim a análise de riqueza e abundância desses animais em cada região estudada.

Os covos foram cevados com frango sem sabor, linguiça e sardinha enlatada. Tanto quelônios quanto jacarés pequenos foram capturados com esse tipo de armadilha. As armadilhas foram instaladas no primeiro dia de trabalho em cada módulo, revisadas diariamente e retiradas no 8º dia. Cada animal encontrado foi identificado quanto à espécie. Os jacarés também foram encontrados por meio de localização visual pelo brilho dos olhos, durante o deslocamento noturno ao longo das áreas de amostragens e capturados nos covos.

A distribuição dos covos foi feita da seguinte forma:

Quadro 3.6.4.4.2-2 – Localização dos covos para captura de quelônios e crocodilianos.

Módulos	Coordenadas UTM)
M1	20K 0404738/9010264
M1	20K 0404706/9010227
M1	20K 0404660/9010229
M3	20K0782167/8476417
M3	20K0782275/8476440
M4	21K 0216144/8336170
M4	21K0219383/8339801
M5	21K 0422110/ 8321374
M5	21K 0422135/ 8321364
M5	21K 0422184/ 8321357
M5	21K 0422180/ 8321319
M5	21K 0422150/ 8321338
M8	22k0251317/8074053
M8	22K0252528/8073746
M8	22k0251317/8074053
M8	22K0251292/8073976
M8	22K0251298/8073962
M8	22K0252528/8073746

b. Resultados

(1) Ictiofauna

Foram coletados 884 indivíduos, distribuídos em 102 espécies, 19 famílias e cinco ordens (**Quadro 3.6.4.4.2-3**).

Quadro 3.6.4.4.2-3 – Lista geral das espécies coletadas, com seus respectivos nomes populares, número de indivíduos coletados, abundância relativa, peso em gramas e peso relativo

Ordem Família Espécie	Nome comum	Abundância	Abundância relativa (%)	Peso (g)	Peso relativo (%)
Characiformes					
Curimatidae					
<i>Curimata roseni</i>	Branquinha	19	2,1	653,0	1,329
<i>Curimata</i> sp.	Branquinha	5	0,6	466,0	0,949
<i>Curimata vittata</i>	Branquinha	1	0,1	25,0	0,051
<i>Curimatella dorsalis</i>	Branquinha	3	0,3	53,0	0,108
<i>Cyphocharax notatus</i>	Branquinha	18	2,0	247,0	0,503
<i>Cyphocharax plumbeus</i>	Branquinha	6	0,7	720	0,147
<i>Cyphocharax</i> sp 2.	Branquinha	1	0,1	7,0	0,014
<i>Cyphocharax</i> sp.	Branquinha	1	0,1	99,0	0,202
<i>Psectrogaster curviventris</i>	Branquinha	8	0,9	624,0	1,270
<i>Steindachnerina conspersa</i>	Branquinha	11	1,2	177,0	0,360
<i>Steindachnerina insculpta</i>	Branquinha	11	1,2	175,0	0,356
Anostomidae					
<i>Abramites hypselonotus</i>	Piau	2	0,2	35,0	0,071
<i>Laemolyta próxima</i>	Piau	3	0,3	199,0	0,405
<i>Laemolyta taeniata</i>	Piau	3	0,3	1590	0,324
<i>Leporinus</i> cf. <i>cylindriformes</i>	Aracu, piau	5	0,6	137,0	0,279
<i>Leporinus</i> cf. <i>desmotes</i>	Piau	2	0,2	40,0	0,081
<i>Leporinus friderici</i>	Piau-três-pintas	33	3,7	3872,0	7,881
<i>Leporinus</i> sp.	Piau	4	0,5	131,0	0,267
<i>Leporinus striatus</i>	Piau, piava	7	0,8	123,0	0,250
<i>Pseudanos</i> sp.	Piau	2	0,2	76,0	0,155
<i>Rhytiodus</i> sp.	Aracu, piau	3	0,3	790,0	1,608

Ordem Família Espécie	Nome comum	Abundância	Abundância relativa (%)	Peso (g)	Peso relativo (%)
<i>Schizodon borellii</i>	Piau, piava	16	1,8	3853,0	7,843
<i>Schizodon fasciatus</i>	Aracu, piau	29	3,3	7367,0	14,995
Chilodontidae					
<i>Caenotrpopus labyrinthicus</i>	Cabeça-dura	4	0,5	136,0	0,277
Hemiodontidae					
<i>Hemiodus microlepis</i>	Bananinha, voador	1	0,1	98,0	0,199
<i>Hemiodus orthonops</i>	Bananinha, voador	13	1,5	375,0	0,763
<i>Hemiodus semitaeniatus</i>	Bananinha, voador	6	0,7	190,0	0,387
<i>Hemiodus unimaculatus</i>	Bananinha, voador	22	2,5	1311,0	2,668
Characidae					
<i>Aphyocharax anisitsi</i>	Lambari	11	1,2	6,1	0,012
<i>Astyanax cf. abramis</i>	Lambari	6	0,7	45,0	0,092
<i>Astyanax gr. bimaculatus</i>	Lambari	103	11,7	1144,5	2,330
<i>Astyanax sp 2.</i>	Lambari	1	0,1	2,0	0,004
<i>Astyanax sp 3.</i>	Lambari	1	0,1	3,0	0,006
<i>Astyanax sp.</i>	Lambari	23	2,6	12,1	0,025
<i>Brachychalcinus sp.</i>	Lambari	1	0,1	2,0	0,004
<i>Brycon sp.</i>	Piaba	2	0,2	89,0	0,181
<i>Bryconopos sp.</i>	Lambari	8	0,9	197,0	0,401
<i>Chalceus sp.</i>	Rabo-vermelho	6	0,7	242,0	0,493
<i>Cynopotamus cf. kincaidi</i>	Saicanga	1	0,1	43,0	0,088
<i>Galeocharax humeralis</i>	Saicanga	4	0,5	392,0	0,798
<i>Hemigrammus sp.</i>	Lambari	2	0,2	0,5	0,001
<i>Hyphessobrycon cf. eques</i>	Lambari, mato grosso	1	0,1	0,3	0,001
<i>Knodus sp.</i>	Lambari	1	0,1	0,2	0,000
<i>Moenkhausia sp.</i>	Lambari	3	0,3	30,0	0,061

Ordem Família Espécie	Nome comum	Abundância	Abundância relativa (%)	Peso (g)	Peso relativo (%)
<i>Moenkhausia</i> sp.2	Lambari	3	0,3	31,0	0,063
<i>Odontostilbe</i> cf. <i>pequira</i>	Lambari	45	5,1	15,3	0,031
<i>Odontostilbe</i> sp.	Lambari	4	0,5	1,7	0,003
<i>Pygocentrus natereri</i>	Piranha-caju	3	0,3	500,0	1,018
<i>Roeboides</i> cf. <i>paranensis</i>	Cacunda	3	0,3	18,0	0,037
<i>Roeboides prognathus</i>	Cacunda	42	4,8	604,0	1,229
<i>Roeboides</i> sp.	Cacunda	3	0,3	21,0	0,043
<i>Serrasalmus</i> cf. <i>maculatus</i>	Piranha	3	0,3	17,0	0,035
<i>Serrasalmus</i> cf. <i>spilopleura</i>	Piranha	1	0,1	95,0	0,193
<i>Serrasalmus eigenmanni</i>	Piranha	2	0,2	25,0	0,051
<i>Serrasalmus rhombeus</i>	Piranha	11	1,2	780,0	1,588
<i>Tetragonopterus argenteus</i>	Pataca	7	0,8	92,0	0,187
<i>Triportheus pantanensis</i>	Sardinha	13	1,5	795,5	1,619
<i>Utiaritchthys</i> sp.	Pacu-borracha	1	0,1	197,0	0,401
Acestrorhynchidae					
<i>Acestrorhynchus falcatus</i>	Cachorrinho	7	0,8	1085,0	2,208
<i>Acestrorhynchus falcirostris</i>	Cachorrinho	41	4,6	2054,0	4,181
<i>Acestrorhynchus microlepis</i>	Cachorrinho	52	5,9	4264,0	8,679
<i>Acestrorhynchus pantaneiro</i>	Cachorrinho	1	0,1	32,0	0,065
Gasteropelecidae					
<i>Thoracocharax stellatus</i>	Papudinho	2	0,2	6,0	0,012
Cynodontidae					
<i>Rhaphiodon vulpinus</i>	Cachorra-facão	12	1,4	3217,0	6,548
Erythrinidae					
<i>Hoplias malabaricus</i>	Traíra	6	0,7	479,7	0,976

Ordem Família Espécie	Nome comum	Abundância	Abundância relativa (%)	Peso (g)	Peso relativo (%)
Siluriformes					
Loricariidae					
<i>Cochliodon</i> sp.	Cascudo	3	0,3	410,0	0,835
<i>Harttia</i> cf. <i>punctata</i>	Cascudo	1	0,1	11,3	0,023
<i>Hemiodontichthys acipenserinus</i>	Cascudo	2	0,2	22,0	0,045
<i>Hypoptopoma</i> sp.	Cascudo	6	0,7	75,0	0,153
<i>Hypostomus</i> sp.	Cascudo	37	4,2	2300,8	4,683
<i>Loricaria</i> sp.	Cascudo	5	0,6	146,0	0,297
<i>Loricaria</i> sp.2	Cascudo	8	0,9	207,0	0,421
<i>Loricariichthys</i> sp.	Cascudo	5	0,6	199,0	0,405
<i>Loricariichthys</i> sp. 1	Cascudo	1	0,1	20,0	0,041
Loricariidae NI	Cascudo	1	0,1	0,0	0,000
<i>Sturisoma</i> sp.	Cascudo	12	1,4	264,0	0,537
Heptapteridae					
<i>Pimelodella</i> cf. <i>gracilis</i>	Jundiá	8	0,9	156,0	0,318
Pimelodidae					
<i>Pimelodus blochii</i>	Mandi	18	2,0	1038,0	2,113
<i>Pimelodus maculatus</i>	Mandi	2	0,2	279,0	0,568
<i>Pinirampus pirinampu</i>	Barbado	1	0,1	184,0	0,375
<i>Sorubim lima</i>	Bico-de-pato	15	1,7	1263,0	2,571
Doradidae					
<i>Hassar orestis</i>	Botinho	11	1,2	361,0	0,735
<i>Platydoras costatus</i>	Roque-roque, rebeca	1	0,1	164,0	0,334
Auchenipteridae					
<i>Ageneiosus</i> cf. <i>ucayalensis</i>	Mandubé	5	0,6	122,0	0,248
<i>Auchenipterichthys coracoideus</i>	Mandi	3	0,3	37,0	0,075

Ordem Família Espécie	Nome comum	Abundância	Abundância relativa (%)	Peso (g)	Peso relativo (%)
<i>Auchenipterus nuchalis</i>	Palmitinho, mandi	3	0,3	195,0	0,397
<i>Auchenipterus osteomystax</i>	Palmitinho, mandi	2	0,2	208,0	0,423
Gymnotiformes					
Gymnotidae					
<i>Gymnotus carapo</i>	Tuvira	1	0,1	18,0	0,037
Sternopygidae					
<i>Eigenmannia</i> sp.	Tuvira	3	0,3	39,0	0,079
<i>Eigenmannia</i> sp. 2	Tuvira	1	0,1	13,0	0,026
Cyprinodontiformes					
Poeciliidae					
<i>Poecilia</i> sp.	Barrigudinho	3	0,3	0,3	0,001
Perciformes					
Scianidae					
<i>Plagioscion squamosissimus</i>	Corvina	6	0,7	1098,0	2,235
Cichlidae					
<i>Aequidens</i> cf. <i>tetramerus</i>	Acará	8	0,9	18,1	0,037
<i>Biotodoma</i> sp.	Acará	2	0,2	68,0	0,138
<i>Cichla</i> cf. <i>piquiti</i>	Tucunaré	1	0,1	110,0	0,224
<i>Cichlasoma</i> cf. <i>araguaiense</i>	Acará	3	0,3	105,0	0,214
<i>Crenicichla</i> cf. <i>niederleinii</i>	Jacundá	1	0,1	14,0	0,028
<i>Crenicichla</i> cf. <i>lepidota</i>	Jacundá	1	0,1	13,0	0,026
<i>Crenicichla vittata</i>	Jacundá	1	0,1	30,0	0,061
<i>Geophagus</i> cf. <i>proximus</i>	Acará	17	1,9	1633,0	3,324
<i>Geophagus megasema</i>	Acará	8	0,9	272,0	0,554
<i>Satanoperca pappaterra</i>	Acará	3	0,3	6,4	0,013
Total geral		884	100,0	49129,4	100,0

Characiformes foi a ordem dominante, com 645 (76,4%) indivíduos e 65 (63,7%) espécies. Siluriformes foi a segunda ordem mais abundante, com 150 (17%) indivíduos e 22 (21,6%) espécies, seguida de Perciformes, com 51 (5,8%) exemplares e 11 (10,8%) espécies (**Figura 3.6.4.4.2-1**).



Figura 3.6.4.4.2-1 – Proporção do número de espécies (S = 102) pertencente a cada ordem amostrada nos Pontos 1, 2, 3, 4 e 5.

Dentre as famílias, Characidae dominou, com aproximadamente 35% dos indivíduos e 30% das espécies amostrados (**Figura 3.6.4.4.2-2**). A maioria dos indivíduos amostrados desta família (N = 151) foi capturada com o equipamento rede-de-mão com armação metálica (puçá).

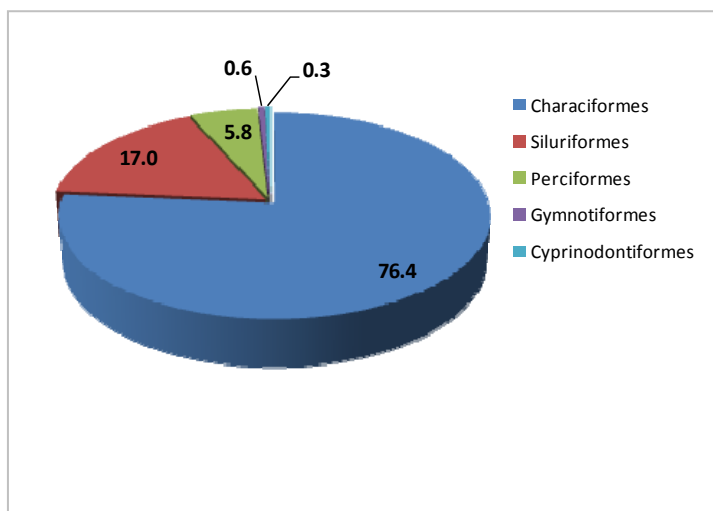

Figura 3.6.4.4.2-2 – Proporção do número de indivíduos (N = 1081) e de espécies (S = 102) pertencentes a cada família amostrada nos Pontos 1, 2, 3, 4 e 5.

A espécie dominante foi *Astyanax gr. bimaculatus* (lambari), que compreendeu 11,6% do total de exemplares capturados. A segunda espécie mais abundante foi *Acestrorhynchus microlepis* (cachorrinho), que representou aproximadamente 5,8% do total coletado, seguida por *Odontostilbe cf. pequirá* (lambari), com 5,0% (**Quadro 3.6.4.4.2-3**).

Estes valores indicam baixa dominância de espécies, em relação a número de indivíduos, para os pontos amostrados. A dominância em peso também foi baixa. A espécie dominante neste parâmetro foi *Schizodon fasciatus* (piauí-vara), que representou cerca de 15% do peso total capturado, seguida por *Acestrorhynchus microlepis*, com 8,7% (**Quadro 3.6.4.4.2-3**).

A maioria das espécies coletadas apresentou entre 12,1cm e 18cm de comprimento padrão (**Figura 3.6.4.4.2-3**). Dentre as espécies da família Characidae, mais abundante nas coletas, o comprimento padrão variou de 1,62cm a 21,5cm. A espécie de maior porte capturada foi *Rhaphiodon vulpinus* (cachorra-facão), com uma média de comprimento padrão igual a 36cm.

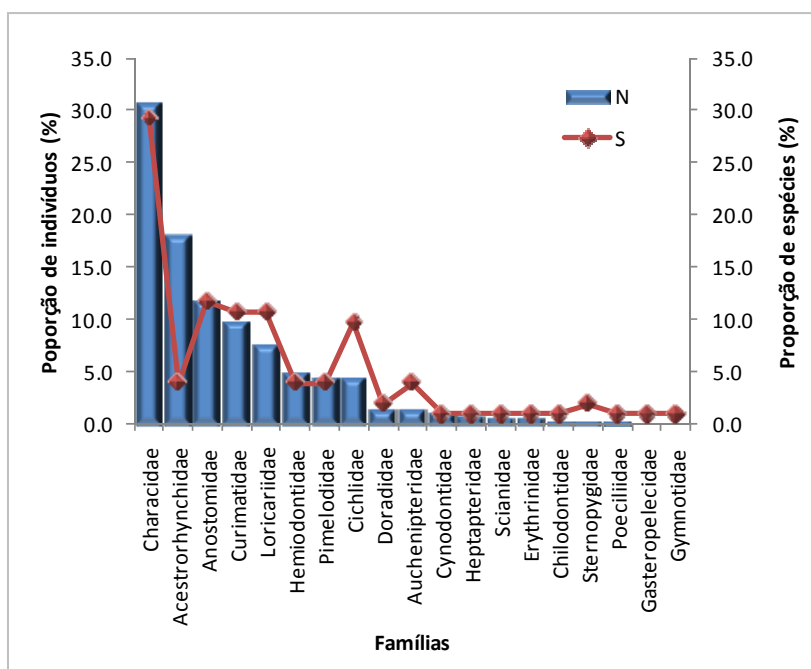

Figura 3.6.4.4.2-3 – Proporção de espécies pertencente a cada uma das categorias de comprimento médio coletadas no total de pontos amostrados.

As curvas de acúmulo de espécies considerando um dia de amostragem em cada ponto não alcançaram a estabilidade, indicando que um número maior de espécies ainda pode ser encontrado em outras amostragens (**Figura 3.6.4.4.2-4**, A, B, C, D e E).

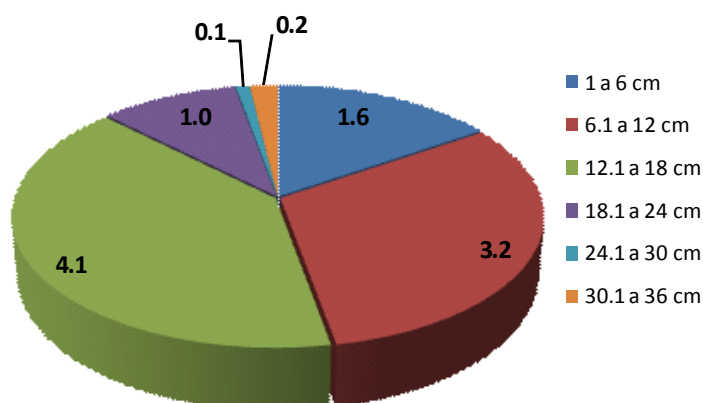

Figura 3.6.4.4.2-4 – Curvas de acúmulo de espécies para os Pontos 1 (A), 2 (B), 3 (C), 4 (D) e 5 (E).

Os valores dos índices de diversidade e uniformidade de espécies calculados para o total de pontos amostrados foram iguais a 5.624 *bits*/indivíduos e 0,843, respectivamente, indicando alta diversidade de espécies em toda a área amostrada.

Quadro 3.6.4.4.2-4 – Abundância de captura de cada família para cada apetrecho de coleta, considerando o total de pontos amostrados. AN: anzol, PU: puçá, RD: redes de espera/malhadeiras e TRR: tarrafa (2,5cm e 6cm).

Famílias	AN 10/0	AN 12/0	PU	RD 2.5	RD 3	RD 4	RD 5	RD 6	TRR 2.5	TRR 6	Total geral
Loricariidae			2	16	15	11	18	2	8	9	81
Curimatidae				33	17	20	1	8	5		84
Anostomidae				24	16	17	26	26			109
Chilodontidae					2	2					4
Hemiodontidae				18	11	6	5		2		42
Characidae	2	2	151	32	55	38	20	4	11		315
Acestrorhynchidae				60	26	7	4	4			101
Heptapteridae				7	1						8
Pimelodidae		1		2	12	17	4				36
Doradidae				3	6	2	1				12
Auchenipteridae				1	2	7	1	2			13
Scianidae		1				1	3	1			6
Cichlidae			10	4	1	3	7	7	9	4	45
Gasteropelecidae									2		2
Cynodontidae				1			2	9			12
Erythrinidae			1	1		2		1	1		6
Gymnotidae				1							1
Poeciliidae			3								3
Sternopygidae				3	1						4
Total geral	2	4	167	206	165	133	92	64	38	13	884

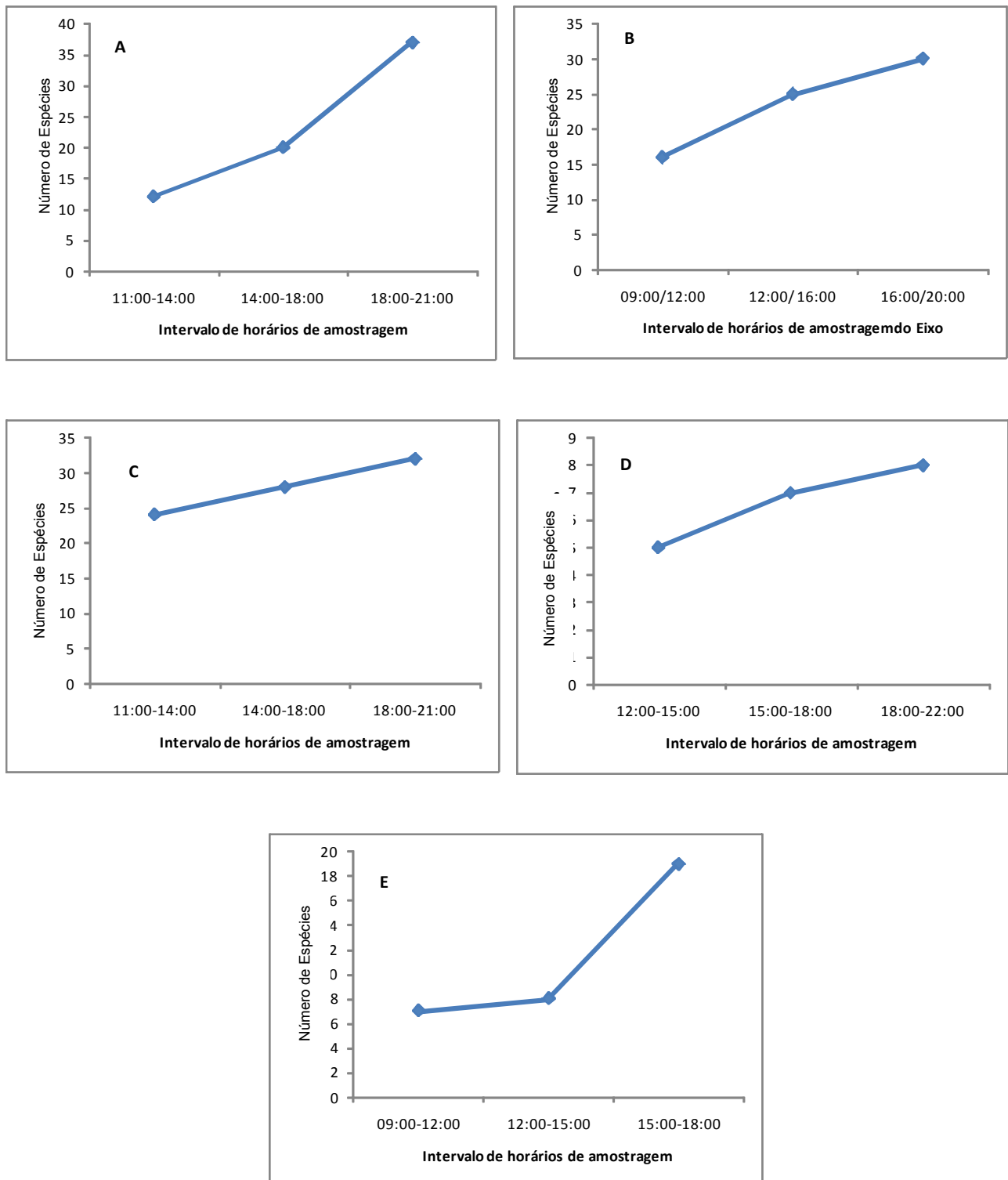
A seguir, são descritos os resultados obtidos nos cinco pontos de amostragens da Ictiofauna.

- **Rio Guaporé - Ponto 1**

No rio Guaporé, foram coletados 176 indivíduos pertencentes a 37 espécies, 15 famílias e quatro ordens (**Quadro 3.6.4.4.2-5**).

Quadro 3.6.4.4.2-5 – Lista das espécies coletadas no rio Guaporé, com valores de abundância absoluta e relativa, peso relativo e comprimento padrão (CP) médio correspondente a cada uma delas (* espécies migradoras).

Ordem Família Espécie	Abundância	Abundância relativa (%)	Peso relativo (%)	CP médio
Characiformes	115	65,34	77,5	14,3
Curimatidae	26	14,77	6,0	9,8
* <i>Curimata roseni</i>	19	10,80	5,2	10,7
* <i>Curimata vittata</i>	1	0,57	0,2	10,1
* <i>Cyphocharax plumbeus</i>	6	3,41	0,6	6,9
Anostomidae	35	19,89	53,9	21,4
* <i>Laemolyta proxima</i>	3	1,70	1,6	16,1
* <i>Laemolyta taeniata</i>	1	0,57	0,3	14,3
* <i>Leporinus cf. cylindriformes</i>	3	1,70	0,6	12,3
* <i>Leporinus friderici</i>	3	1,70	6,2	20,7
Rhytidodus sp.	3	1,70	6,3	29,3
* <i>Schizodon fasciatus</i>	22	12,50	38,9	22,7
Chilodontidae	4	2,27	1,1	10,8
<i>Caenotrupus labyrinthicus</i>	4	2,27	1,1	10,8
Hemiodontidae	17	9,66	8,8	14,8
<i>Hemiodus unimaculatus</i>	17	9,66	8,8	14,8
Characidae	27	15,34	6,0	9,7
<i>Astyanax sp 2.</i>	1	0,57	0,0	4,3
<i>Astyanax sp 3.</i>	1	0,57	0,0	5,4
<i>Brachychalcinus sp.</i>	1	0,57	0,0	4,6
<i>Chalceus sp.</i>	6	3,41	1,9	13,3
<i>Moenkhausia sp.</i>	3	1,70	0,2	6,9
<i>Roeboides sp.</i>	3	1,70	0,2	7,0
<i>Serrasalmus cf. spilopleura</i>	1	0,57	0,8	13,5
<i>Serrasalmus eigenmanni</i>	2	1,14	0,2	8,2
<i>Serrasalmus rhombeus</i>	9	5,11	2,6	10,8
Acestrorhynchidae	5	2,84	1,1	13,4
<i>Acestrorhynchus microlepis</i>	5	2,84	1,1	13,4
Erythrinidae	1	0,57	0,7	17,8
<i>Hoplias malabaricus</i>	1	0,57	0,7	17,8
Siluriformes	50	28,41	17,1	13,7
Loricariidae	12	6,82	1,8	12,2
<i>Hemiodontichthys acipenserinus</i>	1	0,57	0,1	13,0
<i>Hypoptopoma sp.</i>	6	3,41	0,6	8,5
<i>Loricaria sp.</i>	4	2,27	1,0	16,9
<i>Loricariichthys sp. 1</i>	1	0,57	0,2	15,0
Heptapteridae	1	0,57	0,1	11,4
* <i>Pimelodella cf. gracilis</i>	1	0,57	0,1	11,4

Ordem Família Espécie	Abundância	Abundância relativa (%)	Peso relativo (%)	CP médio
Pimelodidae	20	11,36	10,7	16,4
* <i>Pimelodus blochii</i>	15	8,52	6,6	13,8
* <i>Sorubim lima</i>	5	2,84	4,0	24,0
Doradidae	8	4,55	3,0	12,9
<i>Hassar orestis</i>	7	3,98	1,7	12,2
<i>Platydoras costatus</i>	1	0,57	1,3	17,6
Auchenipteridae	9	5,11	1,5	10,5
* <i>Ageneiosus cf. ucayalensis</i>	5	2,84	1,0	11,8
<i>Auchenipterichthys coracoideus</i>	3	1,70	0,3	7,8
<i>Auchenipterus nuchalis</i>	1	0,57	0,2	11,9
Gymnotiformes	3	1,70	0,3	30,7
Sternopygidae	3	1,70	0,3	30,7
<i>Eigenmannia sp.</i>	3	1,70	0,3	30,7
Perciformes	8	4,55	5,1	11,2
Scianidae	2	1,14	4,6	23,5
<i>Plagioscion squamosissimus</i>	2	1,14	4,6	23,5
Cichlidae	6	3,41	0,5	7,1
<i>Geophagus megasema</i>	6	3,41	0,5	7,1
Total geral	176	100	100,0	14,3

Characiformes e Siluriformes foram as ordens dominantes, representando, respectivamente, 65,3% e 28,4% dos indivíduos e 59,5 e 32,4% das espécies coletadas neste ponto (Figura 3.6.4.4.2-5).



Figura 3.6.4.4.2-5 – Proporção do número de espécies (S = 37) pertencente a cada ordem coletada no Rio Guaporé (Ponto 1).

A família Anostomidae foi dominante em número de indivíduos, com 35 (cerca de 20%) exemplares coletados (**Figura 3.6.4.4.2-6**).

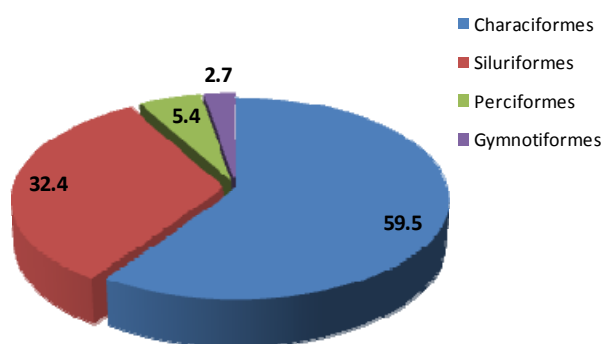

Figura 3.6.4.4.2-6 – Proporção do número de indivíduos (N = 176) e espécies (S = 37) pertencentes a cada família coletada no rio Guaporé (Ponto 1).

A maior parte dos indivíduos desta família (N = 20) foi capturada na rede de malha de 5cm entre nós opostos (**Quadro 3.6.4.4.2-6**). Em relação à riqueza de espécies, Characidae foi a família mais representativa deste ponto, com 24,3% das espécies capturadas.

Quadro 3.6.4.4.2-6 – Lista das famílias capturadas em cada ponto amostral, com especificação da abundância de cada uma coletada com cada apetrecho de amostragem. AN: anzol, PU: puçá, RD: redes de espera/malhadeiras e TRR: tarrafa.

Família	AN 10/0	AN 12/0	PU	RD 2.5	RD 3	RD 4	RD 5	RD 6	TRR 2,5	TRR 6	Total geral
Ponto 1	2	1		38	27	54	37	6	10	1	176
Anostomidae				6		3	20	6			35
Characidae	2	1		5	9	4	6				27
Curimatidae				2	3	17	1		3		26
Pimelodidae				1	2	13	4				20
Hemiodontidae				3	3	6	3		2		17
Loricariidae				8	3					1	12
Auchenipteridae				1	2	5	1				9
Doradidae				3	2	2	1				8
Cichlidae				1					5		6
Acestrorhynchidae				4	1						5
Chilodontidae					2	2					4
Sternopygidae				3							3
Scianidae						1	1				2

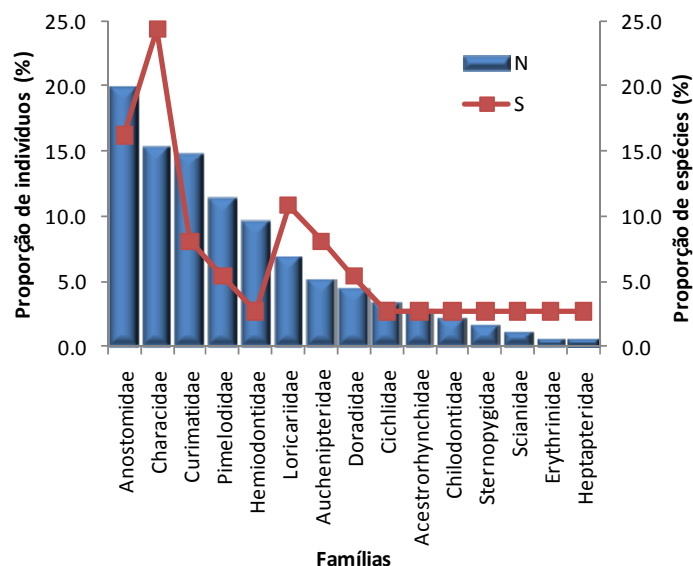
Família	AN 10/0	AN 12/0	PU	RD 2.5	RD 3	RD 4	RD 5	RD 6	TRR 2,5	TRR 6	Total geral
Erythrinidae						1					1
Heptapteridae				1							1
Ponto 2		1		97	51	20	8	15	3	2	197
Acestrorhynchidae				56	24	7	4	4			95
Curimatidae				17	3	1		2	1		24
Anostomidae				5	4	6		6			21
Characidae		1		11	2	2	1	2			19
Pimelodidae				1	10	2					13
Hemiodontidae				6	4		2				12
Doradidae					4						4
Cichlidae							1	1	1	1	4
Auchenipteridae						2					2
Loricariidae									1	1	2
Heptapteridae				1							1
Ponto 3			62	47	75	30	8	22	10		254
Characidae			61	7	41	14	5	1	6		135
Curimatidae				13	11	2		6	1		33
Anostomidae				4	4	6	3	12			29
Loricariidae			1	8	11	8		1			29
Hemiodontidae				9	4						13
Heptapteridae				5	1						6
Cichlidae				1	1						2
Gasteropelecidae									2		2
Auchenipteridae								2			2
Erythrinidae									1		1
Sternopygidae					1						1
Acestrorhynchidae					1						1
Ponto 4			74	9	3	23	28	1	12	7	157
Characidae			64	7	2	18	8		5		104
Loricariidae			1		1	3	18	1	7	7	38
Cichlidae			8			1	2				11
Erythrinidae			1	1		1					3
Gymnotidae				1							1
Ponto 5		2	31	15	9	6	11	20	3	3	100
Characidae			26	2	1			1			30
Anostomidae				9	8	2	3	2			24
Cichlidae			2	2		2	4	6	3	3	22
Cynodontidae				1			2	9			12
Scianidae		1					2	1			4
Poeciliidae			3								3
Pimelodidae		1				2					3
Erythrinidae								1			1
Curimatidae				1							1
Total geral	2	4	167	206	165	133	92	64	38	13	884

A dominância tanto em número de indivíduos quanto em peso foi baixa. *Schizodon fasciatus* (piauí-vara) foi a espécie dominante em número de indivíduos capturados e em peso (12.5% e 38.9%, respectivamente), como demonstrado no **Quadro 3.6.4.4.2-5**. Os valores de diversidade e uniformidade de espécies nesse ponto foram os mais elevados dentre os cinco pontos amostrados ($H' = 4,562 \text{ bits/ind.}$; $U = 0,876$).

O comprimento médio das espécies variou de 4,3cm a 30,7cm. Dentre as espécies da família Anostomidae, dominante neste ponto, *Rhytiodus* sp. (piauí ou aracu) foi a que apresentou maior comprimento médio (29,3cm). No total de espécies amostradas no rio Guaporé, *Eigenmannia* sp. (tuvira) foi a maior em comprimento, com média de 30,7cm de comprimento.

Dentre as espécies amostradas, doze delas (32,4%) correspondem a espécies migradoras (**Quadro 3.6.4.4.2-5**); entretanto, conforme literatura específica (LOWE-MCCONNELL, 1999; ARAÚJO & GARUTTI, 2002; LEMES & GARUTTI, 2002; BARTHEM & FABRÉ, 2003; CETRA, 2003; SANTOS et al, 2006; GODINHO, 2007; www.fishbase.org; www.specifysoftware.org), nenhuma parece empreender migrações longas, como, por exemplo, os grandes bagres das ordens *Brachyplatystoma* (filhote, dourada e piramutaba) e *Pseudoplatystoma* (sorubim, cachara, pintado).

• **Rio Guaporé próximo à confluência com o rio Capivari - Ponto 2**

No Ponto 2, foram coletados 197 exemplares, pertencentes a 30 espécies, 11 famílias e três ordens (**Quadro 3.6.4.4.2-7**).

Quadro 3.6.4.4.2-7 – Lista das espécies coletadas no rio Guaporé (próximo à confluência com o rio Capivari), com valores de abundância absoluta e relativa, peso relativo e comprimento padrão (CP) médio correspondente a cada uma delas (*espécies migradoras).

Ordem Família Espécie	Abundância	Abundância relativa (%)	Peso relativo (%)	CP médio
Characiformes	171	86,8	89,3	15,1
Curimatidae	24	12,2	5,3	9,4
* <i>Curimata</i> sp.	5	2,5	3,0	12,3
<i>Cyphocharax notatus</i>	18	9,1	1,6	8,2
<i>Cyphocharax</i> sp.	1	0,5	0,6	16,2
Anostomidae	21	10,7	23,9	18,3
* <i>Laemolyta taeniata</i>	2	1,0	0,8	15,6
* <i>Leporinus</i> cf. <i>cylindriiformes</i>	2	1,0	0,4	12,0
* <i>Leporinus</i> cf. <i>desmotes</i>	2	1,0	0,3	10,0
* <i>Leporinus friderici</i>	6	3,0	5,8	18,3
<i>Pseudanos</i> sp.	2	1,0	0,5	11,6
* <i>Schizodon fasciatus</i>	7	3,6	16,2	25,1
Hemiodontidae	12	6,1	3,3	13,0

Ordem Família Espécie	Abundância	Abundância relativa (%)	Peso relativo (%)	CP médio
<i>Hemiodus microlepis</i>	1	0,5	0,6	17,0
<i>Hemiodus semitaeniatus</i>	6	3,0	1,2	12,5
<i>Hemiodus unimaculatus</i>	5	2,5	1,4	12,9
Characidae	19	9,6	9,6	12,7
* <i>Brycon</i> sp.	2	1,0	0,6	12,8
<i>Bryconopos</i> sp.	8	4,1	1,3	12,1
<i>Moenkhausia</i> sp.2	3	1,5	0,2	7,6
<i>Pygocentrus natereri</i>	3	1,5	3,3	14,9
<i>Serrasalmus rhombeus</i>	2	1,0	2,9	18,2
<i>Utiaritichthys</i> sp.	1	0,5	1,3	15,5
Acestrorhynchidae	95	48,2	47,3	16,5
<i>Acestrorhynchus falcatus</i>	7	3,6	7,1	19,9
<i>Acestrorhynchus falcirostris</i>	41	20,8	13,4	15,1
<i>Acestrorhynchus microlepis</i>	47	23,9	26,8	17,3
Siluriformes	22	11,2	8,9	17,5
Loricariidae	2	1,0	0,2	14,2
<i>Hemiodontichthys acipenserinus</i>	1	0,5	0,1	12,0
<i>Loricaria</i> sp.	1	0,5	0,2	16,4
Heptapteridae	1	0,5	0,3	15,0
* <i>Pimelodella</i> cf. <i>gracilis</i>	1	0,5	0,3	15,0
Pimelodidae	13	6,6	6,3	19,8
* <i>Pimelodus blochii</i>	3	1,5	1,3	14,9
* <i>Sorubim lima</i>	10	5,1	4,9	21,3
Doradidae	4	2,0	0,9	11,8
<i>Hassar orestis</i>	4	2,0	0,9	11,8
Auchenipteridae	2	1,0	1,1	17,9
<i>Auchenipterus nuchalis</i>	2	1,0	1,1	17,9
Perciformes	4	2,0	1,8	12,5
Cichlidae	4	2,0	1,8	12,5
<i>Biotodoma</i> sp.	2	1,0	0,4	9,5
<i>Geophagus megasema</i>	2	1,0	1,4	15,5
Total geral	197	100	15360	15,3

Assim como no Ponto 1, Characiformes e Siluriformes foram as ordens dominantes, com 91,9% e 6,1% dos indivíduos e 73,3% e 20,0% das espécies capturadas neste ambiente (Figura 3.6.4.4.2-7).



Figura 3.6.4.4.2-7 – Proporção de número de espécies (S = 30) pertencente a cada uma das ordens coletadas no rio Capivari - próximo à confluência com o rio Guaporé (Ponto 2).

Acestrorhynchidae foi a família mais abundante, com 95 (48,2%) indivíduos, sendo a maioria (N = 56) capturada com rede de malha 2,5cm entre nós opostos. Characidae e Anostomidae foram as famílias mais ricas, representando, cada uma, 20% das espécies coletadas (**Figura 3.6.4.4.2-8**).

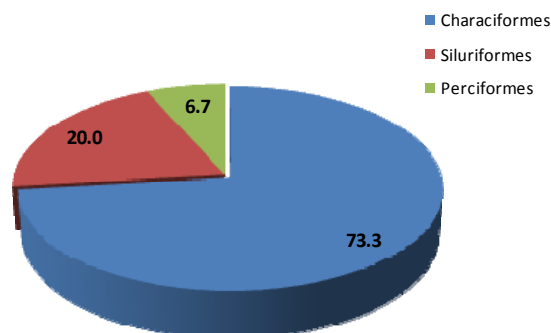

Figura 3.6.4.4.2-8 – Proporção do número de indivíduos (N = 197) e espécies (S = 30) pertencente a cada família coletada no rio Guaporé - próximo à confluência com o rio Capivari (Ponto 2).

A espécie dominante em número de indivíduos e em peso foi *Acestrorhynchus microlepis*, com 47 (26,5%) exemplares e 26,8% do peso (**Quadro 3.6.4.4.2-6**). Estes valores demonstram baixa dominância no ambiente, o que também pode ser confirmado pelo elevado valor do índice de uniformidade de espécies (U = 0,781).

O valor do índice de diversidade também foi elevado neste ambiente ($H' = 3,831$ bits/ind.), embora menor do que aquele observado no Ponto1.

O comprimento médio das espécies amostradas neste ponto variou de 7,6cm a 25,1cm, sendo *Schizodon fasciatus* a espécie com maior média de comprimento padrão (**Quadro 3.6.4.4.2-7**). Dentre as espécies da família Acestrorhynchidae, que foi a mais abundante neste rio, a *Acestrorhynchus falcatus* apresentou a maior média de comprimento (19,9cm). Dez espécies (33,3%) amostradas neste ponto constam na literatura como migratórias e estão assinaladas no citado **Quadro 3.6.4.4.2-7**.

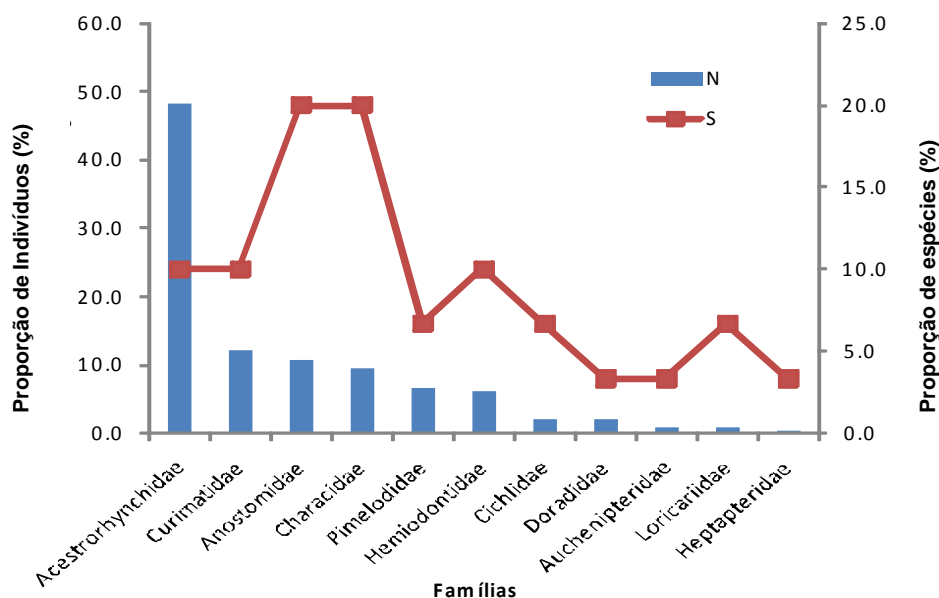
• Rio Cuiabá - Ponto 3

Neste ponto, foram coletados 254 peixes de 32 espécies, 12 famílias e 4 ordens (**Quadro 3.6.4.4.2-8**).

Quadro 3.6.4.4.2-8 – Lista das espécies coletadas no rio Cuiabá, com valores de abundância absoluta e relativa, peso relativo e comprimento padrão (CP) médio correspondente a cada uma delas (*espécies migradoras).

Ordem Família Espécie	Abundância	Abundância relativa (%)	Peso relativo (%)	CP médio
Characiformes	214	84,3	84,5	9,1
Curimatidae	31	12,2	10,5	9,6
* <i>Psectrogaster curiventrtris</i>	8	3,1	6,7	13,2
<i>Curimatella dorsalis</i>	3	1,2	0,6	8,4
<i>Steindachnerina insculpta</i>	9	3,5	1,3	8,4
<i>Steindachnerina conspersa</i>	11	4,3	1,9	8,3
Anostomidae	29	11,4	48,5	17,9
* <i>Schizodon borellii</i>	15	5,9	39,0	22,8
* <i>Leporinus friderici</i>	5	2,0	7,9	18,6
* <i>Leporinus striatus</i>	7	2,8	1,3	9,2
<i>Abramites hypselonotus</i>	2	0,8	0,4	9,1
Hemiodontidae	13	5,1	4,0	12,2
<i>Hemiodus orthonops</i>	13	5,1	4,0	12,2
Characidae	137	53,9	21,0	6,9
<i>Galeocharax humeralis</i>	4	1,6	4,2	18,2
* <i>Triporthus pantanensis</i>	12	4,7	7,3	13,9
<i>Cynopotamus cf. kincaidi</i>	1	0,4	0,5	13,5
<i>Steindachnerina insculpta</i>	2	0,8	0,6	10,5
<i>Roeboides prognathus</i>	42	16,5	6,5	9,6
<i>Tetragonopterus argenteus</i>	7	2,8	1,0	7,3
<i>Astyanax cf. abramis</i>	6	2,4	0,5	6,5

Ordem Família Espécie	Abundância	Abundância relativa (%)	Peso relativo (%)	CP médio
<i>Serrasalmus maculatus</i> cf.	3	1,2	0,2	6,1
<i>Aphyocharax anisitsi</i>	11	4,3	0,1	3,1
<i>Odontostilbe</i> sp.	4	1,6	0,0	2,8
<i>Odontostilbe</i> cf. <i>pequira</i>	45	17,7	0,2	2,6
Acestrorhynchidae	1	0,4	0,3	12,7
<i>Acestrorhynchus pantaneiro</i>	1	0,4	0,3	12,7
Gasteropelecidae	2	0,8	0,1	4,7
<i>Thoracocharax stellatus</i>	2	0,8	0,1	4,7
Erythrinidae	1	0,4	0,0	3,5
<i>Hoplias malabaricus</i>	1	0,4	0,0	3,5
Siluriformes	37	14,6	14,9	15,3
Loricariidae	29	11,4	11,7	16,3
<i>Sturisoma</i> sp.	12	4,7	2,9	17,2
<i>Loricaria</i> sp.2	8	3,1	2,2	16,6
<i>Loricariichthys</i> sp.	5	2,0	2,1	16,5
<i>Cochliodon</i> sp.	3	1,2	4,4	15,9
Loricariidae NI	1	0,4	0,0	1,5
Heptapteridae	6	2,4	1,0	10,6
* <i>Pimelodella</i> cf. <i>gracilis</i>	6	2,4	1,0	10,6
Auchenipteridae	2	0,8	2,2	15,1
<i>Auchenipterus osteomystax</i>	2	0,8	2,2	15,1
Gymnotiformes	1	0,4	0,1	22,0
Sternopygidae	1	0,4	0,1	22,0
<i>Eigenmannia</i> sp. 2	1	0,4	0,1	22,0
Perciformes	2	0,8	0,5	10,9
Cichlidae	2	0,8	0,5	10,9
<i>Crenicichla vittata</i>	1	0,4	0,3	13,0
<i>Crenicichla</i> cf. <i>lepidota</i>	1	0,4	0,1	8,8
Total geral	254	100	100,0	10,1

Legenda: NI – não identificado

Novamente os Characiformes e Siluriformes foram as ordens dominantes em número de indivíduos (84,3% e 14,6%, respectivamente) e em número de espécies (68,8% e 21,9%, respectivamente), como demonstrado na **Figura 3.6.4.4.2-9**.



Figura 3.6.4.4.2-9 – Proporção de número de espécies (S = 32) pertencente a cada uma das ordens coletadas no rio Cuiabá (Ponto 3).

Characidae foi a família mais abundante e mais rica em espécies, com 137 (53,9%) indivíduos e 11 (34,4%) espécies (**Figura 3.6.4.4.2-10**).

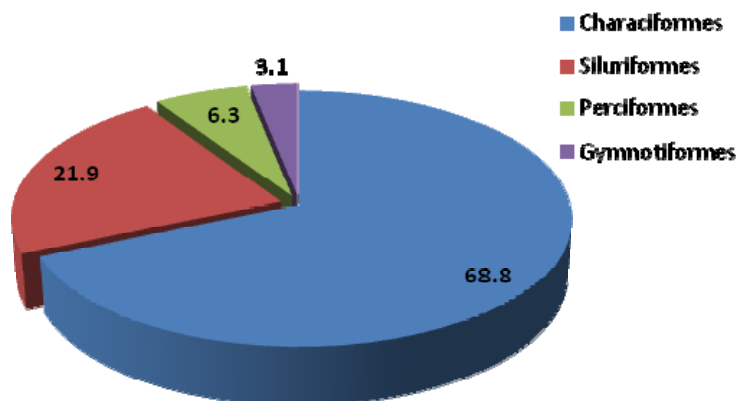

Figura 3.6.4.4.2-10 – Proporção do número de indivíduos (N = 254) e espécies (S = 32) pertencente a cada família coletada no rio Cuiabá (Ponto 3).

A maioria dos exemplares desta família (N = 61) foi capturada com o uso de rede-de-mão com armação metálica (puçá).

A dominância neste ambiente também foi considerada baixa, sendo a espécie *Odontostilbe cf. pequirá* (lambari) a mais numerosa, representando cerca de 18% dos exemplares capturados neste ponto (**Quadro 3.6.4.4.2-8**). Em relação a peso coletado, *Schizodon borellii* (piauí ou piava) dominou com aproximadamente 39% do peso total amostrado no ambiente. A diversidade de espécies também foi elevada, conforme indicam os valores de diversidade e uniformidade ($H' = 4,215$ bits/ indivíduo e $U = 0,843$).

Neste ponto, o comprimento padrão médio das espécies ficou entre 1,5cm e 22,8cm, com o maior valor médio correspondendo à espécie *Schizodon borellii* (**Quadro 3.6.4.4.2-8**). *Galeocharax humeralis* (saicanga) foi a espécie de maior comprimento padrão médio entre aquelas da família Characidae, que foi a mais representativa deste rio. Cerca de 15% das espécies amostradas neste ponto (S = 5) são descritas como migratórias e estão assinaladas no **Quadro 3.6.4.4.2-8**.

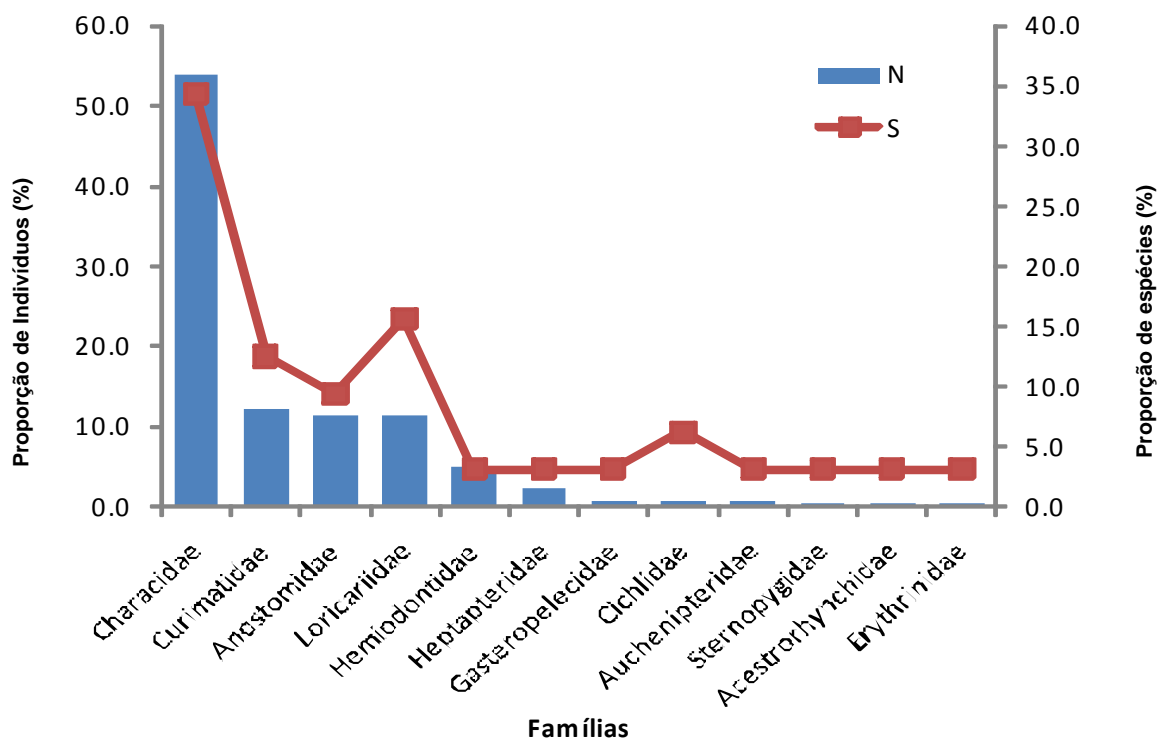
- **Rio Araguaia - Ponto 4**

No rio Araguaia foram coletados 157 peixes, distribuídos em 8 espécies, 5 famílias e 4 ordens (**Quadro 3.6.4.4.2-9**).

A espécie *Astyanax gr. bimaculatus* (lambari) foi a mais abundante, com cerca de 65% dos exemplares coletados, enquanto que *Hypostomus sp.* (cascudo) foi a dominante em relação a peso capturado (62,2%) (**Quadro 3.6.4.4.2-9**). Estes valores, ao contrário dos observados nos pontos anteriores, indicam alta dominância destas espécies, o que é confirmado pelo índice de uniformidade, que apresentou o menor valor dentre todos os pontos amostrados ($U = 0,489$).

A elevada dominância e a baixa riqueza observada neste ambiente, indicam diversidade reduzida de espécies, o que foi reforçado pelo cálculo do índice de diversidade, cujo valor foi igual a 1,349 bits/indivíduo, o menor dentre os obtidos nos cinco pontos amostrais.

A média de comprimento padrão neste rio variou de 2,6 cm a 16,9cm, sendo a espécie *Gymnotus carapo* (tuvira) a que apresentou o maior valor médio (**Quadro 3.6.4.4.2-9**). Dentre as espécies de Characidae, que foi a família dominante neste ambiente, *Astyanax gr. bimaculatus* (lambari) apresentou maior média de comprimento padrão (4,8cm). Nenhuma espécie descrita como migratória foi capturada neste ponto.

Quadro 3.6.4.4.2-9 – Lista das espécies coletadas no rio Araguaia, com valores de abundância absoluta e relativa, peso relativo e comprimento padrão (CP) médio correspondente a cada uma delas.

Ordem Família Espécie	Abundância	Abundância relativa (%)	Peso relativo (%)	CP médio
Characiformes	107	68,2	33,6	5,0
Characidae	104	66,2	31,0	4,8
<i>Astyanax gr. bimaculatus</i>	103	65,6	31,0	4,8
<i>Knodus sp.</i>	1	0,6	0,0	3,0
Erythrinidae	3	1,9	2,7	12,7
<i>Hoplias malabaricus</i>	3	1,9	2,7	12,7
Siluriformes	38	24,2	62,5	12,6
Loricariidae	38	24,2	62,5	12,6
<i>Hypostomus sp.</i>	37	23,6	62,2	12,7
<i>Harttia cf. punctata</i>	1	0,6	0,3	8,5
Gymnotiformes	1	0,6	0,5	16,9
Gymnotidae	1	0,6	0,5	16,9
<i>Gymnotus carapo</i>	1	0,6	0,5	16,9
Perciformes	11	7,0	3,3	4,2
Cichlidae	11	7,0	3,3	4,2
<i>Cichlasoma cf. araguaense</i>	3	1,9	2,8	8,5
<i>Aequidens cf. tetramerus</i>	8	5,1	0,5	2,6
Total geral	157	100,0	100,0	6,9

Do mesmo modo que nos pontos anteriores, os Characiformes e Siluriformes foram dominantes em abundância (68,2% e 24,2%, respectivamente) e riqueza (37,55 e 25%, respectivamente) (**Figura 3.6.4.4.2-11**).



Figura 3.6.4.4.2-11 – Proporção de número de espécies (S = 8) pertencente a cada uma das ordens coletadas no rio Araguaia.

Perciformes dividiu com Siluriformes a segunda posição no *ranking* de importância em relação à riqueza de espécies.

Characidae e Loricariidae foram as famílias mais representativas em número de indivíduos (respectivamente, 66,2% e 24,2%) e de espécies (25% cada uma) (Figura 3.6.4.4.2-12). A maior parte dos indivíduos de Characidae amostrados neste ponto (N = 64) foi capturada com o uso de rede-de-mão com armação metálica.

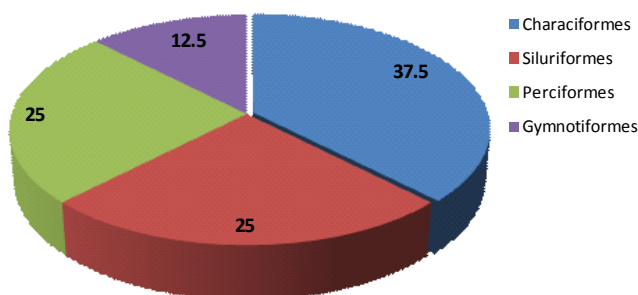

Figura 3.6.4.4.2-12 – Proporção do número de indivíduos (N = 157) e espécies (S = 8) pertencente a cada família coletada no rio Araguaia (Ponto 4).

- **Rio Paranaíba – Ponto 5**

Neste ponto, foram capturados 100 indivíduos, representantes de 19 espécies, 9 famílias e 4 ordens (Quadro 3.6.4.4.2-10).

Quadro 3.6.4.4.2-10 – Lista das espécies coletadas no rio Paranaíba, com valores de abundância absoluta e relativa, peso relativo e comprimento padrão (CP) médio correspondente a cada uma delas (*espécies migradoras).

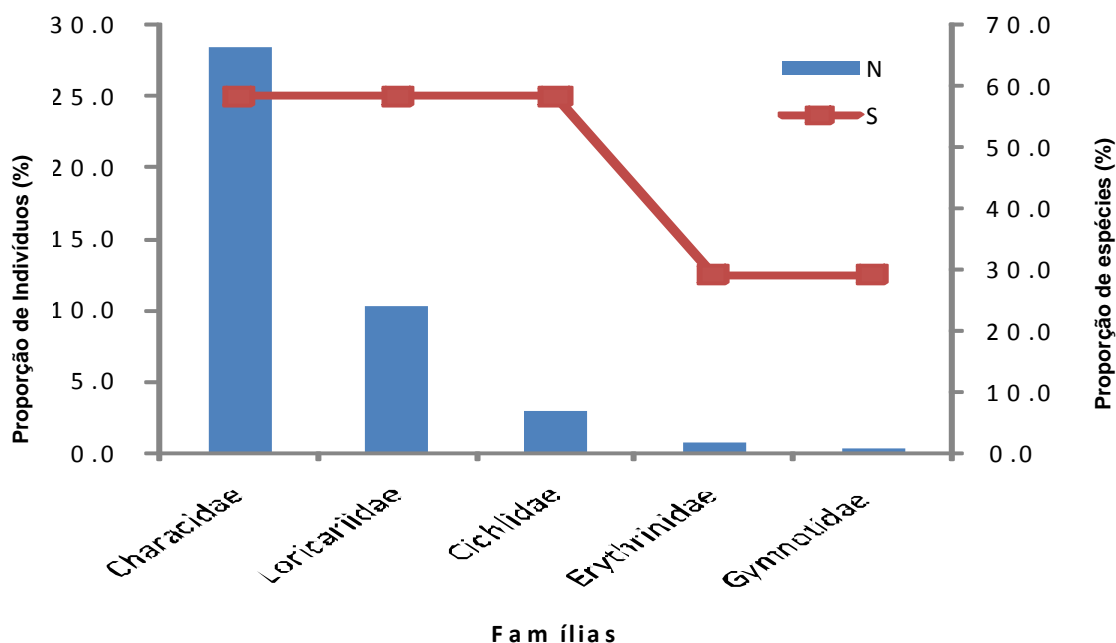
Ordem Família Espécie	Abundância	Abundância relativa (%)	Peso relativo (%)	CP médio
Characiformes	68	68,0	66,8	13,1
Curimatidae	1	1,0	0,1	6,1
<i>Cyphocharax</i> sp 2.	1	1,0	0,1	6,1
Anostomidae	24	24,0	22,4	13,3
* <i>Schizodon borellii</i>	1	1,0	3,0	23,5
* <i>Leporinus friderici</i>	19	19,0	17,8	12,9
<i>Leporinus</i> sp.	4	4,0	1,6	12,5

Ordem Familia Espécie	Abundância	Abundância relativa (%)	Peso relativo (%)	CP médio
Characidae	30	30,0	1,9	3,7
* <i>Triporthesus pantanensis</i>	1	1,0	1,5	18,5
<i>Roeboides</i> cf. <i>paranensis</i>	3	3,0	0,2	6,7
<i>Astyanax</i> sp.	23	23,0	0,1	2,9
<i>Hyphessobrycon</i> cf. <i>eques</i>	1	1,0	0,0	2,3
<i>Hemigrammus</i> sp.	2	2,0	0,0	2,2
Cynodontidae	12	12,0	38,9	36,0
* <i>Rhaphiodon vulpinus</i>	12	12,0	38,9	36,0
Erythrinidae	1	1,0	3,5	24,8
<i>Hoplias malabaricus</i>	1	1,0	3,5	24,8
Siluriformes	3	3,0	5,6	20,2
Pimelodidae	3	3,0	5,6	20,2
* <i>Pinirampus pirinampu</i>	1	1,0	2,2	23,5
* <i>Pimelodus maculatus</i>	2	2,0	3,4	18,5
Cyprinodontiformes	3	3,0	0,0	1,6
Poeciliidae	3	3,0	0,0	1,6
<i>Poecilia</i> sp.	3	3,0	0,0	1,6
Perciformes	26	26,0	27,6	13,4
Scianidae	4	4,0	6,3	19,0
<i>Plagioscion</i> <i>squamosissimus</i>	4	4,0	6,3	19,0
Cichlidae	22	22,0	21,3	12,4
<i>Cichla</i> cf. <i>piquiti</i>	1	1,0	1,3	21,5
<i>Geophagus</i> cf. <i>proximus</i>	17	17,0	19,8	13,7
<i>Crenicichla</i> cf. <i>niederleini</i>	1	1,0	0,2	9,0
<i>Satanoperca pappaterra</i>	3	3,0	0,1	3,0
Total geral	122	100,0	100,0	13,1

Neste rio, a média de comprimento das espécies variou de 1,6cm a 36cm, sendo *Rhaphiodon vulpinus* a espécie de maior tamanho médio (**Quadro 3.6.4.4.2-10**). *Triporthesus pantanensis* (sardinha) foi a espécie que apresentou maior média de comprimento padrão dentre aquelas da família Characidae, que foi dominante neste ponto. Seis espécies (31,6%) amostradas neste rio são descritas como migratórias e estão assinaladas no **Quadro 3.6.4.4.2-10**.

Characiformes foi a ordem dominante, com 57,9% das espécies e 68% dos exemplares capturados, seguida por Perciformes, que apresentou 26,3% dos indivíduos e 26,3% das espécies coletadas (**Figura 3.6.4.4.2-13**).



Figura 3.6.4.4.2-13 – Proporção de número de espécies (S = 8) pertencente a cada uma das ordens coletadas no rio Araguaia.

Novamente Characidae foi a família mais representativa com 30% dos indivíduos e 26.3% das espécies amostradas (**Figura 3.6.4.4.2-14**).

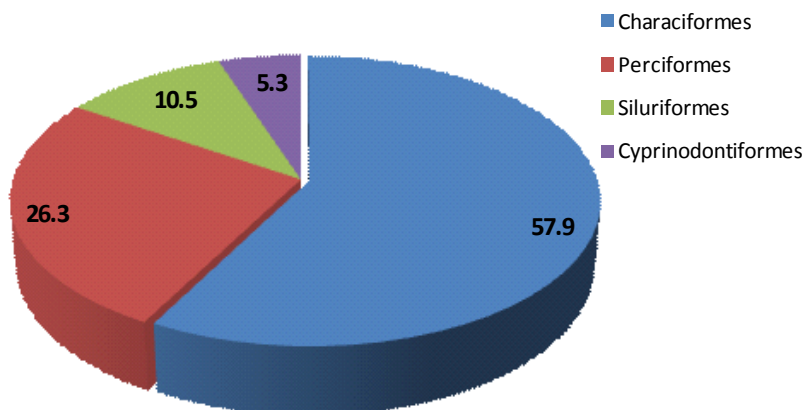

Figura 3.6.4.4.2-14 – Proporção do número de indivíduos (N = 100) e espécies (S = 19) pertencentes a cada família coletada no rio Paranaíba (Ponto 5).

A maioria dos indivíduos desta família (N=26) foi coletada com rede-de-mão com armação metálica.

A espécie *Astyanax* sp. foi a dominante em número de indivíduos (23%) e *Rhaphiodon vulpinus* dominou em peso coletado, com cerca de 39% (**Quadro 3.6.4.4.2-10**). Estes valores demonstram dominância reduzida no ambiente, como também indica o elevado valor do índice de uniformidade ($U = 0,784$). A diversidade de espécies, embora não esteja entre as maiores encontradas para o total de pontos amostrados, também foi considerada elevada, com valor de 3,329 *bits*/indivíduo.

Estrutura trófica da comunidade

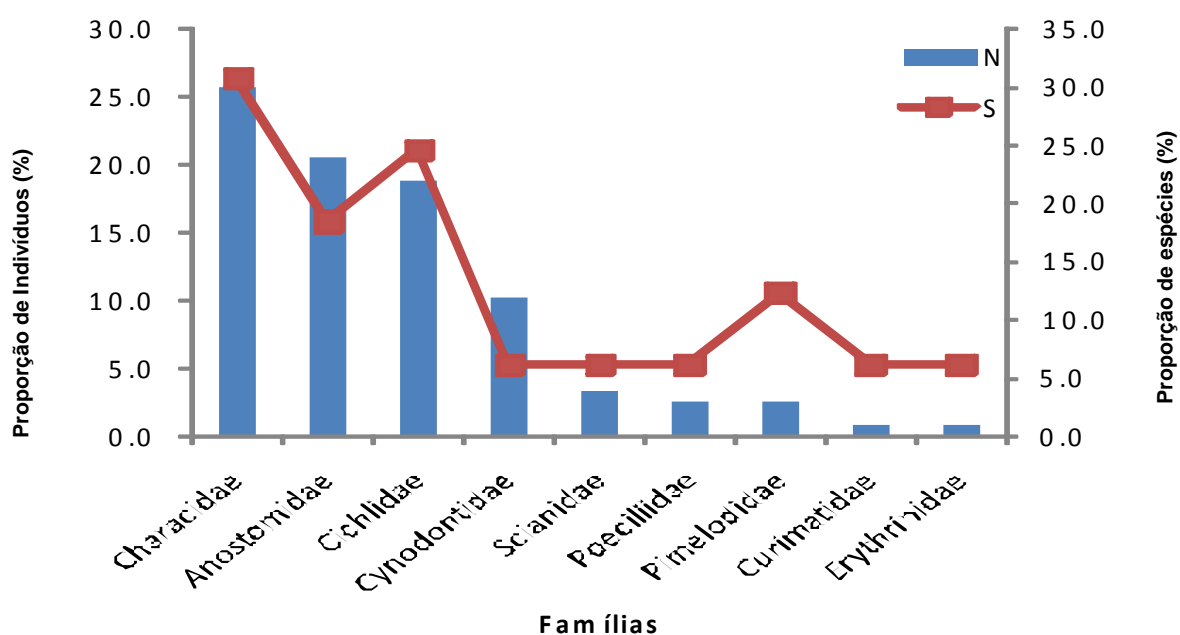
Foram encontrados sete grupos tróficos nos pontos amostrados (**Quadro 3.6.4.4.2-11**).

Quadro 3.6.4.4.2-11 – Lista de espécies com indicação do grupo trófico a que cada uma pertence. N = número de indivíduos.

ESPÉCIE/GRUPO TRÓFICO	N	ESPÉCIE/ GRUPO TRÓFICO	N
Piscívoro	220	<i>Pimelodella</i> cf. <i>gracilis</i>	8
<i>Acestrorhynchus falcatus</i>	7	<i>Tetragonopterus argenteus</i>	7
<i>Acestrorhynchus falcirostris</i>	41	<i>Thoracocharax stellatus</i>	2
<i>Acestrorhynchus microlepis</i>	52	Onívoro	136
<i>Acestrorhynchus pantaneiro</i>	1	<i>Aphyocharax anisitsi</i>	11
<i>Ageneiosus</i> cf. <i>ucayalensis</i>	5	<i>Brycon</i> sp.	2
<i>Cichla</i> cf. <i>piquiti</i>	1	<i>Cichlasoma</i> cf. <i>araguaiense</i>	3
<i>Cynopotamus</i> cf. <i>kincaidi</i>	1	<i>Crenicichla</i> cf. <i>niederleini</i>	1
<i>Galeocharax humeralis</i>	4	<i>Crenicichla</i> cf. <i>lepidota</i>	1
<i>Hoplias malabaricus</i>	6	<i>Crenicichla vittata</i>	1
<i>Pinirampus pirinampu</i>	1	<i>Geophagus</i> cf. <i>proximus</i>	17
<i>Plagioscion squamosissimus</i>	6	<i>Geophagus megasema</i>	8
<i>Pygocentrus natereri</i>	3	<i>Leporinus</i> cf. <i>cylindriformes</i>	5
<i>Rhaphiodon vulpinus</i>	12	<i>Leporinus</i> cf. <i>desmotes</i>	2
<i>Roeboides</i> cf. <i>paranensis</i>	3	<i>Leporinus friderici</i>	33
<i>Roeboides prognathus</i>	42	<i>Leporinus</i> sp.	4
<i>Roeboides</i> sp.	3	<i>Leporinus striatus</i>	7
<i>Serrasalmus</i> cf. <i>maculatus</i>	3	<i>Pimelodus blochii</i>	18
<i>Serrasalmus</i> cf. <i>spilopleura</i>	1	<i>Pimelodus maculatus</i>	2
<i>Serrasalmus eigenmanni</i>	2	<i>Platydoras costatus</i>	1
<i>Serrasalmus rhombeus</i>	11	<i>Poecilia</i> sp.	3
<i>Sorubim lima</i>	15	<i>Satanoperca pappaterra</i>	3
Insetívoro	199	<i>Triportheus pantanensis</i>	13
<i>Astyanax</i> cf. <i>abramis</i>	6	<i>Utiaritichthys</i> sp.	1
<i>Astyanax</i> gr. <i>bimaculatus</i>	103	Algívoro	94
<i>Astyanax</i> sp 2	1	<i>Cochliodon</i> sp.	3
<i>Astyanax</i> sp 3	1	<i>Harttia</i> cf. <i>punctata</i>	1
<i>Astyanax</i> sp.	23	<i>Hypoptopoma</i> sp.	6
<i>Auchenipterichthys coracoideus</i>	3	<i>Laemolyta proxima</i>	3
<i>Auchenipterus nuchalis</i>	3	<i>Loricaria</i> sp.	5

ESPÉCIE/GRUPO TRÓFICO	N	ESPÉCIE/ GRUPO TRÓFICO	N
<i>Auchenipterus osteomystax</i>	2	<i>Loricaria</i> sp.2	8
<i>Brachychalcinus</i> sp.	1	<i>Loricariichthys</i> sp.	5
<i>Bryconopos</i> sp.	8	<i>Loricariichthys</i> sp. 1	1
<i>Chalceus</i> sp.	6	<i>Loricariidae</i> NI	1
<i>Eigenmannia</i> sp.	3	<i>Odontostilbe</i> cf. <i>pequira</i>	45
<i>Eigenmannia</i> sp. 2	1	<i>Odontostilbe</i> sp.	4
<i>Hassar orestis</i>	11	<i>Sturisoma</i> sp.	12
<i>Hemigrammus</i> sp.	2	Herbívoro	53
<i>Hyphessobrycon</i> cf. <i>eques</i>	1	<i>Abramites hypselonotus</i>	2
<i>Knodus</i> sp.	1	<i>Laemolyta taeniata</i>	3
<i>Moenkhausia</i> sp.	3	<i>Rhytidodus</i> sp.	3
<i>Moenkhausia</i> sp.2	3	<i>Schizodon borellii</i>	16
<i>Schizodon fasciatus</i>	29	<i>Hemiodus orthonops</i>	13
Detritívoro	171	<i>Hemiodus semitaeniatus</i>	6
<i>Biotodoma</i> sp.	2	<i>Hemiodus unimaculatus</i>	22
<i>Caenotrupus labyrinthicus</i>	4	<i>Hypostomus</i> sp.	37
<i>Curimata roseni</i>	19	<i>Psectrogaster curviventris</i>	8
<i>Curimata</i> sp.	5	<i>Pseudanos</i> sp.	2
<i>Curimata vittata</i>	1	<i>Steindachnerina conspersa</i>	11
<i>Curimatella dorsalis</i>	3	<i>Steindachnerina insculpta</i>	11
<i>Cyphocharax notatus</i>	18	Invertívoro	11
<i>Cyphocharax plumbeus</i>	6	<i>Aequidens</i> cf. <i>tetramerus</i>	8
<i>Cyphocharax</i> sp 2.	1	<i>Gymnotus carapo</i>	1
<i>Cyphocharax</i> sp.	1	<i>Hemiodontichthys acipenserinus</i>	2
<i>Hemiodus microlepis</i>	1		

Piscívoros, Insetívoros, Detritívoros e Onívoros foram os grupos mais representativos. O grupo trófico dos piscívoros foi o mais abundante (n = 220), com 24,9% do total de indivíduos capturados, enquanto que os insetívoros foram os mais representativos em número de espécies (S = 22) com 20,6 % do total das espécies coletadas (**Figura 3.6.4.4.2-15**).

O grupo dos detritívoros foi o terceiro grupo mais abundante (19,3%) e o dos onívoros o terceiro mais rico (19,6%). Algívoros, Herbívoros e Invertívoros foram menos representados e juntos corresponderam a 19,6% das espécies e 17,9% dos indivíduos coletados.

Na análise por ponto, os Piscívoros foram dominantes em número de indivíduos apenas no Ponto 2 (rio Guaporé próximo à confluência com o rio Capivari), mas representaram o segundo grupo mais abundante nos Pontos 1 (rio Guaporé) e 3 (rio Cuiabá), como apresentado na **Figura 3.6.4.4.2-16**.



Figura 3.6.4.4.2-15 – Riqueza (linha) e abundância (coluna) da ictiofauna nos diferentes grupos tróficos identificados nos pontos amostrais.



Figura 3.6.4.4.2-16 – Proporção do número de indivíduos em cada grupo trófico identificado nos Pontos 1, 2, 3, 4 e 5.

Este grupo também esteve entre aqueles que ocuparam o segundo lugar no *ranking* de importância em relação à riqueza de espécies em todos os pontos amostrais, exceto no Ponto 2, onde os onívoros ocuparam esta colocação (**Figura 3.6.4.4.2-17**).

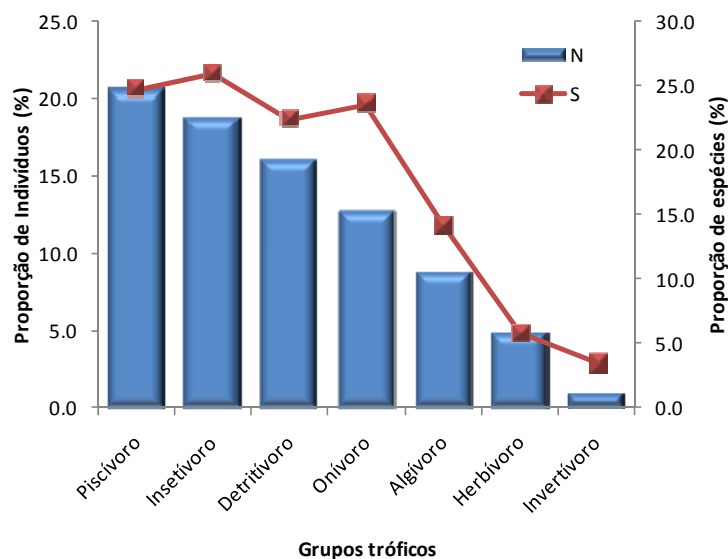

Figura 3.6.4.4.2-17 – Proporção do número de espécies em cada grupo trófico amostrado nos Pontos 1, 2, 3, 4 e 5.

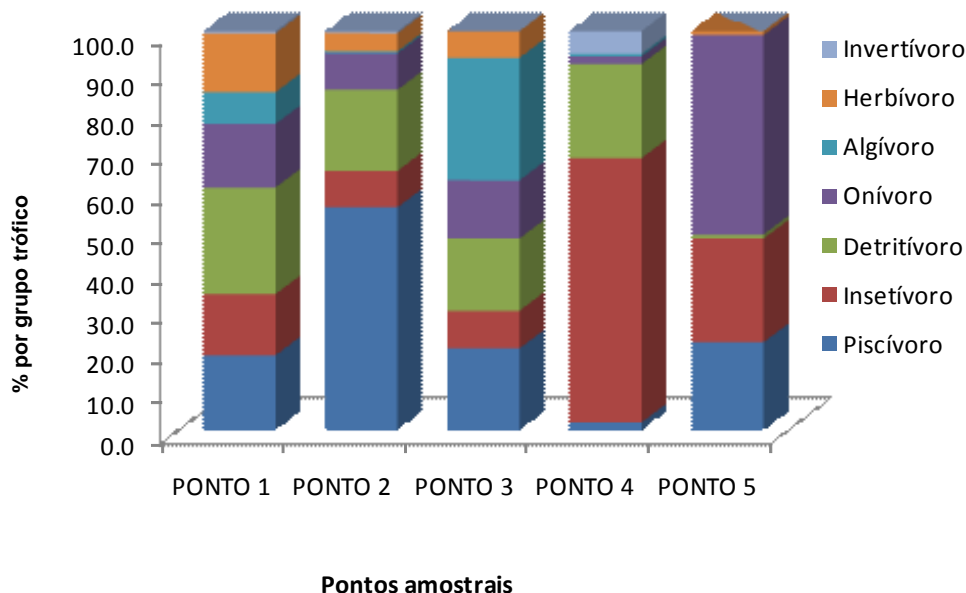
No Ponto 1, o grupo mais abundante foi o dos Detritívoros e o mais rico foi o dos Insetívoros. No Ponto 3 (rio Cuiabá), os Algívoros foram os mais representativos tanto em abundância, quanto em riqueza de espécies. No Ponto 4 (rio Araguaia) os Insetívoros dominaram em número de indivíduos e, juntamente com os Invertívoros, em espécies e no Ponto 5 (rio Paranaíba) os Onívoros foram os mais representativos.

Em relação à origem dos recursos, em todos os pontos, exceto no Ponto 4 (rio Araguaia), a maioria dos indivíduos e espécies tem como principal recurso alimentar itens de origem autóctone, como pode ser visualizado nas **Figuras 3.6.4.4.2-18** e **3.6.4.4.2-19**. No Ponto 4, a maior proporção dos indivíduos utiliza principalmente recursos alimentares de origem alóctone, mas estes indivíduos representam apenas uma espécie.

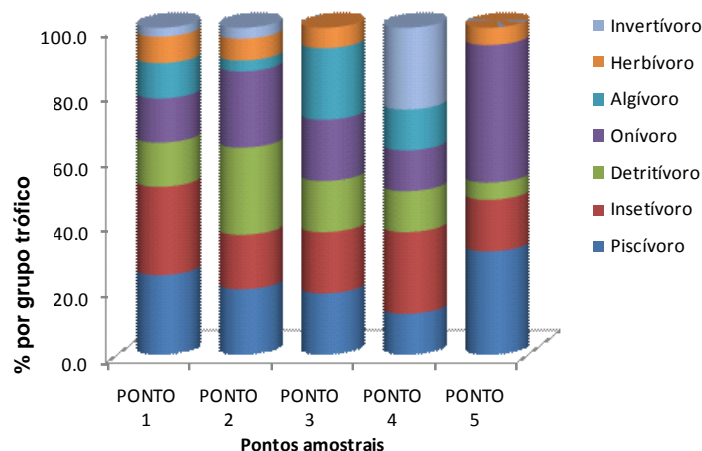

Figura 3.6.4.4.2-18 – Proporção do número de indivíduos em cada uma das categorias de origem do alimento utilizado pelas espécies nos Pontos 1, 2, 3, 4 e 5.



Figura 3.6.4.4.2-19 – Proporção do número de espécies em cada uma das categorias de origem do alimento utilizado pelas espécies nos Pontos 1, 2, 3, 4 e 5.

Aspectos reprodutivos da ictiofauna

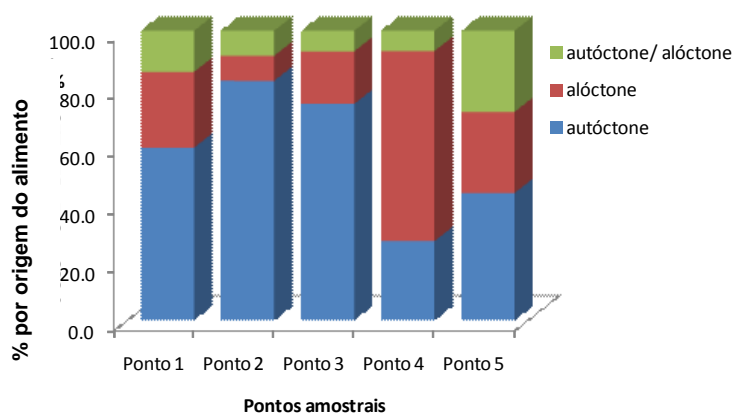
Cerca de 51% (454) dos indivíduos e 87% (89) das espécies coletados tiveram o sexo e o estágio de maturidade definidos por meio da análise macroscópica das gônadas. Na maioria dos pontos amostrais a maior proporção dos indivíduos analisados era do sexo masculino, com exceção do Ponto 2, onde as fêmeas foram mais representativas (**Figura 3.6.4.4.2-20**).

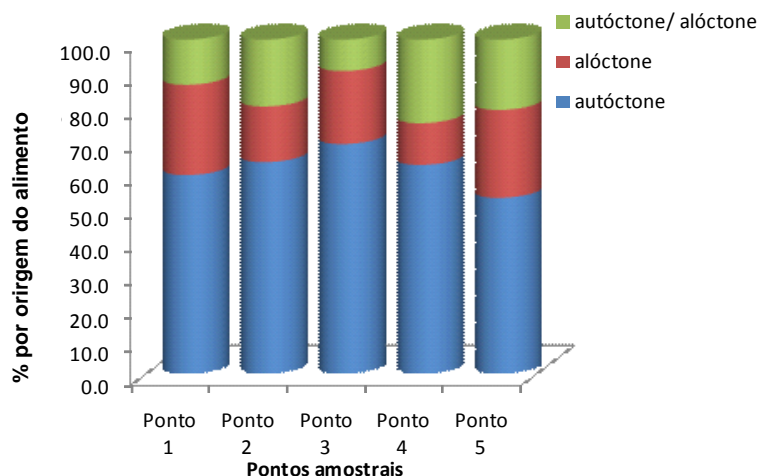

Figura 3.6.4.4.2-20 – Proporção do número de indivíduos em cada uma das categorias de sexo nos Pontos 1, 2, 3, 4 e 5.

Em relação ao estágio de maturação das gônadas, nos Pontos 1, 2 e 3 a maioria dos indivíduos encontrava-se em estágio maduro (**Figura 3.6.4.4.2-21**), indicando que as espécies estavam em fase reprodutiva. No Ponto 4, a maior parte deles apresentava gônadas em maturação, também em fase inicial de reprodução. No Ponto 5, por sua vez, havia grande parcela de indivíduos imaturos, seguidos por indivíduos maduros e em maturação, respectivamente.

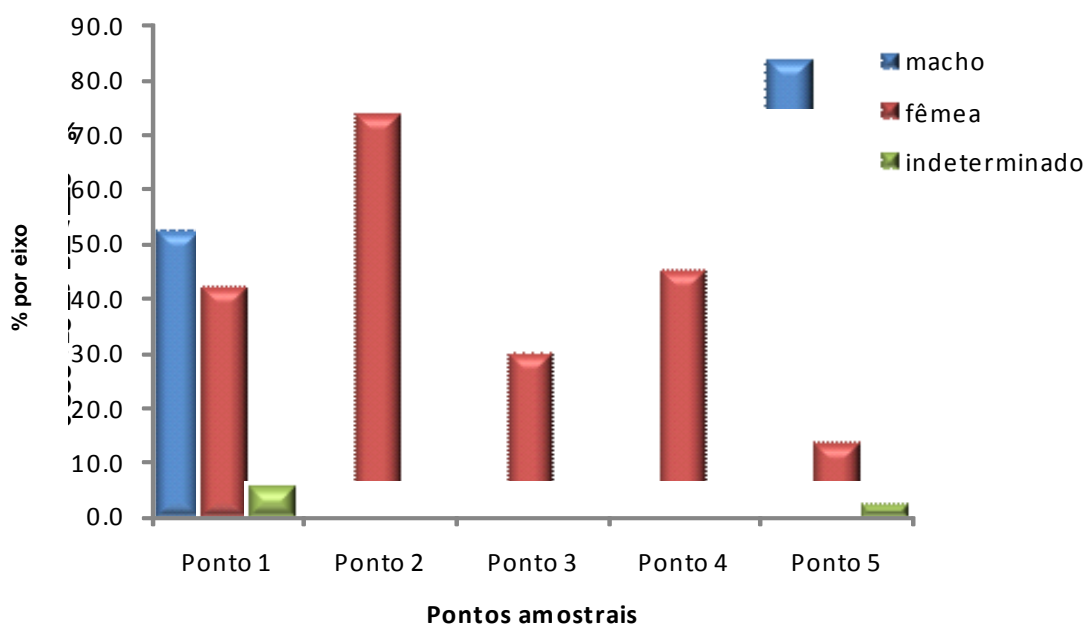

Figura 3.6.4.4.2-21 – Proporção do número de indivíduos em cada uma das categorias de estágio de maturação das gônadas nos Pontos 1, 2, 3, 4 e 5.

Análises estatísticas e conclusões da Ictiofauna

Composição da ictiofauna

As ordens Characiformes e Siluriformes são os grupos taxonômicos com maior número de espécies na região neotropical (GOULDING, 1980, AGOSTINHO *et al.*, 1997; BRITSKI *et al.*, 1999). Neste estudo, essas ordens responderam por 93% das espécies amostradas e, em termos de abundância, representaram mais de 85% da comunidade, corroborando estudos anteriores realizados em sistemas aquáticos pertencentes às bacias das quais participam os ambientes amostrados durante este trabalho (VAL & ALMEIDA-VAL, 1995; LOWE-McCONNELL, 1999; BRITSKI *et al.*, 2007; LANGEANI *et al.*, 2007).

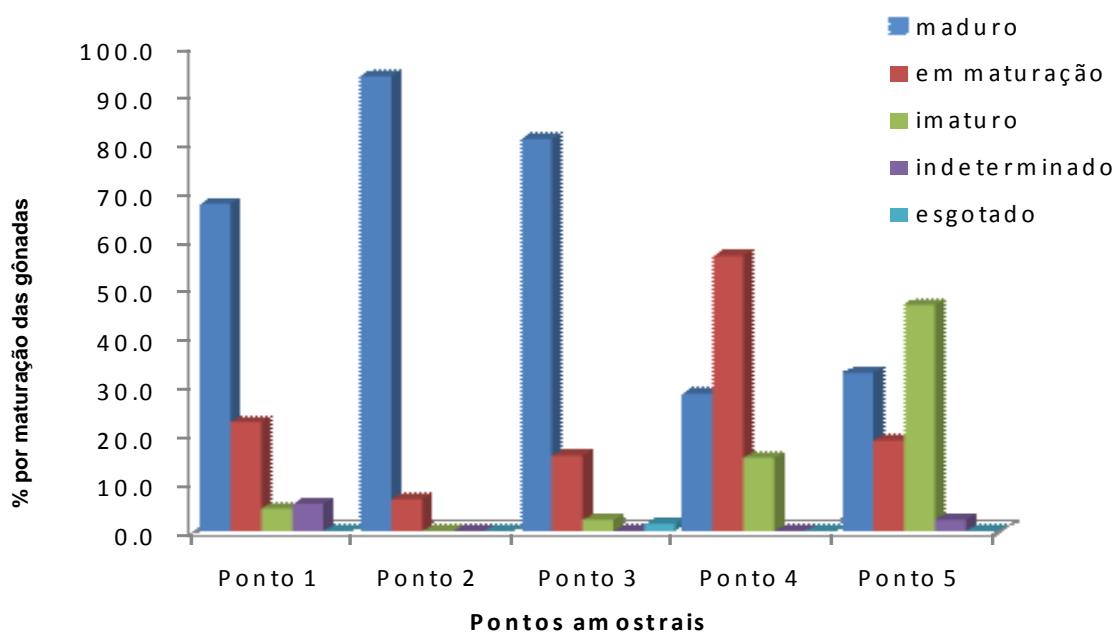
Perciformes também é descrita como uma das principais ordens nas bacias neotropicais (BUCKUP, 1998; LOWE-McCONNELL, 1999) e, no total, foi a terceira ordem mais importante no presente estudo, embora com baixa riqueza e abundância.

Entre os Characiformes, a família Characidae é a mais diversa e representativa nos ecossistemas de água doce do Brasil (SMITH *et al.*, 2003), com um grande número de subfamílias (REIS *et al.*, 2003). Assim, a dominância dessa família nos ambientes estudados neste trabalho é natural e está de acordo com o encontrado em outros estudos.

Dentre as espécies diagnosticadas, merecem destaque aquelas dos gêneros *Schizodon* (piaus), *Leporinus* (piaus), *Pimelodus* (mandis) e *Ageneiosus* (mandubés), assim como as espécies *Pinirampus pirinampu* (barbado, barba-chata), *Rhaphiodon vulpinus* (cachorra-facão), *Plagioscion squamosissimus* (corvina), *Cichla* cf. *piquiti* (tucunaré) e *Sorubim lima* (bico-de-pato) que apresentam importância na pesca comercial e/ou de subsistência em algumas regiões (MATEUS *et al.*, 2004; SANTOS *et al.*, 2006). Com exceção de *P. squamosissimus*, *C. cf. piquiti* e *H. malabaricus*, as outras espécies citadas acima desempenham migrações reprodutivas, mas somente *P. pirinampu* e *R. vulpinus* são descritas como grandes migradores (AGOSTINHO & JÚLIO JR., *In* LOWE-MCCONNELL, 1999).

Algumas espécies são descritas como de menor importância comercial, mas são bastante utilizadas na pesca de subsistência e, algumas vezes, comercializadas pelas populações ribeirinhas do rio Cuiabá, no Pantanal do Mato Grosso. Dentre elas estão *Hoplias malabaricus* (traíra), *Pygocentrus nattereri* (piranha-caju), *Serrasalmus spilopleura* e *S. mariginatus* (piranhas), *Pimelodus maculatus* (mandi) e *Schizodon borellii* (piava ou piau) (MATEUS *et al.*, 2004). *Gymnotus carapo* (tuvira) também é uma espécie comercialmente explorada, utilizada como isca viva na pesca esportiva no Pantanal e representa também um importante recurso natural e econômico (ROTTA, 2004).

Dentre as espécies comerciais citadas na AII e AAR, apenas 8 foram coletadas na AID (*Leporinus* sp., *Schizodon borellii* e *S. fasciatus*, *Brycon* sp., *Pinirampus pirinampu*, *Sorubim lima*, *Plagioscion squamosissimus* e *Cichla* sp).

Em relação ao *status* de conservação das espécies de peixes de água doce, o “Livro Vermelho da Fauna Brasileira Ameaçada de Extinção”, desenvolvido pelo Ministério do Meio Ambiente e Fundação Biodiversitas (MACHADO *et al.*, 2008), compila várias ameaçadas, dentre as quais nenhuma das coletadas na AID consta no livro.

Da mesma forma, nenhuma das espécies amostradas durante este levantamento consta na “Lista Nacional das Espécies de Invertebrados Aquáticos e Peixes Ameaçados de Extinção com Categorias da IUCN” ou mesmo na “Lista Nacional das Espécies de Invertebrados Aquáticos e Peixes Sobreexploradas ou Ameaçadas de Sobreexploração”, ambas anexos da “Lista Vermelha para Espécies Aquáticas Ameaçadas de Extinção, Sobreexploradas e Ameaçadas de Sobreexploração”,

elaborada pelo Ministério do Meio Ambiente e IBAMA e disponibilizada no *site* da Conservation International do Brasil. Para as listas publicadas especificamente nos Estados de São Paulo e Minas Gerais: Decreto Estadual do Estado de São Paulo, nº 53.494, de 02 de outubro de 2008 (Anexo 1, 2 3 3 SP) e Deliberação COPAM nº 366, de 15 de dezembro de 2008, do Estado de Minas Gerais (CR, EM, VU), nenhuma espécie foi amostrada na AID.

Espécies raras e endêmicas dos rios amostrados neste estudo não foram diagnosticadas, mas foram coletadas espécies características das bacias de drenagem às quais cada uma pertence, assim como espécies alóctones diagnosticadas no Ponto 5 (rio Paranaíba).

Segundo LANGEANI *et al.* (2007), *Plagioscion squamosissimus* e espécies do gênero *Cichla*, como *Cichla cf. piquiti*, amostradas no rio Paranaíba, foram introduzidas para atividade pesqueira na bacia do Paraná, sendo consideradas alóctones. Também são citadas como alóctones aos ambientes do Alto Paraná espécies do gênero *Poecilia* (barrigudinhos), assim como as espécies *Crenicichla niederleinii* (jacundá), *Geophagus proximus* (cará ou acará) e *Satanoperca pappaterra* (cará ou acará) amostradas no rio Paranaíba durante este estudo. Estas espécies foram introduzidas na bacia do Paraná devido às atividades de piscicultura e/ou aquarismo (LANGEANI *et al.*, 2007; MORETTO *et al.*, 2008).

Diversidade de espécies da ictiofauna

A diversidade de espécies é a relação entre o número de espécies de um determinado ambiente e a uniformidade ou regularidade na qual os indivíduos se distribuem entre elas (SANTOS & FERREIRA, 1999). De acordo com GOULDING *et al.* (1998), valores acima de 3,0 para o Índice de Diversidade de Shannon-Wiener (logaritmo na base 2) são indicativos de alta diversidade. Assim, o valor encontrado para o total de ambientes amostrados ($H' = 5,624$), bem como aqueles obtidos para a maioria dos pontos amostrais deste trabalho, indicam elevada diversidade de espécies.

Esses valores são similares aos encontrados em ambientes aquáticos conhecidos por sua alta diversidade de espécies de peixes, como aqueles associados ao rio Negro ($H' = 2,46$ a $4,74$) (GOULDING *et al.*, 1988), ao rio Trombetas ($H' = 3,85$ a $5,44$) (FERREIRA, 1992) e ao rio Tocantins ($H' = 3,23$ a $5,10$) (MÉRONA, 1986/87).

Os valores de diversidade encontrados na maioria dos ambientes amostrados neste trabalho estão relacionados à elevada uniformidade de espécies, que demonstra baixa dominância na comunidade (MAGURRAN, 2004). A riqueza de espécies, definida como o número de espécies no ambiente, é também um componente importante da diversidade de um ecossistema (MAGURRAN, *op.cit.*).

Dentre os ambientes amostrados, o único que apresentou baixa riqueza e uniformidade de espécies, e, conseqüentemente, um reduzido valor do Índice de Diversidade, foi o rio Araguaia (Ponto 4). Embora o sistema Araguaia/Tocantins represente uma fração importante da composição da biodiversidade brasileira, conforme citado na AAR e AII, possivelmente as características do rio no ponto da coleta, bem como o fato de estar localizado na região de cabeceira do rio Araguaia, podem ter sido determinantes para esse resultado.

As características do rio nesse ponto de estudo são as de um canal bem encaixado, com águas de elevada velocidade e pouca área de várzea, o que restringiu as amostragens nas áreas de remansos e a utilização de alguns dos equipamentos de coletas. Essas características são comuns nas porções superiores de um rio e favorecem a baixa riqueza de espécies nessas regiões, já que representam um ambiente de baixa complexidade.

Geralmente, uma diversidade maior de espécies é observada nos trechos inferiores de rios e córregos, onde ocorre um aumento da largura e profundidade do canal e diminuição da corrente nos poços mais profundos, produzindo um mosaico de microhabitats, que permitem aos peixes maior oferta de alimento e abrigo (LOWE-McCONNELL, 1975). Os demais pontos amostrais demonstraram uma riqueza significativa, principalmente ao se considerar o pequeno tempo de amostragem conduzido neste estudo.

No Ponto 1 (rio Guaporé), foram registradas 37 espécies e no Ponto 2 (rio Guaporé próximo à confluência com o rio Capivari) 30 espécies, totalizando 67 espécies para esta sub-bacia. Trabalhos no rio Guaporé para fins de comparação são raros. No alto rio Guaporé, durante os estudos de monitoramento da ictiofauna na Área de Influência Direta da UHE Guaporé, MELO *et al.* (2003a), ao longo de um ano, diagnosticaram 22 espécies de peixes.

Na mesma região, durante o resgate da ictiofauna, após o fechamento das comportas da barragem da usina, MELO *et al.* (2003b) amostraram 28 espécies. Estudos realizados em outros tributários pertencentes à bacia do Madeira, ao longo de, aproximadamente, um ano, têm demonstrado riquezas entre 48 (PERIN *et al.*, 2007) e 74 espécies (ARAÚJO *et al.*, 2009). Ao estudarem a ictiofauna de oito lagos associados ao rio Mamoré (um dos principais afluentes do rio Madeira), POUILLY *et al.* (2004) registraram 140 espécies durante dois anos de amostragens.

No Ponto 3 (rio Cuiabá), foram diagnosticadas 32 espécies. Esse valor também pode ser considerado relativamente alto, quando comparado a outros estudos realizados na bacia do rio Cuiabá, desenvolvidos com um maior esforço amostral. MÉDICE (2007) coletou 49 espécies em 22 transectos do Sítio de Amostragem de Longa Duração

(SALD), implantado em uma área de 25km² na planície de inundação do rio Cuiabá, no Pantanal de Poconé (MT).

Em 15 lagoas também pertencentes à planície de inundação do rio Cuiabá, dentro e no entorno da RPPN SESC Pantanal, durante três campanhas de amostragem, BAGINSKI *et al* (2007) capturaram 98 espécies. Para toda a bacia do rio Paraguai, da qual o Cuiabá é um dos principais formadores, EIGENMANN *et al.* (1907, *In* BRITSKI *et al.*, 2007) descreveram 253 espécies, mas, mais recentemente, apenas para o Pantanal BRITSKI *et al.* (2007) apresentaram 269 espécies de peixes, identificadas por meio de coletas em várias localidades dessa região.

No Ponto 5 (rio Paranaíba), foi diagnosticada uma riqueza menor (S = 19) do que as descritas para os ambientes acima. Esse valor representa uma porcentagem muito pequena da riqueza relatada para a bacia do Alto rio Paraná (S = 310) por LANGEANI *et al.* (2007), com base em dados de coleções zoológicas de diferentes instituições brasileiras e em literatura especializada. Porém, deve-se levar novamente em consideração o reduzido tempo de amostragem do presente levantamento no rio Paranaíba. Quando comparada ao número de espécies amostrado em trabalhos realizados apenas na sub-bacia deste rio, a riqueza diagnosticada aqui é bastante relevante.

Na sub-bacia de um afluente do rio Paranaíba SANTANA *et al.* (2007), diagnosticaram 22 espécies, durante três campanhas de coletas, com emprego de pesca elétrica. No Estado de Goiás, na sub-bacia do rio Corrente, afluente do rio Paranaíba, MEDEIROS *et al.* (2005) diagnosticaram 12 espécies durante cinco campanhas de amostragem em oito pontos de coletas.

Os resultados indicam que os ambientes amostrados, em geral, apresentam uma ictiofauna diversa, porém, considerando-se dados disponíveis em literatura especializada e a não estabilização das curvas de acúmulo de espécies, um número ainda maior de espécies deve ser diagnosticado com a realização de futuras amostragens em cada um deles, nas próximas fases dos estudos.

A análise de agrupamento (**Figura 3.6.4.4.2-22**) com base nos dados de abundância das espécies indicou a formação de dois grupos de maior similaridade: um formado pelos rios Guaporé (Ponto 1) e rio Guaporé - próximo à confluência com o rio Capivari (Ponto 2) e outro, menos consistente, pelos rios Cuiabá (Ponto 3) e Paranaíba (Ponto 5). O rio Araguaia (Ponto 4) foi o mais isolado no agrupamento, indicando uma ictiofauna distinta para este ponto.



Figura 3.6.4.4.2-22 – Dendrograma de agrupamento dos pontos de coleta com base nos dados de abundância das espécies (R = rio). (Rio Capivari corresponde ao Ponto 2 de coleta).

Estrutura trófica da ictiofauna

Na análise geral, os grupos tróficos dominantes foram os piscívoros, insetívoros e detritívoros; padrões estes semelhantes aos encontrados em ambientes associados ao rio Amazonas (MÉRONA & RANKIN-DE-MÉRONA, 2004) e à planície de inundação do rio Paraná (PERETTI & ADRIAN, 2004; HAHN *et al.*, 2004). Estas categorias alimentares representam os principais recursos de origem autóctone, que, por sua vez, agrupou a maior proporção dos indivíduos amostrados nos ambientes pesquisados durante este estudo.

De acordo com a Teoria do Rio Contínuo, proposta por VANNOTE (1980), conforme o rio vai ganhando tamanho e volume de água, da cabeceira para a foz, a deposição de matéria orgânica também vai aumentando, o que facilita o estabelecimento de insetos e outros microorganismos no substrato, propiciando a formação de detritos mais ricos (LOWE-McCONNELL, 1975). Além disso, as regiões mais inferiores dos rios e córregos apresentam maior diversidade de habitats e, portanto, suportam comunidades mais ricas (LOWE-McCONNELL, 1975; GARUTTI, 1988; BISTONI & HUED, 2002). Dessa forma, de um modo geral, o consumo de recursos autóctones, como detritos, invertebrados aquáticos e peixes, tende a ser maior nos rios de maior porte. A maioria dos ambientes amostrados no presente estudo é de rios de médio porte, onde, conforme o exposto acima, é esperado que itens autóctones sejam mais utilizados na alimentação das espécies.

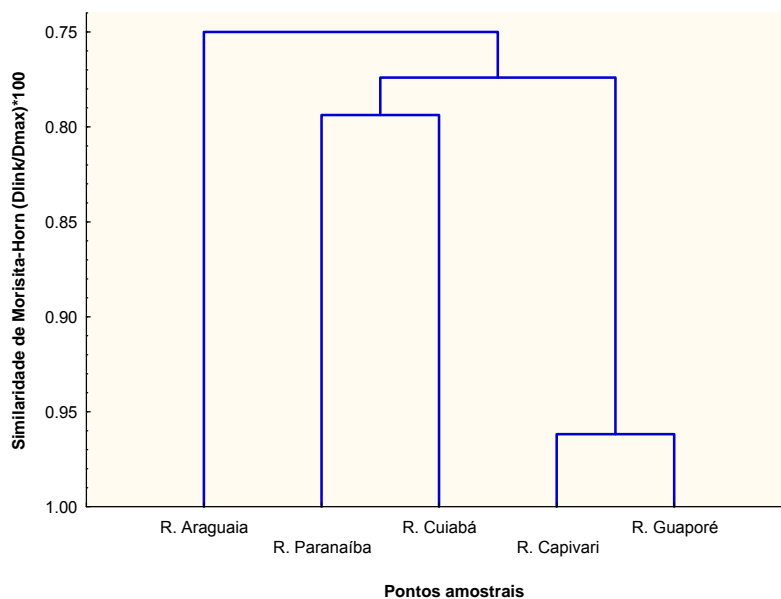
Os piscívoros merecem destaque porque estiveram entre os grupos tróficos mais abundantes ou mais ricos em espécies na maioria dos pontos amostrados. Esses carnívoros de topo são indicadores da saúde do ambiente aquático, pois, como dependem de uma estrutura trófica complexa em sua alimentação, suas populações nativas tendem a declinar e desaparecer em locais de baixa qualidade da água (KARR, 1981), onde geralmente as comunidades se tornam mais simplificadas. Do mesmo modo, outras espécies com hábitos alimentares mais especializados, como insetívoros e invertívoros, tendem a desaparecer de corpos d'água muito perturbados (KARR, 1981; MARCIANO *et al.*, 2004), uma vez que sua fonte de alimento preferencial são organismos muito sensíveis à degradação ambiental, tornando-se escassos em locais impactados. Por outro lado, espécies com hábito alimentar onívoro são dominantes em ambientes degradados, uma vez que são capazes de consumir uma grande variedade de recursos alimentares, demonstrando elevada flexibilidade (KARR, 1981; PINTO & ARAÚJO, 2007).

Assim, as espécies pertencentes a esses grupos tróficos podem ser utilizadas como bioindicadoras, mas o diagnóstico do grau de conservação ou de integridade de um dado ambiente deve levar em consideração também outros fatores, além da estrutura trófica de sua ictiofauna, dentre eles a riqueza e a dominância de espécies (PINTO & ARAÚJO, 2007).

Para os ambientes amostrados na AID, com exceção do Ponto 5 (rio Paranaíba), foi observada a predominância de grupos tróficos mais especializados, o que pode indicar bom estado de conservação para esses locais. Apenas no rio Paranaíba houve predominância de espécies onívoras; entretanto, para que se façam inferências sobre o grau de conservação deste rio (especialmente na área estudada), outros estudos devem ser realizados. O que foi possível observar em campo é que este ambiente está sob influência de represamentos, apresentando uma característica mais lântica em relação aos demais pontos amostrados, além de ter na sua comunidade íctica espécies amostradas que são alóctones.

No Ponto 4, era esperado que ocorresse uma especialização alimentar menor e um número maior de espécies consumindo recursos alimentares de origem alóctone, uma vez que se trata de um ambiente da região mais alta do rio Araguaia, onde a condição de velocidade da água é mais rigorosa, o que dificulta a disponibilização de uma grande variedade de recursos, assim como a formação de recursos internos ao ambiente (detritos, invertebrados aquáticos, algas, etc). No entanto, deve-se ressaltar que as coletas foram desenvolvidas em remansos, onde a água fica mais lenta e permite a melhor aplicação dos equipamentos de coleta. Nesses locais, há também deposição de nutrientes, propiciando o desenvolvimento de organismos como algas e invertebrados aquáticos e a formação de detritos no sedimento.

Além disso, a predominância de Algívoros nesse ponto se deveu à elevada captura de loricariídeos (cascudos), que também se alimentam de detritos, recursos disponibilizados em quantidade razoável em remansos.

Aspectos reprodutivos da ictiofauna

Os resultados em relação à proporção sexual das espécies mostraram uma predominância de machos na maioria dos ambientes. Nas populações naturais, geralmente a proporção sexual é de 1:1, com participação igual de machos e fêmeas na formação genética de sua progênie, mas pode variar entre espécies e até mesmo na mesma espécie de um ano para outro (CANAN *et al.*, 1997). Segundo NIKOLSKII (1969), essa variação pode ocorrer como forma de adaptação ao suprimento alimentar, com aumento de machos em ambientes oligotróficos (pobre em nutrientes) e de fêmeas em ambientes com maior suprimento de alimentos.

De acordo com VAZZOLER (1996), a proporção entre fêmeas e machos é uma informação importante para a caracterização da estrutura de uma espécie ou população, além de constituir subsídio para o estudo de outros aspectos como avaliação do potencial reprodutivo e em estimativas do tamanho do estoque. Entretanto, nos estudos sobre proporção sexual devem ser considerados dados coletados com maior frequência de amostragem para que sejam contempladas as variações de proporção temporais e por classe de comprimento.

Para a maioria das espécies de peixes das grandes bacias sul-americanas, a reprodução é altamente sazonal, geralmente ocorrendo no período de cheias, com desovas sob condições de água crescente (AGOSTINHO *et al.*, 2007). Estudos em ambientes aquáticos associados às bacias amazônica e do rio Paraná têm demonstrado esse sincronismo entre cheias e a reprodução de espécies, particularmente entre as espécies migradoras (GODOY, 1975; GOULDING, 1980).

A este respeito, a análise macroscópica das gônadas realizadas neste levantamento permitiu observar a proporção entre machos e fêmeas para a maioria dos pontos de coleta, indicando equilíbrio entre as populações. Os estágios maduro e em maturação, também observados nas comunidades estudadas, evidenciam o período de atividades sexuais destes sistemas, não somente para as populações de migradores como observado em outros trabalhos por GODOY (*op. cit.*) e GOULDING (*op. cit.*).

Para o grupo da ictiofauna, não é habitual a citação sobre comportamento de territorialidade em estudos que envolvem diagnóstico. Quando avaliados sob este aspecto, os estudos comportamentais (etologia) ocorrem em escala de microcosmos ou mesocosmos, que analisam o comportamento de populações específicas. Desta forma, entende-se que a análise de territorialismo para a comunidade íctica nas áreas

de várzea, distribuídas ao longo de uma Linha de Transmissão, não é pertinente para um EIA.

(2) Répteis e Mamíferos Aquáticos

Não foram registrados mamíferos aquáticos (cetáceos e sirênios) no entorno dos módulos de amostragens, porém *Inia cf. geoffrensis* foi relatada na entrevista realizada no módulo M3. No entanto, a presença de mamíferos semi-aquáticos, como *Pteronura brasiliensis* (ariranha), foi confirmada por meio de rastros no entorno do módulo M3, e entrevistas nos módulos 2, 3, 4 e 5, que indicaram a presença de *P. brasiliensis* e *Lontra longicaudis*.

A ocorrência desses animais é esperada para a região. Apesar de *P. brasiliensis* estar incluída em todas as Listas de Espécies Ameaçadas de Extinção, é possível a ocorrência em todas as regiões amostradas. O número de registros somente não foi maior porque os módulos de amostragens estavam localizados em área de terra firme, e a procura ativa com esse grupo foi realizada somente em áreas de várzeas ou grandes cursos d'água, conforme determinado no Plano de Trabalho (Fauna Aquática) – Retificado. Portanto, é esperado que *P. brasiliensis*, assim como *Lontra longicaudis*, ocorra na região de estudo. No entanto, não há como inferir a partir dos resultados obtidos sobre a real densidade populacional desses animais nos locais onde foram relatados e registrados.

Para os répteis aquáticos, os resultados das capturas com a utilização dos covos instalados nas parcelas próximas a rios, igarapés e corpos d'água foram bastante pobres. Dentre os Chelidae, a única espécie capturada, considerando os resultados de todos os módulos amostrais, foi a tartaruga aquática *Phrynops geoffroanus* no módulo 2. Esta espécie, conhecida como cágado de barbicha, apresenta a maior distribuição geográfica entre todos os Chelidae, indo deste a Amazônia até a Argentina.

Habita pequenos rios de correnteza, rios meândricos, canais e lagos, preferindo aqueles com abundante vegetação aquática e florestas de galeria com dossel fechado. Não é uma espécie utilizada para alimentação. Embora só tenha sido capturada com o uso de covos no Módulo 8, provavelmente está presente ao longo de todo o traçado do empreendimento. No módulo 8, foram capturados 4 exemplares, e três deles foram identificados e soltos no local de captura.

Outra espécie capturada com o uso de covos nos módulos 3 e 4 foi o jacaré *Caiman crocodilus*. Nenhuma espécie de anfíbio da família Pipidae foi amostrada com essa metodologia.

Caiman crocodilus é tipicamente encontrada por toda a região do Pantanal, bacia amazônica e a maior parte do Cerrado brasileiro, onde há extensas galerias de mata ciliar, especialmente nas regiões ecotonais entre ambos os biomas.

Devido ao baixo número de registros, não foi possível a marcação desses animais. Portanto, nenhum dos grupos de répteis aquáticos foi marcado. Quanto às demais análises, não foi possível a comparação entre os locais de amostragens dos covos e a busca ativa de mamíferos semi-aquáticos, já que os esforços amostrais não foram similares e há diferenças nas paisagens encontradas em cada módulo (número de várzeas, lagoas, afluentes).

3.6.4.4.3 Conclusões sobre a Fauna Terrestre e a Fauna Aquática

No que diz respeito à fauna de vertebrados presentes na AID, os resultados apresentados separadamente para cada grupo, mamíferos, aves, herpetofauna, peixes e lepidópteros, permitem algumas conclusões gerais, visando à caracterização da área do empreendimento.

No total, foram registradas 893 espécies pertencentes a 142 famílias e 587 gêneros. Esta diversidade taxonômica, embora não compreenda toda a fauna presente na região a ser atravessada pela LT, representa uma parcela considerável desta. A partir da comparação entre os módulos amostrais, foi possível delinear alguns padrões sobre sua distribuição espacial e relações com aspectos da paisagem. No caso da ictiofauna, essas considerações envolveram os diferentes pontos amostrais.

O **Quadro 3.6.4.4.3-1** sumariza esta diversidade taxonômica para os diferentes grupos amostrados, permitindo uma ideia da extensão da amostra obtida.

Quadro 3.6.4.4.3-1 – Diversidade taxonômica de vertebrados e lepidópteros registrada para a AID do empreendimento por grupo taxonômico.

	Famílias	Gêneros	Espécies
Mamíferos	27	83	119
Aves	67	286	456
Herpetofauna	28	64	116
Ictiofauna	19	60	102
Lepidópteros	1	94	99

O gráfico apresentado na **Figura 3.6.4.4.3-1** reúne os dados para todos os grupos inventariados durante a caracterização da AID, mostrando a diversidade taxonômica total obtida, para cada nível taxonômico.



Figura 3.6.4.4.3-1 – Diversidade taxonômica da Fauna, somando mamíferos, aves, herpetofauna, peixes e lepidópteros, registrada para a AID do empreendimento.

Para todos os grupos de vertebrados terrestres separadamente, e para a soma dos resultados destes, houve diferenças na riqueza entre os módulos de amostragem. A maior riqueza obtida para o grupo dos mamíferos foi no módulo M6, em área com influência do bioma Cerrado. Em contraste, o módulo M1 obteve maior riqueza para o grupo das aves, com características do bioma Amazônico. De forma semelhante, os lepidópteros mostraram maior riqueza no módulo M2. Já a herpetofauna obteve maior riqueza no módulo M3, localizado em região com influência Amazônica.

Quanto à menor riqueza, tanto para os mamíferos quanto para as aves, foi registrada no módulo M5, localizado em região com predomínio do Cerrado. Para o grupo das aves, a partir do módulo M6 já não se notam aves amazônicas. Segundo o diagnóstico, as aves do Cerrado começam a suplantam as aves amazônicas em abundância a partir do módulo M5, e justamente nesse módulo houve um número menor de espécies de aves. Para os lepidópteros, a menor riqueza foi obtida no módulo M8 e, para a herpetofauna, o módulo M7 obteve o menor número de espécies. Esses últimos módulos estão localizados em área do bioma Cerrado e, conforme os resultados, há pouca influência de elementos amazônicos nessas regiões.

Portanto, o maior número de espécies para todos os grupos de vertebrados terrestres está associado aos módulos com influência Amazônica, exceto o grupo de mamíferos que apresentou espécies a mais no módulo M6 (42 espécies), contra 40 e 41 espécies nos módulos M1 e M2, respectivamente.

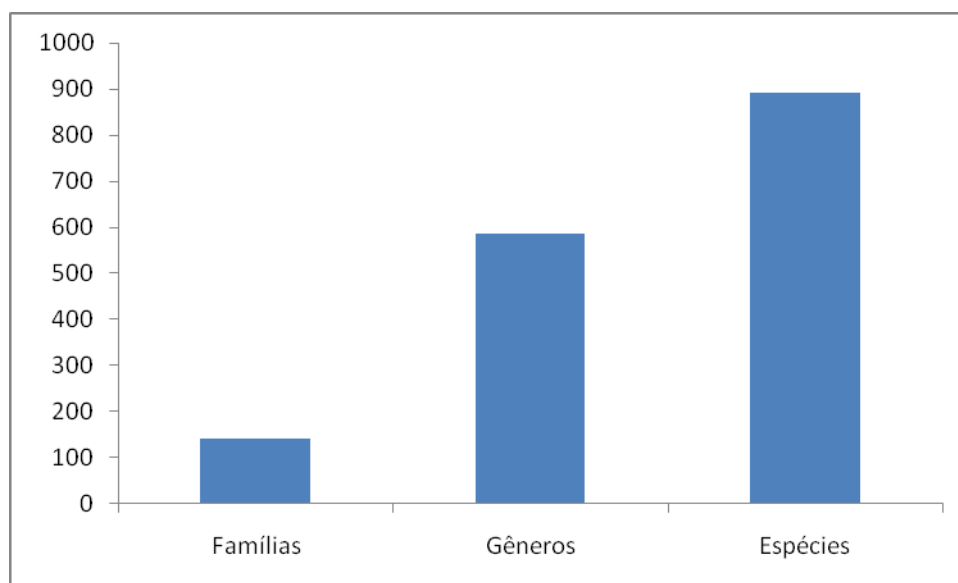
Considerando a influência dos biomas Amazônico e Cerrado para os diferentes grupos amostrados, pode-se concluir que o grau de influência para as comunidades de mamíferos, aves, herpetofauna e lepidópteros mostrou-se distinto.

Por exemplo, para os mamíferos as diferenças na composição, com características tanto amazônicas quanto do Cerrado, podem ser percebidas a partir do módulo M3 até o M5, sendo que os módulos M1 e M2 apresentam elementos exclusivos da Amazônia. Os módulos M6 até M8 apresentam elementos exclusivos do Cerrado, apesar de um registro de uma espécie do bioma Atlântico (*Platyrrhynus recifinus*).

Da mesma maneira, para o grupo das aves, os módulos M1 e M2 apresentam elementos típicos do bioma Amazônico, e a partir do módulo M3 elementos do Cerrado e/ou de áreas abertas começam a ser mais abundantes. No módulo M4, é possível identificar, pelas comunidades de aves, o contato entre as endêmicas do Cerrado e da Amazônia. Grande aumento do número de indivíduos de aves de Cerrado foi notado a partir do módulo M6, sendo que, no módulo M7, espécies típicas da Mata Atlântica começam a aparecer em maior abundância. No módulo M8, são encontradas espécies típicas do bioma Cerrado, sendo que a maior parte de espécies encontradas nesse módulo é pouco sensível às alterações ambientais, sugerindo uma área de mosaico entre áreas abertas e matas de fisionomia semelhante ao Cerradão.

Para a herpetofauna, a comunidade observada no módulo M1 é exclusivamente amazônica. A partir do módulo M2, inicia-se uma transição incluindo uma fauna bastante mesclada, com espécies típicas da Floresta Amazônica e do Cerrado, bem como no módulo M3. Da mesma forma que as aves, esses elementos da Floresta Amazônica chegam ao módulo M3 por meio de conexões proporcionadas pelas matas de galeria e ciliares. Um fato interessante que pode ser atribuído a essas conexões é a presença de *Mesoclemmys gibba*, típica da bacia amazônica, no Módulo 7. A partir do módulo M4 até o M8, a composição da herpetofauna pode ser caracterizada como típica do bioma Cerrado.

Para os lepidópteros, a baixa similaridade encontrada entre todos os módulos provavelmente se deve a diferenças na composição da vegetação, à heterogeneidade de habitats em cada localidade e à distância entre os módulos.

No caso da Ictiofauna amostrada em cinco pontos distintos, a variação do número de espécies presentes foi menor no Ponto 4 (rio Araguaia) e no Ponto 5 (rio Paranaíba). O rio Guaporé registrou a maior riqueza (Ponto 1), seguida do Ponto 3 no rio Cuiabá. Esse trecho pode ser considerado como de alta riqueza, se comparado com os estudos realizados na bacia do rio Cuiabá.

A análise de agrupamento para a ictiofauna resultou na formação de dois grupos de maior similaridade: um formado pelos rios Guaporé (Ponto 1) e rio Guaporé – próximo

à confluência com o rio Capivari (Ponto 2) e outro, menos consistente, pelos rios Cuiabá (Ponto 3) e Paranaíba (Ponto 5). O rio Araguaia (Ponto 4) foi o mais isolado no agrupamento, indicando uma ictiofauna distinta para este ponto.

Para os mamíferos aquáticos e semi-aquáticos, o estudo mostrou que nas áreas de amostragem há ausência de mamíferos aquáticos, com apenas um relato por meio de entrevista no módulo M3 e registros pontuais e não comparáveis de mamíferos semi-aquáticos, devido às características de cada módulo de amostragem. No entanto, é de se esperar a ocorrência de mustelídeos em todas as áreas amostradas. Para os répteis aquáticos, foi possível o registro de um crocodiliano e um chelídeo por meio de capturas com covos. Os covos foram instalados apenas no entorno dos módulos e não foram implantadas parcelas aquáticas em substituição às parcelas terrestres (armadilhas de queda e contenção).

De maneira geral, a fauna de vertebrados observada na AID do empreendimento é constituída por espécies caracteristicamente amazônicas nos módulos próximo a Porto Velho (M1, M2 e M3) e elementos do Cerrado (M6, M7 e M8), incluindo espécies florestais com ampla distribuição, endêmicas, raras e ameaçadas. A influência antrópica nos oito módulos amostrais pode ser percebida principalmente através da heterogeneidade apresentada nos resultados obtidos em diferentes módulos amostrais, mas não através da ausência de espécies sensíveis ou de interesse cinegético.

O levantamento realizado permitiu o registro de um número considerável de espécies de vertebrados terrestres como um todo (incluindo peixes), segundo o levantamento realizado para a AAR e All do empreendimento. O registro de cerca de 35,3% das espécies de mamíferos; 41,5% das aves; 21,8% da herpetofauna; 35,9% da fauna de lepidópteros e 12,6% da ictiofauna (**Figura 3.6.4.4.3-2**) decorre das características inerentes a este tipo de levantamento, relacionadas à estacionalidade dos táxons, limitação de pontos amostrais e duração. Este resultado, no entanto, não acarreta prejuízos no que diz respeito à caracterização da fauna como um todo.



Figura 3.6.4.4.3-2 – Comparação entre espécies registradas na AII e AID.

Com relação à metodologia empregada, embora tenha permitido o registro adequado de um grande número de espécies, cabe lembrar que, devido à sobreposição de metodologias para os demais grupos da fauna e da flora, alguns animais provavelmente foram afugentados no período diurno, devido aos deslocamentos diários na trilha de 5km e nas Parcelas de Fauna (250m), e não foram detectados. Sendo assim, deve ser levado em consideração que metodologias diversas para uma mesma área interferem nos resultados do levantamento.

Além disso, é importante ser analisada a real necessidade de marcação dos animais capturados durante a fase do inventário faunístico, já que existem dificuldades na identificação correta em campo de grupos como quirópteros, pequenos roedores e marsupiais. Deve ser considerada ainda a baixa expectativa de vida de roedores, marsupiais e anfíbios e a determinação da periodicidade do monitoramento de fauna durante a fase de licenciamento prévio, uma vez que, dependendo do período transcorrido entre as campanhas de amostragem, poderia ser extremamente improvável haver a recaptura de algum animal marcado.

Portanto, para este tipo de levantamento, a metodologia mais indicada seria a de uma Avaliação Ecológica Rápida (AER), onde são escolhidas as melhores fisionomias para amostrar cada um dos táxons levando em conta a biologia dos grupos, evitando assim a interferência entre as metodologias empregadas para o levantamento concomitante de outros táxons de vertebrados.

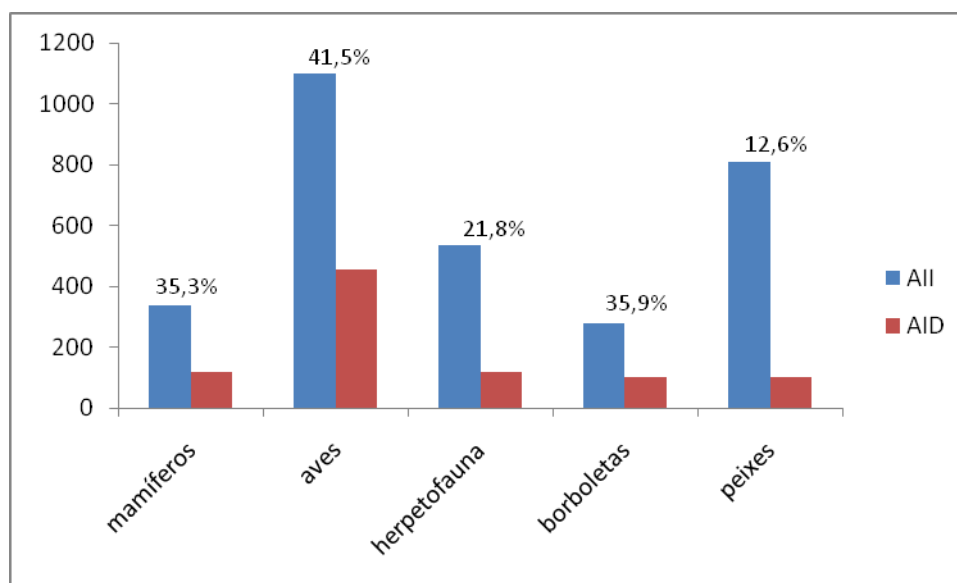

Foto 3.6.4.4-1: Detalhe do acesso à Parcela 1 do Módulo M1 localizado em Porto Velho (RO). Coordenada X 404.738,052 / Y 9.010.353,779



Foto 3.6.4.4-2: Paisagem encontrada no Módulo M2 (Pimenta Bueno). Coordenada X 702.252,023 / Y 8.648.269,900



Foto 3.6.4.4-3: Fragmento amostrado no Módulo M3 (Comodoro, MT). Coordenada X 784.178,735 / Y 8.482.211,620



Foto 3.6.4.4-4: Detalhe da paisagem encontrada em Vila Bela de Santíssima Trindade (M4). Coordenada X 218.421,886 / Y 8.339.661,915



Foto 3.6.4.4-5: Detalhe do fragmento amostrado no Módulo M5. Coordenada X 419.713,124 / Y 8.323.812,504



Foto 3.6.4.4-6: Fisionomia encontrada no Módulo compartilhado M6. Coordenada X 539.267,572 / Y 8.328.260,603



Foto 3.6.4.4-7: Fisionomia encontrada no Módulo M7.
Coordenada X 671.067,424 / Y 8.250.584,593



Foto 3.6.4.4-8: Fragmento amostrado do Módulo M8.
Coordenada X 253.957,732 / Y 8.078.966,630



Foto 3.6.4.4-9: Vistoria de reconhecimento e autorização dos proprietários nos locais dos Módulos.
(M5). Coordenada X 419.713,124 / Y 8.323.812,504



Foto 3.6.4.4-10: Reconhecimento com proprietário do acampamento para a equipe de fauna. (M4).
Coordenada X 218.421,886 / Y 8.339.661,915



Foto 3.6.4.4-11: Orientação da equipe de fauna antes da implantação dos Módulos RAPELD. (M4).
Coordenada X 218.421,886 / Y 8.339.661,915



Foto 3.6.4.4-12: Acompanhamento da equipe de topografia durante instalação das Parcelas (M3).
Coordenada X 784.178,735 / Y 8.482.211,620



Foto 3.6.4.4-13: Detalhe do teodolito utilizado na instalação da parcela de 250m nível (M3). Coordenada X 784.178,735 / Y 8.482.211,620



Foto 3.6.4.4-14: Acompanhamento de biólogos com a equipe de topografia. (M4). Coordenada X 218.421,886 / Y 8.339.661,915



Foto 3.6.4.4-15: Detalhe dos baldes de 60 litros antes da instalação nas parcelas de fauna. (M4). Coordenada X 218.421,886 / Y 8.339.661,915



Foto 3.6.4.4-16: Retirada da serrapilheira para instalação das armadilhas de queda (*pitfall traps*). (M4). Coordenada X 218.421,886 / Y 8.339.661,915



Foto 3.6.4.4-17: Uso de escavadeira para a instalação dos baldes de 60 litros (M2). Coordenada X 702.252,023 / Y 8.648.269,900



Foto 3.6.4.4-18: Colocação de tampa plástica na armadilha a fim de evitar capturas antes do período de amostragem (M3). Coordenada X 784.178,735 / Y



Foto 3.6.4.4-19: Instalação das armadilhas de queda nos locais determinados pelo Plano de Trabalho. (M8). Coordenada X 253.957,732 / Y 8.078.966,630



Foto 3.6.4.4-20: Detalhe da colocação da câmera em outro ponto de amostragem. (M7). Coordenada X 671.067,424 / Y 8.250.584,593

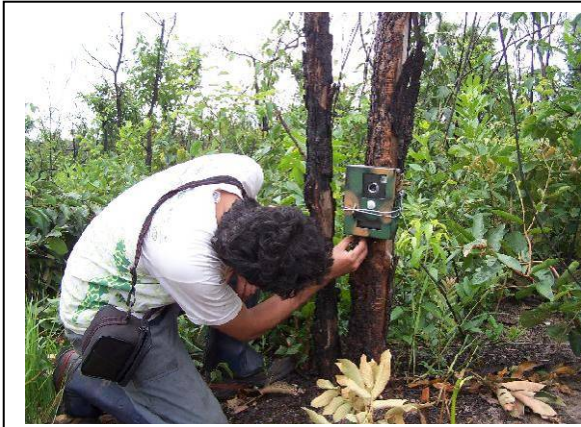

Foto 3.6.4.4-21: Instalação da armadilha Tomahawk na parcela de 250 metros. (M1). Coordenada X 404.738,052 / Y 9.010.353,779



Foto 3.6.4.4-22: Detalhe da armadilha Sherman instalada na parcela de 250 metros. (M1). Coordenada X 404.738,052 / Y 9.010.353,779



Foto 3.6.4.4-23: Detalhe da instalação da cama de pegada na trilha principal. (M5). Coordenadas X 419.713,124 / Y 8.323.812,504



Foto 3.6.4.4-24: Revisão posterior da cama de pegada por biólogo especialista. (M4). Coordenada X 218.421,886 / Y 8.339.661,915



Foto 3.6.4.4-25: Revisão das armadilhas de queda. (M3). Coordenada X 784.178,735 / Y 8.482.211,620



Foto 3.6.4.4-26: Retirada de espécimes nas armadilhas de queda e colocação de anfíbio em saco plástico. (M2). Coordenada X 702.252,023 / Y 8.648.269,900



Foto 3.6.4.4-27: Revisão da armadilha de queda após a chuva. (M2). Coordenada X 702.252,023 / Y 8.648.269,900



Foto 3.6.4.4-28: Devido às intensas chuvas no período, alguns baldes do Módulo 2 foram desativados. Coordenada X 702.252,023 / Y 8.648.269,900

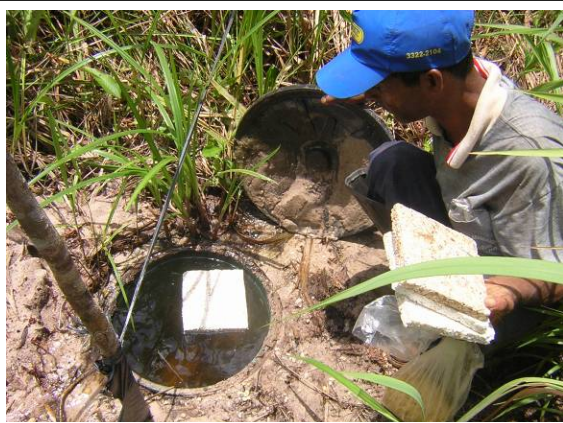

Foto 3.6.4.4-29: Detalhe do balde acima do solo, devido à grande quantidade de chuvas. (M2). Coordenada X 702.252,023 / Y 8.648.269,900



Foto 3.6.4.4-30: Lona plástica rasgada pelas chuvas e formigas, mas implantada novamente. (M2). Coordenada X 702.252,023 / Y 8.648.269,900



Foto 3.6.4.4-31: Detalhe da captura na armadilha de queda (*pitfall traps*).

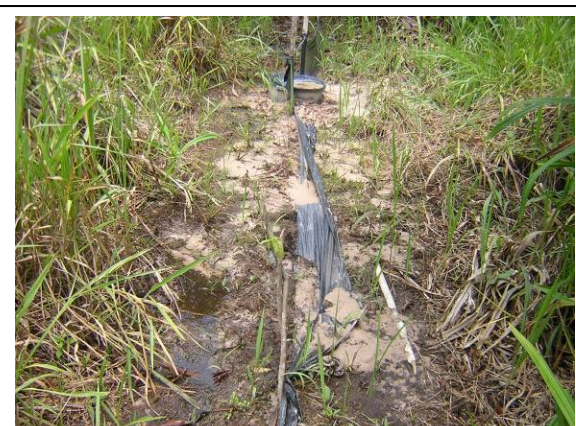

Foto 3.6.4.4-32: Lagarto capturado na armadilha de queda.

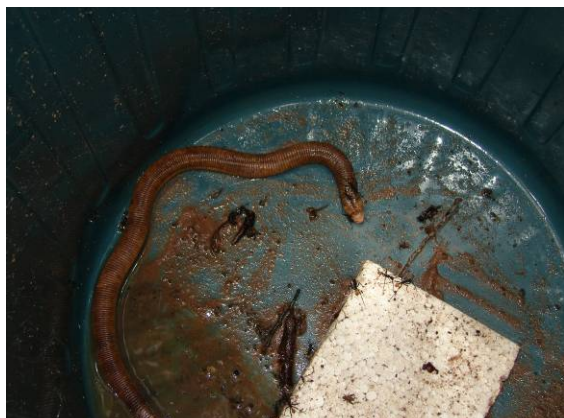

Foto 3.6.4.4-33: Instalação do covão (*hoop trap*) pela equipe da herpetofauna. (M4). Coordenada X 218.421,886 / Y 8.339.661,915



Foto 3.6.4.4-34: Detalhe do covão instalado. (M4). Coordenada X 218.421,886 / Y 8.339.661,915



Foto 3.6.4.4-35: Busca de vestígios (rastros) em substrato natural. (M3). Coordenada X 784.178,735 / Y 8.482.211,620



Foto 3.6.4.4-36: Censo visual à procura de primatas e demais mamíferos na trilha principal. (M4). Coordenada X 218.421,886 / Y 8.339.661,915



Foto 3.6.4.4-37: Identificação de aves no campo pelos ornitólogos. (M4). Coordenada X 218.421,886 / Y 8.339.661,915



Foto 3.6.4.4-38: Busca ativa por anuros, répteis e lagartos no período noturno. (M4). Coordenada X 218.421,886 / Y 8.339.661,915



Foto 3.6.4.4-39: Captura de anfíbios no módulo de amostragem M2. Coordenada X 702.252,023 / Y 8.648.269,900



Foto 3.6.4.4-40: Captura de serpentes com gancho, na trilha principal. (M6). Coordenada X 539.267,572 / Y 8.328.260,603



Foto 3.6.4.4-41: Retirada de jacaré em armadilha do tipo *hoop trap*. (M4). Coordenada X 218.421,886 / Y 8.339.661,915



Foto 3.6.4.4-42: Fixação da herpetofauna não identificada em campo, no módulo M4. Coordenada X 218.421,886 / Y 8.339.661,915



Foto 3.6.4.4-43: Vistoria de barco realizada no rio Guaporé. (M4). Coordenada X 218.421,886 / Y 8.339.661,915



Foto 3.6.4.4-44: Procura de locais de uso por mamíferos semiaquáticos e répteis. (M4). Coordenada X 218.421,886 / Y 8.339.661,915



Foto 3.6.4.4-45: Detalhe do banco de areia encontrado no rio Guaporé (MT). (M4). Coordenada X 218.421,886 / Y 8.339.661,915



Foto 3.6.4.4-46: Detalhe do rio Guaporé (MT). (M4). Coordenada X 218.421,886 / Y 8.339.661,915



Foto 3.6.4.4-47: Grupo de capivaras (*Hydrochoerus hydrochaeris*) visualizada no rio Guaporé. (M4). Coordenada X 218.421,886 / Y 8.339.661,915



Foto 3.6.4.4-48: Detalhe do acampamento instalado próximo a parcela de 250m pela equipe de quirópteros. (M2). Coordenada X 702.252,023 / Y 8.648.269,900



Foto 3.6.4.4-49: Abertura de redes de neblina para captura de morcegos. (M5). Coordenada X 419.713,124 / Y 8.323.812,504



Foto 3.6.4.4-50: Ajuda de assistentes de campo e estagiário durante a abertura de redes de neblina. (M5). Coordenada X 419.713,124 / Y 8.323.812,504



Foto 3.6.4.4-51: Detalhe da captura de morcegos em rede de neblina. (M2). Coordenada X 702.252,023 / Y 8.648.269,900



Foto 3.6.4.4-52: Colocação de colares em morcegos pela equipe de biólogos. (M2). Coordenada X 702.252,023 / Y 8.648.269,900



Foto 3.6.4.4-53: Detalhe de morcego marcado com colar. (M2). Coordenada X 702.252,023 / Y 8.648.269,900



Foto 3.6.4.4-54: Soltura de espécimes de morcego identificado em campo. (M7). Coordenada X 671.067,424 / Y 8.250.584,593



Foto 3.6.4.4-55: Detalhe da equipe de biólogos analisando os espécimes coletados no módulo M4. Coordenada X 218.421,886 / Y 8.339.661,915



Foto 3.6.4.4-56: Marcação de anfíbios por elastômeros. (M5). Coordenada X 419.713,124 / Y 8.323.812,504



Foto 3.6.4.4-57: Detalhe do laboratório instalado no Módulo M6. Coordenada X 539.267,572 / Y 8.328.260,603



Foto 3.6.4.4-58: Coleta de dados biométricos pela equipe do Módulo M1. Coordenada X 404.738,052 / Y 9.010.353,779



Foto 3.6.4.4-59: Herpetólogos do Módulo M5 antes da marcação da herpetofauna. Coordenada X 419.713,124 / Y 8.323.812,504



Foto 3.6.4.4-60: Taxidermista do Módulo M8 fixando a herpetofauna. Coordenada X 253.957,732 / Y 8.078.966,630

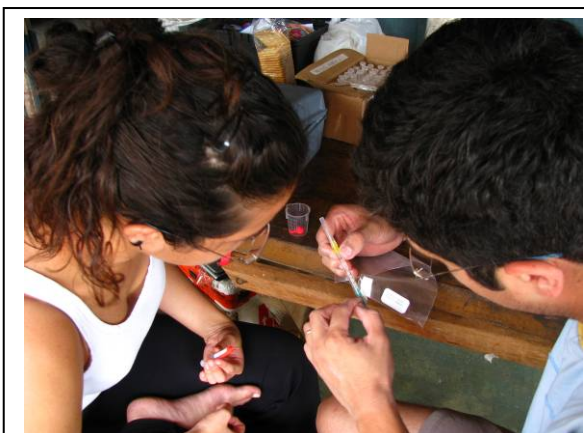

Foto 3.6.4.4-61: Identificação laboratorial dos espécimes coletados no campo. (MZUSP)



Foto 3.6.4.4-62: Uso de lupa estereoscópica e livro taxômico para a confirmação de serpente. (MZUSP)



Foto 3.6.4.4-63: Detalhe da lupa para confirmação de anfíbios. (MZUSP)



Foto 3.6.4.4-64: Identificação das espécimes de aves coletadas com a coleção referência do MZUSP.



Foto 3.6.4.4-65: Detalhe dos marsupiais e roedores coletados, identificados e depositados no MZUSP.



Foto 3.6.4.4-66: Identificação de espécimes em via úmida. (MZUSP)



Foto 3.6.4.4-67: *Aotus nigriceps* (M1). Coordenada X 404.738,052 / Y 9.010.353,779



Foto 3.6.4.4-68: *Ateles chamek* (M4). Coordenada X 218.421,886 / Y 8.339.661,915



Foto 3.6.4.4-69: *Ateles paniscus* (M5). Coordenada X 419.713,124 / Y 8.323.812,504



Foto 3.6.4.4-70: *Ateles* sp. (M3). Coordenada X 784.178,735 / Y 8.482.211,620



Foto 3.6.4.4-71: *Cabassous unicinctus* (M2). Coordenada X 702.252,023 / Y 8.648.269,900

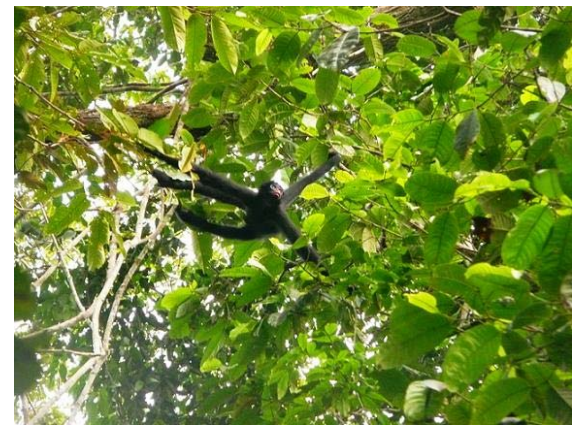

Foto 3.6.4.4-72: *Callicebus bernharde* (M2). Coordenada X 702.252,023 / Y 8.648.269,900



Foto 3.6.4.4-73: *Callicebus bruneus* (M3). Coordenada X 784.178,735 / Y 8.482.211,620

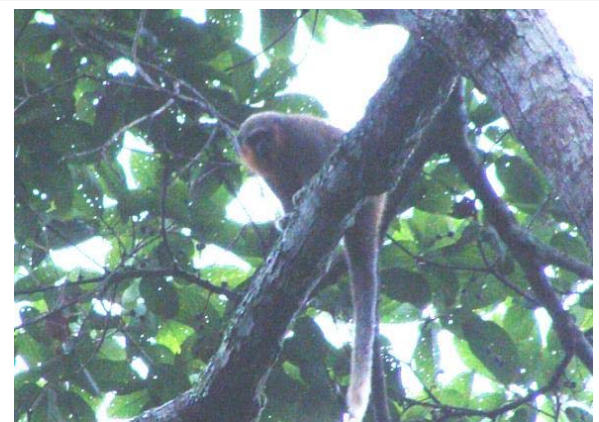

Foto 3.6.4.4-74: *Callicebus cinerascens* (M4). Coordenada X 218.421,886 / Y 8.339.661,915



Foto 3.6.4.4-75: *Cebus libidinosus* (M4). Coordenada X 218.421,886 / Y 8.339.661,915



Foto 3.6.4.4-76: *Cebus apella* (M2). Coordenada X 702.252,023 / Y 8.648.269,900



Foto 3.6.4.4-77: *Cerdocyon thous* (M8). Coordenada X 253.957,732 / Y 8.078.966,630

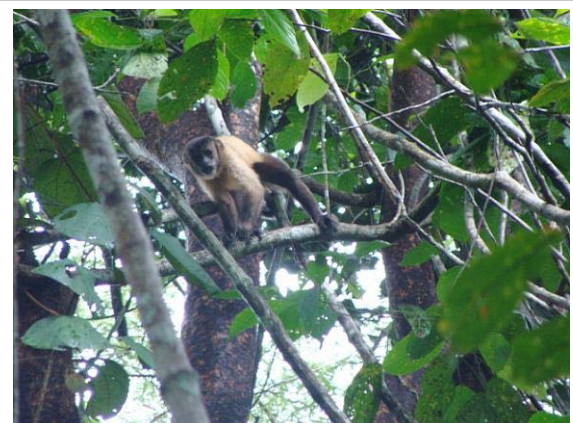

Foto 3.6.4.4-78: *Conepatus semistriatus* (M8). Coordenada X 253.957,732 / Y 8.078.966,630



Foto 3.6.4.4-79: *Cuniculus paca* (M5). Coordenada X 419.713,124 / Y 8.323.812,504



Foto 3.6.4.4-80: *Dasyprocta* cf. *azarae* (M5). Coordenada X 419.713,124 / Y 8.323.812,504



Foto 3.6.4.4-81: *Dasyprocta fuliginosa* (M1). Coordenada X 404.738,052 / Y 9.010.353,779



Foto 3.6.4.4-82: *Dasypus* cf. *novemcinctus* (M5). Coordenada X 419.713,124 / Y 8.323.812,504



Foto 3.6.4.4-83: Didelphimorfo não identificado (M4). Coordenada X 218.421,886 / Y 8.339.661,915



Foto 3.6.4.4-84: *Didelphis albiventris* (M8). Coordenada X 253.957,732 / Y 8.078.966,630



Foto 3.6.4.4-85: *Didelphis marsupialis* (M1).
Coordenada X 404.738,052 / Y 9.010.353,779



Foto 3.6.4.4-86: *Hydrochoerus hydrochaeris* (M3).
Coordenada X 784.178,735 / Y 8.482.211,620



Foto 3.6.4.4-87: *Mazama gouazoubira* (M8).
Coordenada X 253.957,732 / Y 8.078.966,630



Foto 3.6.4.4-88: *Mazama nemorivaga* (M3).
Coordenada X 784.178,735 / Y 8.482.211,620



Foto 3.6.4.4-89: *Mico nigriceps* (M1). Coordenada X
404.738,052 / Y 9.010.353,779



Foto 3.6.4.4-90: *Nasua nasua* (M5). Coordenada X
419.713,124 / Y 8.323.812,504

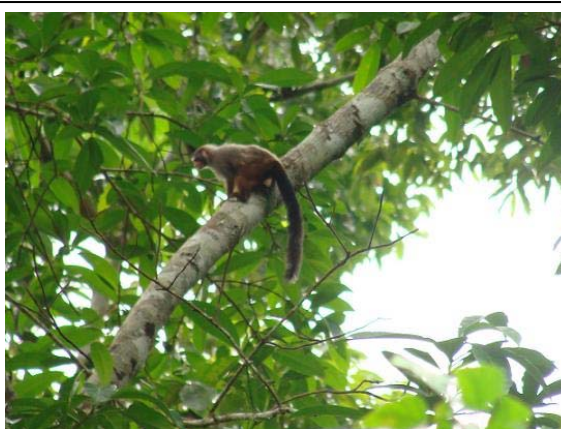

Foto 3.6.4.4-91: *Pecari tajacu* (M2). Coordenada X 702.252,023 / Y 8.648.269,900



Foto 3.6.4.4-92: *Pithecia irrorata* (M4). Coordenada X 218.421,886 / Y 8.339.661,915



Foto 3.6.4.4-93: *Procyon cancrivorus* (M4).
Coordenada X 218.421,886 / Y 8.339.661,915



Foto 3.6.4.4-94: *Saimiri sp.* (M2). Coordenada X 702.252,023 / Y 8.648.269,900



Foto 3.6.4.4-95: *Tamandua tetradactyla* (M4).
Coordenada X 218.421,886 / Y 8.339.661,915



Foto 3.6.4.4-96: *Tayassu pecari* (M4). Coordenada X 218.421,886 / Y 8.339.661,915



Foto 3.6.4.4-97: Toca de tatu-de-rabo-mole-pequeno (*Cabassous unicinctus*) M8. Coordenada X 253.957,732 / Y 8.078.966,630



Foto 3.6.4.4-98: Toca de tatu-de-quinze-quilos (*Dasyus kappleri*) (M1). Coordenada X 404.738,052 / Y 9.010.353,779



Foto 3.6.4.4-99: Toca de tatu-galinha (*Dasyus novemcinctus*) (M4). Coordenada X 218.421,886 / Y 8.339.661,915



Foto 3.6.4.4-100: Toca de *Dasyus* sp. (M3). Coordenada X 784.178,735 / Y 8.482.211,620



Foto 3.6.4.4-101: Buraco feito por tatu-canastra (*Priodontes maximus*) (M4). Coordenada X 218.421,886 / Y 8.339.661,915



Foto 3.6.4.4-102: Toca de tatu-canastra (*Priodontes maximus*) (M8). Coordenada X 253.957,732 / Y 8.078.966,630



Foto 3.6.4.4-103: Rastro de *Agouti paca* (M2).
Coordenada X 702.252,023 / Y 8.648.269,900



Foto 3.6.4.4-104: Pegada de cachorro-do-mato (*Cerdocyon thous*) (M3). Coordenada X 784.178,735 / Y 8.482.211,620

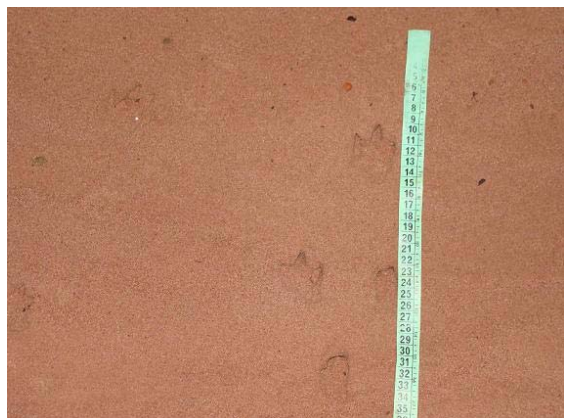

Foto 3.6.4.4-105: Pegada de lobo-guará (*Chrysocyon brachyurus*) (M8). Coordenada X 253.957,732 / Y 8.078.966,630



Foto 3.6.4.4-106: Pegada de *Cuniculus paca* (M1).
Coordenada X 404.738,052 / Y 9.010.353,779



Foto 3.6.4.4-107: Rastro de *Dasyprocta azarae* (M8).
Coordenada X 253.957,732 / Y 8.078.966,630



Foto 3.6.4.4-108: Rastro de *Dasyprocta fuliginosa* (M1).
Coordenada X 404.738,052 / Y 9.010.353,779



Foto 3.6.4.4-109: Pegada de cutia (*Dasyprocta* sp.) (M3). Coordenada X 784.178,735 / Y 8.482.211,620



Foto 3.6.4.4-110: Pegada de tatu-galinha (*Dasypus novemcinctus*) (M1). Coordenada X 404.738,052 / Y 9.010.353,779



Foto 3.6.4.4-111: Rastro de tatu (*Dasypus* sp.) (M4). Coordenada X 218.421,886 / Y 8.339.661,915



Foto 3.6.4.4-112: Rastro de tatu-peba (*Euphractes sexcinctus*) (M8). Coordenada X / Y



Foto 3.6.4.4-113: Pegada de capivara (*Hydrochoerus hydrochaeris*) (M3). Coordenada X 784.178,735 / Y 8.482.211,620



Foto 3.6.4.4-114: Rastro de veado-mateiro (*Mazama americana*) (M8). Coordenada X 253.975,731 / Y 8.078.966,629



Foto 3.6.4.4-115: Pegada de veado-catingueiro (*Mazama gouazoubira*) (M8). Coordenada X 253.975,731 / Y 8.078.966,629



Foto 3.6.4.4-116: Pegada de *Mazama nemorivaga* (M4). Coordenada X 218.421,886 / Y 8.339.661,915



Foto 3.6.4.4-117: Pegada de tamanduá-bandeira (*Myrmecophaga trydactyla*) (M8). Coordenada X 253.975,731 / Y 8.078.966,629



Foto 3.6.4.4-118: Pegada de quati (*Nasua nasua*) (M2). Coordenada X 702.252,023 / Y 8.648.269,900



Foto 3.6.4.4-119: Pegada de veado-campeiro (*Ozotocerus bezoarticus*) (M8). Coordenada X 253.975,731 / Y 8.078.966,629



Foto 3.6.4.4-120: Rastro de cateto (*Pecari tajacu*) (M8). Coordenada X 253.975,731 / Y 8.078.966,629



Foto 3.6.4.4-121: Rastro de mão-pelada (*Procyon cancrivorus*) (M2). Coordenada X 702.252,023 / Y 8.648.269,900



Foto 3.6.4.4-122: Rastro de onça-parda (*Puma concolor*) (M8). Coordenada X 253.975,731 / Y 8.078.966,629



Foto 3.6.4.4-123: Pegada de anta (*Tapirus terrestris*) (M3). Coordenada X 784.178,735 / Y 8.482.211,620



Foto 3.6.4.4-124: Pegada de queixada (*Tayassu pecari*) (M8). Coordenada X 253.975,731 / Y 8.078.966,629



Foto 3.6.4.4-125: Rastro de tatu-bola (*Tolypeutes sp.*) (M3). Coordenada X 784.178,735 / Y 8.482.211,620



Foto 3.6.4.4-126: Pegada de espécie não identificada (M2). Coordenada X 702.252,023 / Y 8.648.269,900



Foto 3.6.4.4-127: Cuíca (espécie não identificada) – M3 (008). Coordenada X 784.178,735 / Y 8.482.211,620



Foto 3.6.4.4-128: *Callomys* cf. *callosus* (M4). Coordenada X 218.421,886 / Y 8.339.661,915



Foto 3.6.4.4-129: *Caluromys* sp. (M4). Coordenada X 218.421,886 / Y 8.339.661,915



Foto 3.6.4.4-130: *Cerradomys scotti* (M8). Coordenada X 253.975,731 / Y 8.078.966,629



Foto 3.6.4.4-131: *Didelphis marsupialis* (M5). Coordenada X 419.713,123 / Y 8.323.812,504



Foto 3.6.4.4-132: *Gracilinanus agilis* (M8). Coordenada X 253.975,731 / Y 8.078.966,629



Foto 3.6.4.4-133: *Hylaeamys megacephalus* (M4).
Coordenada X 218.421,886 / Y 8.339.661,915



Foto 3.6.4.4-134: *Marmosa murina* (M4). Coordenada
X 218.421,886 / Y 8.339.661,915



Foto 3.6.4.4-135: *Marmosa* sp. (M7). Coordenada X
671.067,424 / Y 8.250.584,593



Foto 3.6.4.4-136: *Marmosops ocellatus* (M4).
Coordenada X 218.421,886 / Y 8.339.661,915



Foto 3.6.4.4-137: *Marmosops* sp. (M2). Coordenada X
702.252,023 / Y 8.648.269,900



Foto 3.6.4.4-138: *Micoureus demerarae* (M2)
Coordenada X 702.252,023 / Y 8.648.269,900



Foto 3.6.4.4-139: *Monodelphis emiliae* (M2).
Coordenada X 702.252,023 / Y 8.648.269,900



Foto 3.6.4.4-140: *Monodelphis sp.* (M4). Coordenada
X 218.421,886 / Y 8.339.661,915



Foto 3.6.4.4-141: *Neacomys spinosus* (M4).
Coordenada X 218.421,886 / Y 8.339.661,915



Foto 3.6.4.4-142: *Oecomys sp.* (M2). Coordenada X
702.252,023 / Y 8.648.269,900



Foto 3.6.4.4-143: *Oecomys sp2.* (M4). Coordenada X
218.421,886 / Y 8.339.661,915



Foto 3.6.4.4-144: *Oecomys sp3.* (M7). Coordenada X
671.067,424 / Y 8.250.584,593



Foto 3.6.4.4-145: *Oligoryzomys microtus* (M4).
Coordenada X 218.421,886 / Y 8.339.661,915



Foto 3.6.4.4-146: *Philander opossum* (M2).
Coordenada X 702.252,023 / Y 8.648.269,900



Foto 3.6.4.4-147: *Proechimys* sp. (M7). Coordenada X
671.067,724 / Y 8.250.584,593



Foto 3.6.4.4-148: Espécie não identificada (M4 (09)).
Coordenada X 218.421,886 / Y 8.339.661,915



Foto 3.6.4.4-149: *Anoura* sp. (M6). Coordenada X
539.267,57 / Y 8.328.260,60



Foto 3.6.4.4-150: *Artibeus lituratus* (M1). Coordenada
X 404.738,052 / Y 9.010.353,779



Foto 3.6.4.4-151: *Artibeus obscurus* (M1). Coordenada X 404.738,052 / Y 9.010.353,779



Foto 3.6.4.4-152: *Artibeus* sp. (M3). Coordenada X 784.178,735 / Y 8.482.211,620

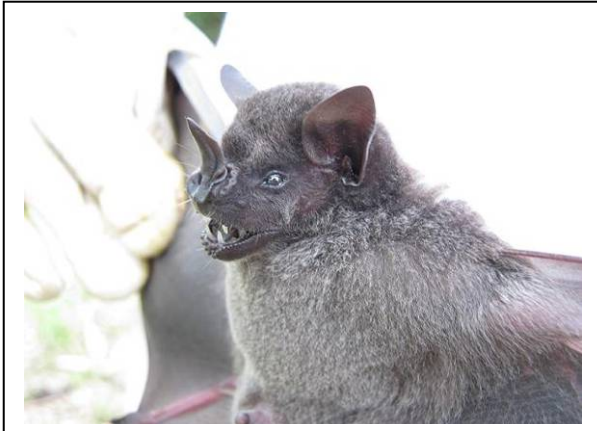

Foto 3.6.4.4-153: *Artibeus* sp2. (M7). Coordenada X 671.067,424 / Y 8.250.584,593



Foto 3.6.4.4-154: *Artibeus* sp3. (M7). Coordenada X 671.067,424 / Y 8.250.584,593



Foto 3.6.4.4-155: *Carollia perspicillata* (M1). Coordenada X 404.738,052 / Y 9.010.353,779



Foto 3.6.4.4-156: *Chrotopterus auritus* (M4). Coordenada X 218.421,886 / Y 8.339.661,915



Foto 3.6.4.4-157: *Desmodus rotundus* (M1).
Coordenada X 404.738,052



Foto 3.6.4.4-158: *Glossophaga soricina* (M1).
Coordenada X 404.738,052 / Y 9.010.353,779



Foto 3.6.4.4-159: *Glossophaga* sp. (M6). Coordenada
X 539.267,57 / Y 8.328.260,60



Foto 3.6.4.4-160: Glossophagini não identificado (M7).
Coordenada X 671.067,424 / Y 8.250.584,593



Foto 3.6.4.4-161: *Glyphonycteris daviesi* (M4).
Coordenada X 218.421,886 / Y 8.339.661,915



Foto 3.6.4.4-162: *Lophostoma carrikeri* (M1).
Coordenada X 404.738,052 / y 9.010.353,779



Foto 3.6.4.4-163: *Lophostoma silvicolum* (M1).
Coordenada X 404.738,052 / Y 9.010.353,779



Foto 3.6.4.4-164: *Micronycteris* sp. (M1). Coordenada
X 404.738,052 / Y 9.010.353,779



Foto 3.6.4.4-165: *Mimon* cf. *crenulatum* (M2).
Coordenada X 702.252,023 / Y 8.648.269,900



Foto 3.6.4.4-166: *Molossus* sp. (M3). Coordenada X
784.178,735 / Y 8.482.211,620



Foto 3.6.4.4-167: *Platyrrhinus helleri* (M1).
Coordenada X 404.738,052 / Y 9.010.353,779



Foto 3.6.4.4-168: *Platyrrhinus lineatus* (M8).
Coordenada X 253.975,731 / Y 8.078.966,629



Foto 3.6.4.4-169: *Platyrrhinus* sp. (M1). Coordenada X 404.738,052 / Y 9.010.353,779



Foto 3.6.4.4-170: *Phyllostomus hastatus* (M1). Coordenada X 404.738,052 / Y 9.010.353,779



Foto 3.6.4.4-171: *Pteronotus parnelli* (M7). Coordenada X 671.067,424 / Y 8.250.584,593



Foto 3.6.4.4-172: cf. *Rhinophila* sp. (M6). Coordenada X 539.267,57 / Y 8.328.260,60



Foto 3.6.4.4-173: *Sturnira lilium* (M1). Coordenada X 404.738,052 / Y 9.010.353,779



Foto 3.6.4.4-174: *Sturnira* sp. (M7). Coordenada X 671.067,424 / Y 8.250.584,593



Foto 3.6.4.4-175: *Trachops* sp. (M7). Coordenada X 671.067,424 / Y 8.250.584,593



Foto 3.6.4.4-176: *Vampyressa thyrone* (M1). Coordenada X 404.738,052 / Y 9.010.353,779



Foto 3.6.4.4-177: cf. *Vampyressa* sp. (M7). Coordenada X 671.067,424 / Y 8.250.584,593



Foto 3.6.4.4-178: Vespertilionídeo não identificado (M6). Coordenada X 539.267,57 / Y 8.328.260,60



Foto 3.6.4.4-179: Espécie não identificada (M7). Coordenada X 671.067,424 / Y 8.250.584,593



Foto 3.6.4.4-180: Espécie não identificada 2 (M7). Coordenada X 671.067,424 / Y 8.250.584,593



Foto 3.6.4.4-181: Espécie não identificada 3 (M7).
Coordenada X 671.067,424 / Y 8.250.584,593



Foto 3.6.4.4-182: Espécie não identificada 4 (M8).
Coordenada X 253.975,731 / Y 8.078,966,629



Foto 3.6.4.4-183: *Amazilia fimbriata* (M8). Coordenada X 253.975,731 / Y 8.078.966,629



Foto 3.6.4.4-184: *Ammodramus aurifrons* (M1). Coordenada X 404.738,052 / Y 9.010.353,779



Foto 3.6.4.4-185: *Aremon taciturnus* (M1). Coordenada X 404.738,052 / Y 9.010.353,779



Foto 3.6.4.4-186: *Attila bolivianus* cf. (M3). Coordenada X 784.178,735 / Y 8.482.211,620



Foto 3.6.4.4-187: *Automolus ochrolaemus* (M3). Coordenada X 784.178,735 / Y 8.482.211,620



Foto 3.6.4.4-188: *Basileuterus flaveolus* (M5). Coordenada X 419.713,123 / Y 8.323,812,504



Foto 3.6.4.4-189: *Basileuterus hypoleucus* (M7).
Coordenada X 671.067,424 / Y 8.250.584,593



Foto 3.6.4.4-190: *Cacicus cela* (M1). Coordenada X
404.738,052 / Y 9.010.353,779



Foto 3.6.4.4-191: *Camptostoma obsoletum* (M6).
Coordenada X 539.267,57 / Y 8.328.260,60

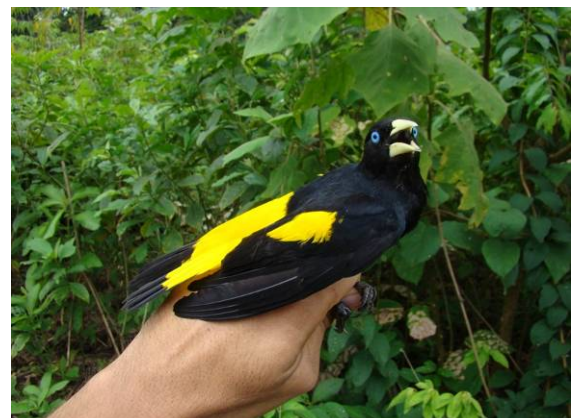

Foto 3.6.4.4-192: *Campylopterus largipennis* (M1).
Coordenada X 404.738,052 / Y 9.010.353,779



Foto 3.6.4.4-193: *Caprimulgus nigrescens* (M1).
Coordenada X 404.738,052 / Y 9.010.353,779



Foto 3.6.4.4-194: *Casiornis rufus* (M8). Coordenada X
253.975,731 / Y 8.078,966,629



Foto 3.6.4.4-195: *Catharus fuscescens* (M5).
Coordenada X 419.713,123 / Y 8.323.812,504



Foto 3.6.4.4-196: *Catharus minimus* (M2). Coordenada
X 702.252,023 / Y 8.648.269,900



Foto 3.6.4.4-197: *Celeus flavus* (M1). Coordenada X
404.738,052 / Y 9.010.353,779



Foto 3.6.4.4-198: *Cercomagra nigrescens* macho (M2).
Coordenada X 702.252,023 / Y 8.648.269,900



Foto 3.6.4.4-199: *Cercomagra nigrescens* fêmea (M2).
Coordenada X 702.252,023 / Y 8.078.966,629



Foto 3.6.4.4-200: *Chlorostilbon lucidus* (M8).
Coordenada X 253.975,731 / Y 8.078.966,629



Foto 3.6.4.4-201: *Chrysolampis mosquitus* (M8).
Coordenada X 253.975,731 / Y 8.078.966,629



Foto 3.6.4.4-202: *Claravis pretiosa* (M8). Coordenada
X 253.975,731 / Y 8.078.966,629



Foto 3.6.4.4-203: *Cnemotriccus fuscatus* (M6).
Coordenada X 539.267,57 / Y 8.328.260,60



Foto 3.6.4.4-204: *Colibri serrirostri* (M8). Coordenada
X 253.975,731 / Y 8.078.966,629



Foto 3.6.4.4-205: *Columbina talpacoti* (M8).
Coordenada X 253.975,731 / Y 8.078.966,629



Foto 3.6.4.4-206: *Conopophaga aurita* (M1).
Coordenada X 404.738,052 / Y 9.010.353,779



Foto 3.6.4.4-207: *Coryphospingus cucullatus* (M8).
Coordenada X 253.975,731 / Y 8.078.966,629



Foto 3.6.4.4-208: *Corythopsis delalandi* (M3).
Coordenadas X 253.975,731 / Y 8.078,966,629



Foto 3.6.4.4-209: *Cyanerpes cyaneus* (M1).
Coordenada X 404.738,052



Foto 3.6.4.4-210: *Cyanoloxia cyanooides* macho (M2).
Coordenada X 702.252,023 / Y 8.648.269,900



Foto 3.6.4.4-211: *Cyanoloxia cyanooides* fêmea (M1).
Coordenada X 404.738,052 / Y 9.010.353,779



Foto 3.6.4.4-212: *Cyclarhis gujanensis* (M8).
Coordenada X 253.975,731 / Y 8.078.966,629



Foto 3.6.4.4-213: *Cyanocorax cristatellus* (M8).
Coordenada X 253.975,731 / Y 8.078.966,629



Foto 3.6.4.4-214: *Dacnis cayana* macho (M1).
Coordenada X 404.738,052 / Y 9.010.353,779



Foto 3.6.4.4-215: *Dacnis cayana* fêmea (M1).
Coordenada X 404.738,052 / Y 9.010.353,779



Foto 3.6.4.4-216: *Deconychura stictolaema* (M1).
Coordenada X 404.738,052 / Y 9.010.353,779



Foto 3.6.4.4-217: *Dendrocincla fuliginosa* (M4).
Coordenada X 218.421,886 / Y 8.339.661,915



Foto 3.6.4.4-218: *Dendrocincla merula* (M2).
Coordenada X 702.252,023 / Y 8.648.269,900



Foto 3.6.4.4-219: *Dendrocolaptes cethia* (M4).
Coordenada X 218.421,886 / Y 8.339.661,915



Foto 3.6.4.4-220: *Dendroplex picus* (M6). Coordenada
X 539.267,57 / Y 8.328.260,60



Foto 3.6.4.4-221: *Dromococcyx pavoninus* (M7).
Coordenada X 671.067,424 / Y 8.250.584,593



Foto 3.6.4.4-222: *Dysithamnus mentalis* macho (M7).
Coordenada X 671.067,424 / Y 8.250.584,593



Foto 3.6.4.4-223: *Dysithamnus mentalis* fêmea (M7).
Coordenada X 671.067,424 / Y 8.250.584,593



Foto 3.6.4.4-224: *Elaenia chilensis* (M8). Coordenada
X 253.975,731 / Y 8.078.966,629



Foto 3.6.4.4-225: *Elaenia chiriquensis* (M8).
Coordenada X 253.975,731 / Y 8.078.966,629



Foto 3.6.4.4-226: *Elaenia cristata* (M8). Coordenada X
253.975,731 / Y 8.078.966,629



Foto 3.6.4.4-227: *Elaenia parvirostris* (M8).
Coordenada X 253.975,731 / Y 8.078.966,629



Foto 3.6.4.4-228: *Elaenia cf. cristata* (M8). Coordenada
X 253.975,731 / Y 8.078.966,629



Foto 3.6.4.4-229: *Eucometis penicilata* (M6).
Coordenada X 539.267,57 / Y 8.328.260,60



Foto 3.6.4.4-230: *Eupetomena macroura* (M8).
Coordenada X 253.975,731 / Y 8.078.966,629



Foto 3.6.4.4-231: *Euphonia chrysopasta* macho (M1).
Coordenada X 404.738,052 / Y 9.010.353,779



Foto 3.6.4.4-232: *Euphonia chrysopasta* fêmea (M1).
Coordenada X 404.738,052 / Y 9.010.353,779



Foto 3.6.4.4-233: *Euphonia laniirostris* (M7).
Coordenada X 671.067,424 / Y 8.250.584,593



Foto 3.6.4.4-234: *Formicarius colma* (M2).
Coordenada X 702.252,023 / Y 8.648.269,900



Foto 3.6.4.4-235: *Formicivora rufa* (M8). Coordenada X
253.975,731 / Y 8.078.966,629



Foto 3.6.4.4-236: *Furnarius rufus* (M6). Coordenada
X 539.267,57 / Y 8.328.260,60



Foto 3.6.4.4-237: *Galbula ruficauda* (M4). Coordenada X 218.421,886 / Y 8.339.661,915



Foto 3.6.4.4-238: *Geotrygon montana* (M2). Coordenada X 702.252,023 / Y 8.648.269,900



Foto 3.6.4.4-239: *Geotrygon violacea* (M3). Coordenada X 784.178,735 / Y 8.482.211,620



Foto 3.6.4.4-240: *Glaucidium brasilianum* (M6). Coordenada X 539.267,57 / Y 8.328.260,60



Foto 3.6.4.4-241: *Glyphorhynchus spirurus* (M4). Coordenada X 218.421,886 / Y 8.339.661,915



Foto 3.6.4.4-242: *Habia rubica* macho (M1). Coordenada X 404.738,052 / Y 9.010.353,779



Foto 3.6.4.4-243: *Habia rubica* fêmea (M1).
Coordenada X 404.738,052 / Y 9.010.353,779



Foto 3.6.4.4-244: *Hemitricus margaritaceiventer* (M8).
Coordenada X 253.975,731 / Y 8.078.966,629



Foto 3.6.4.4-245: *Hydropsalis torquata* (M8).
Coordenada X 253.975,731 / Y 8.078.966,629



Foto 3.6.4.4-246: *Hyloctistes subulatus* (M1).
Coordenada X 404.738,052 / Y 9.010.353,779



Foto 3.6.4.4-247: *Hylophylax naevius* (M3).
Coordenada X 784.178,735 / Y 8.482.211,620



Foto 3.6.4.4-248: *Hylophylax poecilinotus* macho (M3).
Coordenada X 784.178,735 / Y 8.482.211,620



Foto 3.6.4.4-249: *Hylophylax poecilinotus* fêmea (M3).
Coordenada X 784.178,735 / Y 8.482.211,620



Foto 3.6.4.4-250: *Hypocnemis cantator* (M5).
Coordenada X 419.713,123 / Y 8.323,812,504



Foto 3.6.4.4-251: *Hypocnemis ochrogyna* (M2).
Coordenada X 702.252,023 / Y 8.648.269,900



Foto 3.6.4.4-252: *Laterallus exillius* (M1). Coordenada X
404.738,052 / Y 9.010.353,779



Foto 3.6.4.4-253: *Lepidocolaptes angustirostris* (M8).
Coordenada X 253.975,731 / Y 8.078.966,629



Foto 3.6.4.4-254: *Lepidothrix nattereri* macho (M3).
Coordenada X 784.178,735 / Y 8.482.211,620



Foto 3.6.4.4-255: *Lepidothrix nattereri* fêmea (M3).
Coordenada X 784.178,735 / Y 8.482.211,620



Foto 3.6.4.4-256: *Leptopongon amaurocephalus*
(M6). Coordenada X 539.267,57 / Y 8.328.260,60



Foto 3.6.4.4-257: *Leptotila verreauxii* (M8).
Coordenada X 253.975,731 / Y 8.078.966,629



Foto 3.6.4.4-258: *Machaeropterus pyrocephalus*
(M7). Coordenada X 671.067,424 / Y 8.250.584,593



Foto 3.6.4.4-259: *Manacus manacus* macho (M5).
Coordenada X 419.713,123 / Y 8.323,812,504

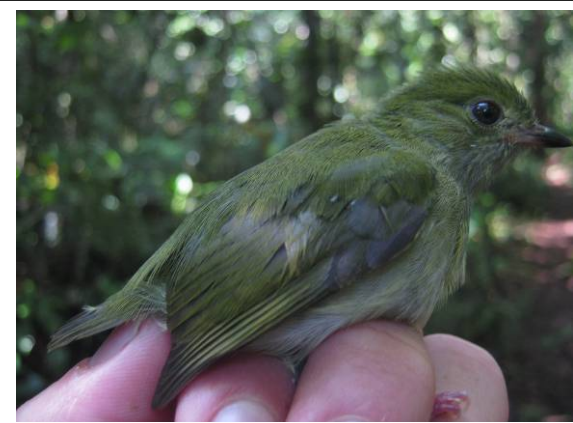

Foto 3.6.4.4-260: *Manacus manacus* fêmea (M5).
Coordenada X 419.713,123 / Y 8.323,812,504



Foto 3.6.4.4-261: *Megascops choliba* (M8).
Coordenada X 253.975,731 / Y 8.078.966,629



Foto 3.6.4.4-262: *Microcerculus marginatus* (M2).
Coordenada X 702.252,023 / Y 8.648.269,900



Foto 3.6.4.4-263: *Mionectes oleagineus* (M1).
Coordenada X 404.738,052 / Y 9.010.353,779



Foto 3.6.4.4-264: *Momotus momota* (M2).
Coordenada X 702.252,023 / Y 8.648.269,900



Foto 3.6.4.4-265: *Monasa nigrifrons* (M6).
Coordenada X 539.267,57 / Y 8.328.260,60



Foto 3.6.4.4-266: *Myiarchus ferox* cf. (M1).
Coordenada X 404.738,052 / Y 9.010.353,779



Foto 3.6.4.4-267: *Myiarchus swainsoni* (M8).
Coordenada X 253.975,731 / Y 8.078.966,629



Foto 3.6.4.4-268: *Myiarchus tyrannulus* (M8).
Coordenada X 253.975,731 / Y 8.078.966,629



Foto 3.6.4.4-269: *Myiobius barbatus* (M1). Coordenada
X 404.738,052 / Y 9.010.353,779



Foto 3.6.4.4-270: *Myrmeciza atrothorax* (M4).
Coordenada X 218.421,886 / Y 8.339.661,915



Foto 3.6.4.4-271: *Myrmeciza hemimelaena* macho
(M2). Coordenada X 702.252,023 / Y 8.648.269,900



Foto 3.6.4.4-272: *Myrmeciza hemimelaena* fêmea
(M2). Coordenada X 702.252,023 / Y 8.648.269,900



Foto 3.6.4.4-273: *Myrmoborus myiotherinus* macho (M2). Coordenada X 702.252,023 / Y 8.648.269,900



Foto 3.6.4.4-274: *Myrmoborus myiotherinus* fêmea (M2). Coordenada X 702.252,023 / Y 8.648.269,900



Foto 3.6.4.4-275: *Myrmotherula assimilis* (M1). Coordenada X 404.738,052 / Y 9.010.353,779



Foto 3.6.4.4-276: *Myrmotherula axillaris* (M3). Coordenada X 784.178,735 / Y 8.482.211,620



Foto 3.6.4.4-277: *Myrmotherula* cf. *hauxwelli* (M3). Coordenada X 784.178,735 / Y 8.482.211,620



Foto 3.6.4.4-278: *Myrmotherula longipennis* macho (M1). Coordenada X 404.738,052 / Y 9.010.353,779



Foto 3.6.4.4-279: *Myrmotherula longipennis* fêmea (M1). Coordenada X 404.738,052 / Y 9.010.353,779



Foto 3.6.4.4-280: *Myrmotherula menetriesii* (M1). Coordenada X 404.738,052 / Y 9.010.353,779



Foto 3.6.4.4-281: *Neopelma pallescens* (M5). Coordenada X 419.713,123 / Y 8.323,812,504



Foto 3.6.4.4-282: *Neothraupis fasciata* (M8). Coordenada X 253.975,731 / Y 8.078.966,629



Foto 3.6.4.4-283: *Nyctidromus albicollis* (M5). Coordenada X 419.713,123 / Y 8.323,812,504



Foto 3.6.4.4-284: *Nystalus maculatus* (M8). Coordenada X 253.975,731 / Y 8.078.966,629



Foto 3.6.4.4-285: *Onychorhynchus coronatus* (M3).
Coordenada X 784.178,735 / Y 8.482.211,620



Foto 3.6.4.4-286: *Pachyramphus marginatus* (M6).
Coordenada X 539.267,57 / Y 8.328.260,60



Foto 3.6.4.4-287: *Pachyramphus polychopterus* (M8).
Coordenada X 253.975,731 / Y 8.078.966,629



Foto 3.6.4.4-288: *Phaetornis petrei* (M7). Coordenada
X 671.067,424 / Y 8.250.584,593



Foto 3.6.4.4-289: *Phaetornis philippii* (M1).
Coordenada X 404.738,052 / Y 9.010.353,779



Foto 3.6.4.4-290: *Phaetornis superciliosus* (M1).
Coordenada X 404.738,052 / Y 9.010.353,779



Foto 3.6.4.4-291: *Pheugopedius genibarbis* (M2).
Coordenada X 702.252,023 / Y 8.648.269,900



Foto 3.6.4.4-292: *Phlegopsis nigromaculata* (M2).
Coordenada X 702.252,023 / Y 8.648.269,900



Foto 3.6.4.4-293: *Picumnus albosquamatus* (M6).
Coordenada X 539.267,57 / Y 8.328.260,60



Foto 3.6.4.4-294: *Pipra fasciicauda* macho (M4).
Coordenada X 218.421,886 / Y 8.339.661,915



Foto 3.6.4.4-295: *Pipra fasciicauda* fêmea (M6).
Coordenada X 539.267,57 / Y 8.328.260,60

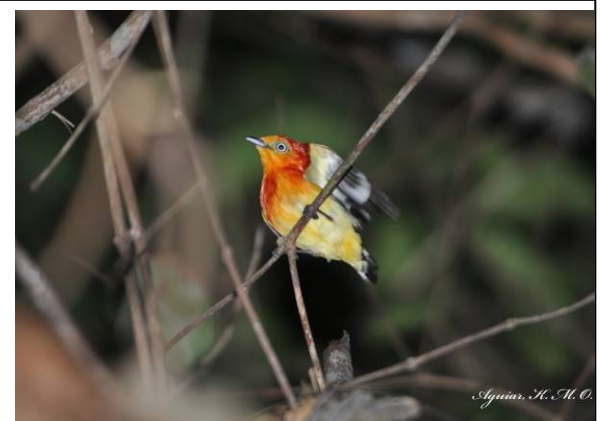

Foto 3.6.4.4-296: *Pipra rubrocapilla* macho (M2).
Coordenada X 702.252,023 / Y 8.648.269,900



Foto 3.6.4.4-297: *Pipra rubrocapilla* fêmea (M4).
Coordenada X 218.421,886 / Y 8.339.661,915



Foto 3.6.4.4-298: *Platyrrhynchus platyrhynchos* (M1).
Coordenada X 404.738,052 / Y 9.010.353,779



Foto 3.6.4.4-299: *Poecilatriccus latirostris* (M1).
Coordenada X 404.738,052 / Y 9.010.353,779



Foto 3.6.4.4-300: *Pteroglossus bitorquatus* (M1).
Coordenada X 404.738,052 / Y 9.010.353,779



Foto 3.6.4.4-301: *Pteroglossus castanotis* (M1).
Coordenada X 404.738,052 / Y 9.010.353,779



Foto 3.6.4.4-302: *Pyriglena leuconota* macho (M7).
Coordenada X 671.067,424 / Y 8.250.584,593



Foto 3.6.4.4-303: *Pyriglena leuconota* fêmea (M6).
Coordenada X 539.267,57 / Y 8.328.260,60



Foto 3.6.4.4-304: *Ramphocelus carbo* macho (M1).
Coordenada X 404.738,052 / Y 9.010.353,779



Foto 3.6.4.4-305 *Ramphocelus carbo* fêmea (M1).
Coordenada X 404.738,052 / Y 9.010.353,779



Foto 3.6.4.4-306: *Ramphotrigon ruficauda* (M3).
Coordenada X 784.178,735 / Y 8.482.211,620



Foto 3.6.4.4-307 *Rhegmatorhina hoffmansi* macho (M2).
Coordenada X 702.252,023 / Y 8.648.269,900



Foto 3.6.4.4-308: *Rhegmatorhina hoffmansi* fêmea (M2).
Coordenada X 702.252,023 / Y 8.648.269,900



Foto 3.6.4.4-309: *Saltator maximus* (M1). Coordenada X 404.738,052 / Y 9.010.353,779



Foto 3.6.4.4-310: *Schiffornis turdinus* (M3). Coordenada X 784.178,735 / Y 8.482.211,620



Foto 3.6.4.4-311: *Sclateria naevia* (M1). Coordenada X 404.738,052 / Y 9.010.353,779



Foto 3.6.4.4-312: *Sclerurus mexicanus* (M2). Coordenada X 702.252,023 / Y 8.648.269,900



Foto 3.6.4.4-313: *Sclerurus ruficularis* (M3). Coordenada X 784.178,735 / Y 8.482.211,620



Foto 3.6.4.4-314: *Sitassomus griseicapillus* (M6). Coordenada X 539.267,57 / Y 8.328.260,60



Foto 3.6.4.4-315: *Sporophila angolensis* (M6).
Coordenada X 539.267,57 / Y 8.328.260,60



Foto 3.6.4.4-316: *Sturnella militaris* (M1). Coordenada
X 404.738,052 / Y 9.010.353,779



Foto 3.6.4.4-317: *Suiriri islerorum* (M8). Coordenada X
253.975,731 / Y 8.078.966,629



Foto 3.6.4.4-318: *Synallaxis rutilans* (M1). Coordenada
X 404.738,052 / Y 9.010.353,779



Foto 3.6.4.4-319: *Tachyphonus luctuosus* (M6).
Coordenada X 539.267,57 / Y 8.328.260,60



Foto 3.6.4.4-320: *Tangara chilensis* (M1). Coordenada
X 404.738,052 / Y 9.010.353,779



Foto 3.6.4.4-321: *Thalurania furcata* (M8). Coordenada X 253.975,731 / Y 8.078.966,629



Foto 3.6.4.4-322 *Thamnomanes caesius* macho (M1). Coordenada X 404.738,052 / Y 9.010.353,779



Foto 3.6.4.4-323: *Thamnomanes caesius* fêmea (M1). Coordenada X 404.738,052 / Y 9.010.353,779



Foto 3.6.4.4-324: *Thamnomanes saturninus* (M2). Coordenada X 702.252,023 / Y 8.648.269,900



Foto 3.6.4.4-325: *Thamnomanes* cf. *saturninus* (M3). Coordenada X 784.178,735 / Y 8.482.211,620



Foto 3.6.4.4-326: *Thamnophilus aethiops* macho (M3). Coordenada X 784.178,735 / Y 8.482.211,620



Foto 3.6.4.4-327: *Thamnophilus aethiops* fêmea (M3).
Coordenada X 784.178,735 / Y 8.482.211,620



Foto 3.6.4.4-328: *Thamnophilus amazonicus* (M5).
Coordenada X 419.713,123 / Y 8.323,812,504



Foto 3.6.4.4-329: *Thamnophilus doliatus* (M4).
Coordenada X 218.421,886 / Y 8.339.661,915



Foto 3.6.4.4-330: *Thamnophilus nigrocinereus* (M1).
Coordenada X 404.738,052 / Y 9.010.353,779



Foto 3.6.4.4-331: *Thamnophilus pelzeni* macho (M8).
Coordenada X 253.975,731 / Y 8.078.966,629



Foto 3.6.4.4-332: *Thamnophilus pelzeni* fêmea (M8).
Coordenada X 253.975,731 / Y 8.078.966,629



Foto 3.6.4.4-333: *Thamnophilus cf. pelzeni* (M5) (13).



Foto 3.6.4.4-334: *Thamnophilus schistaceus* macho (M1). Coordenada X 404.738,052 / Y 9.010.353,779



Foto 3.6.4.4-335 *Thamnophilus schistaceus* fêmea (M1). Coordenada X 404.738,052 / Y 9.010.353,779



Foto 3.6.4.4-336: *Thamnophilus stictocephalus* macho (M2). Coordenada X 702.252,023 / Y 8.648.269,900



Foto 3.6.4.4-337: *Thamnophilus stictocephalus* fêmea (M2). Coordenada X 702.252,023 / Y 8.648.269,900



Foto 3.6.4.4-338: *Thraupis palmarum* (M6). Coordenada X 539.267,57 / Y 8.328.260,60



Foto 3.6.4.4-339: *Tinamus major* (M3). Coordenada X 784.178,735 / Y 8.482.211,620



Foto 3.6.4.4-340: *Tolmomyias* cf. *assimilis* (M1). Coordenada X 404.738,052 / Y 9.010.353,779



Foto 3.6.4.4-341: *Tolmomyias sulphurescens* (M6). Coordenada X 539.267,57 / Y 8.328.260,60



Foto 3.6.4.4-342: *Trogon viridis* (M1). Coordenada X 404.738,052 / Y 9.010.353,779



Foto 3.6.4.4-343: *Turdus fumigatus* macho (M7). Coordenada X 671.067,424 / Y 8.250.584,593



Foto 3.6.4.4-344: *Turdus fumigatus* fêmea (M7). Coordenada X 671.067,424 / Y 8.250.584,593



Foto 3.6.4.4-345: *Turdus leucomelas* (M8).
Coordenada X 253.975,731 / Y 8.078.966,629



Foto 3.6.4.4-346: *Veliniornis passerinus* (M6).
Coordenada X 539.267,57 / Y 8.328.260,60



Foto 3.6.4.4-347: *Vireo oleagineus* (M6). Coordenada
X 539.267,57 / Y 8.328.260,60



Foto 3.6.4.4-348: *Willisornis poecilinotus* macho (M2).
Coordenada X 702.252,023 / Y 8.648.269,900



Foto 3.6.4.4-349: *Willisornis poecilinotus* fêmea (M2).
Coordenada X 702.252,023 / Y 8.648.269,900



Foto 3.6.4.4-350: *Xenops minutus* (M2). Coordenada X
702.252,023 / Y 8.648.269,900



Foto 3.6.4.4-351: *Xenops rutilans* (M5). Coordenada X 419.713,123 / Y 8.323,812,504



Foto 3.6.4.4-352: *Xiphorhynchus elegans* (M2). Coordenada X 702.252,023 / Y 8.648.269,900



Foto 3.6.4.4-353: *Xiphorhynchus* cf. *elegans* (M2) (59). Coordenada X 702.252,023 / Y 8.648.269,900



Foto 3.6.4.4-354: *Xiphorhynchus guttatus* (M1). Coordenada X 404.738,052 / Y 9.010.353,779



Foto 3.6.4.4-355: *Xiphorhynchus spixii* (M3). Coordenada X 784.178,735 / Y 8.482.211,620



Foto 3.6.4.4-356: *Adelphobates quinquevittatus* (M2).
Coordenada X 702.252,023 / Y 8.648.269,900



Foto 3.6.4.4-357: *Ameiva ameiva* (M2). Coordenada X
702.252,023 / Y 8.648.269,900



Foto 3.6.4.4-358: *Ameerega braccata* (M6).
Coordenada X 539.267,57 / Y 8.328.260,60



Foto 3.6.4.4-359: *Anolis fuscoauratus* (M1).
Coordenada X 404.738,052 / Y 9.010.353,779



Foto 3.6.4.4-360: *Anolis meridionalis* (M8).
Coordenada X 253.975,731 / Y 8.078.966,629



Foto 3.6.4.4-361: *Anolis punctatus* (M3). Coordenada
X 784.178,735 / Y 8.482.211,620



Foto 3.6.4.4-362: *Anolis sp.* (M1 (24)). Coordenada X 404.738,052 / Y 9.010.353,779



Foto 3.6.4.4-363: *Apostolepis striata* (M2). Coordenada X 702.252,023 / Y 8.648.269,900



Foto 3.6.4.4-364: *Arthrosaura sp.* (M2 (40)). Coordenada X 702.252,023 / Y 8.648.269,900



Foto 3.6.4.4-365: *Bachia sp.* (M2 (58)). Coordenada X 702.252,023 / Y 8.648.269,900



Foto 3.6.4.4-366: *Bokermannohyla sp.* (M3 (30)). Coordenada X 784.178,735 / Y 8.482.211,620



Foto 3.6.4.4-367: *Bothrops atrox* (M7). Coordenada X 671.067,424 / Y 8.250.584,593



Foto 3.6.4.4-368: *Bothrops cf. matogrossensis* (M8).
Coordenada X 253.975,731 / Y 8.078.966,629



Foto 3.6.4.4-369: *Caiman latirostris* (M4). Coordenada
X 218.421,886 / Y 8.339.661,915



Foto 3.6.4.4-370: *Ceratophris cornuta* (M1).
Coordenada X 404.738,052 / Y 9.010.353,779



Foto 3.6.4.4-371: *Cercosaura cf. schreibersii* (M1).
Coordenada X 404.738,052 / Y 9.010.353,779



Foto 3.6.4.4-372: *Cercosaura sp.* (M4 (01)).
Coordenada X 218.421,886 / Y 8.339.661,915



Foto 3.6.4.4-373: *Chelonoidis denticulata* (M3).
Coordenada X 784.178,735 / Y 8.482.211,620



Foto 3.6.4.4-374: *Chiasmocleis mehelyi* (M6).
Coordenada X 539.267,57 / Y 8.328.260,60



Foto 3.6.4.4-375: *Chiasmocleis shudikariensis* (M3).
Coordenada X 784.178,735 / Y 8.482.211,620



Foto 3.6.4.4-376: *Chiasmocleis* sp. (M1 (55)).
Coordenada X 404.738,052 / Y 9.010.353,779



Foto 3.6.4.4-377: *Chironius quadricarinatus* (M4).
Coordenada X 218.421,886 / Y 8.339.661,915



Foto 3.6.4.4-378: *Cnemidophorus ocellifer* (M8).
Coordenada X 253.975,731 / Y 8.078.966,629



Foto 3.6.4.4-379: *Cnemidophorus* cf. *occellifer* (M6).
Coordenada X 539.267,57 / Y 8.328.260,60



Foto 3.6.4.4-380: *Colobosaura modesta* (M3).
Coordenada X 784.178,735 / Y 8.482.211,620



Foto 3.6.4.4-381: *Corallus caninus* (M3). Coordenada
X 784.178,735 / Y 8.482.211,620



Foto 3.6.4.4-382: *Corallus hortulanus* (M2).
Coordenada X 702.252,023 / Y 8.648.269,900



Foto 3.6.4.4-383: *Ctenophryne geayi* (M2).
Coordenada X 702.252,023 / Y 8.648.269,900



Foto 3.6.4.4-384: *Ctenophryne* sp. (M3 (49)).
Coordenada X 784.178,735 / Y 8.482.211,620



Foto 3.6.4.4-385: *Dendropsophus minutus* (M2).
Coordenada X 702.252,023 / Y 8.648.269,900



Foto 3.6.4.4-386: *Dendropsophus rubicundulus* (M8).
Coordenada X 253.975,731 / Y 8.078.966,629



Foto 3.6.4.4-387: *Dendropsophus* sp (M2 (52)).
Coordenada X 702.252,023 / Y 8.648.269,900



Foto 3.6.4.4-388: *Dendropsophus* sp2. (M7 (10)).
Coordenada X 671.067,424 / Y 8.250.584,593



Foto 3.6.4.4-389: *Dermatonotus muelleri* (M6).
Coordenada X 539.267,57 / Y 8.328.260,60



Foto 3.6.4.4-390: Dipsídeo não-identificado (M1 (72)).
Coordenada X 404.738,052 / Y 9.010.353,779



Foto 3.6.4.4-391: *Echivanthera occipitalis* (M2).
Coordenada X 702.252,023 / Y 8.648.269,900



Foto 3.6.4.4-392: *Elastocleis ovalis* (M3). Coordenada X 784.178,735 / Y 8.482.211,620



Foto 3.6.4.4-393: *Elastocleis* cf. *ovalis* (M1). Coordenada X 404.738,052 / Y 9.010.353,779



Foto 3.6.4.4-394: *Elastocleis* sp. (M2 (64)). Coordenada X 702.252,023 / Y 8.648.269,900



Foto 3.6.4.4-395: *Eupemphix nattereri* (M8). Coordenada X 253.975,731 / Y 8.078.966,629



Foto 3.6.4.4-396: *Eupemphix* sp. (M3 (44)). Coordenada X 784.178,735 / Y 8.482.211,620



Foto 3.6.4.4-397: *Gonatodes hasemani* (M1). Coordenada X 404.738,052 / Y 9.010.353,779



Foto 3.6.4.4-398: *Gonatodes humeralis* (M3).
Coordenada X 784.178,735 / Y 8.482.211,620



Foto 3.6.4.4-399: *Gonatodes* sp. (M2 (09)).
Coordenada X 702.252,023 / Y 8.648.269,900



Foto 3.6.4.4-400: *Helicops angulatus* (M3).
Coordenada X 784.178,735 / Y 8.482.211,620



Foto 3.6.4.4-401: Hilídeo não-identificado (M4 (40)).
Coordenada X 218.421,886 / Y 8.339.661,915



Foto 3.6.4.4-402: *Hypsiboas albopunctatus* (M8).
Coordenada X 253.975,731 / Y 8.078.966,629



Foto 3.6.4.4-403: *Hypsiboas* cf. *geographicus* (M6 (94)).
Coordenada X 539.267,57 / Y 8.328.260,60



Foto 3.6.4.4-404: *Hypsiboas punctatus* (M8).
Coordenada X 253.975,731 / Y 8.078.966,629



Foto 3.6.4.4-405: *Imantodes cenchoa* (M7).
Coordenada X 671.067,424 / Y 8.250.584,593



Foto 3.6.4.4-406: *Kentropyx calcarata* (M1).
Coordenada X 404.738,052 / Y 9.010.353,779



Foto 3.6.4.4-407: *Kentropyx paulensis* (M8).
Coordenada X 253.975,731 / Y 8.078.966,629



Foto 3.6.4.4-408: *Kentropyx* sp. (M1). Coordenada X
404.738,052 / Y 9.010.353,779



Foto 3.6.4.4-409: *Leposoma osvaldoi* (M6).
Coordenada X 539.267,57 / Y 8.328.260,60



Foto 3.6.4.4-410: *Leptodactylus andreae* (M2).
Coordenada X 702.252,023 / Y 8.648.269,900



Foto 3.6.4.4-411: *Leptodactylus cf. andreae* (M3 (11)).
Coordenada X 784.178,735 / Y 8.482.211,620



Foto 3.6.4.4-412: *Leptodactylus chaquensis* (M1).
Coordenada X 404.738,052 / Y 9.010.353,779



Foto 3.6.4.4-413: *Leptodactylus cf. elenae* (M6).
Coordenada X 539.267,57 / Y 8.328.260,60



Foto 3.6.4.4-414: *Leptodactylus fuscus* (M2).
Coordenada X 702.252,023 / Y 8.648.269,900



Foto 3.6.4.4-415: *Leptodactylus hylaedactylus* (M1).
Coordenada X 404.738,052 / Y 9.010.353,779



Foto 3.6.4.4-416: *Leptodactylus labyrinthicus* (M7).
Coordenada X 671.067,424 / Y 8.250.584,593



Foto 3.6.4.4-417: *Leptodactylus mystaceus* (M3).
Coordenada X 784.178,735 / Y 8.482.211,620



Foto 3.6.4.4-418: *Leptodactylus mystacinus* (M6).
Coordenada X 539.267,57 / Y 8.328.260,60



Foto 3.6.4.4-419: *Leptodactylus pentadactylus* (M1).
Coordenada X 404.738,052 / Y 9.010.353,779



Foto 3.6.4.4-420: *Leptodactylus rhodomystax* (M1).
Coordenada X 404.738,052 / Y 9.010.353,779



Foto 3.6.4.4-421: *Leptodactylus* cf. *stenodema* (M1
(46)). Coordenada X 404.738,052 / Y 9.010.353,779



Foto 3.6.4.4-422: *Leptodactylus cf. wagneri* (M1 (47)).
Coordenada X 404.738,052 / Y 9.010.353,779



Foto 3.6.4.4-423: *Leptodactylus* sp. (M2 (10)).
Coordenada X 702.252,023 / Y 8.648.269,900



Foto 3.6.4.4-424: *Liophis poecilogirus* (M6).
Coordenada X 539.267,57 / Y 8.328.260,60



Foto 3.6.4.4-425: *Liophis reginae* (M7). Coordenada X
671.067,424 / Y 8.250.584,593



Foto 3.6.4.4-426: *Lithodytes lineatus* (M3).
Coordenada X 784.178,735 / Y 8.482.211,620



Foto 3.6.4.4-427: *Mabuya cf. macrorhyncha* (M2 (39)).
Coordenada X 702.252,023 / Y 8.648.269,900

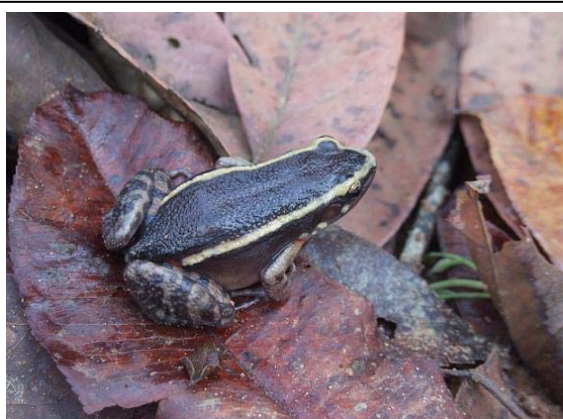

Foto 3.6.4.4-428: *Mabuya nigropunctata* (M8).
Coordenada X 253.975,731 / Y 8.078.966,629



Foto 3.6.4.4-429: *Mastigodryas boddaerti* (M1).
Coordenada X 404.738,052 / Y 9.010.353,779



Foto 3.6.4.4-430: *Mesoclemmys sp.* (M3 (81)).
Coordenada X 784.178,735 / Y 8.482.211,620



Foto 3.6.4.4-431: *Mesoclemmys sp2.* (M7 (23)).
Coordenada X 671.067,424 / Y 8.250.584,593



Foto 3.6.4.4-432: *Micrablepharus maximiliana* (M6).
Coordenada X 539.267,57 / Y 8.328.260,60



Foto 3.6.4.4-433: *Osteocephalus taurinus* (M1).
Coordenada X 404.738,052 / Y 9.010.353,779



Foto 3.6.4.4-434: *Oxyrhopus petola* (M1). Coordenada X 404.738,052 / Y 9.010.353,779



Foto 3.6.4.4-435: *Philodryas olfersii* (M4). Coordenada X 218.421,886 / Y 8.339.661,915



Foto 3.6.4.4-436: *Phyllomedusa boliviana* (M3). Coordenada X 784.178,735 / Y 8.482.211,620



Foto 3.6.4.4-437: *Phyllomedusa* sp. (M2 (66)). Coordenada X 702.252,023 / Y 8.648.269,900



Foto 3.6.4.4-438: *Phrynops geoffroanus* (M8). Coordenada X 253.975,731 / Y 8.078.966,629



Foto 3.6.4.4-439: *Physalaemus cuvieri* (M8). Coordenada X 253.975,731 / Y 8.078.966,629



Foto 3.6.4.4-440: *Physalaemus* sp (M2 (05)).
Coordenada X 702.252,023 / Y 8.648.269,900



Foto 3.6.4.4-441: *Physalaemus* sp2. (M4 (02)).
Coordenada X 218.421,886 / Y 8.339.661,915



Foto 3.6.4.4-442: *Platemys platycephala* (M3).
Coordenada X 784.178,735 / Y 8.482.211,620



Foto 3.6.4.4-443: *Plica umbra* (M2). Coordenada X
702.252,023 / Y 8.648.269,900



Foto 3.6.4.4-444: *Pristimantis fenestratus* (M1).
Coordenada X 404.738,052 / Y 9.010.353,779



Foto 3.6.4.4-445: *Pristimantis* cf. *ockendeni* (M1 (84)).
Coordenada X 404.738,052 / Y 9.010.353,779



Foto 3.6.4.4-446: *Pristimantis* sp. (M1 (85)).
Coordenada X 404.738,052 / Y 9.010.353,779



Foto 3.6.4.4-447: *Pristimantis* sp2. (M1 (87)).
Coordenada X 404.738,052 / Y 9.010.353,779



Foto 3.6.4.4-448: *Pseudopaludicola mistacalis* (M8).
Coordenada X 253.975,731 / Y 8.078.966,629



Foto 3.6.4.4-449: *Rhaebo guttatus* (M2). Coordenada
X 702.252,023 / Y 8.648.269,900



Foto 3.6.4.4-450: *Rhinella granulosa* (M8).
Coordenada X 253.975,731 / Y 8.078.966,629



Foto 3.6.4.4-451: *Rhinella gr. margaritifera* (M3).
Coordenada X 784.178,735 / Y 8.482.211,620



Foto 3.6.4.4-452: *Rhinella marina* (M2). Coordenada X 702.252,023 / Y 8.648.269,900

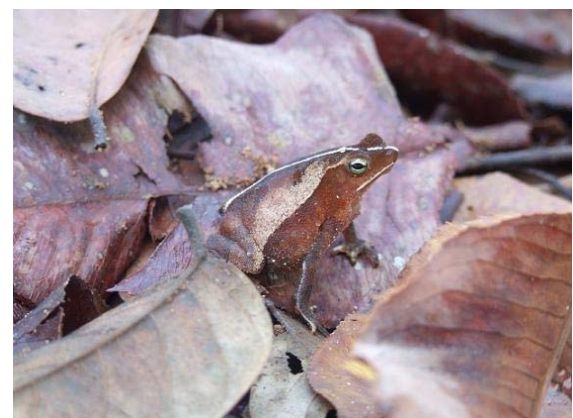

Foto 3.6.4.4-453: *Rhinella* cf. *proboscideus* (M1 (28)). Coordenada X 404.738,052 / Y 9.010.353,779



Foto 3.6.4.4-454: *Rhinella schneideri* (M8). Coordenada X 253.975,731 / Y 8.078.966,629



Foto 3.6.4.4-455: *Scinax nasicus* (M6). Coordenada X 539.267,57 / Y 8.328.260,60



Foto 3.6.4.4-456: *Scinax rubra* (M8). Coordenada X 253.975,731 / Y 8.078.966,629



Foto 3.6.4.4-457: *Scinax* sp (M7 (18)). Coordenada X 671.067,424 / Y 8.250.584,593



Foto 3.6.4.4-458: *Stenocercus* sp. (macho – M2 (16)).
Coordenada X 702.252,023 / Y 8.648.269,900



Foto 3.6.4.4-459: *Stenocercus* sp. (fêmea – M2 (18)).
Coordenada X 702.252,023 / Y 8.648.269,900



Foto 3.6.4.4-460: *Spilotes pullatus* (M2). Coordenada
X 702.252,023 / Y 8.648.269,900



Foto 3.6.4.4-461: *Tanilla melanocephala* (M6).
Coordenada X 539.267,57 / Y 8.328.260,60



Foto 3.6.4.4-462: *Thecadactylus rapicauda* (M4).
Coordenada X 218.421,886 / Y 8.339.661,915



Foto 3.6.4.4-463: *Trachycephalus venulosus* (M2).
Coordenada X 702.252,023 / Y 8.648.269,900



Foto 3.6.4.4-464: *Tropidurus oreadicus* (M8).
Coordenada X 253.975,731 / Y 8.078.966,629



Foto 3.6.4.4-465: *Tupinambis teguxim* (M6).
Coordenada X 539.267,57 / Y 8.328.260,60



Foto 3.6.4.4-466: *Typhlops reticulatus* (M6).
Coordenada X 539.267,57 / Y 8.328.260,60



Foto 3.6.4.4-467: *Vanzosaura rubricauda* (M8).
Coordenada X 253.975,731 / Y 8.078.966,629



Foto 3.6.4.4-468: Armadilha cilíndrica de filó.



Foto 3.6.4.4-469: Detalhe do pote de isca na base da armadilha.



Foto 3.6.4.4-470: Detalhe de borboleta capturada – *Temenis laothoe* (Biblidinae).



Foto 3.6.4.4-471: Borboleta sendo retirada de dentro da armadilha.



Foto 3.6.4.4-472: Borboleta sendo sacrificada por pressão torácica.



Foto 3.6.4.4-473: Acondicionamento de borboleta em envelope de papel vegetal.



Foto 3.6.4.4-474: Borboleta (*Catonephepe numilia* - Biblidinae). 21L - 218264 - 8339491 - 23/11/2009



Foto 3.6.4.4-475: Borboleta estaladeira (*Hamadryas feronia* - Biblidinae). 22K - 253927 - 8079011 - 04/12/2009



Foto 3.6.4.4-476: Borboleta (*Caligopsis seleucida* - Brassolinae). 21L - 0419803 - 8323934 - 01/12/2009



Foto 3.6.4.4-477: Borboleta (*Bia actorion* - Brassolinae). 21L - 218264 - 8339491 - 25/11/2009



Foto 3.6.4.4-478: Borboleta (*Siderone galanthis* - Charaxinae). 22K - 253927 - 8079011 - 06/12/2009

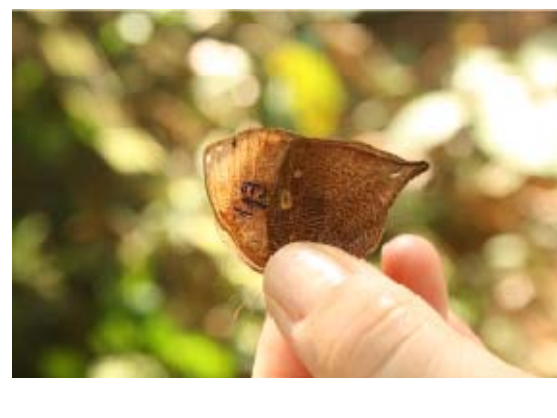

Foto 3.6.4.4-479: Borboleta (*Prepona laertes* - Charaxinae). 21L - 0419803 - 8323934 - 05/12/2009



Foto 3.6.4.4-480: Borboleta (*Hypna clytemnestra* - Charaxinae). 21L - 0419803 - 8323934 - 01/12/2010



Foto 3.6.4.4-481: Borboleta (*Archaeoprepona demophon* - Charaxinae). 21L - 218264 - 8339491 - 25/11/2009



Foto 3.6.4.4-482: Capitão do mato (*Morpho helenor* - Charaxinae). 21L - 0419803 - 8323934 - 02/12/2009



Foto 3.6.4.4-483: Borboleta (*Historis odius* - Nymphalinae). 21L - 218264 - 8339491 - 24/11/2009



Foto 3.6.4.4-484: Borboleta (*Taygetis sosis* - Satyrinae). 21L - 218264 - 8339491 - 23/11/2009



Foto 3.6.4.4-485: Borboleta (*Erichthodes antonina* - Satyrinae). 21L - 218264 - 8339491 - 23/11/2009



Foto 3.6.4.4-486: Borboleta (*Zaretis isidora* - Charaxinae). 21L - 4047754 - 90103748 - 28/01/2010



Foto 3.6.4.4-487: Borboleta (*Prepona pheridamas* - Charaxinae). 21L - 4047754 - 90103748 - 31/01/2010



Foto 3.6.4.4-488: Borboleta (*Nessaea obrinus* - Biblidinae). 21L - 4047754 - 90103748 - 30/01/2010



Foto 3.6.4.4-489: Borboleta (*Catonephele acontius* - Biblidinae). 21L - 4047754 - 90103748 - 29/01/2010



Foto 3.6.4.4-490: Borboleta (*Catoblepia berecynthia* - Brassolinae). 21L - 4047754 - 90103748 - 29/01/2010



Foto 3.6.4.4-491: Borboleta olho de coruja (*Caligo brasiliensis* - Brassolinae). 21L - 4047754 - 90103748 - 31/01/2010



Foto 3.6.4.4-492: Borboleta (*Archaeoprepona amphimachus* - Charaxinae). 21L - 4047754 - 90103748 - 31/01/2010



Foto 3.6.4.4-493: Borboleta (*Archaeoprepona meander* - Charaxinae). 20L - 702247 - 8643292 - 14/01/2010



Foto 3.6.4.4-494: Borboleta (*Nica flavilla* - Biblidinae). 20L - 702247 - 8643292 - 14/01/2010



Foto 3.6.4.4-495: Borboleta (*Temenis laothoe* - Biblidinae). 20L - 702247 - 8643292 - 14/01/2010



Foto 3.6.4.4-496: Borboleta (*Chloreuptychia agatha* - Satyrinae). 20L - 702247 - 8643292 - 14/01/2010



Foto 3.6.4.4-497: Borboleta (*Taygetis laches* - Satyrinae). 21L - 4047754 - 90103748 - 26/01/2010



Foto 3.6.4.4-498: Borboleta (*Colobura dirce* - Nymphalinae). 20L - 702247 - 8643292 - 14/01/2010



Foto 3.6.4.4-499: Borboleta (*Colobura annulata* - Nymphalinae). 20L - 702247 - 8643292 - 14/01/2010



Foto 3.6.4.4-500: Borboleta (*Callicore excelsior* - Biblidinae). 20L - 702247 - 8643292 - 14/01/2010



Foto 3.6.4.4-501: Borboleta (*Eryphanis automedon* - Brassolinae). 20L - 702247 - 8643292 - 12/01/2010



Foto 3.6.4.4-502: Borboleta (*Ypthimoides renata* - Satyrinae). 20L - 702247 - 8643292 - 10/01/2010

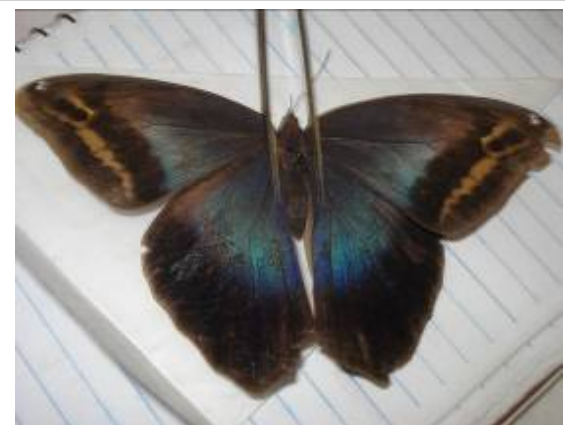

Foto 3.6.4.4-503: Borboleta (*Chloreuptychia hewitsonii* - Satyrinae). 20L - 702247 - 8643292 - 10/01/2010



Foto 3.6.4.4-504: Borboleta (*Smyrna blomfieldia* - Nymphalinae). 21L - 668519 - 8247378 - 20/01/2010



Foto 3.6.4.4-505: Borboleta (*Fountainea ryphea* - Charaxinae). 21L - 668519 - 8247378 - 20/01/2010



Foto 3.6.4.4-506: Borboleta (*Memphis acidalia* - Charaxinae). 21L - 668519 - 8247378 - 17/01/2010



Foto 3.6.4.4-507: Boboleta (*Hamadryas amphinome* - Biblidinae). 21L - 668519 - 8247378 - 20/01/2010



Foto 3.6.4.4-508: Capitão do mato (*Morpho achilles* - Morphinae). 20L - 702247 - 8643292 - 14/01/2010



Foto 3.6.4.4-509: Borboleta olho de coruja (*Caligo illioneus* - Brassolinae). 20L - 702247 - 8643292 - 14/01/2010



Foto 3.6.4.4-510: Borboleta (*Memphis moruus* - Charaxinae). 20L - 702247 - 8643292 - 13/01/2010



Foto 3.6.4.4-511: Borboleta (*Euptychia* sp. - Satyrinae). 20L - 702247 - 8643292 - 11/01/2010



Foto 3.6.4.4-512: Borboleta (*Pareuptychia ocirrhoe* - Satyrinae). 20L - 702247 - 8643292 - 14/01/2010



Foto 3.6.4.4-513: Borboleta (*Morpho menelaus* - Morphinae). 20L - 702247 - 8643292 - 13/01/2010



Foto 3.6.4.4-514: Borboleta (*Pareuptychia binocula* - Satyrinae). 20L - 702247 - 8643292 - 14/01/2010



Foto 3.6.4.4-515: Borboleta (*Caeruleuptychia caerulea* - Satyrinae). 20L - 702247 - 8643292 - 14/01/2010



Foto 3.6.4.4-516: Rio Guaporé (Ponto 1).



Foto 3.6.4.4-517: Rio Guaporé próximo à confluência com o rio Capivari (Ponto 2).



Foto 3.6.4.4-518: Rio Cuiabá (Ponto 3).



Foto 3.6.4.4-519: Rio Araguaia (Ponto 4).



Foto 3.6.4.4-520: Rio Paranaíba (Ponto 5).



Foto 3.6.4.4-521: *Astyanax gr. Bimaculatus*.



Foto 3.6.4.4-522: *Auchenipterus nuchalis*.



Foto 3.6.4.4-523: *Roeboides* sp.



Foto 3.6.4.4-524: *Geophagus megasema*.



Foto 3.6.4.4-525: *Acestrorhynchus microlepis*.



Foto 3.6.4.4-526: *Pygocentrus nattereri*.



Foto 3.6.4.4-527: *Cyphocharax notatus*.



Foto 3.6.4.4-528: *Schizodon fasciatus*.



Foto 3.6.4.4-529: *Utitaritichthys* sp.



Foto 3.6.4.4-530: *Hemiodus semitaeniatus*.



Foto 3.6.4.4-531: *Leporinus* cf. *desmotes*.



Foto 3.6.4.4-532: *Moenkhausia* sp.2.



Foto 3.6.4.4-533: *Sorubim lima*.



Foto 3.6.4.4-534: *Curimata* sp.



Foto 3.6.4.4-535: *Biotodoma* sp.



Foto 3.6.4.4-536: *Hemiodontichthys acipenserinus*.



Foto 3.6.4.4-537: *Serrasalmus rhombeus*.



Foto 3.6.4.4-538: *Plagioscion squamosissimus*.



Foto 3.6.4.4-539: *Hoplias malabaricus*.



Foto 3.6.4.4-540: *Serrasalmus eigenmanni*.



Foto 3.6.4.4-541: *Hemiodus unimaculatus*.



Foto 3.6.4.4-542: *Curimata roseni*.



Foto 3.6.4.4-543: *Laemolyta próxima*.



Foto 3.6.4.4-544: *Caenotroplus labyrinthicus*.



Foto 3.6.4.4-545: *Pimelodus blochii*.



Foto 3.6.4.4-546: *Hassar orestis*.



Foto 3.6.4.4-547: *Ageneiosus cf. ucayalensis*.



Foto 3.6.4.4-548: *Platydoras costatus*.



Foto 3.6.4.4-549: *Curimata vittata*.



Foto 3.6.4.4-550: *Cichlasoma cf. araguaiense*.



Foto 3.6.4.4-551: *Chalceus sp.*



Foto 3.6.4.4-552: *Hypoptopoma* sp.



Foto 3.6.4.4-553: *Astyanax* sp 2.



Foto 3.6.4.4-554: *Moenkhausia* sp.



Foto 3.6.4.4-555: *Auchenipterichthys coracoideus*.



Foto 3.6.4.4-556: *Pimelodella* cf. *gracilis*.



Foto 3.6.4.4-557: *Eigenmannia* sp.



Foto 3.6.4.4-558: *Acestorhynchus falcatus*.

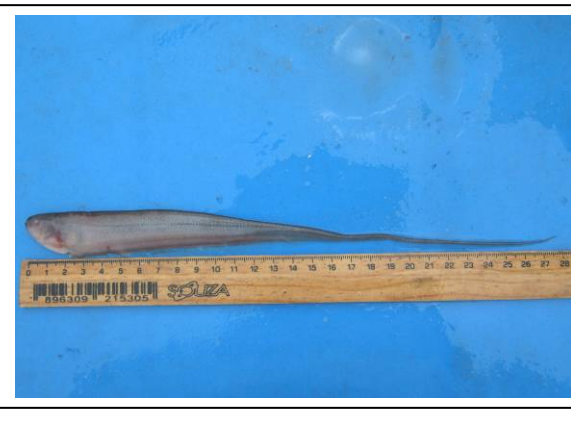

Foto 3.6.4.4-559: *Brycon* sp.



Foto 3.6.4.4-560: *Pseudanos* sp.



Foto 3.6.4.4-561: *Cyphocharax* sp.



Foto 3.6.4.4-562: *Acestorhynchus falcirostris*.



Foto 3.6.4.4-563: *Laemolyta taeniata*.



Foto 3.6.4.4-564: *Rhytiodus* sp.



Foto 3.6.4.4-565: *Astyanax* sp. 3.



Foto 3.6.4.4-566: *Loricaria* sp.



Foto 3.6.4.4-567: *Odontostilbe* sp.



Foto 3.6.4.4-568: Loricariidae NI.



Foto 3.6.4.4-569: *Crenicichla vittata*.



Foto 3.6.4.4-570: *Roeboides prognathus*.



Foto 3.6.4.4-571: *Acestrorhynchus pantaneiro*.



Foto 3.6.4.4-572: *Serrasalmus cf. maculatus*.



Foto 3.6.4.4-573: *Loricaria sp.2*.



Foto 3.6.4.4-574: *Galeocharax humeralis*.

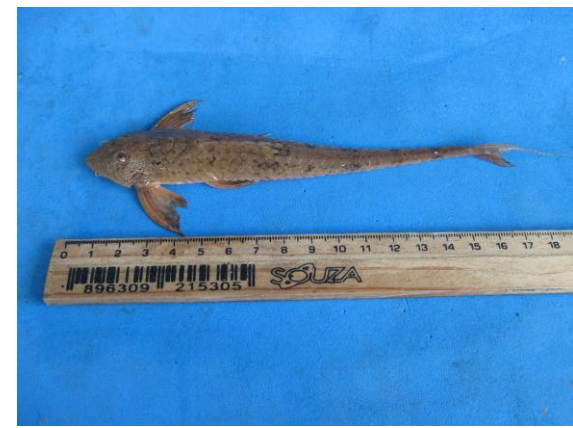

Foto 3.6.4.4-575: *Cynopotamus cf. kincaidi*.



Foto 3.6.4.4-576: *Hemiodus orthonops*.



Foto 3.6.4.4-577: *Steindachnerina conspersa*.



Foto 3.6.4.4-578: *Steindachnerina insculpta*.



Foto 3.6.4.4-579: *Leporinus striatus*.



Foto 3.6.4.4-580: *Crenicichla cf. lepidota*.



Foto 3.6.4.4-581: *Sturisoma* sp.



Foto 3.6.4.4-582: *Tetragonopterus argenteus*.



Foto 3.6.4.4-583: *Abramites hypselonotus*.



Foto 3.6.4.4-584: *Loricariichthys* sp.



Foto 3.6.4.4-585: *Aphyocharax anisitsi*.



Foto 3.6.4.4-586: *Odontostilbe* cf. *pequira*.



Foto 3.6.4.4-587: *Astyanax* cf. *abramis*.



Foto 3.6.4.4-588: *Gymnotus carapo*.



Foto 3.6.4.4-589: *Knodus* sp.



Foto 3.6.4.4-590: *Cochlodon* sp.



Foto 3.6.4.4-591: *Curimatella dorsalis*.



Foto 3.6.4.4-592: *Thoracocharax stellatus*.



Foto 3.6.4.4-593: *Triportheus pantanensis*.



Foto 3.6.4.4-594: *Hypostomus* sp.



Foto 3.6.4.4-595: *Pimelodus maculatus*.



Foto 3.6.4.4-596: *Satanoperca pappaterra*.



Foto 3.6.4.4-597: *Rhabiodon vulpinus*.



Foto 3.6.4.4-598: *Roeboides* cf. *paranensis*.



Foto 3.6.4.4-599: *Cichla* cf. *piquiti*.



Foto 3.6.4.4-600: *Schizodon borellii*.



Foto 3.6.4.4-601: *Eigenmannia* sp. 2.



Foto 3.6.4.4-602: *Auchenipterus osteomystax*.

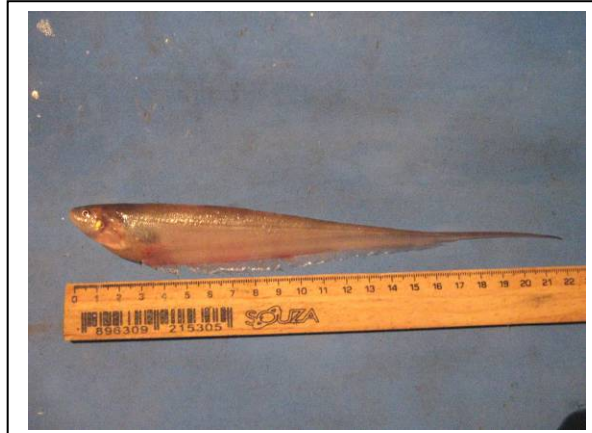

Foto 3.6.4.4-603: *Psectrogaster curviventris*.



Foto 3.6.4.4-604: *Poecilia* sp.



Foto 3.6.4.4-605: *Aequidens* cf. *tetramerus*.



Foto 3.6.4.4-606: *Leporinus* sp.



Foto 3.6.4.4-607: *Geophagus* cf. *proximus*.



Foto 3.6.4.4-608 *Cyphocharax* sp 2.



Foto 3.6.4.4-609: *Hyphessobrycon* cf. *eques*.



Foto 3.6.4.4-610: *Astyanax* sp.



Foto 3.6.4.4-611: *Hemigrammus* sp.



Foto 3.6.4.4-612: *Harttia cf. punctata*.



Foto 3.6.4.4-613: *Brachyhalcinus sp.*

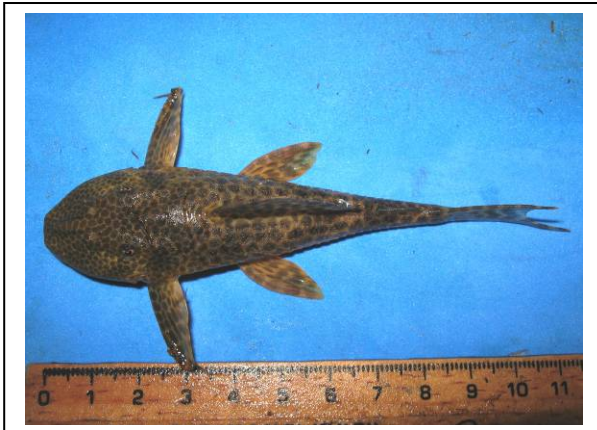

Foto 3.6.4.4-614: *Loricaria sp.*



Foto 3.6.4.4-615: *Loricariichthys sp. 1.*



Foto 3.6.4.4-616: *Leporinus cf. cylindriiformes*.



Foto 3.6.4.4-617: *Cyphocharax plumbeus*.



Foto 3.6.4.4-618: *Leporinus friderici*.



Foto 3.6.4.4-619: *Bryconops* sp.



Foto 3.6.4.4-620: Coleta com anzol.



Foto 3.6.4.4-621: Coleta com rede de arrasto.



Foto 3.6.4.4-622: Coleta com puçá.



Foto 3.6.4.4-623: Redes de emalhar.



Foto 3.6.4.4-624: Incisão ventral.



Foto 3.6.4.4-625: Gônadas maduras.



Foto 3.6.4.4-626: Registro das espécies coletadas.

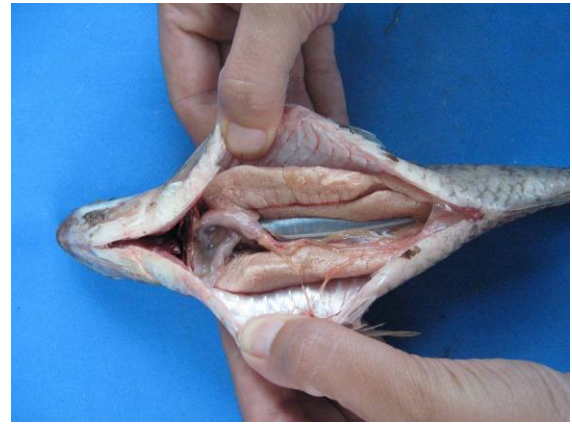

Foto 3.6.4.4-627: Fixação dos peixes.



Foto 3.6.4.4-628: Análise de transparência da água (disco de secchi).



Foto 3.6.4.4-1: Detalhe do acesso à Parcela 1 do Módulo M1 localizado em Porto Velho (RO). Coordenada X 404.738,052 / Y 9.010.353,779



Foto 3.6.4.4-2: Paisagem encontrada no Módulo M2 (Pimenta Bueno). Coordenada X 702.252,023 / Y 8.648.269,900



Foto 3.6.4.4-3: Fragmento amostrado no Módulo M3 (Comodoro, MT). Coordenada X 784.178,735 / Y 8.482.211,620



Foto 3.6.4.4-4: Detalhe da paisagem encontrada em Vila Bela de Santíssima Trindade (M4). Coordenada X 218.421,886 / Y 8.339.661,915



Foto 3.6.4.4-5: Detalhe do fragmento amostrado no Módulo M5. Coordenada X 419.713,124 / Y 8.323.812,504



Foto 3.6.4.4-6: Fisionomia encontrada no Módulo compartilhado M6. Coordenada X 539.267,572 / Y 8.328.260,603



Foto 3.6.4.4-7: Fisionomia encontrada no Módulo M7.
Coordenada X 671.067,424 / Y 8.250.584,593



Foto 3.6.4.4-8: Fragmento amostrado do Módulo M8.
Coordenada X 253.957,732 / Y 8.078.966,630



Foto 3.6.4.4-9: Vistoria de reconhecimento e autorização dos proprietários nos locais dos Módulos.
(M5). Coordenada X 419.713,124 / Y 8.323.812,504



Foto 3.6.4.4-10: Reconhecimento com proprietário do acampamento para a equipe de fauna. (M4).
Coordenada X 218.421,886 / Y 8.339.661,915



Foto 3.6.4.4-11: Orientação da equipe de fauna antes da implantação dos Módulos RAPELD. (M4).
Coordenada X 218.421,886 / Y 8.339.661,915



Foto 3.6.4.4-12: Acompanhamento da equipe de topografia durante instalação das Parcelas (M3).
Coordenada X 784.178,735 / Y 8.482.211,620



Foto 3.6.4.4-13: Detalhe do teodolito utilizado na instalação da parcela de 250m nível (M3). Coordenada X 784.178,735 / Y 8.482.211,620



Foto 3.6.4.4-14: Acompanhamento de biólogos com a equipe de topografia. (M4). Coordenada X 218.421,886 / Y 8.339.661,915



Foto 3.6.4.4-15: Detalhe dos baldes de 60 litros antes da instalação nas parcelas de fauna. (M4). Coordenada X 218.421,886 / Y 8.339.661,915



Foto 3.6.4.4-16: Retirada da serrapilheira para instalação das armadilhas de queda (*pitfall traps*). (M4). Coordenada X 218.421,886 / Y 8.339.661,915



Foto 3.6.4.4-17: Uso de escavadeira para a instalação dos baldes de 60 litros (M2). Coordenada X 702.252,023 / Y 8.648.269,900



Foto 3.6.4.4-18: Colocação de tampa plástica na armadilha a fim de evitar capturas antes do período de amostragem (M3). Coordenada X 784.178,735 / Y



Foto 3.6.4.4-19: Instalação das armadilhas de queda nos locais determinados pelo Plano de Trabalho. (M8). Coordenada X 253.957,732 / Y 8.078.966,630



Foto 3.6.4.4-20: Detalhe da colocação da câmera em outro ponto de amostragem. (M7). Coordenada X 671.067,424 / Y 8.250.584,593

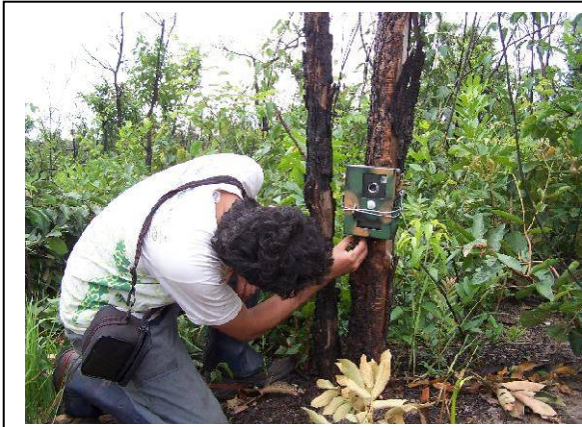

Foto 3.6.4.4-21: Instalação da armadilha Tomahawk na parcela de 250 metros. (M1). Coordenada X 404.738,052 / Y 9.010.353,779



Foto 3.6.4.4-22: Detalhe da armadilha Sherman instalada na parcela de 250 metros. (M1). Coordenada X 404.738,052 / Y 9.010.353,779



Foto 3.6.4.4-23: Detalhe da instalação da cama de pegada na trilha principal. (M5). Coordenadas X 419.713,124 / Y 8.323.812,504



Foto 3.6.4.4-24: Revisão posterior da cama de pegada por biólogo especialista. (M4). Coordenada X 218.421,886 / Y 8.339.661,915



Foto 3.6.4.4-25: Revisão das armadilhas de queda. (M3). Coordenada X 784.178,735 / Y 8.482.211,620



Foto 3.6.4.4-26: Retirada de espécimes nas armadilhas de queda e colocação de anfíbio em saco plástico. (M2). Coordenada X 702.252,023 / Y 8.648.269,900



Foto 3.6.4.4-27: Revisão da armadilha de queda após a chuva. (M2). Coordenada X 702.252,023 / Y 8.648.269,900



Foto 3.6.4.4-28: Devido às intensas chuvas no período, alguns baldes do Módulo 2 foram desativados. Coordenada X 702.252,023 / Y 8.648.269,900

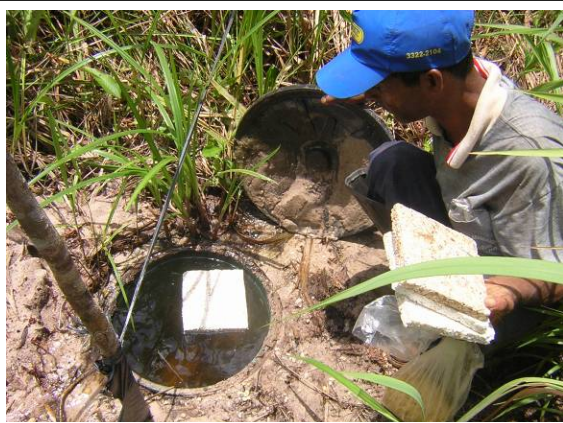

Foto 3.6.4.4-29: Detalhe do balde acima do solo, devido à grande quantidade de chuvas. (M2). Coordenada X 702.252,023 / Y 8.648.269,900



Foto 3.6.4.4-30: Lona plástica rasgada pelas chuvas e formigas, mas implantada novamente. (M2). Coordenada X 702.252,023 / Y 8.648.269,900



Foto 3.6.4.4-31: Detalhe da captura na armadilha de queda (*pitfall traps*).

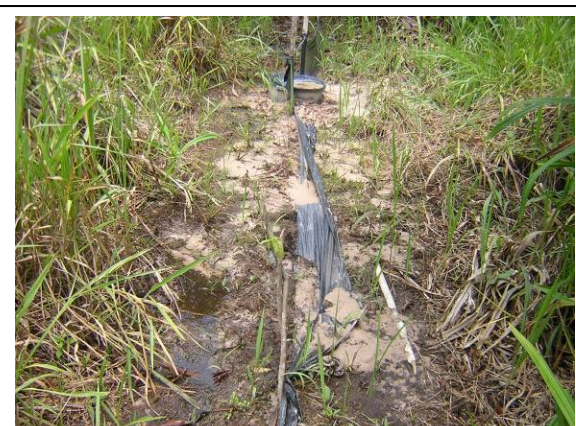

Foto 3.6.4.4-32: Lagarto capturado na armadilha de queda.

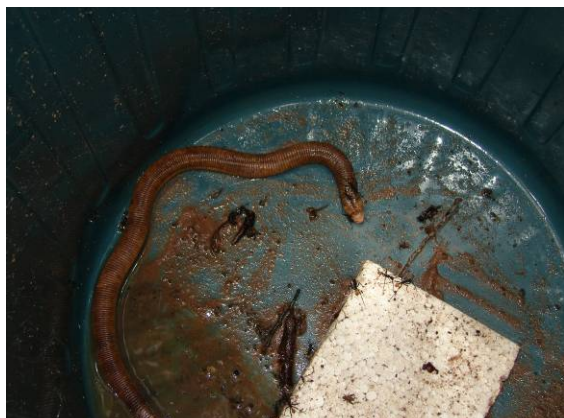

Foto 3.6.4.4-33: Instalação do covão (*hoop trap*) pela equipe da herpetofauna. (M4). Coordenada X 218.421,886 / Y 8.339.661,915



Foto 3.6.4.4-34: Detalhe do covão instalado. (M4). Coordenada X 218.421,886 / Y 8.339.661,915



Foto 3.6.4.4-35: Busca de vestígios (rastros) em substrato natural. (M3). Coordenada X 784.178,735 / Y 8.482.211,620



Foto 3.6.4.4-36: Censo visual à procura de primatas e demais mamíferos na trilha principal. (M4). Coordenada X 218.421,886 / Y 8.339.661,915



Foto 3.6.4.4-37: Identificação de aves no campo pelos ornitólogos. (M4). Coordenada X 218.421,886 / Y 8.339.661,915



Foto 3.6.4.4-38: Busca ativa por anuros, répteis e lagartos no período noturno. (M4). Coordenada X 218.421,886 / Y 8.339.661,915



Foto 3.6.4.4-39: Captura de anfíbios no módulo de amostragem M2. Coordenada X 702.252,023 / Y 8.648.269,900



Foto 3.6.4.4-40: Captura de serpentes com gancho, na trilha principal. (M6). Coordenada X 539.267,572 / Y 8.328.260,603



Foto 3.6.4.4-41: Retirada de jacaré em armadilha do tipo *hoop trap*. (M4). Coordenada X 218.421,886 / Y 8.339.661,915



Foto 3.6.4.4-42: Fixação da herpetofauna não identificada em campo, no módulo M4. Coordenada X 218.421,886 / Y 8.339.661,915



Foto 3.6.4.4-43: Vistoria de barco realizada no rio Guaporé. (M4). Coordenada X 218.421,886 / Y 8.339.661,915



Foto 3.6.4.4-44: Procura de locais de uso por mamíferos semiaquáticos e répteis. (M4). Coordenada X 218.421,886 / Y 8.339.661,915



Foto 3.6.4.4-45: Detalhe do banco de areia encontrado no rio Guaporé (MT). (M4). Coordenada X 218.421,886 / Y 8.339.661,915



Foto 3.6.4.4-46: Detalhe do rio Guaporé (MT). (M4). Coordenada X 218.421,886 / Y 8.339.661,915



Foto 3.6.4.4-47: Grupo de capivaras (*Hydrochoerus hydrochaeris*) visualizada no rio Guaporé. (M4). Coordenada X 218.421,886 / Y 8.339.661,915



Foto 3.6.4.4-48: Detalhe do acampamento instalado próximo a parcela de 250m pela equipe de quirópteros. (M2). Coordenada X 702.252,023 / Y 8.648.269,900



Foto 3.6.4.4-49: Abertura de redes de neblina para captura de morcegos. (M5). Coordenada X 419.713,124 / Y 8.323.812,504



Foto 3.6.4.4-50: Ajuda de assistentes de campo e estagiário durante a abertura de redes de neblina. (M5). Coordenada X 419.713,124 / Y 8.323.812,504



Foto 3.6.4.4-51: Detalhe da captura de morcegos em rede de neblina. (M2). Coordenada X 702.252,023 / Y 8.648.269,900



Foto 3.6.4.4-52: Colocação de colares em morcegos pela equipe de biólogos. (M2). Coordenada X 702.252,023 / Y 8.648.269,900



Foto 3.6.4.4-53: Detalhe de morcego marcado com colar. (M2). Coordenada X 702.252,023 / Y 8.648.269,900



Foto 3.6.4.4-54: Soltura de espécimes de morcego identificado em campo. (M7). Coordenada X 671.067,424 / Y 8.250.584,593



Foto 3.6.4.4-55: Detalhe da equipe de biólogos analisando os espécimes coletados no módulo M4. Coordenada X 218.421,886 / Y 8.339.661,915



Foto 3.6.4.4-56: Marcação de anfíbios por elastômeros. (M5). Coordenada X 419.713,124 / Y 8.323.812,504



Foto 3.6.4.4-57: Detalhe do laboratório instalado no Módulo M6. Coordenada X 539.267,572 / Y 8.328.260,603



Foto 3.6.4.4-58: Coleta de dados biométricos pela equipe do Módulo M1. Coordenada X 404.738,052 / Y 9.010.353,779



Foto 3.6.4.4-59: Herpetólogos do Módulo M5 antes da marcação da herpetofauna. Coordenada X 419.713,124 / Y 8.323.812,504



Foto 3.6.4.4-60: Taxidermista do Módulo M8 fixando a herpetofauna. Coordenada X 253.957,732 / Y 8.078.966,630

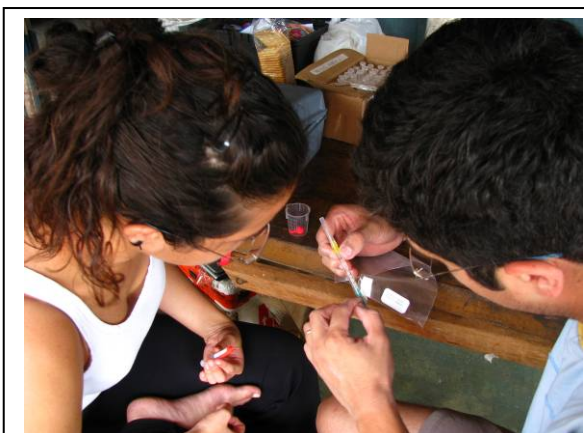

Foto 3.6.4.4-61: Identificação laboratorial dos espécimes coletados no campo. (MZUSP)



Foto 3.6.4.4-62: Uso de lupa estereoscópica e livro taxômico para a confirmação de serpente. (MZUSP)



Foto 3.6.4.4-63: Detalhe da lupa para confirmação de anfíbios. (MZUSP)



Foto 3.6.4.4-64: Identificação das espécimes de aves coletadas com a coleção referência do MZUSP.



Foto 3.6.4.4-65: Detalhe dos marsupiais e roedores coletados, identificados e depositados no MZUSP.



Foto 3.6.4.4-66: Identificação de espécimes em via úmida. (MZUSP)



Foto 3.6.4.4-67: *Aotus nigriceps* (M1). Coordenada X 404.738,052 / Y 9.010.353,779



Foto 3.6.4.4-68: *Ateles chamek* (M4). Coordenada X 218.421,886 / Y 8.339.661,915



Foto 3.6.4.4-69: *Ateles paniscus* (M5). Coordenada X 419.713,124 / Y 8.323.812,504



Foto 3.6.4.4-70: *Ateles* sp. (M3). Coordenada X 784.178,735 / Y 8.482.211,620



Foto 3.6.4.4-71: *Cabassous unicinctus* (M2). Coordenada X 702.252,023 / Y 8.648.269,900

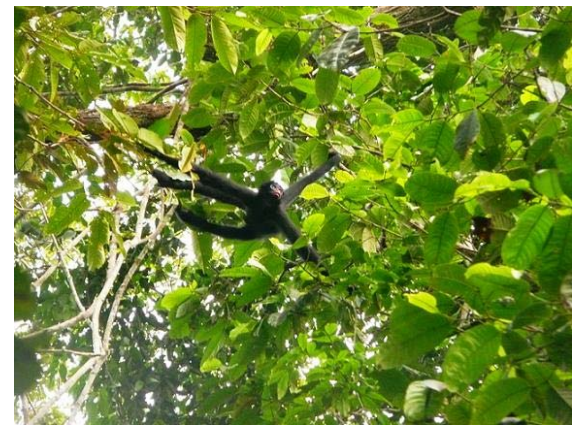

Foto 3.6.4.4-72: *Callicebus bernharde* (M2). Coordenada X 702.252,023 / Y 8.648.269,900



Foto 3.6.4.4-73: *Callicebus bruneus* (M3). Coordenada X 784.178,735 / Y 8.482.211,620

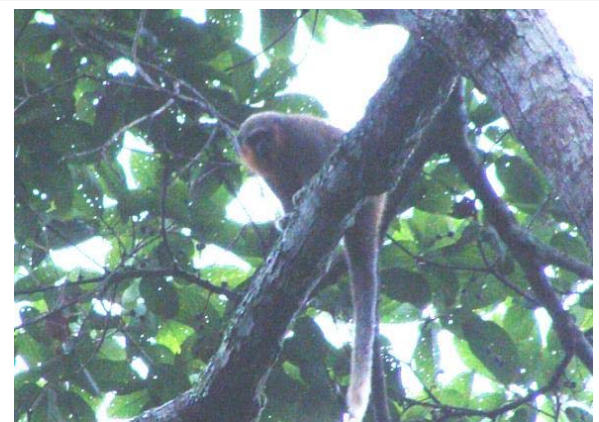

Foto 3.6.4.4-74: *Callicebus cinerascens* (M4). Coordenada X 218.421,886 / Y 8.339.661,915



Foto 3.6.4.4-75: *Cebus libidinosus* (M4). Coordenada X 218.421,886 / Y 8.339.661,915



Foto 3.6.4.4-76: *Cebus apella* (M2). Coordenada X 702.252,023 / Y 8.648.269,900



Foto 3.6.4.4-77: *Cerdocyon thous* (M8). Coordenada X 253.957,732 / Y 8.078.966,630

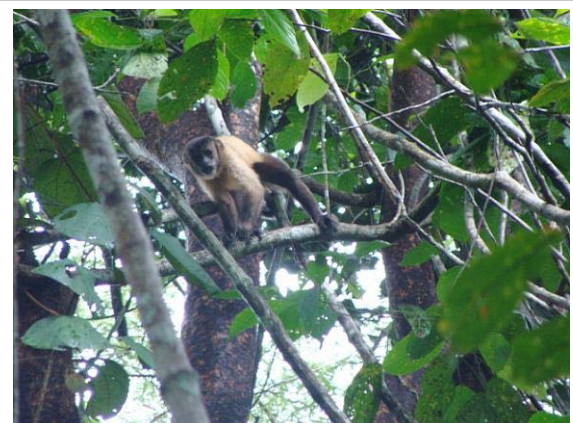

Foto 3.6.4.4-78: *Conepatus semistriatus* (M8). Coordenada X 253.957,732 / Y 8.078.966,630



Foto 3.6.4.4-79: *Cuniculus paca* (M5). Coordenada X 419.713,124 / Y 8.323.812,504



Foto 3.6.4.4-80: *Dasyprocta* cf. *azarae* (M5). Coordenada X 419.713,124 / Y 8.323.812,504



Foto 3.6.4.4-81: *Dasyprocta fuliginosa* (M1). Coordenada X 404.738,052 / Y 9.010.353,779



Foto 3.6.4.4-82: *Dasypus* cf. *novemcinctus* (M5). Coordenada X 419.713,124 / Y 8.323.812,504



Foto 3.6.4.4-83: Didelfimorfo não identificado (M4). Coordenada X 218.421,886 / Y 8.339.661,915



Foto 3.6.4.4-84: *Didelphis albiventris* (M8). Coordenada X 253.957,732 / Y 8.078.966,630



Foto 3.6.4.4-85: *Didelphis marsupialis* (M1).
Coordenada X 404.738,052 / Y 9.010.353,779



Foto 3.6.4.4-86: *Hydrochoerus hydrochaeris* (M3).
Coordenada X 784.178,735 / Y 8.482.211,620



Foto 3.6.4.4-87: *Mazama gouazoubira* (M8).
Coordenada X 253.957,732 / Y 8.078.966,630



Foto 3.6.4.4-88: *Mazama nemorivaga* (M3).
Coordenada X 784.178,735 / Y 8.482.211,620



Foto 3.6.4.4-89: *Mico nigriceps* (M1). Coordenada X
404.738,052 / Y 9.010.353,779



Foto 3.6.4.4-90: *Nasua nasua* (M5). Coordenada X
419.713,124 / Y 8.323.812,504

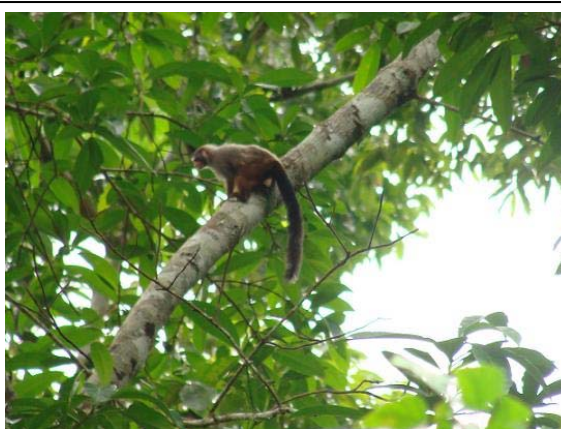

Foto 3.6.4.4-91: *Pecari tajacu* (M2). Coordenada X 702.252,023 / Y 8.648.269,900

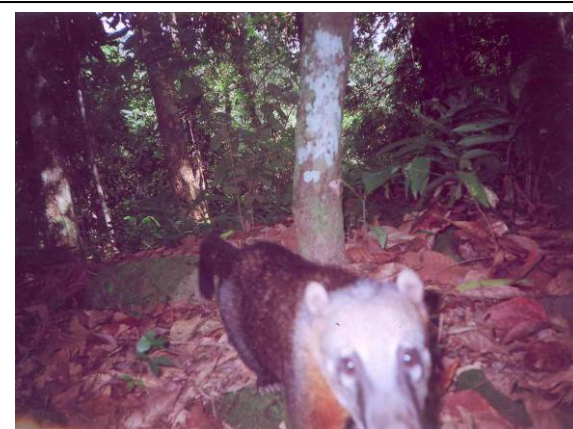

Foto 3.6.4.4-92: *Pithecia irrorata* (M4). Coordenada X 218.421,886 / Y 8.339.661,915



Foto 3.6.4.4-93: *Procyon cancrivorus* (M4).
Coordenada X 218.421,886 / Y 8.339.661,915



Foto 3.6.4.4-94: *Saimiri sp.* (M2). Coordenada X 702.252,023 / Y 8.648.269,900



Foto 3.6.4.4-95: *Tamandua tetradactyla* (M4).
Coordenada X 218.421,886 / Y 8.339.661,915



Foto 3.6.4.4-96: *Tayassu pecari* (M4). Coordenada X 218.421,886 / Y 8.339.661,915



Foto 3.6.4.4-97: Toca de tatu-de-rabo-mole-pequeno (*Cabassous unicinctus*) M8. Coordenada X 253.957,732 / Y 8.078.966,630



Foto 3.6.4.4-98: Toca de tatu-de-quinze-quilos (*Dasyus kappleri*) (M1). Coordenada X 404.738,052 / Y 9.010.353,779



Foto 3.6.4.4-99: Toca de tatu-galinha (*Dasyus novemcinctus*) (M4). Coordenada X 218.421,886 / Y 8.339.661,915



Foto 3.6.4.4-100: Toca de *Dasyus* sp. (M3). Coordenada X 784.178,735 / Y 8.482.211,620



Foto 3.6.4.4-101: Buraco feito por tatu-canastra (*Priodontes maximus*) (M4). Coordenada X 218.421,886 / Y 8.339.661,915



Foto 3.6.4.4-102: Toca de tatu-canastra (*Priodontes maximus*) (M8). Coordenada X 253.957,732 / Y 8.078.966,630



Foto 3.6.4.4-103: Rastro de *Agouti paca* (M2).
Coordenada X 702.252,023 / Y 8.648.269,900



Foto 3.6.4.4-104: Pegada de cachorro-do-mato (*Cerdocyon thous*) (M3). Coordenada X 784.178,735 / Y 8.482.211,620

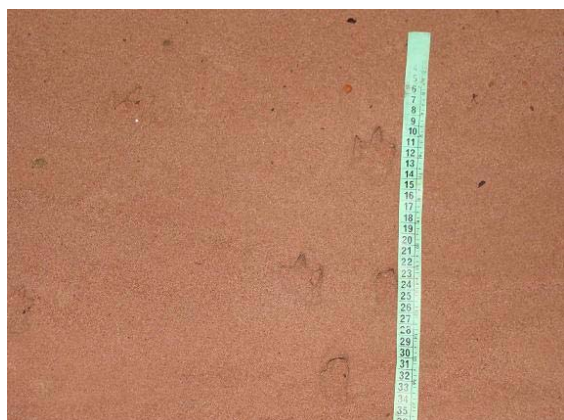

Foto 3.6.4.4-105: Pegada de lobo-guará (*Chrysocyon brachyurus*) (M8). Coordenada X 253.957,732 / Y 8.078.966,630



Foto 3.6.4.4-106: Pegada de *Cuniculus paca* (M1).
Coordenada X 404.738,052 / Y 9.010.353,779



Foto 3.6.4.4-107: Rastro de *Dasyprocta azarae* (M8).
Coordenada X 253.957,732 / Y 8.078.966,630



Foto 3.6.4.4-108: Rastro de *Dasyprocta fuliginosa* (M1).
Coordenada X 404.738,052 / Y 9.010.353,779



Foto 3.6.4.4-109: Pegada de cutia (*Dasyprocta* sp.) (M3). Coordenada X 784.178,735 / Y 8.482.211,620



Foto 3.6.4.4-110: Pegada de tatu-galinha (*Dasypus novemcinctus*) (M1). Coordenada X 404.738,052 / Y 9.010.353,779



Foto 3.6.4.4-111: Rastro de tatu (*Dasypus* sp.) (M4). Coordenada X 218.421,886 / Y 8.339.661,915



Foto 3.6.4.4-112: Rastro de tatu-peba (*Euphractes sexcinctus*) (M8). Coordenada X / Y



Foto 3.6.4.4-113: Pegada de capivara (*Hydrochoerus hydrochaeris*) (M3). Coordenada X 784.178,735 / Y 8.482.211,620



Foto 3.6.4.4-114: Rastro de veado-mateiro (*Mazama americana*) (M8). Coordenada X 253.975,731 / Y 8.078.966,629



Foto 3.6.4.4-115: Pegada de veado-catingueiro (*Mazama gouazoubira*) (M8). Coordenada X 253.975,731 / Y 8.078.966,629



Foto 3.6.4.4-116: Pegada de *Mazama nemorivaga* (M4). Coordenada X 218.421,886 / Y 8.339.661,915



Foto 3.6.4.4-117: Pegada de tamanduá-bandeira (*Myrmecophaga trydactyla*) (M8). Coordenada X 253.975,731 / Y 8.078.966,629



Foto 3.6.4.4-118: Pegada de quati (*Nasua nasua*) (M2). Coordenada X 702.252,023 / Y 8.648.269,900



Foto 3.6.4.4-119: Pegada de veado-campeiro (*Ozotocerus bezoarticus*) (M8). Coordenada X 253.975,731 / Y 8.078.966,629



Foto 3.6.4.4-120: Rastro de cateto (*Pecari tajacu*) (M8). Coordenada X 253.975,731 / Y 8.078.966,629



Foto 3.6.4.4-121: Rastro de mão-pelada (*Procyon cancrivorus*) (M2). Coordenada X 702.252,023 / Y 8.648.269,900



Foto 3.6.4.4-122: Rastro de onça-parda (*Puma concolor*) (M8). Coordenada X 253.975,731 / Y 8.078.966,629



Foto 3.6.4.4-123: Pegada de anta (*Tapirus terrestris*) (M3). Coordenada X 784.178,735 / Y 8.482.211,620



Foto 3.6.4.4-124: Pegada de queixada (*Tayassu pecari*) (M8). Coordenada X 253.975,731 / Y 8.078.966,629



Foto 3.6.4.4-125: Rastro de tatu-bola (*Tolypeutes sp.*) (M3). Coordenada X 784.178,735 / Y 8.482.211,620



Foto 3.6.4.4-126: Pegada de espécie não identificada (M2). Coordenada X 702.252,023 / Y 8.648.269,900



Foto 3.6.4.4-127: Cuíca (espécie não identificada) – M3 (008). Coordenada X 784.178,735 / Y 8.482.211,620



Foto 3.6.4.4-128: *Callomys* cf. *callosus* (M4). Coordenada X 218.421,886 / Y 8.339.661,915



Foto 3.6.4.4-129: *Caluromys* sp. (M4). Coordenada X 218.421,886 / Y 8.339.661,915



Foto 3.6.4.4-130: *Cerradomys scotti* (M8). Coordenada X 253.975,731 / Y 8.078.966,629



Foto 3.6.4.4-131: *Didelphis marsupialis* (M5). Coordenada X 419.713,123 / Y 8.323.812,504



Foto 3.6.4.4-132: *Gracilinanus agilis* (M8). Coordenada X 253.975,731 / Y 8.078.966,629



Foto 3.6.4.4-133: *Hylaeamys megacephalus* (M4).
Coordenada X 218.421,886 / Y 8.339.661,915



Foto 3.6.4.4-134: *Marmosa murina* (M4). Coordenada
X 218.421,886 / Y 8.339.661,915



Foto 3.6.4.4-135: *Marmosa* sp. (M7). Coordenada X
671.067,424 / Y 8.250.584,593



Foto 3.6.4.4-136: *Marmosops ocellatus* (M4).
Coordenada X 218.421,886 / Y 8.339.661,915



Foto 3.6.4.4-137: *Marmosops* sp. (M2). Coordenada X
702.252,023 / Y 8.648.269,900



Foto 3.6.4.4-138: *Micoureus demerarae* (M2)
Coordenada X 702.252,023 / Y 8.648.269,900



Foto 3.6.4.4-139: *Monodelphis emiliae* (M2).
Coordenada X 702.252,023 / Y 8.648.269,900



Foto 3.6.4.4-140: *Monodelphis sp.* (M4). Coordenada
X 218.421,886 / Y 8.339.661,915



Foto 3.6.4.4-141: *Neacomys spinosus* (M4).
Coordenada X 218.421,886 / Y 8.339.661,915



Foto 3.6.4.4-142: *Oecomys sp.* (M2). Coordenada X
702.252,023 / Y 8.648.269,900



Foto 3.6.4.4-143: *Oecomys sp2.* (M4). Coordenada X
218.421,886 / Y 8.339.661,915



Foto 3.6.4.4-144: *Oecomys sp3.* (M7). Coordenada X
671.067,424 / Y 8.250.584,593



Foto 3.6.4.4-145: *Oligoryzomys microtus* (M4).
Coordenada X 218.421,886 / Y 8.339.661,915



Foto 3.6.4.4-146: *Philander opossum* (M2).
Coordenada X 702.252,023 / Y 8.648.269,900



Foto 3.6.4.4-147: *Proechimys* sp. (M7). Coordenada X
671.067,724 / Y 8.250.584,593



Foto 3.6.4.4-148: Espécie não identificada (M4 (09)).
Coordenada X 218.421,886 / Y 8.339.661,915



Foto 3.6.4.4-149: *Anoura* sp. (M6). Coordenada X
539.267,57 / Y 8.328.260,60



Foto 3.6.4.4-150: *Artibeus lituratus* (M1). Coordenada
X 404.738,052 / Y 9.010.353,779



Foto 3.6.4.4-151: *Artibeus obscurus* (M1). Coordenada X 404.738,052 / Y 9.010.353,779



Foto 3.6.4.4-152: *Artibeus* sp. (M3). Coordenada X 784.178,735 / Y 8.482.211,620

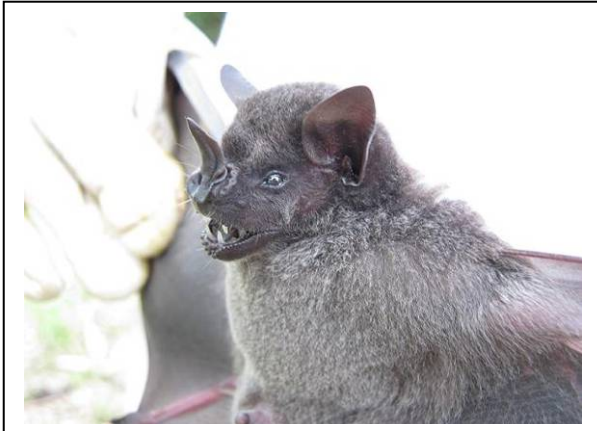

Foto 3.6.4.4-153: *Artibeus* sp2. (M7). Coordenada X 671.067,424 / Y 8.250.584,593



Foto 3.6.4.4-154: *Artibeus* sp3. (M7). Coordenada X 671.067,424 / Y 8.250.584,593



Foto 3.6.4.4-155: *Carollia perspicillata* (M1). Coordenada X 404.738,052 / Y 9.010.353,779



Foto 3.6.4.4-156: *Chrotopterus auritus* (M4). Coordenada X 218.421,886 / Y 8.339.661,915



Foto 3.6.4.4-157: *Desmodus rotundus* (M1).
Coordenada X 404.738,052



Foto 3.6.4.4-158: *Glossophaga soricina* (M1).
Coordenada X 404.738,052 / Y 9.010.353,779



Foto 3.6.4.4-159: *Glossophaga* sp. (M6). Coordenada
X 539.267,57 / Y 8.328.260,60



Foto 3.6.4.4-160: Glossophagini não identificado (M7).
Coordenada X 671.067,424 / Y 8.250.584,593



Foto 3.6.4.4-161: *Glyphonycteris daviesi* (M4).
Coordenada X 218.421,886 / Y 8.339.661,915



Foto 3.6.4.4-162: *Lophostoma carrikeri* (M1).
Coordenada X 404.738,052 / y 9.010.353,779



Foto 3.6.4.4-163: *Lophostoma silvicolum* (M1).
Coordenada X 404.738,052 / Y 9.010.353,779



Foto 3.6.4.4-164: *Micronycteris* sp. (M1). Coordenada
X 404.738,052 / Y 9.010.353,779



Foto 3.6.4.4-165: *Mimon* cf. *crenulatum* (M2).
Coordenada X 702.252,023 / Y 8.648.269,900



Foto 3.6.4.4-166: *Molossus* sp. (M3). Coordenada X
784.178,735 / Y 8.482.211,620



Foto 3.6.4.4-167: *Platyrrhinus helleri* (M1).
Coordenada X 404.738,052 / Y 9.010.353,779



Foto 3.6.4.4-168: *Platyrrhinus lineatus* (M8).
Coordenada X 253.975,731 / Y 8.078.966,629



Foto 3.6.4.4-169: *Platyrrhinus* sp. (M1). Coordenada X 404.738,052 / Y 9.010.353,779



Foto 3.6.4.4-170: *Phyllostomus hastatus* (M1). Coordenada X 404.738,052 / Y 9.010.353,779



Foto 3.6.4.4-171: *Pteronotus parnelli* (M7). Coordenada X 671.067,424 / Y 8.250.584,593



Foto 3.6.4.4-172: cf. *Rhinophila* sp. (M6). Coordenada X 539.267,57 / Y 8.328.260,60



Foto 3.6.4.4-173: *Sturnira lilium* (M1). Coordenada X 404.738,052 / Y 9.010.353,779



Foto 3.6.4.4-174: *Sturnira* sp. (M7). Coordenada X 671.067,424 / Y 8.250.584,593



Foto 3.6.4.4-175: *Trachops* sp. (M7). Coordenada X 671.067,424 / Y 8.250.584,593



Foto 3.6.4.4-176: *Vampyressa thyrone* (M1). Coordenada X 404.738,052 / Y 9.010.353,779



Foto 3.6.4.4-177: cf. *Vampyressa* sp. (M7). Coordenada X 671.067,424 / Y 8.250.584,593



Foto 3.6.4.4-178: Vespertilionídeo não identificado (M6). Coordenada X 539.267,57 / Y 8.328.260,60



Foto 3.6.4.4-179: Espécie não identificada (M7). Coordenada X 671.067,424 / Y 8.250.584,593



Foto 3.6.4.4-180: Espécie não identificada 2 (M7). Coordenada X 671.067,424 / Y 8.250.584,593



Foto 3.6.4.4-181: Espécie não identificada 3 (M7).
Coordenada X 671.067,424 / Y 8.250.584,593



Foto 3.6.4.4-182: Espécie não identificada 4 (M8).
Coordenada X 253.975,731 / Y 8.078,966,629



Foto 3.6.4.4-183: *Amazilia fimbriata* (M8). Coordenada X 253.975,731 / Y 8.078.966,629



Foto 3.6.4.4-184: *Ammodramus aurifrons* (M1). Coordenada X 404.738,052 / Y 9.010.353,779



Foto 3.6.4.4-185: *Aremon taciturnus* (M1). Coordenada X 404.738,052 / Y 9.010.353,779



Foto 3.6.4.4-186: *Attila bolivianus* cf. (M3). Coordenada X 784.178,735 / Y 8.482.211,620



Foto 3.6.4.4-187: *Automolus ochrolaemus* (M3). Coordenada X 784.178,735 / Y 8.482.211,620



Foto 3.6.4.4-188: *Basileuterus flaveolus* (M5). Coordenada X 419.713,123 / Y 8.323,812,504



Foto 3.6.4.4-189: *Basileuterus hypoleucus* (M7).
Coordenada X 671.067,424 / Y 8.250.584,593



Foto 3.6.4.4-190: *Cacicus cela* (M1). Coordenada X
404.738,052 / Y 9.010.353,779



Foto 3.6.4.4-191: *Camptostoma obsoletum* (M6).
Coordenada X 539.267,57 / Y 8.328.260,60

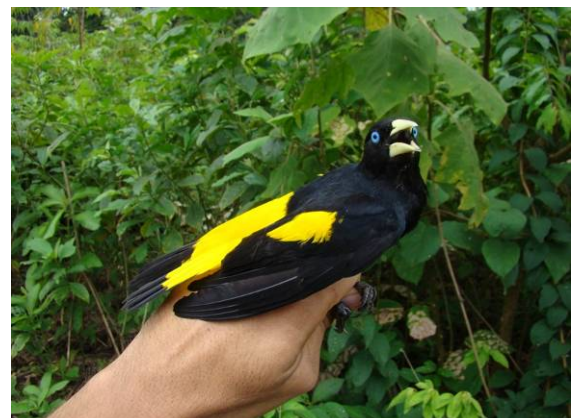

Foto 3.6.4.4-192: *Campylopterus largipennis* (M1).
Coordenada X 404.738,052 / Y 9.010.353,779



Foto 3.6.4.4-193: *Caprimulgus nigrescens* (M1).
Coordenada X 404.738,052 / Y 9.010.353,779



Foto 3.6.4.4-194: *Casiornis rufus* (M8). Coordenada X
253.975,731 / Y 8.078,966,629



Foto 3.6.4.4-195: *Catharus fuscescens* (M5).
Coordenada X 419.713,123 / Y 8.323.812,504



Foto 3.6.4.4-196: *Catharus minimus* (M2). Coordenada
X 702.252,023 / Y 8.648.269,900



Foto 3.6.4.4-197: *Celeus flavus* (M1). Coordenada X
404.738,052 / Y 9.010.353,779



Foto 3.6.4.4-198: *Cercomagra nigrescens* macho (M2).
Coordenada X 702.252,023 / Y 8.648.269,900



Foto 3.6.4.4-199: *Cercomagra nigrescens* fêmea (M2).
Coordenada X 702.252,023 / Y 8.078.966,629



Foto 3.6.4.4-200: *Chlorostilbon lucidus* (M8).
Coordenada X 253.975,731 / Y 8.078.966,629



Foto 3.6.4.4-201: *Chrysolampis mosquitus* (M8).
Coordenada X 253.975,731 / Y 8.078.966,629



Foto 3.6.4.4-202: *Claravis pretiosa* (M8). Coordenada
X 253.975,731 / Y 8.078.966,629



Foto 3.6.4.4-203: *Cnemotriccus fuscatus* (M6).
Coordenada X 539.267,57 / Y 8.328.260,60



Foto 3.6.4.4-204: *Colibri serrirostri* (M8). Coordenada
X 253.975,731 / Y 8.078.966,629



Foto 3.6.4.4-205: *Columbina talpacoti* (M8).
Coordenada X 253.975,731 / Y 8.078.966,629



Foto 3.6.4.4-206: *Conopophaga aurita* (M1).
Coordenada X 404.738,052 / Y 9.010.353,779



Foto 3.6.4.4-207: *Coryphospingus cucullatus* (M8).
Coordenada X 253.975,731 / Y 8.078.966,629



Foto 3.6.4.4-208: *Corythopsis delalandi* (M3).
Coordenadas X 253.975,731 / Y 8.078,966,629



Foto 3.6.4.4-209: *Cyanerpes cyaneus* (M1).
Coordenada X 404.738,052



Foto 3.6.4.4-210: *Cyanoloxia cyanooides* macho (M2).
Coordenada X 702.252,023 / Y 8.648.269,900



Foto 3.6.4.4-211: *Cyanoloxia cyanooides* fêmea (M1).
Coordenada X 404.738,052 / Y 9.010.353,779



Foto 3.6.4.4-212: *Cyclarhis gujanensis* (M8).
Coordenada X 253.975,731 / Y 8.078.966,629



Foto 3.6.4.4-213: *Cyanocorax cristatellus* (M8).
Coordenada X 253.975,731 / Y 8.078.966,629



Foto 3.6.4.4-214: *Dacnis cayana* macho (M1).
Coordenada X 404.738,052 / Y 9.010.353,779



Foto 3.6.4.4-215: *Dacnis cayana* fêmea (M1).
Coordenada X 404.738,052 / Y 9.010.353,779



Foto 3.6.4.4-216: *Deconychura stictolaema* (M1).
Coordenada X 404.738,052 / Y 9.010.353,779



Foto 3.6.4.4-217: *Dendrocincla fuliginosa* (M4).
Coordenada X 218.421,886 / Y 8.339.661,915



Foto 3.6.4.4-218: *Dendrocincla merula* (M2).
Coordenada X 702.252,023 / Y 8.648.269,900



Foto 3.6.4.4-219: *Dendrocolaptes cethia* (M4).
Coordenada X 218.421,886 / Y 8.339.661,915



Foto 3.6.4.4-220: *Dendroplex picus* (M6). Coordenada
X 539.267,57 / Y 8.328.260,60



Foto 3.6.4.4-221: *Dromococcyx pavoninus* (M7).
Coordenada X 671.067,424 / Y 8.250.584,593



Foto 3.6.4.4-222: *Dysithamnus mentalis* macho (M7).
Coordenada X 671.067,424 / Y 8.250.584,593



Foto 3.6.4.4-223: *Dysithamnus mentalis* fêmea (M7).
Coordenada X 671.067,424 / Y 8.250.584,593



Foto 3.6.4.4-224: *Elaenia chilensis* (M8). Coordenada
X 253.975,731 / Y 8.078.966,629



Foto 3.6.4.4-225: *Elaenia chiriquensis* (M8).
Coordenada X 253.975,731 / Y 8.078.966,629



Foto 3.6.4.4-226: *Elaenia cristata* (M8). Coordenada X
253.975,731 / Y 8.078.966,629



Foto 3.6.4.4-227: *Elaenia parvirostris* (M8).
Coordenada X 253.975,731 / Y 8.078.966,629



Foto 3.6.4.4-228: *Elaenia cf. cristata* (M8). Coordenada
X 253.975,731 / Y 8.078.966,629



Foto 3.6.4.4-229: *Eucometis penicilata* (M6).
Coordenada X 539.267,57 / Y 8.328.260,60



Foto 3.6.4.4-230: *Eupetomena macroura* (M8).
Coordenada X 253.975,731 / Y 8.078.966,629



Foto 3.6.4.4-231: *Euphonia chrysopasta* macho (M1).
Coordenada X 404.738,052 / Y 9.010.353,779



Foto 3.6.4.4-232: *Euphonia chrysopasta* fêmea (M1).
Coordenada X 404.738,052 / Y 9.010.353,779



Foto 3.6.4.4-233: *Euphonia laniirostris* (M7).
Coordenada X 671.067,424 / Y 8.250.584,593



Foto 3.6.4.4-234: *Formicarius colma* (M2).
Coordenada X 702.252,023 / Y 8.648.269,900



Foto 3.6.4.4-235: *Formicivora rufa* (M8). Coordenada X
253.975,731 / Y 8.078.966,629



Foto 3.6.4.4-236: *Furnarius rufus* (M6). Coordenada
X 539.267,57 / Y 8.328.260,60



Foto 3.6.4.4-237: *Galbula ruficauda* (M4). Coordenada X 218.421,886 / Y 8.339.661,915



Foto 3.6.4.4-238: *Geotrygon montana* (M2). Coordenada X 702.252,023 / Y 8.648.269,900



Foto 3.6.4.4-239: *Geotrygon violacea* (M3). Coordenada X 784.178,735 / Y 8.482.211,620



Foto 3.6.4.4-240: *Glaucidium brasilianum* (M6). Coordenada X 539.267,57 / Y 8.328.260,60



Foto 3.6.4.4-241: *Glyphorhynchus spirurus* (M4). Coordenada X 218.421,886 / Y 8.339.661,915



Foto 3.6.4.4-242: *Habia rubica* macho (M1). Coordenada X 404.738,052 / Y 9.010.353,779



Foto 3.6.4.4-243: *Habia rubica* fêmea (M1).
Coordenada X 404.738,052 / Y 9.010.353,779



Foto 3.6.4.4-244: *Hemitricus margaritaceiventer* (M8).
Coordenada X 253.975,731 / Y 8.078.966,629



Foto 3.6.4.4-245: *Hydropsalis torquata* (M8).
Coordenada X 253.975,731 / Y 8.078.966,629



Foto 3.6.4.4-246: *Hyloctistes subulatus* (M1).
Coordenada X 404.738,052 / Y 9.010.353,779



Foto 3.6.4.4-247: *Hylophylax naevius* (M3).
Coordenada X 784.178,735 / Y 8.482.211,620



Foto 3.6.4.4-248: *Hylophylax poecilinotus* macho (M3).
Coordenada X 784.178,735 / Y 8.482.211,620



Foto 3.6.4.4-249: *Hylophylax poecilinotus* fêmea (M3).
Coordenada X 784.178,735 / Y 8.482.211,620



Foto 3.6.4.4-250: *Hypocnemis cantator* (M5).
Coordenada X 419.713,123 / Y 8.323,812,504



Foto 3.6.4.4-251: *Hypocnemis ochrogyna* (M2).
Coordenada X 702.252,023 / Y 8.648.269,900



Foto 3.6.4.4-252: *Laterallus exillius* (M1). Coordenada X
404.738,052 / Y 9.010.353,779



Foto 3.6.4.4-253: *Lepidocolaptes angustirostris* (M8).
Coordenada X 253.975,731 / Y 8.078.966,629



Foto 3.6.4.4-254: *Lepidothrix nattereri* macho (M3).
Coordenada X 784.178,735 / Y 8.482.211,620



Foto 3.6.4.4-255: *Lepidothrix nattereri* fêmea (M3).
Coordenada X 784.178,735 / Y 8.482.211,620



Foto 3.6.4.4-256: *Leptopongon amaurocephalus*
(M6). Coordenada X 539.267,57 / Y 8.328.260,60



Foto 3.6.4.4-257: *Leptotila verreauxii* (M8).
Coordenada X 253.975,731 / Y 8.078.966,629



Foto 3.6.4.4-258: *Machaeropterus pyrocephalus*
(M7). Coordenada X 671.067,424 / Y 8.250.584,593



Foto 3.6.4.4-259: *Manacus manacus* macho (M5).
Coordenada X 419.713,123 / Y 8.323,812,504

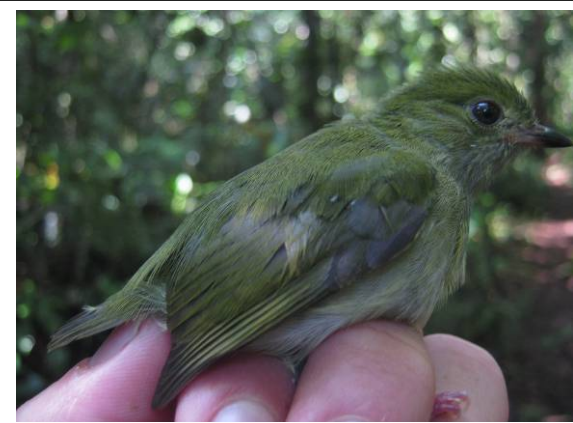

Foto 3.6.4.4-260: *Manacus manacus* fêmea (M5).
Coordenada X 419.713,123 / Y 8.323,812,504



Foto 3.6.4.4-261: *Megascops choliba* (M8).
Coordenada X 253.975,731 / Y 8.078.966,629



Foto 3.6.4.4-262: *Microcerculus marginatus* (M2).
Coordenada X 702.252,023 / Y 8.648.269,900



Foto 3.6.4.4-263: *Mionectes oleagineus* (M1).
Coordenada X 404.738,052 / Y 9.010.353,779



Foto 3.6.4.4-264: *Momotus momota* (M2).
Coordenada X 702.252,023 / Y 8.648.269,900



Foto 3.6.4.4-265: *Monasa nigrifrons* (M6).
Coordenada X 539.267,57 / Y 8.328.260,60



Foto 3.6.4.4-266: *Myiarchus ferox* cf. (M1).
Coordenada X 404.738,052 / Y 9.010.353,779



Foto 3.6.4.4-267: *Myiarchus swainsoni* (M8).
Coordenada X 253.975,731 / Y 8.078.966,629



Foto 3.6.4.4-268: *Myiarchus tyrannulus* (M8).
Coordenada X 253.975,731 / Y 8.078.966,629



Foto 3.6.4.4-269: *Myiobius barbatus* (M1). Coordenada
X 404.738,052 / Y 9.010.353,779



Foto 3.6.4.4-270: *Myrmeciza atrothorax* (M4).
Coordenada X 218.421,886 / Y 8.339.661,915



Foto 3.6.4.4-271: *Myrmeciza hemimelaena* macho
(M2). Coordenada X 702.252,023 / Y 8.648.269,900

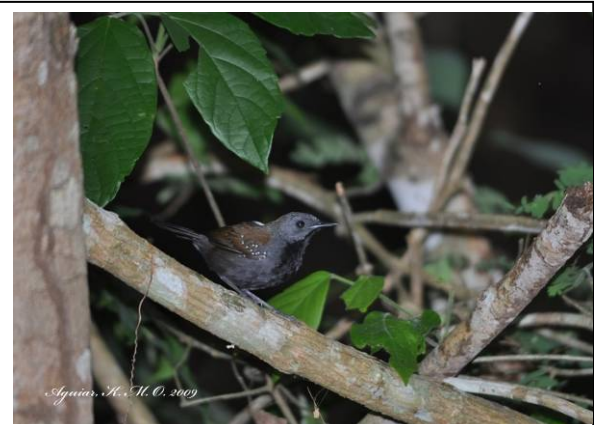

Foto 3.6.4.4-272: *Myrmeciza hemimelaena* fêmea
(M2). Coordenada X 702.252,023 / Y 8.648.269,900



Foto 3.6.4.4-273: *Myrmoborus myiotherinus* macho (M2). Coordenada X 702.252,023 / Y 8.648.269,900



Foto 3.6.4.4-274: *Myrmoborus myiotherinus* fêmea (M2). Coordenada X 702.252,023 / Y 8.648.269,900



Foto 3.6.4.4-275: *Myrmotherula assimilis* (M1). Coordenada X 404.738,052 / Y 9.010.353,779



Foto 3.6.4.4-276: *Myrmotherula axillaris* (M3). Coordenada X 784.178,735 / Y 8.482.211,620



Foto 3.6.4.4-277: *Myrmotherula* cf. *hauxwelli* (M3). Coordenada X 784.178,735 / Y 8.482.211,620



Foto 3.6.4.4-278: *Myrmotherula longipennis* macho (M1). Coordenada X 404.738,052 / Y 9.010.353,779



Foto 3.6.4.4-279: *Myrmotherula longipennis* fêmea (M1). Coordenada X 404.738,052 / Y 9.010.353,779



Foto 3.6.4.4-280: *Myrmotherula menetriesii* (M1). Coordenada X 404.738,052 / Y 9.010.353,779



Foto 3.6.4.4-281: *Neopelma pallescens* (M5). Coordenada X 419.713,123 / Y 8.323,812,504



Foto 3.6.4.4-282: *Neothraupis fasciata* (M8). Coordenada X 253.975,731 / Y 8.078.966,629



Foto 3.6.4.4-283: *Nyctidromus albicollis* (M5). Coordenada X 419.713,123 / Y 8.323,812,504



Foto 3.6.4.4-284: *Nystalus maculatus* (M8). Coordenada X 253.975,731 / Y 8.078.966,629



Foto 3.6.4.4-285: *Onychorhynchus coronatus* (M3).
Coordenada X 784.178,735 / Y 8.482.211,620



Foto 3.6.4.4-286: *Pachyramphus marginatus* (M6).
Coordenada X 539.267,57 / Y 8.328.260,60



Foto 3.6.4.4-287: *Pachyramphus polychopterus* (M8).
Coordenada X 253.975,731 / Y 8.078.966,629



Foto 3.6.4.4-288: *Phaetornis petrei* (M7). Coordenada
X 671.067,424 / Y 8.250.584,593



Foto 3.6.4.4-289: *Phaetornis philippii* (M1).
Coordenada X 404.738,052 / Y 9.010.353,779



Foto 3.6.4.4-290: *Phaetornis superciliosus* (M1).
Coordenada X 404.738,052 / Y 9.010.353,779



Foto 3.6.4.4-291: *Pheugopedius genibarbis* (M2).
Coordenada X 702.252,023 / Y 8.648.269,900



Foto 3.6.4.4-292: *Phlegopsis nigromaculata* (M2).
Coordenada X 702.252,023 / Y 8.648.269,900



Foto 3.6.4.4-293: *Picumnus albosquamatus* (M6).
Coordenada X 539.267,57 / Y 8.328.260,60



Foto 3.6.4.4-294: *Pipra fasciicauda* macho (M4).
Coordenada X 218.421,886 / Y 8.339.661,915



Foto 3.6.4.4-295: *Pipra fasciicauda* fêmea (M6).
Coordenada X 539.267,57 / Y 8.328.260,60

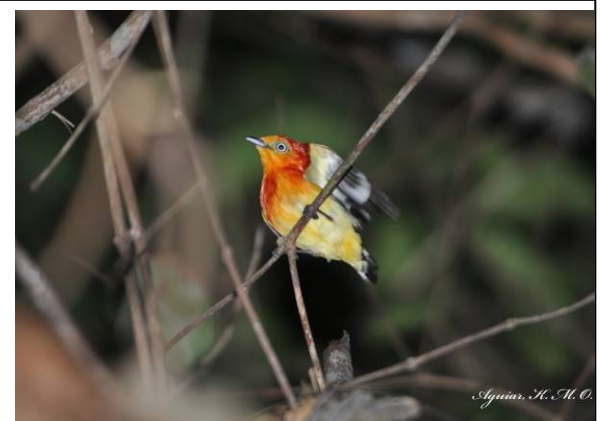

Foto 3.6.4.4-296: *Pipra rubrocapilla* macho (M2).
Coordenada X 702.252,023 / Y 8.648.269,900



Foto 3.6.4.4-297: *Pipra rubrocapilla* fêmea (M4).
Coordenada X 218.421,886 / Y 8.339.661,915



Foto 3.6.4.4-298: *Platyrrhynchus platyrhynchos* (M1).
Coordenada X 404.738,052 / Y 9.010.353,779



Foto 3.6.4.4-299: *Poecilatriccus latirostris* (M1).
Coordenada X 404.738,052 / Y 9.010.353,779



Foto 3.6.4.4-300: *Pteroglossus bitorquatus* (M1).
Coordenada X 404.738,052 / Y 9.010.353,779



Foto 3.6.4.4-301: *Pteroglossus castanotis* (M1).
Coordenada X 404.738,052 / Y 9.010.353,779



Foto 3.6.4.4-302: *Pyriglena leuconota* macho (M7).
Coordenada X 671.067,424 / Y 8.250.584,593



Foto 3.6.4.4-303: *Pyriglena leuconota* fêmea (M6).
Coordenada X 539.267,57 / Y 8.328.260,60



Foto 3.6.4.4-304: *Ramphocelus carbo* macho (M1).
Coordenada X 404.738,052 / Y 9.010.353,779



Foto 3.6.4.4-305 *Ramphocelus carbo* fêmea (M1).
Coordenada X 404.738,052 / Y 9.010.353,779



Foto 3.6.4.4-306: *Ramphotrigon ruficauda* (M3).
Coordenada X 784.178,735 / Y 8.482.211,620



Foto 3.6.4.4-307 *Rhegmatorhina hoffmansi* macho (M2).
Coordenada X 702.252,023 / Y 8.648.269,900



Foto 3.6.4.4-308: *Rhegmatorhina hoffmansi* fêmea (M2).
Coordenada X 702.252,023 / Y 8.648.269,900



Foto 3.6.4.4-309: *Saltator maximus* (M1). Coordenada X 404.738,052 / Y 9.010.353,779



Foto 3.6.4.4-310: *Schiffornis turdinus* (M3). Coordenada X 784.178,735 / Y 8.482.211,620



Foto 3.6.4.4-311: *Sclateria naevia* (M1). Coordenada X 404.738,052 / Y 9.010.353,779



Foto 3.6.4.4-312: *Sclerurus mexicanus* (M2). Coordenada X 702.252,023 / Y 8.648.269,900



Foto 3.6.4.4-313: *Sclerurus ruficularis* (M3). Coordenada X 784.178,735 / Y 8.482.211,620



Foto 3.6.4.4-314: *Sitassomus griseicapillus* (M6). Coordenada X 539.267,57 / Y 8.328.260,60



Foto 3.6.4.4-315: *Sporophila angolensis* (M6).
Coordenada X 539.267,57 / Y 8.328.260,60



Foto 3.6.4.4-316: *Sturnella militaris* (M1). Coordenada
X 404.738,052 / Y 9.010.353,779



Foto 3.6.4.4-317: *Suiriri islerorum* (M8). Coordenada X
253.975,731 / Y 8.078.966,629



Foto 3.6.4.4-318: *Synallaxis rutilans* (M1). Coordenada
X 404.738,052 / Y 9.010.353,779



Foto 3.6.4.4-319: *Tachyphonus luctuosus* (M6).
Coordenada X 539.267,57 / Y 8.328.260,60



Foto 3.6.4.4-320: *Tangara chilensis* (M1). Coordenada
X 404.738,052 / Y 9.010.353,779



Foto 3.6.4.4-321: *Thalurania furcata* (M8). Coordenada X 253.975,731 / Y 8.078.966,629



Foto 3.6.4.4-322 *Thamnomanes caesius* macho (M1). Coordenada X 404.738,052 / Y 9.010.353,779



Foto 3.6.4.4-323: *Thamnomanes caesius* fêmea (M1). Coordenada X 404.738,052 / Y 9.010.353,779



Foto 3.6.4.4-324: *Thamnomanes saturninus* (M2). Coordenada X 702.252,023 / Y 8.648.269,900



Foto 3.6.4.4-325: *Thamnomanes* cf. *saturninus* (M3). Coordenada X 784.178,735 / Y 8.482.211,620



Foto 3.6.4.4-326: *Thamnophilus aethiops* macho (M3). Coordenada X 784.178,735 / Y 8.482.211,620



Foto 3.6.4.4-327: *Thamnophilus aethiops* fêmea (M3).
Coordenada X 784.178,735 / Y 8.482.211,620



Foto 3.6.4.4-328: *Thamnophilus amazonicus* (M5).
Coordenada X 419.713,123 / Y 8.323,812,504



Foto 3.6.4.4-329: *Thamnophilus doliatus* (M4).
Coordenada X 218.421,886 / Y 8.339.661,915



Foto 3.6.4.4-330: *Thamnophilus nigrocinereus* (M1).
Coordenada X 404.738,052 / Y 9.010.353,779



Foto 3.6.4.4-331: *Thamnophilus pelzeni* macho (M8).
Coordenada X 253.975,731 / Y 8.078.966,629



Foto 3.6.4.4-332: *Thamnophilus pelzeni* fêmea (M8).
Coordenada X 253.975,731 / Y 8.078.966,629



Foto 3.6.4.4-333: *Thamnophilus cf. pelzeni* (M5) (13).



Foto 3.6.4.4-334: *Thamnophilus schistaceus* macho (M1). Coordenada X 404.738,052 / Y 9.010.353,779



Foto 3.6.4.4-335 *Thamnophilus schistaceus* fêmea (M1). Coordenada X 404.738,052 / Y 9.010.353,779



Foto 3.6.4.4-336: *Thamnophilus stictocephalus* macho (M2). Coordenada X 702.252,023 / Y 8.648.269,900



Foto 3.6.4.4-337: *Thamnophilus stictocephalus* fêmea (M2). Coordenada X 702.252,023 / Y 8.648.269,900



Foto 3.6.4.4-338: *Thraupis palmarum* (M6). Coordenada X 539.267,57 / Y 8.328.260,60



Foto 3.6.4.4-339: *Tinamus major* (M3). Coordenada X 784.178,735 / Y 8.482.211,620



Foto 3.6.4.4-340: *Tolmomyias* cf. *assimilis* (M1). Coordenada X 404.738,052 / Y 9.010.353,779



Foto 3.6.4.4-341: *Tolmomyias sulphurescens* (M6). Coordenada X 539.267,57 / Y 8.328.260,60



Foto 3.6.4.4-342: *Trogon viridis* (M1). Coordenada X 404.738,052 / Y 9.010.353,779



Foto 3.6.4.4-343: *Turdus fumigatus* macho (M7). Coordenada X 671.067,424 / Y 8.250.584,593



Foto 3.6.4.4-344: *Turdus fumigatus* fêmea (M7). Coordenada X 671.067,424 / Y 8.250.584,593



Foto 3.6.4.4-345: *Turdus leucomelas* (M8).
Coordenada X 253.975,731 / Y 8.078.966,629



Foto 3.6.4.4-346: *Veliniornis passerinus* (M6).
Coordenada X 539.267,57 / Y 8.328.260,60



Foto 3.6.4.4-347: *Vireo oleagineus* (M6). Coordenada
X 539.267,57 / Y 8.328.260,60



Foto 3.6.4.4-348: *Willisornis poecilinotus* macho (M2).
Coordenada X 702.252,023 / Y 8.648.269,900



Foto 3.6.4.4-349: *Willisornis poecilinotus* fêmea (M2).
Coordenada X 702.252,023 / Y 8.648.269,900



Foto 3.6.4.4-350: *Xenops minutus* (M2). Coordenada X
702.252,023 / Y 8.648.269,900



Foto 3.6.4.4-351: *Xenops rutilans* (M5). Coordenada X 419.713,123 / Y 8.323,812,504



Foto 3.6.4.4-352: *Xiphorhynchus elegans* (M2). Coordenada X 702.252,023 / Y 8.648.269,900



Foto 3.6.4.4-353: *Xiphorhynchus* cf. *elegans* (M2) (59). Coordenada X 702.252,023 / Y 8.648.269,900



Foto 3.6.4.4-354: *Xiphorhynchus guttatus* (M1). Coordenada X 404.738,052 / Y 9.010.353,779



Foto 3.6.4.4-355: *Xiphorhynchus spixii* (M3). Coordenada X 784.178,735 / Y 8.482.211,620



Foto 3.6.4.4-356: *Adelphobates quinquevittatus* (M2).
Coordenada X 702.252,023 / Y 8.648.269,900



Foto 3.6.4.4-357: *Ameiva ameiva* (M2). Coordenada X
702.252,023 / Y 8.648.269,900



Foto 3.6.4.4-358: *Ameerega braccata* (M6).
Coordenada X 539.267,57 / Y 8.328.260,60



Foto 3.6.4.4-359: *Anolis fuscoauratus* (M1).
Coordenada X 404.738,052 / Y 9.010.353,779



Foto 3.6.4.4-360: *Anolis meridionalis* (M8).
Coordenada X 253.975,731 / Y 8.078.966,629



Foto 3.6.4.4-361: *Anolis punctatus* (M3). Coordenada
X 784.178,735 / Y 8.482.211,620



Foto 3.6.4.4-362: *Anolis sp.* (M1 (24)). Coordenada X 404.738,052 / Y 9.010.353,779



Foto 3.6.4.4-363: *Apostolepis striata* (M2). Coordenada X 702.252,023 / Y 8.648.269,900



Foto 3.6.4.4-364: *Arthrosaura sp.* (M2 (40)). Coordenada X 702.252,023 / Y 8.648.269,900



Foto 3.6.4.4-365: *Bachia sp.* (M2 (58)). Coordenada X 702.252,023 / Y 8.648.269,900



Foto 3.6.4.4-366: *Bokermannohyla sp.* (M3 (30)). Coordenada X 784.178,735 / Y 8.482.211,620



Foto 3.6.4.4-367: *Bothrops atrox* (M7). Coordenada X 671.067,424 / Y 8.250.584,593



Foto 3.6.4.4-368: *Bothrops cf. matogrossensis* (M8).
Coordenada X 253.975,731 / Y 8.078.966,629



Foto 3.6.4.4-369: *Caiman latirostris* (M4). Coordenada
X 218.421,886 / Y 8.339.661,915



Foto 3.6.4.4-370: *Ceratophris cornuta* (M1).
Coordenada X 404.738,052 / Y 9.010.353,779



Foto 3.6.4.4-371: *Cercosaura cf. schreibersii* (M1).
Coordenada X 404.738,052 / Y 9.010.353,779



Foto 3.6.4.4-372: *Cercosaura sp.* (M4 (01)).
Coordenada X 218.421,886 / Y 8.339.661,915



Foto 3.6.4.4-373: *Chelonoidis denticulata* (M3).
Coordenada X 784.178,735 / Y 8.482.211,620



Foto 3.6.4.4-374: *Chiasmocleis mehelyi* (M6).
Coordenada X 539.267,57 / Y 8.328.260,60



Foto 3.6.4.4-375: *Chiasmocleis shudikariensis* (M3).
Coordenada X 784.178,735 / Y 8.482.211,620



Foto 3.6.4.4-376: *Chiasmocleis* sp. (M1 (55)).
Coordenada X 404.738,052 / Y 9.010.353,779



Foto 3.6.4.4-377: *Chironius quadricarinatus* (M4).
Coordenada X 218.421,886 / Y 8.339.661,915



Foto 3.6.4.4-378: *Cnemidophorus ocellifer* (M8).
Coordenada X 253.975,731 / Y 8.078.966,629



Foto 3.6.4.4-379: *Cnemidophorus* cf. *occellifer* (M6).
Coordenada X 539.267,57 / Y 8.328.260,60



Foto 3.6.4.4-380: *Colobosaura modesta* (M3).
Coordenada X 784.178,735 / Y 8.482.211,620



Foto 3.6.4.4-381: *Corallus caninus* (M3). Coordenada
X 784.178,735 / Y 8.482.211,620



Foto 3.6.4.4-382: *Corallus hortulanus* (M2).
Coordenada X 702.252,023 / Y 8.648.269,900



Foto 3.6.4.4-383: *Ctenophryne geayi* (M2).
Coordenada X 702.252,023 / Y 8.648.269,900



Foto 3.6.4.4-384: *Ctenophryne* sp. (M3 (49)).
Coordenada X 784.178,735 / Y 8.482.211,620



Foto 3.6.4.4-385: *Dendropsophus minutus* (M2).
Coordenada X 702.252,023 / Y 8.648.269,900



Foto 3.6.4.4-386: *Dendropsophus rubicundulus* (M8).
Coordenada X 253.975,731 / Y 8.078.966,629



Foto 3.6.4.4-387: *Dendropsophus* sp (M2 (52)).
Coordenada X 702.252,023 / Y 8.648.269,900



Foto 3.6.4.4-388: *Dendropsophus* sp2. (M7 (10)).
Coordenada X 671.067,424 / Y 8.250.584,593



Foto 3.6.4.4-389: *Dermatonotus muelleri* (M6).
Coordenada X 539.267,57 / Y 8.328.260,60



Foto 3.6.4.4-390: Dipsídeo não-identificado (M1 (72)).
Coordenada X 404.738,052 / Y 9.010.353,779



Foto 3.6.4.4-391: *Echivanthera occipitalis* (M2).
Coordenada X 702.252,023 / Y 8.648.269,900



Foto 3.6.4.4-392: *Elastocleis ovalis* (M3). Coordenada X 784.178,735 / Y 8.482.211,620



Foto 3.6.4.4-393: *Elastocleis* cf. *ovalis* (M1). Coordenada X 404.738,052 / Y 9.010.353,779



Foto 3.6.4.4-394: *Elastocleis* sp. (M2 (64)). Coordenada X 702.252,023 / Y 8.648.269,900



Foto 3.6.4.4-395: *Eupemphix nattereri* (M8). Coordenada X 253.975,731 / Y 8.078.966,629



Foto 3.6.4.4-396: *Eupemphix* sp. (M3 (44)). Coordenada X 784.178,735 / Y 8.482.211,620



Foto 3.6.4.4-397: *Gonatodes hasemani* (M1). Coordenada X 404.738,052 / Y 9.010.353,779



Foto 3.6.4.4-398: *Gonatodes humeralis* (M3).
Coordenada X 784.178,735 / Y 8.482.211,620



Foto 3.6.4.4-399: *Gonatodes* sp. (M2 (09)).
Coordenada X 702.252,023 / Y 8.648.269,900



Foto 3.6.4.4-400: *Helicops angulatus* (M3).
Coordenada X 784.178,735 / Y 8.482.211,620



Foto 3.6.4.4-401: Hilídeo não-identificado (M4 (40)).
Coordenada X 218.421,886 / Y 8.339.661,915



Foto 3.6.4.4-402: *Hypsiboas albopunctatus* (M8).
Coordenada X 253.975,731 / Y 8.078.966,629



Foto 3.6.4.4-403: *Hypsiboas* cf. *geographicus* (M6 (94)).
Coordenada X 539.267,57 / Y 8.328.260,60



Foto 3.6.4.4-404: *Hypsiboas punctatus* (M8).
Coordenada X 253.975,731 / Y 8.078.966,629



Foto 3.6.4.4-405: *Imantodes cenchoa* (M7).
Coordenada X 671.067,424 / Y 8.250.584,593



Foto 3.6.4.4-406: *Kentropyx calcarata* (M1).
Coordenada X 404.738,052 / Y 9.010.353,779



Foto 3.6.4.4-407: *Kentropyx paulensis* (M8).
Coordenada X 253.975,731 / Y 8.078.966,629



Foto 3.6.4.4-408: *Kentropyx* sp. (M1). Coordenada X
404.738,052 / Y 9.010.353,779



Foto 3.6.4.4-409: *Leposoma osvaldoi* (M6).
Coordenada X 539.267,57 / Y 8.328.260,60



Foto 3.6.4.4-410: *Leptodactylus andreae* (M2).
Coordenada X 702.252,023 / Y 8.648.269,900



Foto 3.6.4.4-411: *Leptodactylus cf. andreae* (M3 (11)).
Coordenada X 784.178,735 / Y 8.482.211,620



Foto 3.6.4.4-412: *Leptodactylus chaquensis* (M1).
Coordenada X 404.738,052 / Y 9.010.353,779



Foto 3.6.4.4-413: *Leptodactylus cf. elenae* (M6).
Coordenada X 539.267,57 / Y 8.328.260,60



Foto 3.6.4.4-414: *Leptodactylus fuscus* (M2).
Coordenada X 702.252,023 / Y 8.648.269,900



Foto 3.6.4.4-415: *Leptodactylus hylaedactylus* (M1).
Coordenada X 404.738,052 / Y 9.010.353,779



Foto 3.6.4.4-416: *Leptodactylus labyrinthicus* (M7).
Coordenada X 671.067,424 / Y 8.250.584,593



Foto 3.6.4.4-417: *Leptodactylus mystaceus* (M3).
Coordenada X 784.178,735 / Y 8.482.211,620



Foto 3.6.4.4-418: *Leptodactylus mystacinus* (M6).
Coordenada X 539.267,57 / Y 8.328.260,60



Foto 3.6.4.4-419: *Leptodactylus pentadactylus* (M1).
Coordenada X 404.738,052 / Y 9.010.353,779



Foto 3.6.4.4-420: *Leptodactylus rhodomystax* (M1).
Coordenada X 404.738,052 / Y 9.010.353,779



Foto 3.6.4.4-421: *Leptodactylus* cf. *stenodema* (M1
(46)). Coordenada X 404.738,052 / Y 9.010.353,779



Foto 3.6.4.4-422: *Leptodactylus cf. wagneri* (M1 (47)).
Coordenada X 404.738,052 / Y 9.010.353,779



Foto 3.6.4.4-423: *Leptodactylus* sp. (M2 (10)).
Coordenada X 702.252,023 / Y 8.648.269,900



Foto 3.6.4.4-424: *Liophis poecilogirus* (M6).
Coordenada X 539.267,57 / Y 8.328.260,60



Foto 3.6.4.4-425: *Liophis reginae* (M7). Coordenada X
671.067,424 / Y 8.250.584,593



Foto 3.6.4.4-426: *Lithodytes lineatus* (M3).
Coordenada X 784.178,735 / Y 8.482.211,620



Foto 3.6.4.4-427: *Mabuya cf. macrorhyncha* (M2 (39)).
Coordenada X 702.252,023 / Y 8.648.269,900

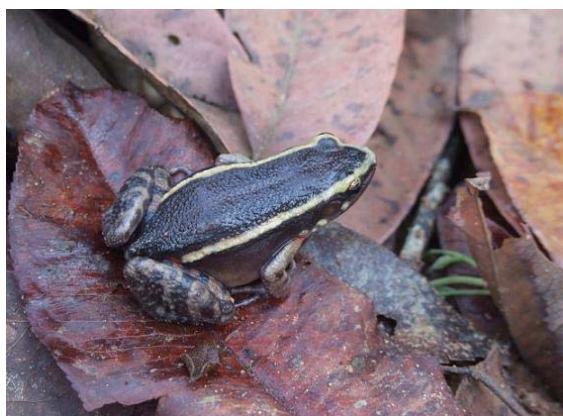

Foto 3.6.4.4-428: *Mabuya nigropunctata* (M8).
Coordenada X 253.975,731 / Y 8.078.966,629



Foto 3.6.4.4-429: *Mastigodryas boddaerti* (M1).
Coordenada X 404.738,052 / Y 9.010.353,779



Foto 3.6.4.4-430: *Mesoclemmys* sp. (M3 (81)).
Coordenada X 784.178,735 / Y 8.482.211,620



Foto 3.6.4.4-431: *Mesoclemmys* sp2. (M7 (23)).
Coordenada X 671.067,424 / Y 8.250.584,593



Foto 3.6.4.4-432: *Micrablepharus maximiliana* (M6).
Coordenada X 539.267,57 / Y 8.328.260,60



Foto 3.6.4.4-433: *Osteocephalus taurinus* (M1).
Coordenada X 404.738,052 / Y 9.010.353,779



Foto 3.6.4.4-434: *Oxyrhopus petola* (M1). Coordenada X 404.738,052 / Y 9.010.353,779



Foto 3.6.4.4-435: *Philodryas olfersii* (M4). Coordenada X 218.421,886 / Y 8.339.661,915



Foto 3.6.4.4-436: *Phyllomedusa boliviana* (M3). Coordenada X 784.178,735 / Y 8.482.211,620



Foto 3.6.4.4-437: *Phyllomedusa* sp. (M2 (66)). Coordenada X 702.252,023 / Y 8.648.269,900



Foto 3.6.4.4-438: *Phrynops geoffroanus* (M8). Coordenada X 253.975,731 / Y 8.078.966,629



Foto 3.6.4.4-439: *Physalaemus cuvieri* (M8). Coordenada X 253.975,731 / Y 8.078.966,629



Foto 3.6.4.4-440: *Physalaemus sp* (M2 (05)).
Coordenada X 702.252,023 / Y 8.648.269,900



Foto 3.6.4.4-441: *Physalaemus sp2.* (M4 (02)).
Coordenada X 218.421,886 / Y 8.339.661,915



Foto 3.6.4.4-442: *Platemys platycephala* (M3).
Coordenada X 784.178,735 / Y 8.482.211,620



Foto 3.6.4.4-443: *Plica umbra* (M2). Coordenada X
702.252,023 / Y 8.648.269,900



Foto 3.6.4.4-444: *Pristimantis fenestratus* (M1).
Coordenada X 404.738,052 / Y 9.010.353,779



Foto 3.6.4.4-445: *Pristimantis cf. ockendeni* (M1 (84)).
Coordenada X 404.738,052 / Y 9.010.353,779



Foto 3.6.4.4-446: *Pristimantis* sp. (M1 (85)).
Coordenada X 404.738,052 / Y 9.010.353,779



Foto 3.6.4.4-447: *Pristimantis* sp2. (M1 (87)).
Coordenada X 404.738,052 / Y 9.010.353,779



Foto 3.6.4.4-448: *Pseudopaludicola mistacalis* (M8).
Coordenada X 253.975,731 / Y 8.078.966,629



Foto 3.6.4.4-449: *Rhaebo guttatus* (M2). Coordenada
X 702.252,023 / Y 8.648.269,900



Foto 3.6.4.4-450: *Rhinella granulosa* (M8).
Coordenada X 253.975,731 / Y 8.078.966,629



Foto 3.6.4.4-451: *Rhinella* gr. *margaritifera* (M3).
Coordenada X 784.178,735 / Y 8.482.211,620



Foto 3.6.4.4-452: *Rhinella marina* (M2). Coordenada X 702.252,023 / Y 8.648.269,900

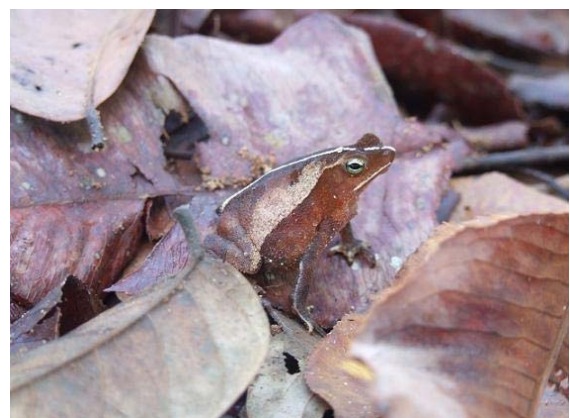

Foto 3.6.4.4-453: *Rhinella* cf. *proboscideus* (M1 (28)). Coordenada X 404.738,052 / Y 9.010.353,779



Foto 3.6.4.4-454: *Rhinella schneideri* (M8). Coordenada X 253.975,731 / Y 8.078.966,629



Foto 3.6.4.4-455: *Scinax nasicus* (M6). Coordenada X 539.267,57 / Y 8.328.260,60



Foto 3.6.4.4-456: *Scinax rubra* (M8). Coordenada X 253.975,731 / Y 8.078.966,629



Foto 3.6.4.4-457: *Scinax* sp (M7 (18)). Coordenada X 671.067,424 / Y 8.250.584,593



Foto 3.6.4.4-458: *Stenocercus* sp. (macho – M2 (16)).
Coordenada X 702.252,023 / Y 8.648.269,900



Foto 3.6.4.4-459: *Stenocercus* sp. (fêmea – M2 (18)).
Coordenada X 702.252,023 / Y 8.648.269,900



Foto 3.6.4.4-460: *Spilotes pullatus* (M2). Coordenada
X 702.252,023 / Y 8.648.269,900



Foto 3.6.4.4-461: *Tantilla melanocephala* (M6).
Coordenada X 539.267,57 / Y 8.328.260,60



Foto 3.6.4.4-462: *Thecadactylus rapicauda* (M4).
Coordenada X 218.421,886 / Y 8.339.661,915



Foto 3.6.4.4-463: *Trachycephalus venulosus* (M2).
Coordenada X 702.252,023 / Y 8.648.269,900



Foto 3.6.4.4-464: *Tropidurus oreadicus* (M8).
Coordenada X 253.975,731 / Y 8.078.966,629



Foto 3.6.4.4-465: *Tupinambis teguxim* (M6).
Coordenada X 539.267,57 / Y 8.328.260,60



Foto 3.6.4.4-466: *Typhlops reticulatus* (M6).
Coordenada X 539.267,57 / Y 8.328.260,60



Foto 3.6.4.4-467: *Vanzosaura rubricauda* (M8).
Coordenada X 253.975,731 / Y 8.078.966,629



Foto 3.6.4.4-468: Armadilha cilíndrica de filó.



Foto 3.6.4.4-469: Detalhe do pote de isca na base da armadilha.



Foto 3.6.4.4-470: Detalhe de borboleta capturada – *Temenis laothoe* (Biblidinae).



Foto 3.6.4.4-471: Borboleta sendo retirada de dentro da armadilha.



Foto 3.6.4.4-472: Borboleta sendo sacrificada por pressão torácica.



Foto 3.6.4.4-473: Acondicionamento de borboleta em envelope de papel vegetal.



Foto 3.6.4.4-474: Borboleta (*Catonhephele numilia* - Biblidinae). 21L - 218264 - 8339491 - 23/11/2009



Foto 3.6.4.4-475: Borboleta estaladeira (*Hamadryas feronia* - Biblidinae). 22K - 253927 - 8079011 - 04/12/2009



Foto 3.6.4.4-476: Borboleta (*Caligopsis seleucida* - Brassolinae). 21L - 0419803 - 8323934 - 01/12/2009



Foto 3.6.4.4-477: Borboleta (*Bia actorion* - Brassolinae). 21L - 218264 - 8339491 - 25/11/2009



Foto 3.6.4.4-478: Borboleta (*Siderone galanthis* - Charaxinae). 22K - 253927 - 8079011 - 06/12/2009

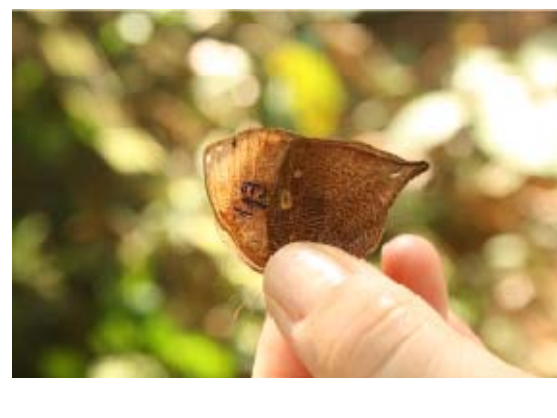

Foto 3.6.4.4-479: Borboleta (*Prepona laertes* - Charaxinae). 21L - 0419803 - 8323934 - 05/12/2009



Foto 3.6.4.4-480: Borboleta (*Hypna clytemnestra* - Charaxinae). 21L - 0419803 - 8323934 - 01/12/2010



Foto 3.6.4.4-481: Borboleta (*Archaeoprepona demophon* - Charaxinae). 21L - 218264 - 8339491 - 25/11/2009



Foto 3.6.4.4-482: Capitão do mato (*Morpho helenor* - Charaxinae). 21L - 0419803 - 8323934 - 02/12/2009



Foto 3.6.4.4-483: Borboleta (*Historis odius* - Nymphalinae). 21L - 218264 - 8339491 - 24/11/2009



Foto 3.6.4.4-484: Borboleta (*Taygetis sosis* - Satyrinae). 21L - 218264 - 8339491 - 23/11/2009



Foto 3.6.4.4-485: Borboleta (*Erichthodes antonina* - Satyrinae). 21L - 218264 - 8339491 - 23/11/2009



Foto 3.6.4.4-486: Borboleta (*Zaretis isidora* - Charaxinae). 21L - 4047754 - 90103748 – 28/01/2010



Foto 3.6.4.4-487: Borboleta (*Prepona pheridamas* - Charaxinae). 21L - 4047754 - 90103748 – 31/01/2010



Foto 3.6.4.4-488: Borboleta (*Nessaea obrinus* - Biblidinae). 21L - 4047754 - 90103748 – 30/01/2010



Foto 3.6.4.4-489: Borboleta (*Catonephele acontius* - Biblidinae). 21L - 4047754 - 90103748 – 29/01/2010



Foto 3.6.4.4-490: Borboleta (*Catoblepia berecynthia* - Brassolinae). 21L - 4047754 - 90103748 – 29/01/2010



Foto 3.6.4.4-491: Borboleta olho de coruja (*Caligo brasiliensis* - Brassolinae). 21L - 4047754 - 90103748 – 31/01/2010



Foto 3.6.4.4-492: Borboleta (*Archaeoprepona amphimachus* - Charaxinae). 21L - 4047754 - 90103748 - 31/01/2010



Foto 3.6.4.4-493: Borboleta (*Archaeoprepona meander* - Charaxinae). 20L - 702247 - 8643292 - 14/01/2010



Foto 3.6.4.4-494: Borboleta (*Nica flavilla* - Biblidinae). 20L - 702247 - 8643292 - 14/01/2010



Foto 3.6.4.4-495: Borboleta (*Temenis laothoe* - Biblidinae). 20L - 702247 - 8643292 - 14/01/2010



Foto 3.6.4.4-496: Borboleta (*Chloreuptychia agatha* - Satyrinae). 20L - 702247 - 8643292 - 14/01/2010



Foto 3.6.4.4-497: Borboleta (*Taygetis laches* - Satyrinae). 21L - 4047754 - 90103748 - 26/01/2010



Foto 3.6.4.4-498: Borboleta (*Colobura dirce* - Nymphalinae). 20L - 702247 - 8643292 - 14/01/2010



Foto 3.6.4.4-499: Borboleta (*Colobura annulata* - Nymphalinae). 20L - 702247 - 8643292 - 14/01/2010



Foto 3.6.4.4-500: Borboleta (*Callicore excelsior* - Biblidinae). 20L - 702247 - 8643292 - 14/01/2010



Foto 3.6.4.4-501: Borboleta (*Eryphanis automedon* - Brassolinae). 20L - 702247 - 8643292 - 12/01/2010



Foto 3.6.4.4-502: Borboleta (*Ypthimoides renata* - Satyrinae). 20L - 702247 - 8643292 - 10/01/2010



Foto 3.6.4.4-503: Borboleta (*Chloreuptychia hewitsonii* - Satyrinae). 20L - 702247 - 8643292 - 10/01/2010



Foto 3.6.4.4-504: Borboleta (*Smyrna blomfieldia* - Nymphalinae). 21L - 668519 - 8247378 - 20/01/2010



Foto 3.6.4.4-505: Borboleta (*Fountainea ryphea* - Charaxinae). 21L - 668519 - 8247378 - 20/01/2010



Foto 3.6.4.4-506: Borboleta (*Memphis acidalia* - Charaxinae). 21L - 668519 - 8247378 - 17/01/2010



Foto 3.6.4.4-507: Boboleta (*Hamadryas amphinome* - Biblidinae). 21L - 668519 - 8247378 - 20/01/2010



Foto 3.6.4.4-508: Capitão do mato (*Morpho achilles* - Morphinae). 20L - 702247 - 8643292 - 14/01/2010

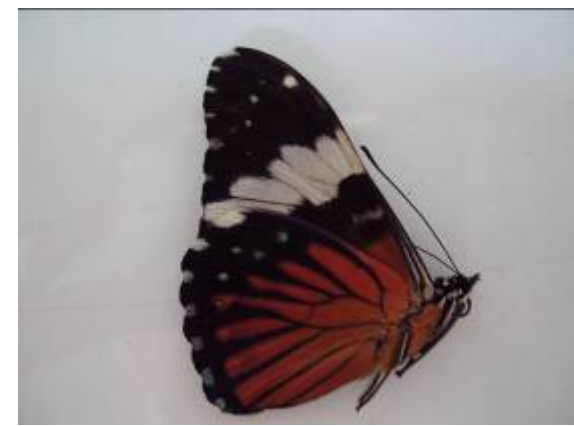

Foto 3.6.4.4-509: Borboleta olho de coruja (*Caligo illioneus* - Brassolinae). 20L - 702247 - 8643292 - 14/01/2010



Foto 3.6.4.4-510: Borboleta (*Memphis moruus* - Charaxinae). 20L - 702247 - 8643292 - 13/01/2010



Foto 3.6.4.4-511: Borboleta (*Euptychia* sp. - Satyrinae). 20L - 702247 - 8643292 - 11/01/2010



Foto 3.6.4.4-512: Borboleta (*Pareuptychia ocirrhoe* - Satyrinae). 20L - 702247 - 8643292 - 14/01/2010



Foto 3.6.4.4-513: Borboleta (*Morpho menelaus* - Morphinae). 20L - 702247 - 8643292 - 13/01/2010



Foto 3.6.4.4-514: Borboleta (*Pareuptychia binocula* - Satyrinae). 20L - 702247 - 8643292 - 14/01/2010



Foto 3.6.4.4-515: Borboleta (*Caeruleuptychia caerulea* - Satyrinae). 20L - 702247 - 8643292 - 14/01/2010



Foto 3.6.4.4-516: Rio Guaporé (Ponto 1).



Foto 3.6.4.4-517: Rio Guaporé próximo à confluência com o rio Capivari (Ponto 2).



Foto 3.6.4.4-518: Rio Cuiabá (Ponto 3).



Foto 3.6.4.4-519: Rio Araguaia (Ponto 4).



Foto 3.6.4.4-520: Rio Paranaíba (Ponto 5).



Foto 3.6.4.4-521: *Astyanax gr. Bimaculatus*.



Foto 3.6.4.4-522: *Auchenipterus nuchalis*.



Foto 3.6.4.4-523: *Roeboides* sp.



Foto 3.6.4.4-524: *Geophagus megasema*.



Foto 3.6.4.4-525: *Acestrorhynchus microlepis*.



Foto 3.6.4.4-526: *Pygocentrus nattereri*.



Foto 3.6.4.4-527: *Cyphocharax notatus*.



Foto 3.6.4.4-528: *Schizodon fasciatus*.



Foto 3.6.4.4-529: *Utiaitichthys* sp.



Foto 3.6.4.4-530: *Hemiodus semitaeniatus*.



Foto 3.6.4.4-531: *Leporinus* cf. *desmotes*.



Foto 3.6.4.4-532: *Moenkhausia* sp.2.



Foto 3.6.4.4-533: *Sorubim lima*.



Foto 3.6.4.4-534: *Curimata* sp.



Foto 3.6.4.4-535: *Biotodoma* sp.



Foto 3.6.4.4-536: *Hemiodontichthys acipenserinus*.



Foto 3.6.4.4-537: *Serrasalmus rhombeus*.



Foto 3.6.4.4-538: *Plagioscion squamosissimus*.



Foto 3.6.4.4-539: *Hoplias malabaricus*.



Foto 3.6.4.4-540: *Serrasalmus eigenmanni*.



Foto 3.6.4.4-541: *Hemiodus unimaculatus*.



Foto 3.6.4.4-542: *Curimata roseni*.



Foto 3.6.4.4-543: *Laemolyta próxima*.



Foto 3.6.4.4-544: *Caenotroplus labyrinthicus*.



Foto 3.6.4.4-545: *Pimelodus blochii*.



Foto 3.6.4.4-546: *Hassar orestis*.



Foto 3.6.4.4-547: *Ageneiosus cf. ucayalensis*.



Foto 3.6.4.4-548: *Platydoras costatus*.



Foto 3.6.4.4-549: *Curimata vittata*.



Foto 3.6.4.4-550: *Cichlasoma cf. araguaiense*.



Foto 3.6.4.4-551: *Chalceus sp.*



Foto 3.6.4.4-552: *Hypoptopoma* sp.



Foto 3.6.4.4-553: *Astyanax* sp 2.



Foto 3.6.4.4-554: *Moenkhausia* sp.



Foto 3.6.4.4-555: *Auchenipterichthys coracoideus*.



Foto 3.6.4.4-556: *Pimelodella* cf. *gracilis*.



Foto 3.6.4.4-557: *Eigenmannia* sp.



Foto 3.6.4.4-558: *Acestorhynchus falcatus*.

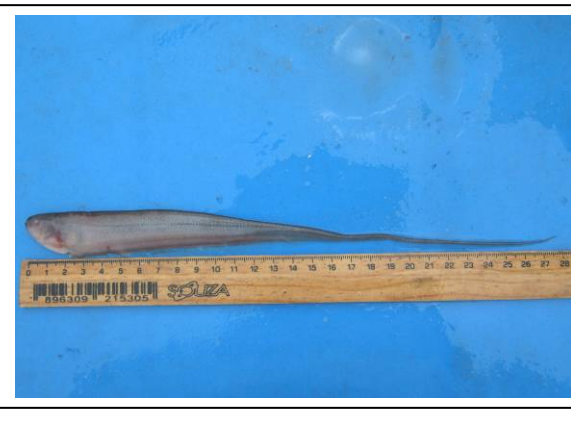

Foto 3.6.4.4-559: *Brycon* sp.



Foto 3.6.4.4-560: *Pseudanos* sp.



Foto 3.6.4.4-561: *Cyphocharax* sp.



Foto 3.6.4.4-562: *Acestorhynchus falcirostris*.



Foto 3.6.4.4-563: *Laemolyta taeniata*.



Foto 3.6.4.4-564: *Rhytiodus* sp.



Foto 3.6.4.4-565: *Astyanax* sp. 3.



Foto 3.6.4.4-566: *Loricaria* sp.



Foto 3.6.4.4-567: *Odontostilbe* sp.



Foto 3.6.4.4-568: Loricariidae NI.



Foto 3.6.4.4-569: *Crenicichla vittata*.



Foto 3.6.4.4-570: *Roeboides prognathus*.



Foto 3.6.4.4-571: *Acestrorhynchus pantaneiro*.



Foto 3.6.4.4-572: *Serrasalmus cf. maculatus*.



Foto 3.6.4.4-573: *Loricaria sp.2*.



Foto 3.6.4.4-574: *Galeocharax humeralis*.



Foto 3.6.4.4-575: *Cynopotamus cf. kincaidi*.



Foto 3.6.4.4-576: *Hemiodus orthonops*.



Foto 3.6.4.4-577: *Steindachnerina conspersa*.



Foto 3.6.4.4-578: *Steindachnerina insculpta*.



Foto 3.6.4.4-579: *Leporinus striatus*.



Foto 3.6.4.4-580: *Crenicichla cf. lepidota*.



Foto 3.6.4.4-581: *Sturisoma sp.*



Foto 3.6.4.4-582: *Tetragonopterus argenteus*.



Foto 3.6.4.4-583: *Abramites hypselonotus*.



Foto 3.6.4.4-584: *Loricariichthys* sp.



Foto 3.6.4.4-585: *Aphyocharax anisitsi*.



Foto 3.6.4.4-586: *Odontostilbe* cf. *pequira*.



Foto 3.6.4.4-587: *Astyanax* cf. *abramis*.



Foto 3.6.4.4-588: *Gymnotus carapo*.



Foto 3.6.4.4-589: *Knodus* sp.



Foto 3.6.4.4-590: *Cochlodon* sp.



Foto 3.6.4.4-591: *Curimatella dorsalis*.



Foto 3.6.4.4-592: *Thoracocharax stellatus*.



Foto 3.6.4.4-593: *Triportheus pantanensis*.



Foto 3.6.4.4-594: *Hypostomus* sp.



Foto 3.6.4.4-595: *Pimelodus maculatus*.



Foto 3.6.4.4-596: *Satanoperca pappaterra*.



Foto 3.6.4.4-597: *Rhaphiodon vulpinus*.



Foto 3.6.4.4-598: *Roeboides* cf. *paranensis*.



Foto 3.6.4.4-599: *Cichla* cf. *piquiti*.



Foto 3.6.4.4-600: *Schizodon borellii*.



Foto 3.6.4.4-601: *Eigenmannia* sp. 2.



Foto 3.6.4.4-602: *Auchenipterus osteomystax*.

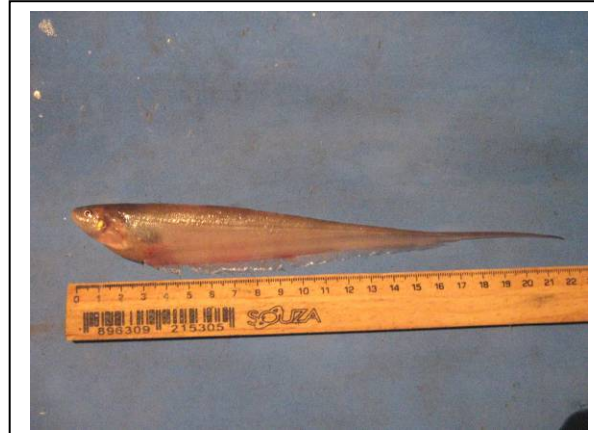

Foto 3.6.4.4-603: *Psectrogaster curiventris*.



Foto 3.6.4.4-604: *Poecilia* sp.



Foto 3.6.4.4-605: *Aequidens* cf. *tetramerus*.



Foto 3.6.4.4-606: *Leporinus* sp.



Foto 3.6.4.4-607: *Geophagus* cf. *proximus*.



Foto 3.6.4.4-608 *Cyphocharax* sp 2.



Foto 3.6.4.4-609: *Hyphessobrycon* cf. *eques*.



Foto 3.6.4.4-610: *Astyanax* sp.



Foto 3.6.4.4-611: *Hemigrammus* sp.



Foto 3.6.4.4-612: *Harttia cf. punctata*.



Foto 3.6.4.4-613: *Brachyhalcinus sp.*



Foto 3.6.4.4-614: *Loricaria sp.*



Foto 3.6.4.4-615: *Loricariichthys sp. 1.*



Foto 3.6.4.4-616: *Leporinus cf. cylindriiformes*.



Foto 3.6.4.4-617: *Cyphocharax plumbeus*.



Foto 3.6.4.4-618: *Leporinus friderici*.



Foto 3.6.4.4-619: *Bryconops* sp.



Foto 3.6.4.4-620: Coleta com anzol.



Foto 3.6.4.4-621: Coleta com rede de arrasto.



Foto 3.6.4.4-622: Coleta com puçá.



Foto 3.6.4.4-623: Redes de emalhar.



Foto 3.6.4.4-624: Incisão ventral.



Foto 3.6.4.4-625: Gônadas maduras.



Foto 3.6.4.4-626: Registro das espécies coletadas.

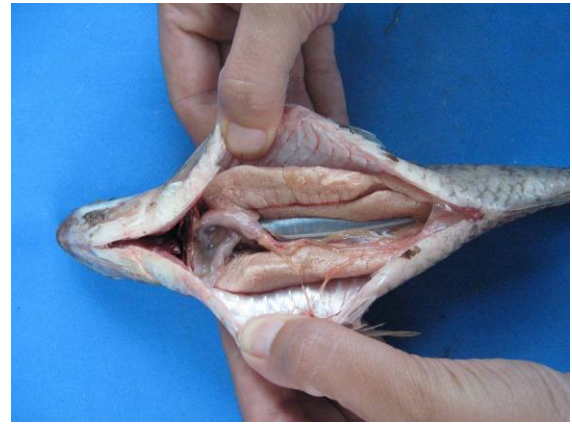

Foto 3.6.4.4-627: Fixação dos peixes.



Foto 3.6.4.4-628: Análise de transparência da água (disco de secchi).