

PROJETO BÁSICO AMBIENTAL

UHE TELES PIRES

P.36 – Programa de Reforço à Infraestrutura e aos Equipamentos Sociais

Relatório Trimestral do Subprograma de Monitoramento Socioeconômico (Fevereiro a Abril de 2014)

INTEGRANTES	FORMAÇÃO	CTF-IBAMA	ASSINATURA
Antônio Humberto de Oliveira	Economista CORECON 194 - 14ª Região	5575214	
Clarkson Ramos Juliano Neto	Assistente Técnico de Informática	5968987	
Francisco Cláudio Jassniker Júnior	Assistente Técnico de Informática	5968907	
Kerli Magalhães Siqueira	Economista CORECON 1756 - 14ª Região	5575110	
Ramón Dell'Armelinea Rocha	Engenheiro Agrônomo CONFEA 1210881870	4868298	
Rosana Juliano	Economista CORECON 1792 - 14ª Região	5575454	

Junho de 2014

SUMÁRIO

1 - INTRODUÇÃO.	10
2 - METODOLOGIA.	10
3 - OBJETIVOS.	11
3.1 - OBJETIVO GERAL.	11
3.2 - OBJETIVOS ESPECÍFICOS.	11
4 - DEMONSTRATIVO DO HISTOGRAMA DE TRABALHADORES DA UHE TELES PIRES.	11
4.1 – OBRAS DE SUPRESSÃO DE VEGETAÇÃO DA ÁREA DO RESERVATÓRIO.	14
4.2 - DEMONSTRATIVO DO HISTOGRAMA DE TRABALHADORES DIRETOS DA COMPANHIA NORBERTO ODEBRECHT - CNO.	15
4.2.1 - TRABALHADORES DIRETOS DA CNO POR GÊNERO.	15
4.2.2 - TRABALHADORES DIRETOS DA CNO POR CARGO.	15
4.2.3 - TRABALHADORES DIRETOS DA CNO POR IDADE.	16
4.2.4 - TRABALHADORES DIRETOS DA CNO POR REGIÃO E ESTADO DE ORIGEM.	17
4.2.5 - TRABALHADORES DIRETOS DA CNO POR MUNICÍPIO DO ESTADO DE MATO GROSSO.	21
4.3 - MONITORAMENTO DOS DESLIGAMENTOS DE TRABALHADORES DA CNO.	22
5 - MUNICÍPIO DE PARANAÍTA.	23
5.1 – MONITORAMENTO DA POPULAÇÃO FLUTUANTE.	23
5.2 - MONITORAMENTO DA DEMANDA DE ALUNOS NAS ESCOLAS DA REDE MUNICIPAL.	23
5.3 – MONITORAMENTO DA DEMANDA DE ALUNOS NAS ESCOLAS DA REDE ESTADUAL.	23
5.3.1 – DEMONSTRATIVO DE MATRÍCULAS NA ESCOLA ESTADUAL JOÃO PAULO I.	23
5.3.2 – DEMONSTRATIVO DE MATRÍCULAS NA ESCOLA ESTADUAL MÁRIO CORRÊA DA COSTA.	24
5.3.3 – DEMONSTRATIVO DE MATRÍCULAS NA ESCOLA ESTADUAL SÃO PEDRO.	25
5.4 - MONITORAMENTO DA INFRAESTRUTURA DA SAÚDE.	26
5.4.1 - PRODUÇÃO AMBULATORIAL-PA, DO SUS NO MUNICÍPIO DE PARANAÍTA SEGUNDO O TIPO DE ATENDIMENTO.	26
5.4.2 – ATENDIMENTOS DO HOSPITAL MUNICIPAL SÃO VICENTE.	27
5.5 - MONITORAMENTO DA SEGURANÇA PÚBLICA.	28
5.5.1 - 4º PELOTÃO DE POLÍCIA MILITAR.	28
5.5.2 - DELEGACIA DE POLÍCIA CIVIL.	30
5.5.3 - CONSELHO TUTELAR.	31
5.5.4 - FÓRUM.	32
5.6 - MONITORAMENTO DA INFRAESTRUTURA DA HABITAÇÃO.	34
5.7 – MONITORAMENTO DO SISTEMA DE ABASTECIMENTO DE ÁGUA.	34
5.8 – MONITORAMENTO DO SISTEMA DE ESGOTAMENTO SANITÁRIO.	34
5.9 – MONITORAMENTO DO SISTEMA DE COLETA E DISPOSIÇÃO FINAL DE RESÍDUOS.	34
5.10 - MONITORAMENTO DA INFRAESTRUTURA DE ENERGIA ELÉTRICA.	35
5.11 - DEMONSTRATIVO DO ACOMPANHAMENTO DA ARRECADAÇÃO DO IMPOSTO SOBRE SERVIÇOS DE QUALQUER NATUREZA - ISSQN.	35

5.12 - ACOMPANHAMENTO DO NÚMERO DE EMISSÕES DE LICENÇA DE FUNCIONAMENTO COMERCIAL.....	36
5.13 - ACOMPANHAMENTO DO NÚMERO DE EMISSÕES DE ALVARÁ DE CONSTRUÇÃO.	36
6 - MUNICÍPIO DE ALTA FLORESTA.....	37
6.1 - MONITORAMENTO DA POPULAÇÃO MIGRANTE.....	37
6.1.1 - MOVIMENTO DE PASSAGEIROS NO AEROPORTO MUNICIPAL OSWALDO MARQUES DIAS EM ALTA FLORESTA.....	37
6.1.2 - MOVIMENTO DE PASSAGEIROS NA RODOVIÁRIA MUNICIPAL DE ALTA FLORESTA.	37
6.2.1 - ESCOLA MUNICIPAL PAULO CÉSAR LEINIG.	38
6.2.2 - ESCOLA MUNICIPAL SEMENTE DO SABER.....	39
6.2.3 - ESCOLA MUNICIPAL GENY SILVÉRIO DELARINCY.	39
6.2.4 - ESCOLA MUNICIPAL CASTELO BRANCO.	40
6.2.5 - ESCOLA MUNICIPAL NILO PROCÓPIO PEÇANHA.	41
6.2.6 - ESCOLA MUNICIPAL JARDIM DAS FLORES.	41
6.2.7 - ESCOLA MUNICIPAL VICENTE FRANCISCO DA SILVA.	42
6.2.8 - ESCOLA MUNICIPAL ALUÍZIO DE AZEVEDO.....	44
6.2.9 - ESCOLA MUNICIPAL SÔNIA MARIA FALEIRO.	44
6.2.10 - ESCOLA MUNICIPAL BENJAMIM DE PÁDUA.....	46
6.2.11 - ESCOLA MUNICIPAL PRINCÍPIO DA SABEDORIA.....	47
6.2.12 - ESCOLA MUNICIPAL LAURA VICUNÃ.	47
6.2.13 - ESCOLA MUNICIPAL IRMÃ DULCE.....	48
6.2.14 - ESCOLA MUNICIPAL PAULO PIRES PEREIRA.....	49
6.2.15 - ESCOLA MUNICIPAL MARIA DOMINGAS MAZZARELLO.....	49
6.2.16 - ESCOLA MUNICIPAL ANJO DA GUARDA.....	50
6.2.17 - ESCOLA MUNICIPAL MENINO JESUS.....	51
6.2.18 - ESCOLA MUNICIPAL TRENZINHO MÁGICO.....	51
6.2.19 – QUADRO RESUMO DE MATRÍCULAS NA REDE MUNICIPAL DE ENSINO.	52
6.3 - SALAS DE AULAS EXISTENTES NAS ESCOLAS MUNICIPAIS.....	53
6.4 – MONITORAMENTO DA DEMANDA DE MATRÍCULAS NAS ESCOLAS ESTADUAIS.	54
6.4.1 - ESCOLA ESTADUAL BOA ESPERANÇA.	54
6.4.2 - ESCOLA ESTADUAL CECÍLIA MEIRELLES.	54
6.4.3 - ESCOLA ESTADUAL DOM BOSCO.....	55
6.4.4- ESCOLA ESTADUAL GUIMARÃES ROSA.....	56
6.4.5 - ESCOLA ESTADUAL JAYME VERÍSSIMO DE CAMPOS JÚNIOR.	57
6.4.6 - ESCOLA ESTADUAL JARDIM UNIVERSITÁRIO.	58
6.4.7 - ESCOLA ESTADUAL 19 DE MAIO.	59
6.4.8 - ESCOLA ESTADUAL LUDOVICO DA RIVA NETO.....	60
6.4.9 - ESCOLA ESTADUAL MANOEL BANDEIRA.....	61
6.4.10 - ESCOLA ESTADUAL MUNDO NOVO.	61
6.4.11 - ESCOLA ESTADUAL OURO VERDE.	62
6.4.12 - ESCOLA ESTADUAL PROFESSORA MARINÊS FÁTIMA DE SÁ TEIXEIRA.....	64

6.4.13 - ESCOLA ESTADUAL ROGRIGUES ALVES.....	64
6.4.14 - ESCOLA ESTADUAL RUI BARBOSA.	65
6.4.15 - ESCOLA ESTADUAL VITÓRIA FURLANI DA RIVA.....	66
6.4.16 - ESCOLA ESTADUAL CEJA ARIOSTO DA RIVA.....	66
6.4.17 – RESUMO DE MATRÍCULAS DAS ESCOLAS ESTADUAIS.	68
6.5 - MONITORAMENTO DA INFRAESTRUTURA DA SAÚDE.	69
6.5.1 – ATENDIMENTOS REALIZADOS PELA SECRETARIA MUNICIPAL DE SAÚDE DE ALTA FLORESTA.....	69
6.5.2 – ATENDIMENTOS/PROCEDIMENTOS REALIZADOS PELO HOSPITAL REGIONAL DE ALTA FLORESTA SEGUNDO A ORIGEM DO ENCAMINHAMENTO.	70
6.6 - MONITORAMENTO DA SEGURANÇA PÚBLICA.....	72
6.6.1 – OCORRÊNCIAS REGISTRADAS PELA DELEGACIA DE POLÍCIA JUDICIÁRIA CIVIL DE ALTA FLORESTA.....	72
6.6.2 – OCORRÊNCIAS REGISTRADAS PELO 8º BATALHÃO DE POLÍCIA MILITAR DE ALTA FLORESTA.....	74
6.6.3 – MONITORAMENTO DOS ÍNDICES DE DE VIOLÊNCIA CONTRA CRIANÇAS E ADOLESCENTES.	76
6.6.4 - DEMONSTRATIVO DO NÚMERO DE PROCESSOS EM TRÂMITE NA 5ª VARA CRIMINAL DE ALTA FLORESTA.....	78
6.7 - DEMONSTRATIVO DE ATENDIMENTOS DA SECRETARIA MUNICIPAL DE ASSISTÊNCIA SOCIAL DE ALTA FLORESTA.....	78
6.8 – ATENDIMENTOS DO SINE – SISTEMA NACIONAL DE EMPREGO, UNIDADE DE ALTA FLORESTA.....	80
6.9 - MONITORAMENTO DO SISTEMA DE ABASTECIMENTO DE ÁGUA.	81
6.10 – MONITORAMENTO DO SISTEMA DE ESGOTAMENTO SANITÁRIO.	81
6.11 – MONITORAMENTO DO SISTEMA DE COLETA E DISPOSIÇÃO FINAL DE RESÍDUOS.	82
6.12 - MONITORAMENTO DA INFRAESTRUTURA DE ENERGIA ELÉTRICA.	82
6.13 - ARRECADAÇÃO DO IMPOSTO SOBRE SERVIÇOS DE QUALQUER NATUREZA - ISSQN DO MUNICÍPIO DE ALTA FLORESTA.	82
6.14 - ACOMPANHAMENTO DO NÚMERO DE EMISSÕES DE LICENÇAS DE FUNCIONAMENTO COMERCIAL.....	83
6.15 - ACOMPANHAMENTO DO NÚMERO DE EMISSÕES DE ALVARÁ DE CONSTRUÇÃO.	83
7 - MUNICÍPIO DE JACAREACANGA.....	84
8. CONSIDERAÇÕES FINAIS.	84

FIGURAS

FIGURA 1 - HISTOGRAMA DE TRABALHADORES DA UHE TELES PIRES, FEVEREIRO A ABRIL DE 2014.....	13
FIGURA 2 - HISTOGRAMA DE MÃO DE OBRA DA UHE TELES PIRES PREVISTA ATÉ MAIO DE 2015 E REALIZADA ATÉ ABRIL DE 2014.....	14
FIGURA 3 - EFETIVO DA CNO POR GRUPO DE IDADE DO TRABALHADOR – ABRIL DE 2014.	17

FIGURA 4 – DISTRIBUIÇÃO DOS TRABALHADORES DA CNO POR REGIÃO DA FEDERAÇÃO – FEVEREIRO DE 2014 18

FIGURA 5 – DISTRIBUIÇÃO DOS TRABALHADORES DA CNO POR REGIÃO DA FEDERAÇÃO – ABRIL DE 2014 19

TABELAS

TABELA 1 - HISTOGRAMA DE TRABALHADORES DA UHE TELES PIRES – FEVEREIRO A ABRIL DE 2014..... 12

TABELA 2 - HISTOGRAMA DE TRABALHADORES DA EMPRESAS RESPONSÁVEIS PELAS OBRAS DE SUPRESSAO DE VEGETAÇÃO DA ÁREA DO LAGO DA UHE TELES PIRES – FEVEREIRO A ABRIL DE 2014..... 14

TABELA 3 - HISTOGRAMA DE TRABALHADORES DA COMPANHIA NORBERTO ODEBRECHT POR GÊNERO – FEVEREIRO A ABRIL DE 2014. 15

TABELA 4 - GRUPOS DE TRABALHADORES COM MAIOR REPRESENTATIVIDADE EM RELAÇÃO AO EFETIVO TOTAL DA COMPANHIA NORBERTO ODEBRECHT – FEVEREIRO A ABRIL DE 2014. 16

TABELA 5 - TRABALHADORES DIRETOS DA COMPANHIA NORBERTO ODEBRECHT POR GRUPO DE IDADE – FEVEREIRO A ABRIL DE 2014. 17

TABELA 6 - TRABALHADORES DIRETOS DA COMPANHIA NORBERTO ODEBRECHT POR REGIÃO DA FEDERAÇÃO – FEVEREIRO A ABRIL DE 2014..... 20

TABELA 7 - TRABALHADORES DIRETOS DA COMPANHIA NORBERTO ODEBRECHT POR MUNICÍPIO DO ESTADO DE MATO GROSSO – FEVEREIRO A ABRIL DE 2014. 21

TABELA 8 – DEMONSTRATIVO DE MATRÍCULAS NA ESCOLA ESTADUAL JOÃO PAULO I EM PARANAÍTA – ABRIL DE 2014..... 24

TABELA 9 – DEMONSTRATIVO DE MATRÍCULAS NA ESCOLA ESTADUAL MÁRIO CORRÊA DA COSTA EM PARANAÍTA – ABRIL DE 2014..... 25

TABELA 10 – DEMONSTRATIVO DE MATRÍCULAS NA ESCOLA ESTADUAL SÃO PEDRO EM PARANAÍTA – ABRIL DE 2014..... 26

TABELA 11 - PRODUÇÃO AMBULATORIAL DO SUS NO MUNICÍPIO DE PARANAÍTA – FEVEREIRO E MARÇO DE 2014. 27

TABELA 12 – BOLETINS DE OCORRÊNCIAS REGISTRADOS PELO 4º PELOTÃO DE POLÍCIA MILITAR DE PARANAÍTA – FEVEREIRO A ABRIL DE 2014..... 28

TABELA 13 – BOLETINS DE OCORRÊNCIAS REGISTRADOS PELA DELEGACIA DE POLÍCIA CIVIL DE PARANAÍTA – FEVEREIRO DE 2014..... 30

TABELA 14 – DEMONSTRATIVO DO VOLUME DE ATENDIMENTOS REALIZADOS PELO CONSELHO TUTELAR DO MUNICÍPIO DE PARANAÍTA – FEVEREIRO A ABRIL DE 2014..... 32

TABELA 15 – DEMONSTRATIVO DO VOLUME DE PROCESSOS DISTRIBUÍDOS PELO FÓRUM DO MUNICÍPIO DE PARANAÍTA – FEVEREIRO A ABRIL DE 2014. 33

TABELA 16 - DEMONSTRATIVO DO NÚMERO DE CONSUMIDORES E CONSUMO DE ENERGIA ELÉTRICA POR CLASSE NO MUNICÍPIO DE PARANAÍTA – FEVEREIRO A ABRIL DE 2014. 35

TABELA 17 – DEMONSTRATIVO DA EVOLUÇÃO DA ARRECADAÇÃO DO IMPOSTO SOBRE SERVIÇOS DE QUALQUER NATUREZA – ISSQN – JANEIRO A ABRIL DE 2014..... 36

TABELA 18 – DEMONSTRATIVO DO MOVIMENTO DE PASSAGEIROS DO AEROPORTO OSWALDO MARQUES DIAS NO MUNICÍPIO DE ALTA FLORESTA – FEVEREIRO A ABRIL DE 2014.	37
TABELA 19 – DEMONSTRATIVO DO MOVIMENTO DE PASSAGEIROS DO TERMINAL RODOVIÁRIO DO MUNICÍPIO DE ALTA FLORESTA – MARÇO E ABRIL DE 2014.	37
TABELA 20 - ESCOLA MUNICIPAL PAULO CÉSAR LEINIG.....	38
TABELA 21 - ESCOLA MUNICIPAL SEMENTE DO SABER	39
TABELA 22 - ESCOLA MUNICIPAL GENY SILVÉRIO DELARINCY.	40
TABELA 23 - ESCOLA MUNICIPAL CASTELO BRANCO.	40
TABELA 24 - ESCOLA MUNICIPAL NILO PROCÓPIO PEÇANHA.	41
TABELA 25 - ESCOLA MUNICIPAL JARDIM DAS FLORES.	42
TABELA 26 - ESCOLA MUNICIPAL VICENTE FRANCISCO DA SILVA.	43
TABELA 27 - ESCOLA MUNICIPAL ALUÍZIO DE AZEVEDO.....	44
TABELA 28 - ESCOLA MUNICIPAL SÔNIA MARIA FALEIRO.....	45
TABELA 29 - ESCOLA MUNICIPAL BENJAMIM DE PÁDUA.....	46
TABELA 30 - ESCOLA MUNICIPAL PRINCÍPIO DA SABEDORIA.....	47
TABELA 31 - ESCOLA MUNICIPAL LAURA VICUNÃ.	47
TABELA 32 - ESCOLA MUNICIPAL IRMÃ DULCE.....	48
TABELA 33 - ESCOLA MUNICIPAL PAULO PIRES PEREIRA.	49
TABELA 34 - ESCOLA MUNICIPAL MARIA DOMINGAS MAZZARELLO.....	50
TABELA 35 - ESCOLA MUNICIPAL ANJO DA GUARDA.....	50
TABELA 36 - ESCOLA MUNICIPAL MENINO JESUS.....	51
TABELA 37 - ESCOLA MUNICIPAL TRENZINHO MÁGICO.....	52
TABELA 38 – DISTRIBUIÇÃO DOS ALUNOS MATRICULADOS NO ENSINO REGULAR E EM ATIVIDADES ESPECIAIS NA REDE MUNICIPAL DE ENSINO – ABRIL/2014.	53
TABELA 39 - ESCOLA ESTADUAL BOA ESPERANÇA.....	54
TABELA 40 - ESCOLA ESTADUAL CECÍLIA MEIRELLES.....	55
TABELA 41 - ESCOLA ESTADUAL DOM BOSCO.	56
TABELA 42 - ESCOLA ESTADUAL GUIMARÃES ROSA.	57
TABELA 43 - ESCOLA ESTADUAL JAYME VERÍSSIMO DE CAMPOS JÚNIOR.....	57
TABELA 45 - ESCOLA ESTADUAL 19 DE MAIO.	59
TABELA 46 - ESCOLA ESTADUAL LUDOVICO DA RIVA NETO.....	60
TABELA 47 - ESCOLA ESTADUAL MANOEL BANDEIRA.....	61
TABELA 48 - ESCOLA ESTADUAL MUNDO NOVO.	62
TABELA 49- ESCOLA ESTADUAL OURO VERDE.	63
TABELA 50 - ESCOLA ESTADUAL PROFESSORA MARINÊS FÁTIMA DE SÁ TEIXEIRA.....	64
TABELA 51 - ESCOLA ESTADUAL ROGRIGUES ALVES.	65
TABELA 52 - ESCOLA ESTADUAL RUI BARBOSA.	65
TABELA 53 - ESCOLA ESTADUAL VITÓRIA FURLANI DA RIVA.....	66
TABELA 54 - ESCOLA ESTADUAL CEJA ARIOSTO DA RIVA.....	67
TABELA 55 - RESUMO DE MATRÍCULAS DAS ESCOLAS ESTADUAIS.	68

TABELA 56 – DEMONSTRATIVO DO NÚMERO DE ATENDIMENTOS REALIZADOS NA ATENÇÃO BÁSICA DO MUNICÍPIO DE ALTA FLORESTA – 2013.	69
TABELA 57 – DEMONSTRATIVO DO NÚMERO DE ATENDIMENTOS REALIZADOS NA MÉDIA E ALTA COMPLEXIDADE NO MUNICÍPIO DE ALTA FLORESTA – 2013.	70
TABELA 58 – ATENDIMENTOS DO HOSPITAL REGIONAL DE ALTA FLORESTA SEGUNDO A ORIGEM DO ENCAMINHAMENTO – FEVEREIRO E MARÇO DE 2014.....	71
TABELA 59 – DEMONSTRATIVO DO NÚMERO DE OCORRÊNCIAS REGISTRADAS PELA DELEGACIA DE POLÍCIA CIVIL DE ALTA FLORESTA - FEVEREIRO DE 2014.	72
TABELA 60 – DEMONSTRATIVO DO NÚMERO DE OCORRÊNCIAS REGISTRADAS 4º PELOTÃO DE POLÍCIA MILITAR DE ALTA FLORESTA - FEVEREIRO A MARÇO DE 2014.	74
TABELA 61 - REGISTROS DE VIOLÊNCIA CONTRA CRIANÇAS E ADOLESCENTES NO MUNICÍPIO DE ALTA FLORESTA – FEVEREIRO A MARÇO DE 2014.	76
TABELA 62 – DEMONSTRATIVO DO NÚMERO DE PROCESSOS DISTRIBUÍDOS PELA 5ª VARA CRIMINAL DE ALTA FLORESTA – FEVEREIRO A ABRIL DE 2014.	78
TABELA 64 – DEMONSTRATIVO DO NÚMERO DE ATENDIMENTOS TOTAL REALIZADOS PELO SINE DE ALTA FLORESTA – FEVEREIRO A MARÇO DE 2014.....	80
TABELA 65 - DEMONSTRATIVO DO NÚMERO DE CONSUMIDORES E CONSUMO DE ÁGUA TRATADA NO MUNICÍPIO DE ALTA FLORESTA – FEVEREIRO A ABRIL DE 2014.	81
TABELA 66 - DEMONSTRATIVO DO NÚMERO DE CONSUMIDORES E CONSUMO DE ENERGIA ELÉTRICA DO MUNICÍPIO DE ALTA FLORESTA – FEVEREIRO A ABRIL DE 2014.....	82
TABELA 67 - DEMONSTRATIVO DO NÚMERO DE LICENÇAS DE FUNCIONAMENTO COMERCIAL EMITIDAS NO PELA SECRETARIA DE FINANÇAS DA PREFEITURA MUNICIPAL DE ALTA FLORESTA EM 2014.	83
TABELA 68 - DEMONSTRATIVO DO NÚMERO DE ALVARÁS DE AMPLIAÇÃO, CONSTRUÇÃO REGULARIZAÇÃO E HABITE-SE EMITIDOS PELA COORDENADORIA DE ARRECADAÇÃO E FISCALIZAÇÃO TRIBUTÁRIA DA PREFEITURA MUNICIPAL DE ALTA FLORESTA – FEVEREIRO A ABRIL DE 2014.....	83

ANEXO

ANEXO – TABELAS DO HISTOGRAMA.....	85
TABELA 1 - HISTOGRAMA COMPARATIVO DA MÃO DE OBRA DA UHE TELES PIRES PREVISTO ATÉ MAIO DE 2015 E REALIZADO ATÉ ABRIL DE 2014.....	86
TABELA 2 - HISTOGRAMA DE TRABALHADORES DAS EMPRESAS CONTRATADAS PELA COMPANHIA HIDRELÉTRICA TELES PIRES – FEVEREIRO A ABRIL DE 2014.....	87
TABELA 3 - HISTOGRAMA DE TRABALHADORES DAS EMPRESAS SUBCONTRATADAS PELA COMPANHIA NORBERTO ODEBRECHT – FEVEREIRO A ABRIL DE 2014.....	88
TABELA 4 - TRABALHADORES DA COMPANHIA NORBERTO ODEBRECHT POR CARGO, FEVEREIRO A ABRIL DE 2014.....	89
TABELA 5 - TRABALHADORES DA EMPRESA VITISA CONSTRUTORA – RESPONSÁVEL PELA SUPRESSÃO DE VEGETAÇÃO NA ÁREA DO RESERVATÓRIO – FEVEREIRO A ABRIL DE 2014.....	97
TABELA 6 - TRABALHADORES DA EMPRESA NHAMBIQUARA – RESPONSÁVEL PELA SUPRESSÃO DE VEGETAÇÃO NA ÁREA DO RESERVATÓRIO – FEVEREIRO A ABRIL DE 2014.....	98

TABELA 7 - TRABALHADORES DA EMPRESA Z&D CARPANEDA – RESPONSÁVEL PELA SUPRESSÃO DE VEGETAÇÃO NA ÁREA DO RESERVATÓRIO – FEVEREIRO A ABRIL DE 2014.....	99
TABELA 8 - DESLIGAMENTOS DE TRABALHADORES DA UHE TELES PIRES SEGUNDO A ORIGEM DE RESIDÊNCIA, GÊNERO E CARGO – FEVEREIRO DE 2014.....	100
ELABORAÇÃO: INSTITUTO DE PESQUISA DESENVOLVIMENTO E GESTÃO – IPED.....	103
TABELA 9 - DESLIGAMENTOS DE TRABALHADORES DA UHE TELES PIRES SEGUNDO A ORIGEM DE RESIDÊNCIA, GÊNERO E CARGO – MARÇO DE 2014.....	104
TABELA 10 - DESLIGAMENTOS DE TRABALHADORES DA UHE TELES PIRES SEGUNDO A ORIGEM DE RESIDÊNCIA, GÊNERO E CARGO – ABRIL DE 2014.....	106
TABELA 11 – EMISSÕES DE LICENÇA DE FUNCIONAMENTO COMERCIAL NO MUNICÍPIO DE ALTA FLORESTA – FEVEREIRO/2014.....	110
TABELA 12 – EMISSÕES DE LICENÇA DE FUNCIONAMENTO COMERCIAL NO MUNICÍPIO DE ALTA FLORESTA – MARÇO/2014.....	113
TABELA 13 – EMISSÕES DE LICENÇA DE FUNCIONAMENTO COMERCIAL NO MUNICÍPIO DE ALTA FLORESTA – ABRIL/2014.....	115

INDICE DE ABREVIATURAS

CHTP – Companhia Hidrelétrica Teles Pires

CNO – Companhia Norberto Odebrecht

PEA – População Economicamente Ativa

PA – Produção Ambulatorial

SEBRAE – Serviço Brasileiro de Apoio à Micro e Pequena Empresa

SEMA – Secretaria de Estado de Meio Ambiente

SENAI – Serviço Nacional de Aprendizagem Industrial

UHE – Usina Hidrelétrica

1 - INTRODUÇÃO.

O presente Relatório demonstra o resultado do monitoramento realizado nos Municípios de Paranaíta e Alta Floresta no período de 01 de Fevereiro a 30 de Abril de 2014, referente ao Subprograma de Monitoramento Socioeconômico do Programa de Reforço à Infraestrutura e aos Equipamentos Sociais - P.36.

2 - METODOLOGIA.

No decorrer dos meses de fevereiro, março e abril de 2014 foram coletados dados junto às instituições públicas municipais, estaduais e federais instaladas nos municípios para comparação e análise deste trimestre.

O método utilizado foi o de levantamento de dados primários e secundários, tabulação e interpretação dos mesmos. Os dados primários e secundários são levantados através de consulta às instituições oficiais responsáveis pela gestão dos serviços públicos prestados segundo a área de atuação: Secretarias Estaduais, Municipais e demais instâncias no âmbito municipal e estadual.

Os dados obtidos junto às instituições mencionadas acima, assim como de outras fontes estão organizados por município e por área monitorada, servindo como instrumento de medição do atual estágio em que se encontram as obras do Empreendimento.

As informações coletadas estão devidamente organizadas em tabelas, demonstradas em gráficos, analisadas e comentadas.

3 - OBJETIVOS.

3.1 - OBJETIVO GERAL.

O objetivo deste relatório é demonstrar o monitoramento contínuo das demandas em serviços públicos e equipamentos sociais, e aferir os possíveis impactos decorrentes da implantação da UHE Teles Pires, durante o trimestre de fevereiro a abril de 2014.

3.2 - OBJETIVOS ESPECÍFICOS.

- ✓ Atualizar as demandas dos municípios de Paranaíta e Alta Floresta referentes à sua infraestrutura e equipamentos sociais urbanos.
- ✓ Atualizar os possíveis impactos originados com o advento da construção da UHE Teles Pires atribuíveis ao aumento populacional nas sedes urbanas dos municípios de Paranaíta e Alta Floresta, em virtude do afluxo de trabalhadores e suas famílias para essas cidades.
- ✓ Atualizar as informações visando medir se está havendo pressão ocasionada pelo afluxo de trabalhadores e famílias para os municípios de Paranaíta e Alta Floresta sobre os equipamentos sociais nas áreas de educação, saúde, segurança pública, habitação, saneamento básico (esgotamento sanitário, abastecimento de água, coleta e disposição final de resíduos) e sistema viário;
- ✓ Atualizar as informações sobre o incremento da receita pública proveniente do ISSQN dos municípios de Paranaíta e Alta Floresta.

4 - DEMONSTRATIVO DO HISTOGRAMA DE TRABALHADORES DA UHE TELES PIRES.

O Histograma de Trabalhadores da UHE Teles Pires registrou no final de fevereiro de 2014 o total de 5.345 pessoas, 5.555 no mês de março e 5.644 pessoas no mês de abril, demonstrando que neste período houve o incremento de 299 pessoas, ou seja, um crescimento da ordem de 5,59%.

Mesmo apresentando crescimento entre os meses de fevereiro e abril, a tendência é de redução do histograma de trabalhadores da Usina, pois o cronograma da obra prevê um declínio gradativo do pessoal empregado na obra, decaindo até o quantitativo de 900 pessoas, no último mês de obra, em maio de 2015.

A Companhia Norberto Odebrecht, por ser a empresa construtora, tem participação significativa no contingente de mão-de-obra empregada na UHE Teles Pires, sendo o seu efetivo de 4.525 trabalhadores no mês de fevereiro, crescendo para 4.804 em março, reduzindo para

4.787 em abril, com participação no efetivo total da Usina de 84,65% em fevereiro, 86,48% em março e de 84,81% em abril.

No trimestre analisado, o efetivo da CNO registra incremento de 262 pessoas, ou seja, um crescimento da ordem de 5,79%, considerado normal para este trimestre de obras da Usina **(vide Tabela 1 e Figura 1)**.

Por outro lado, o efetivo das Empresas Subcontratadas pela CNO apresentou crescimento de 7,85% entre os meses analisados, com o ingresso efetivo de 30 trabalhadores.

A Companhia Hidrelétrica Teles Pires teve seu efetivo reduzido em 2 (dois) funcionários e o quantitativo de trabalhadores das Empresas Contratadas da CHTP apresentou aumento da ordem de 2,36% (9 pessoas).

TABELA 1 - HISTOGRAMA DE TRABALHADORES DA UHE TELES PIRES – FEVEREIRO A ABRIL DE 2014.

EMPRESAS	Fev.	Mar.	Abr.
Companhia Norberto Odebrecht – CNO	4.525	4.804	4.787
Subcontratadas CNO	382	334	412
Companhia Hidrelétrica Teles Pires – CHTP	57	55	55
Contratadas CHTP	381	362	390
TOTAL	5.345	5.555	5.644

Fonte: Companhia Hidrelétrica Teles Pires.

Elaboração: Instituto de Pesquisa Desenvolvimento e Gestão – IPED.

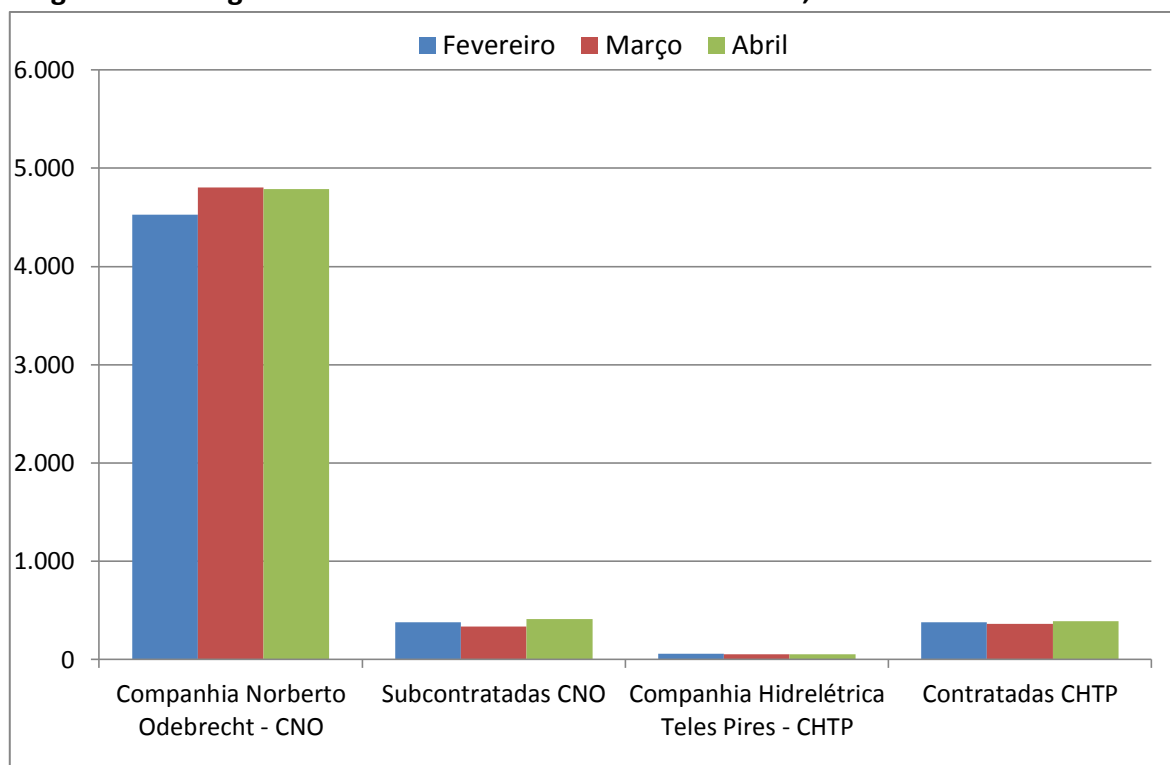
Figura 1 - Histograma de Trabalhadores da UHE Teles Pires, Fevereiro a Abril de 2014.

Observa-se pela análise da **Figura 2** a seguir e na **Tabela 1 – Anexa**, que a quantidade de mão de obra total empregada no mês de fevereiro foi superior à previsão do histograma contido Projeto Básico Ambiental na ordem de 984 trabalhadores, sendo que no mês de março apresentou-se acima do previsto na ordem de 1.953 trabalhadores e, em abril, apresentou um adicional de 1.902 pessoas em relação à previsão do histograma, talvez em função do desconhecimento da empresa JGP acerca do desenvolvimento da obra.

Ressalta-se que durante praticamente todo o ano de 2012 e de 2013 a mão de obra contratada pelo Empreendimento não extrapolou os valores previstos, inclusive com valores abaixo do previsto durante boa parte do período citado. Apenas nos meses de março e abril de 2014 o efetivo empregado apresentou-se acima do previsto em proporções consideráveis, o que pode ser resultado de um certo avanço no cronograma de obras durante o trimestre analisado, em função de complexidades de algumas etapas da construção do Empreendimento.

O efetivo por empresa contratada da Companhia Hidrelétrica Teles Pires está demonstrado na **Tabela 2 – Anexa**, e o efetivo por empresa subcontratada da Companhia Norberto Odebrecht na **Tabela 3 – Anexa**.

Figura 2 - Histograma de Mão de Obra da UHE Teles Pires Prevista até Maio de 2015 e Realizada até Abril de 2014.

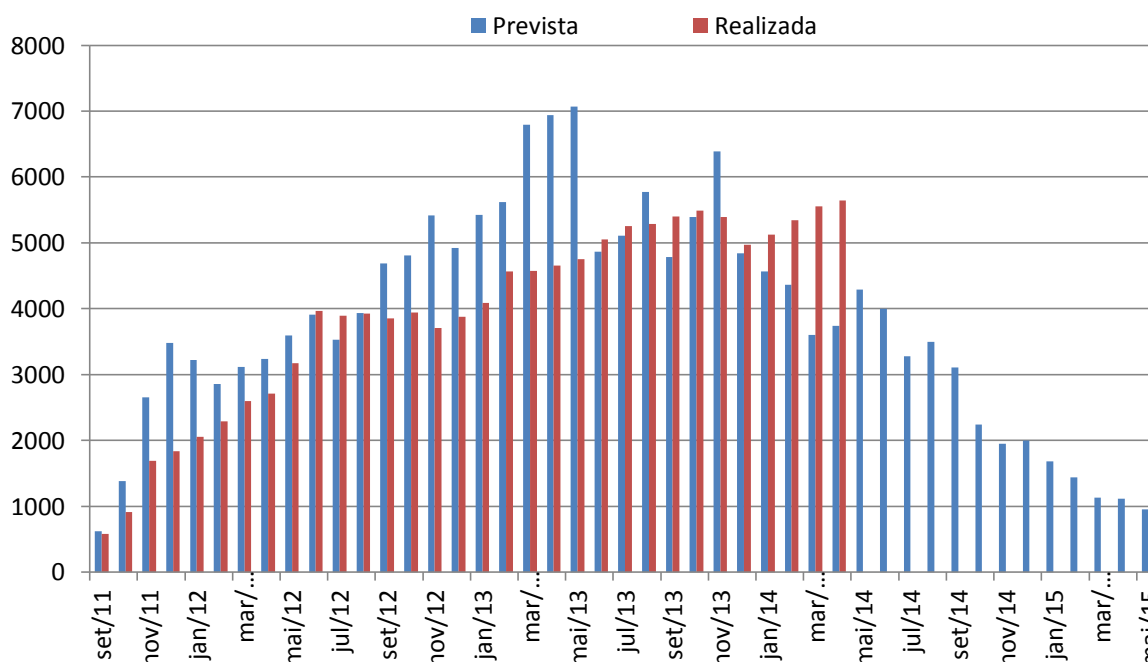

4.1 – OBRAS DE SUPRESSÃO DE VEGETAÇÃO DA ÁREA DO RESERVATÓRIO.

Ressalta-se que as obras de supressão de vegetação da área do reservatório continuam a ser realizadas pelas Empresas Z&D Carpaneda, Vitisa e Nhambiquara. O Efetivo de Trabalhadores destas empresas está demonstrado na **Tabela 2** a seguir, e o efetivo por cargo nas **Tabelas 5 a 7 anexas**. No mês de fevereiro estas empresas somaram 203 trabalhadores, reduzindo seu efetivo para 182 em março (com a saída de 21 colaboradores) e para 186 em abril.

Estes trabalhadores encontram-se alojados no canteiro de obras do Empreendimento. No trimestre analisado, observa-se redução da ordem de 8,37%, no efetivo de trabalhadores, fato, que, segundo o gerente da área de supressão, não é motivo para preocupação quanto ao cronograma das atividades.

TABELA 2 - HISTOGRAMA DE TRABALHADORES DA EMPRESAS RESPONSÁVEIS PELAS OBRAS DE SUPRESSAO DE VEGETAÇÃO DA ÁREA DO LAGO DA UHE TELES PIRES – FEVEREIRO A ABRIL DE 2014.

EMPRESAS	Fev.	Mar.	Abr.
Nhambiquara Construtora	75	60	62
Vitisa Construtora	100	98	100
Z&D Carpaneda	28	24	24
Total	203	182	186

Fonte: Companhia Hidrelétrica Teles Pires.

Elaboração: Instituto de Pesquisa Desenvolvimento e Gestão – IPED.

4.2 - DEMONSTRATIVO DO HISTOGRAMA DE TRABALHADORES DIRETOS DA COMPANHIA NORBERTO ODEBRECHT - CNO.

4.2.1 - TRABALHADORES DIRETOS DA CNO POR GÊNERO.

O grupo de trabalhadores do sexo feminino da CNO mantém-se relativamente pequeno se comparado ao sexo masculino (**vide Tabela 3**). No mês de fevereiro foi observado um total de 278 mulheres evoluindo para o total de 283 trabalhadoras no mês de abril de 2014, demonstrando o incremento de apenas 5 mulheres no trimestre analisado. Já o efetivo do gênero masculino somava 4.247 trabalhadores em fevereiro e no mês de abril passa a contar com 4.504, incremento de 257 homens, um incremento de 6,05% no trimestre.

TABELA 3 - HISTOGRAMA DE TRABALHADORES DA COMPANHIA NORBERTO ODEBRECHT POR GÊNERO – FEVEREIRO A ABRIL DE 2014.

GÊNERO	Fev.	Mar.	Abr.
Masculino	4.247	4.519	4.504
Feminino	278	285	283
Total	4.525	4.804	4.787

Fonte: Companhia Hidrelétrica Teles Pires.

Elaboração: Instituto de Pesquisa Desenvolvimento e Gestão – IPED.

Como enfatizado nos relatórios anteriores, este contingente de trabalhadoras não vem impactando a infraestrutura de equipamentos sociais do município de Paranaíta, pois além de estar alojado no canteiro de obras do Empreendimento, também não trouxe familiares para o Município.

4.2.2 - TRABALHADORES DIRETOS DA CNO POR CARGO.

Observa-se quanto ao quantitativo de trabalhadores que exercem funções elementares que demandam menor nível de escolaridade, que estes representam parcela considerável em relação aos demais cargos da Companhia Norberto Odebrecht.

No trimestre em análise os postos que apresentaram maior número de trabalhadores estão demonstrados na **Tabela 4** a seguir, representando 36,35% do efetivo da CNO no mês de fevereiro, 39,51% no mês de março e 39,70% no mês de abril. O efetivo direto da CNO por cargo pode ser encontrado na **Tabela 4 – Anexa**.

Como a maioria destes trabalhadores pertencem às classes C, D e E, fica demonstrado que o Empreendimento está prestando uma contribuição efetiva para a melhoria da qualidade de vida deles e de suas famílias, que residem principalmente nos Estados das Região Norte e Nordeste.

TABELA 4 - GRUPOS DE TRABALHADORES COM MAIOR REPRESENTATIVIDADE EM RELAÇÃO AO EFETIVO TOTAL DA COMPANHIA NORBERTO ODEBRECHT – FEVEREIRO A ABRIL DE 2014.

Cargo	FEV.	MAR.	ABR.
Ajudante	318	312	323
Armador	128	172	186
Carpinteiro	315	308	285
Lixador	92	120	105
Meio Oficial	275	315	327
Montador de Andaime	102	132	124
Motorista de Veículo Pesado	116	122	116
Pedreiro	0	95	109
Soldador	219	222	221
Vibradorista	80	100	111
Total geral	1.645	1.898	1.907

Fonte: Companhia Norberto Odebrecht - CNO.

Elaboração: Instituto de Pesquisa Desenvolvimento e Gestão – IPED.

4.2.3 - TRABALHADORES DIRETOS DA CNO POR IDADE.

Na **Tabela 5** pode-se analisar o efetivo de trabalhadores diretos da CNO por grupo de. Verifica-se que no trimestre analisado o grupo de trabalhadores na faixa etária de 18 a 24 anos teve sua participação no efetivo da CNO reduzida de 28,95% em fevereiro para 28,24% em abril, ou seja, de menos 0,71%.

O grupo etário de 25 a 34 anos, que representava 40,66% em fevereiro, evoluiu para 40,82% em abril, um crescimento de apenas 0,16%, sendo este grupo o que mais contribui para o contingente de mão-de-obra do empreendimento.

Na faixa de idade de 35 a 44 anos estavam 18,67% dos colaboradores em fevereiro e 18,84% em abril de 2014, evoluindo em apenas 0,17%.

Os colaboradores com idade igual ou superior a 45 anos representaram 11,72% do efetivo da CNO em fevereiro e 12,10% em abril, registrando incremento de 0,38%.

A mão de obra empregada no Empreendimento é composta predominantemente de pessoas em idade economicamente ativa (18 a 69 anos). Pode-se afirmar que a construção da UHE Teles Pires contribui permanentemente para a empregabilidade da População Economicamente Ativa (PEA) local e regional.

TABELA 5 - TRABALHADORES DIRETOS DA COMPANHIA NORBERTO ODEBRECHT POR GRUPO DE IDADE – FEVEREIRO A ABRIL DE 2014.

IDADE	FEVEREIRO		MARÇO		ABRIL	
	EFETIVO	PART.%	EFETIVO	PART.%	EFETIVO	PART.%
18 a 24	1310	28,95	1372	28,56	1352	28,24
25 a 34	1840	40,66	1974	41,09	1954	40,82
35 a 44	845	18,67	892	18,57	902	18,84
45 a 54	365	8,07	385	8,01	400	8,36
55 a 64	152	3,36	160	3,33	160	3,34
65 a 69	12	0,27	20	0,42	19	0,40
70 ou +	1	0,02	1	0,02	0	0,00
Total	4.525	100,00	4.804	100,00	4.787	100,00

Fonte: Gerência de Recursos Humanos - CNO.

Elaboração: Instituto de Pesquisa Desenvolvimento e Gestão – IPED.

Figura 3 - Efetivo da CNO por Grupo de Idade do Trabalhador – Abril de 2014.

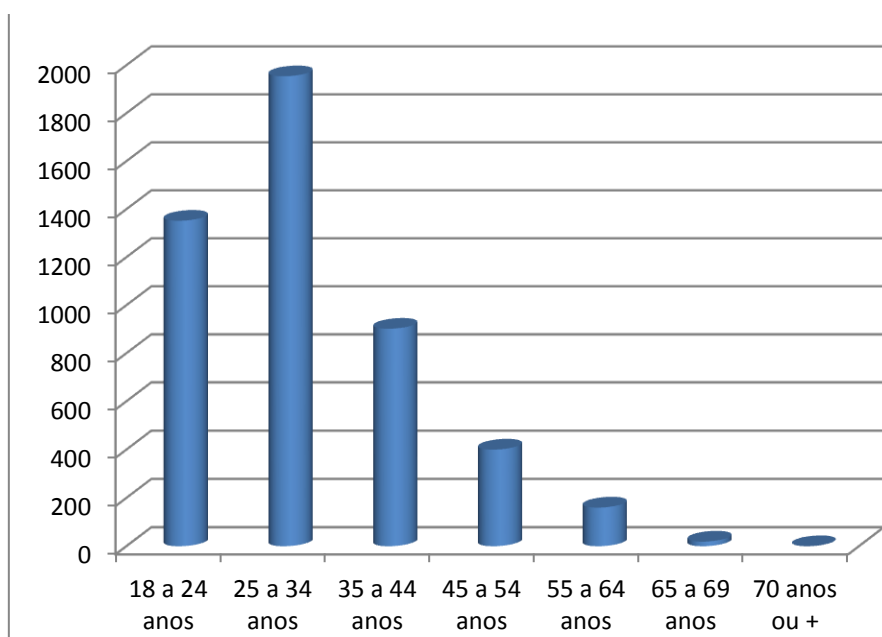

4.2.4 - TRABALHADORES DIRETOS DA CNO POR REGIÃO E ESTADO DE ORIGEM.

A **Tabela 6** demonstra o efetivo da Companhia Norberto Odebrecht - CNO, segundo a origem do trabalhador. De Mato Grosso foi registrado um total de 818 trabalhadores em fevereiro, de 837 em março e de 838 em abril, representando um crescimento da ordem de 2,45%, ou seja, de 20 trabalhadores.

Registrou-se participação da mão de obra do Estado de 18,08 % em fevereiro, de 17,42% em março e de 17,50 % em abril, reduzindo sua participação em 3,21 p.p. , demonstrando que estes percentuais são bem inferiores ao previsto no Projeto Básico Ambiental - PBA, que era da

ordem de **45%** dos colaboradores da Usina seriam pessoas residentes em municípios do Estado de Mato Grosso.

Apesar de a região de Alta Floresta ser composta por 14 municípios e o Estado estar em franco crescimento econômico, a População Economicamente Ativa não está disponível para desenvolver atividades em empreendimentos de características de isolamento/confinamento.

Analisando a **Figura 4 e 5**, verifica-se que a Região Nordeste contribuiu com 54,58% do efetivo de trabalhadores contratados pela CNO no mês de fevereiro e com 55,23% no mês de abril, o que reflete as condições sociais da população brasileira. A região Centro Oeste registra participação da ordem de 24,18% em fevereiro e de 23,19% em abril e a Norte 10,59% em Fevereiro e 11,07% em abril. As Regiões Sul e Sudeste somaram 10,77% em fevereiro e 10,515 em abril.



Figura 4 – Distribuição dos Trabalhadores da CNO por Região da Federação – Fevereiro de 2014.



Figura 5 – Distribuição dos Trabalhadores da CNO por Região da Federação – Abril de 2014.

TABELA 6 - TRABALHADORES DIRETOS DA COMPANHIA NORBERTO ODEBRECHT POR REGIÃO DA FEDERAÇÃO – FEVEREIRO A ABRIL DE 2014.

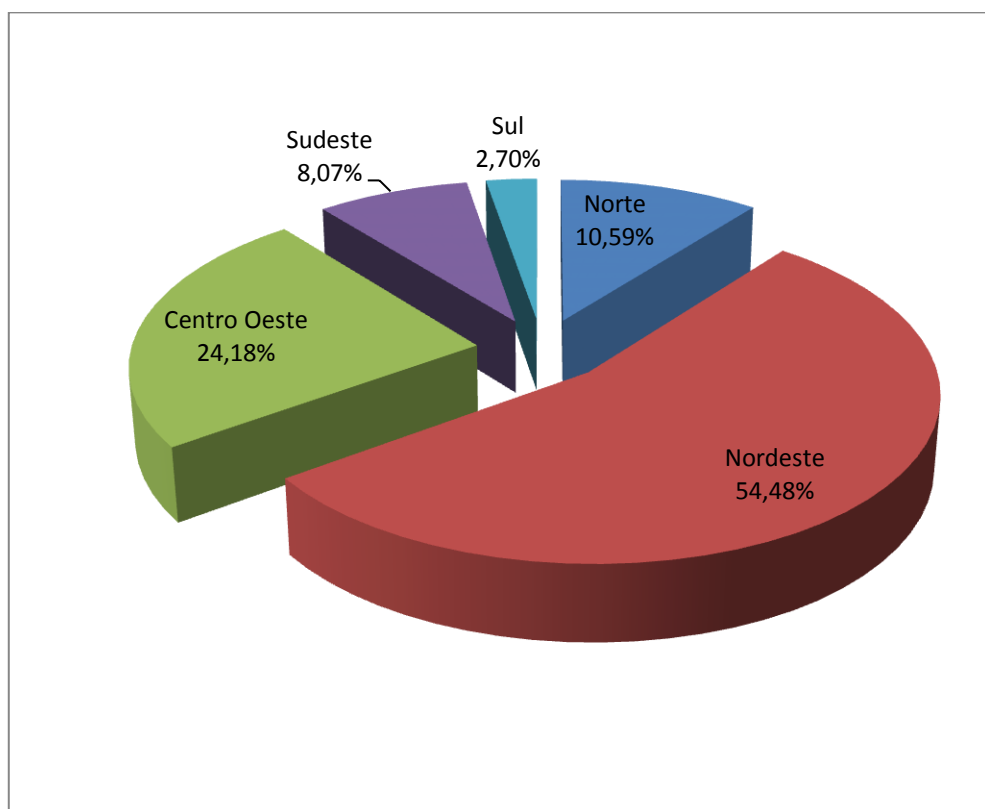
REGIÃO/ESTADO	FEVEREIRO		MARÇO		ABRIL	
	Efetivo	Part. %	Efetivo	Part. %	Efetivo	Part. %
Norte	479	10,58	526	10,95	530	11,06
Acre	6	0,13	6	0,12	7	0,15
Amazonas	14	0,31	15	0,31	15	0,31
Amapá	6	0,13	6	0,12	5	0,10
Pará	277	6,12	319	6,64	331	6,91
Rondônia	174	3,85	178	3,71	170	3,55
Roraima	2	0,04	2	0,04	2	0,04
Nordeste	2.465	54,49	2.640	54,95	2.644	55,23
Alagoas	314	6,94	335	6,97	326	6,81
Bahia	405	8,95	419	8,72	426	8,90
Ceará	84	1,86	91	1,89	88	1,84
Maranhão	889	19,65	962	20,02	972	20,30
Paraíba	23	0,51	26	0,54	27	0,56
Pernambuco	84	1,86	97	2,02	96	2,01
Piauí	407	8,99	441	9,18	462	9,65
Rio Grande do Norte	93	2,06	92	1,92	84	1,75
Sergipe	166	3,67	177	3,68	163	3,41
Centro Oeste	1.094	24,17	1.127	23,46	1.110	23,20
Mato Grosso	818	18,08	837	17,42	838	17,51
Mato Grosso do Sul	25	0,55	27	0,56	22	0,46
Goiás	150	3,31	157	3,27	148	3,09
Distrito Federal	6	0,13	6	0,12	6	0,13
Tocantins	95	2,10	100	2,08	96	2,01
Sudeste	365	8,07	377	7,85	372	7,77
Minas Gerais	204	4,51	206	4,29	200	4,18
Rio de Janeiro	27	0,60	27	0,56	27	0,56
São Paulo	123	2,72	128	2,66	126	2,63
Espírito Santo	11	0,24	16	0,33	19	0,40
Sul	122	2,70	134	2,79	131	2,74
Paraná	79	1,75	86	1,79	85	1,78
Rio Grande do Sul	10	0,22	12	0,25	11	0,23
Santa Catarina	33	0,73	36	0,75	35	0,73
Total	4.525	100,00	4.804	100,00	4.787	100,00

Fonte: Gerência de Recursos Humanos - CNO.

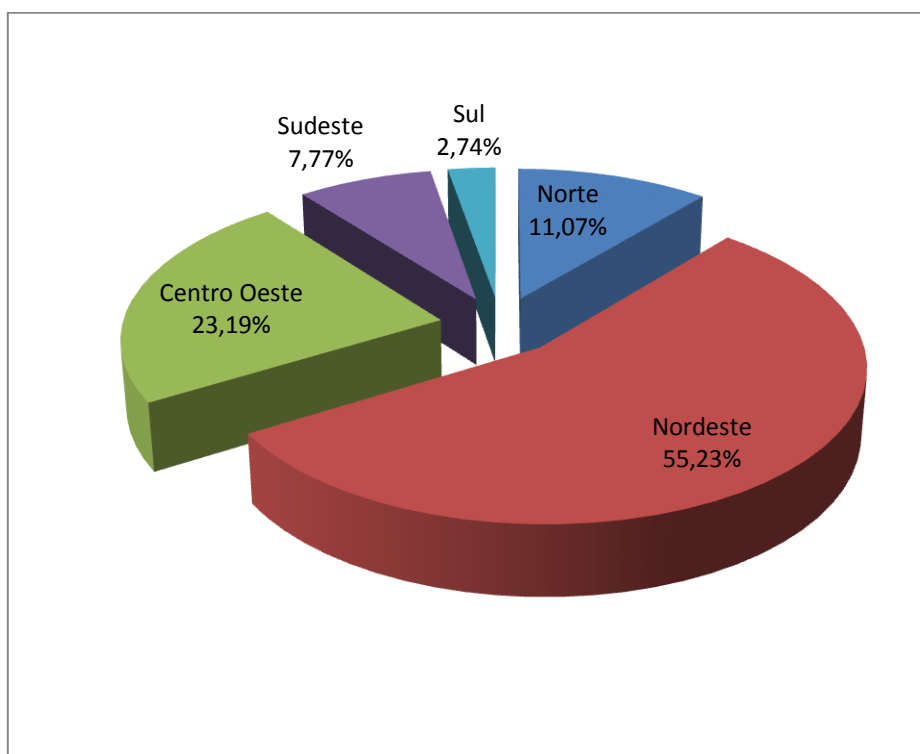
Elaboração: Instituto de Pesquisa Desenvolvimento e Gestão – IPED.

4.2.5 - TRABALHADORES DIRETOS DA CNO POR MUNICÍPIO DO ESTADO DE MATO GROSSO.

Os trabalhadores da CNO com origem de residência em municípios do Estado de Mato Grosso estão distribuídos conforme **Tabela 7**.

De Alta Floresta registrou-se um quantitativo de 297 trabalhadores no mês de fevereiro, de 305 em março e de 311 em abril, demonstrando incremento de apenas 14 pessoas no período analisado.

De Paranaíta, verificou-se o quantitativo de 246 trabalhadores em fevereiro, de 253 em março e de 251 em abril, demonstrando a contratação efetiva de apenas 5 trabalhadores neste período.

O Programa de Contratação e Desmobilização de Mão de Obra - P.05, através do Programa ACREDITAR, que é realizado em parceria com o SENAI MT, promove continuamente a qualificação de mão de obra da região interessada em ocupar funções no Empreendimento da UHE Teles Pires.

Desde fevereiro de 2011 a junho de 2013, foram registradas 4.290 inscrições, de diversas cidades do Mato Grosso e do Pará, incluindo Jacareacanga/PA, município influenciado pela obra. No último semestre de 2013 e primeiro trimestre não foram preenchidas novas turmas.

Atualmente o Programa Jovem Aprendiz presta treinamento a **35 jovens** de Paranaíta, com idade entre 14 e 17 anos, sendo 20 mulheres e 15 homens.

TABELA 7 - TRABALHADORES DIRETOS DA COMPANHIA NORBERTO ODEBRECHT POR MUNICÍPIO DO ESTADO DE MATO GROSSO – FEVEREIRO A ABRIL DE 2014.

Município	FEV.	MAR.	ABR.
Alta Floresta	297	305	311
Apiacás	19	18	18
Carlinda	73	74	76
Paranaíta	246	253	251
Nova Bandeirantes	4	4	4
Nova Monte Verde	3	3	3
Outros Municípios	176	180	175
Total	818	837	838

Fonte: Gerência de Recursos Humanos - CNO.

Elaboração: Instituto de Pesquisa Desenvolvimento e Gestão – IPED.

4.3 - MONITORAMENTO DOS DESLIGAMENTOS DE TRABALHADORES DA CNO.

O monitoramento do Histograma de Trabalhadores Diretos da CNO identificou no mês de fevereiro o total de 364 desligamentos de trabalhadores da UHE Teles Pires, 159 em março e de 420 em abril.

Analisando estes desligamentos com relação à Taxa de *Turnover* dos trabalhadores do Empreendimento, que é a relação entre os desligamentos efetuados em determinado mês e as contratações do mês anterior, verificou-se que a taxa do mês de fevereiro foi da ordem de 7,10%, em março de apenas 3,31% e em abril de 8,74%. Quanto aos trabalhadores do Estado de Mato Grosso, registrou-se o total de 64 desligamentos no mês de fevereiro, 30 no mês de março e de 60 no mês de abril.

Pode-se inferir que esta rotatividade ocorre como resultado principalmente do cronograma da obra e , sendo que aproximadamente 80% deles possuem residência em outros Estados da Federação. Os Desligamentos por Cargo, Região da Federação e Estado de Origem do Trabalhador está demonstrada nas **Tabela 8, 9 e 10 anexas.**

5 - MUNICÍPIO DE PARANAÍTA.

5.1 – MONITORAMENTO DA POPULAÇÃO FLUTUANTE.

O monitoramento identificou no mês de fevereiro no município de Paranaíta uma população flutuante da ordem de 4.703 pessoas, sendo que esta evoluiu para 4.913 em março e para 4.981 em abril, sendo esta composta pelos trabalhadores diretos e indiretos da Usina, os quais não possuem familiares residentes no município de Paranaíta.

Somando-se esta população flutuante à população residente no Município de 10.801 pessoas, verifica-se que a população do município de Paranaíta elevou-se temporariamente para 15.504 pessoas em fevereiro, para 17.714 pessoas em março e para 15.782 pessoas em abril.

Destaca-se que no mês de março ocorreu a desmobilização do escritório da CHTP no município de Paranaíta, sendo o mesmo transferido para a Cidade de Alta Floresta.

5.2 - MONITORAMENTO DA DEMANDA DE ALUNOS NAS ESCOLAS DA REDE MUNICIPAL.

Segundo a Secretaria Municipal de Educação, o poder executivo determinou que, até segunda ordem, não permitirá que a equipe do IPED tenha acesso às informações da rede municipal de educação até que seja definida a liberação de recurso financeiro para contratação de consultoria independente.

5.3 – MONITORAMENTO DA DEMANDA DE ALUNOS NAS ESCOLAS DA REDE ESTADUAL.

A Assessoria Pedagógica de Paranaíta informou o número de matrículas da Rede Estadual de Ensino no mês de abril de 2014, que estão demonstradas nas **Tabelas 8 a 10** a seguir.

5.3.1 – DEMONSTRATIVO DE MATRÍCULAS NA ESCOLA ESTADUAL JOÃO PAULO I.

A Escola Estadual João Paulo I registrou no mês de fevereiro 602 alunos matriculados e no mês de abril registra 689 crianças e adolescentes, demonstrando incremento de 87 alunos, ou seja, de 14,45%, **Tabela 8**. Este incremento pode ser interpretado como um aumento normal devido ainda ser o primeiro bimestre do período letivo, período este considerado de ajuste de matrículas.

Ressalta-se ainda que esta escola possui dezenove salas de aula, sendo que o período matutino possui apenas 7 turmas, o vespertino possui 8 turmas e o noturno, possui 8 turmas. Portanto há uma subutilização das salas de aula disponíveis.

TABELA 8 – DEMONSTRATIVO DE MATRÍCULAS NA ESCOLA ESTADUAL JOÃO PAULO I EM PARANAÍTA – ABRIL DE 2014.

TURNO	ENSINO	TURMA	Abr.14 (atualização de matrícula)
MATUTINO	MÉDIO	1º Ano A	30
		1º Ano B	30
		1º Ano C	28
		2º Ano A	24
		2º Ano B	23
		3º Ano A	23
		3º Ano D	24
		Total	182
VESPERTINO	MÉDIO	1º Ano D	26
		1º Ano F	27
		2º Ano C	35
		3º Ano B	19
		E.F./2º Segmento/1º Ano	27
		E.F./2º Segmento/2º Ano	37
		E.M./1º Ano	19
		E.M./2º Ano	23
		Total	213
NOTURNO	MÉDIO	1º Ano E	37
		2º Ano E	31
		3º Ano C	35
	EJA	E.F./2º Segmento/1º Ano B	46
		E.F./2º Segmento/2º Ano B	28
		E.F./2º Segmento/2º Ano C	30
		E.M./1º Ano B	38
		E.M./2º Ano B	49
	Total	294	
	Total da Escola		

Fonte: Assessoria Pedagógica de Paranaíta.

Elaboração: Instituto de Pesquisa Desenvolvimento e Gestão – IPED.

5.3.2 – DEMONSTRATIVO DE MATRÍCULAS NA ESCOLA ESTADUAL MÁRIO CORRÊA DA COSTA.

A Escola Estadual Mário Corrêa da Costa registrou no mês de fevereiro 345 alunos matriculados e no mês de abril registra 409 crianças e adolescentes, demonstrando incremento de 64 alunos, ou seja, de 18,55%, **vide Tabela 9**. Este incremento pode ser interpretado como um aumento normal devido ainda ser o primeiro bimestre do período letivo, período este considerado de ajuste de matrículas.

Ressalta-se ainda que esta escola possui 10 salas de aula, sendo que o período matutino apresenta apenas 9 turmas e o vespertino 9 turmas. Portanto há uma sala disponível por período.

TABELA 9 – DEMONSTRATIVO DE MATRÍCULAS NA ESCOLA ESTADUAL MÁRIO CORRÊA DA COSTA EM PARANAÍTA – ABRIL DE 2014.

TURNO	SÉRIE	Abril 2014 (Atualização)
MATUTINO	1º A	21
	2º A	25
	3º A	17
	3º B	23
	4º B	21
	5º A	29
	6º A	31
	7º A	25
	8º A	29
	TOTAL	221
VESPERTINO	1º A	14
	3º B	22
	3º C	19
	5º B	18
	6º B	24
	7º B	24
	7º C	33
	8º C	19
	9º B	29
	TOTAL	188
Total da Escola		409

Fonte: Assessoria Pedagógica de Paranaíta.

Elaboração: Instituto de Pesquisa Desenvolvimento e Gestão – IPED.

5.3.3 – DEMONSTRATIVO DE MATRÍCULAS NA ESCOLA ESTADUAL SÃO PEDRO.

A Escola Estadual São Pedro, localizada na zona rural, registrou no mês de fevereiro 191 alunos matriculados e no mês de abril registrou 210 crianças e adolescentes, demonstrando incremento de 19 alunos, ou seja, de 9,94%, **vide Tabela 10**. Este incremento pode ser interpretado como um aumento normal devido ainda ser o primeiro bimestre do período letivo.

Ressalta-se ainda que esta escola possui 13 salas de aula, sendo que o período vespertino possui apenas 7 turmas e o noturno 3 turmas. Portanto há salas disponíveis nesta escola.

TABELA 10 – DEMONSTRATIVO DE MATRÍCULAS NA ESCOLA ESTADUAL SÃO PEDRO EM PARANAÍTA – ABRIL DE 2014.

TURNO	TURMA	ABRI.14 (ATUALIZAÇÃO)
VESPERTINO	1º Ano A (Ensino Médio)	19
	1º Ano B (Ensino Médio)	21
	1º Ano C (Ensino Médio)	22
	2º Ano A (Ensino Médio)	24
	2º Ano B (Ensino Médio)	23
	3º Ano A (Ensino Médio)	31
	3º Ano B (Ensino Médio)	15
	TOTAL	155
NOTURNO	Ensino Fundamental/2º Segmento /1º e 2º Ano A	26
	Ensino Médio / 1º Ano A	10
	Ensino Médio / 2º Ano A	19
	TOTAL	55
TOTAL		210

Fonte: Assessoria Pedagógica de Paranaíta.

Elaboração: Instituto de Pesquisa Desenvolvimento e Gestão – IPED.

5.4 - MONITORAMENTO DA INFRAESTRUTURA DA SAÚDE.

5.4.1 - PRODUÇÃO AMBULATORIAL-PA, DO SUS NO MUNICÍPIO DE PARANAÍTA SEGUNDO O TIPO DE ATENDIMENTO.

Os dados do DATASUS referentes à Produção Ambulatorial (PA) do SUS em Paranaíta demonstram todos os atendimentos/procedimentos realizados no âmbito das Unidades de Saúde Municipais.

A Secretaria Municipal de Saúde informou que o poder executivo determinou que, até segunda ordem, não permitirá que a equipe do IPED tenha acesso às informações da rede municipal de saúde até que seja definida a liberação de recurso financeiro para contratação de consultoria independente.

Deste modo, os dados apresentados a seguir foram coletados via sistema oficial do SUS (DATASUS), sendo que os mesmos se encontram com informações defasadas, onde os últimos dados mensurados e disponibilizados no Sistema referem-se aos meses de fevereiro e março de 2014, disponibilizados na **Tabela 11** a seguir por subgrupo de procedimento.

No mês de fevereiro a Produção Ambulatorial de Paranaíta totalizou 21.160 atendimentos/procedimentos e no mês de março totalizou 27.032 procedimentos, 27,75% de crescimento no bimestre analisado.

Como a capacidade de atendimento da Rede SUS em Paranaíta foi ampliada após a construção de 2 Postos de Saúde da Família (II e IV), em virtude das obras de compensação realizada pela

Companhia Hidrelétrica Teles Pires, o número de famílias cadastradas bem como o número de consultas/atendimentos/acompanhamentos à população também está sendo ampliado, pois a população residente tem adquirido o hábito de ir ao médico com maior frequência.

TABELA 11 - PRODUÇÃO AMBULATORIAL DO SUS NO MUNICÍPIO DE PARANAÍTA – FEVEREIRO E MARÇO DE 2014.

Procedimentos	FEV.	MAR.
Ações coletivas/individuais em saúde	4.765	6.136
Ações relacionadas ao estabelecimento	16	15
Autorização / Regulação	70	1.886
Bucomaxilofacial	30	94
Cirurgia das vias aéreas superiores, da face, da cabeça e do pescoço	31	15
Coleta de material	98	92
Consultas /atendimentos/acompanhamentos	10.851	13.840
Diagnóstico em laboratório clínico	3.565	2.562
Diagnóstico por Ultrassonografia	138	-
Diagnóstico em Vigilância Epidemiológica e Ambiental	117	38
Diagnóstico por teste rápido	293	412
Fisioterapia	394	519
Métodos Diagnósticos em Especialidades	95	149
Pequenas cirurgias e cirurgias de pele, tecido subcutâneo e mucosa	431	967
Tratamentos clínicos (outras especialidades)	2	-
Tratamentos odontológicos	248	289
Vigilância em Saúde	16	18
Total	21.160	27.032

Fonte: Ministério da Saúde - Sistema de Informações Ambulatoriais do SUS (SIA/SUS)

Elaboração: Instituto de Pesquisa Desenvolvimento e Gestão – IPED.

Como a produção ambulatorial do SUS ocorre principalmente na Atenção Básica, conclui-se que os trabalhadores da UHE Teles Pires não provocam pressão sobre a mesma, pois possuem estrutura completa para atendimento básico em saúde no próprio canteiro de obras da Usina.

5.4.2 – ATENDIMENTOS DO HOSPITAL MUNICIPAL SÃO VICENTE.

As informações referentes aos atendimentos do Hospital Municipal São Vicente foram solicitadas junto à Secretaria de Saúde de Paranaíta no período em análise, instituição que ainda não atendeu esta demanda pelos motivos citados no item anterior. O atendimento das solicitações realizadas pelo IPED não é realizado desde a solicitação de dados referente ao mês de novembro/2013, não oferecendo suporte às ações do monitoramento.

Em todo caso, a Produção Ambulatorial do SUS abrange atendimentos realizados pelo Hospital Municipal, inclusive.

5.5 - MONITORAMENTO DA SEGURANÇA PÚBLICA.

A segurança pública está dividida no município em duas áreas: policiamento ostensivo e investigativo. O policiamento preventivo é exercida pelo 4º Pelotão de Polícia Militar e o investigativo pela Delegacia de Polícia Civil, ambas presentes no município de Paranaíta.

5.5.1 - 4º PELOTÃO DE POLÍCIA MILITAR.

O 4º Pelotão de Polícia Militar de Paranaíta, que realiza a ronda ostensiva no município, tendo como objetivo evitar a ocorrência de crimes, registrou no mês de fevereiro o total de 50 boletins de ocorrências, 52 no mês de março e 54 no mês de abril, conforme **Tabela 12**, não demonstrando incremento significativo no número de ocorrências no município.

TABELA 12 – BOLETINS DE OCORRÊNCIAS REGISTRADOS PELO 4º PELOTÃO DE POLÍCIA MILITAR DE PARANAÍTA – FEVEREIRO A ABRIL DE 2014.

Natureza	Fev	Mar	Abr
Agressão/Vias de Fato	1	3	8
Ameaça	4	4	2
Apoio À Órgão do Governo	-	2	-
Atentado Violento ao Pudor	-	-	1
Atrito Verbal	1	1	-
Depredação Patrimônio Público	1	-	-
Dirigir sem Habilitação	5	7	3
Embriaguez	1	2	2
Entorpecente - Tráfico	1	1	-
Entorpecente - Porte/Posse/Usos	-	1	-
Estelionato	-	-	1
Estupro	1	-	-
Furto à Residência	7	1	2
Furto de Veículo	1	2	1
Furto à Estabelecimento Comercial	-	-	3
Homicídio	-	-	1
Invasão de Domicílio	1	-	-
Lesão Corporal	1	1	6
Lesão Corporal Culposa na Direção de Veículo	1	-	2
Outras Ações de Polícia	3	6	1
Outras contra Costumes	1	-	-
Outros Meio Ambiente	1	-	-
Outros Acidentes de Trânsito	1	2	6
Outros contra o Patrimônio	7	1	1
Outros Crimes de Trânsito	-	1	1
Outros Furtos	-	1	1
Perturbação Trabalho ou Sossego Alheio	-	1	-
Posse Ilegal de Arma de Fogo	-	-	1
Tentativa de Homicídio	1	-	2
Tentativa de Furto	1	-	-

TABELA 12 – BOLETINS DE OCORRÊNCIAS REGISTRADOS PELO 4º PELOTÃO DE POLÍCIA MILITAR DE PARANAÍTA – FEVEREIRO A ABRIL DE 2014. (CONTINUAÇÃO)

Natureza	Fev	Mar	Abr
Sem Alteração	8	11	9
Veículo Localizado	1	2	-
Veículo Recuperado em Ação	-	2	-
Total Geral	50	52	54

Fonte: 4º Pelotão de Polícia Militar de Paranaíta.

Elaboração: Instituto de Pesquisa Desenvolvimento e Gestão – IPED.

5.5.2 - DELEGACIA DE POLÍCIA CIVIL.

A Delegacia de Polícia Civil, que investiga a ocorrência de crimes, registrou no mês de fevereiro de 2014 o total de 85 boletins de ocorrências, no mês de março de 2014, registrou 89 boletins de ocorrências, e no mês de abril de 2014 registrou 75 boletins de ocorrências, **vide Tabela 13**.

TABELA 13 – BOLETINS DE OCORRÊNCIAS REGISTRADOS PELA DELEGACIA DE POLÍCIA CIVIL DE PARANAÍTA – FEVEREIRO DE 2014.

NATUREZA DA OCORRÊNCIA	Fevereiro	Março	Abril
Ameaça	9	16	12
Acidente de Trânsito	2	1	8
Ato obsceno	-	-	1
Calúnia/Injúria/Difamação	1	5	5
Crime contra a flora		-	1
Crime de Trânsito	-	5	-
Dirigir sem CNH	3	8	-
Disparo de arma de fogo		-	1
Desacato	-	-	1
Desaparecimento de Pessoa	1	1	1
Desobediência	1	-	-
Diversos	-	6	12
Estelionato	-	7	1
Estupro de Vulnerável	1	-	-
Exercício Ilegal da Profissão	1	-	-
Extravio de Documentos	35	8	9
Furto (Geral)	16	16	12
Homicídio Doloso	-	-	2
Injúria	1	-	-
Lesão Corporal	4	6	-
Lesão Corporal e Vias de Fato	-	-	4
Maus Tratos	1	-	-
Preservação de Direito	6	8	-
Posse Irregular de Arma de fogo	1	-	-
Posse e Uso de Entorpecentes	-	1	-
Prisão por Mandato	-	-	1
Receptação	1	-	-
Servir Bebida Alcoólica	1	-	-
Tráfico de Entorpecentes	-	2	1
Tentativa de Homicídio	-	-	2
Veículo recuperado	-	4	-
Violação de Domicílio	-	1	1
Total	85	95	75

Fonte: Delegacia de Polícia Civil de Paranaíta.

Elaboração: Instituto de Pesquisa Desenvolvimento e Gestão – IPED.

P. 36 - PROGRAMA DE REFORÇO À INFRA-ESTRUTURA E AOS EQUIPAMENTOS SOCIAIS

Como destaque dos dados fornecidos pela Delegacia de Polícia Civil tem-se o número de ocorrências de furtos registradas no mês de março e de abril, que totalizou 16 ocorrências em cada mês, e 12 no mês de abril, totalizando 44 furtos no período em análise.

Outro destaque a ser feito é quanto às ocorrências de homicídios dolosos no mês de abril, que estão em fase de investigação pela Polícia Judiciária Civil.

Quanto ao caso de estupro de vulnerável ocorrido em março, este está sendo investigado em sigilo judicial.

Não houve relato de envolvimento de funcionários da Usina nas ocorrências registradas pela Delegacia.

5.5.3 - CONSELHO TUTELAR.

O Conselho Tutelar dos Direitos das Crianças e dos Adolescentes do Município de Paranaíta informou o número de atendimentos realizados no período de fevereiro a abril de 2014, que estão demonstrados na **Tabela 14**.

No trimestre analisado o Conselho Tutelar registrou 01 (uma) ocorrência de Abuso Sexual, ocorrida no mês de abril de 2014, estando a ocorrência tratada em sigilo de justiça.

No mesmo período o Conselho Tutelar realizou 19 atendimentos à escolas, 15 atendimentos à Polícia Civil e Militar, 21 encaminhamentos para a Juíza, e 17 encaminhamentos para o Ministério Público. Foram atendidas 31 denúncias, das quais originaram-se 12 novos processos.

Não houve relato de envolvimento de funcionário da UHE Teles Pires nas denúncias recebidas pelo Conselho Tutelar.

TABELA 14 – DEMONSTRATIVO DO VOLUME DE ATENDIMENTOS REALIZADOS PELO CONSELHO TUTELAR DO MUNICÍPIO DE PARANAÍTA – FEVEREIRO A ABRIL DE 2014.

Atendimentos	Fev	Mar	Abr	Total
Abuso Sexual	-	-	1	1
Atendimento Assentamento São Pedro	3	1	1	5
Atendimento Escolas	6	6	5	19
Atendimento Policia Militar e Civil	4	2	4	15
Atendimento Psiquiátrico (Acompanhamento de Conselho)	-	-	-	1
Atendimentos Realizados	28	78	59	202
Denúncias Recebidas e Verificadas	8	6	8	31
Denúncia Disk 100	2	-	-	3
Encaminhamento CRAS	-	-	1	1
Encaminhamento Juíza	2	7	3	21
Encaminhamento Ministério Público	2	9	2	17
Encaminhamento Psicóloga do CRAS/Saúde	3	-	1	5
Novos Processos	3	4	4	12
Ofício Quantitativo	4	4	4	16
Ofícios Emitidos	34	33	30	124
Ofício as Escolas	-	1	-	2
Ofício à Delegacia	2	-	1	7
Resposta Pedidos Judiciais	9	5	7	27
Resposta Pedidos da Promotoria	8	7	7	22
Requisição Atendimento Clínico - Secretaria de Saúde	2	-	-	3
Requisição Certidão de Nascimento	1	-	-	1
Requisição Exames de Conjunção Carnal	-	-	-	1
Requisição Exames de Corpo Delito	1	-	-	1
Requisição Transferência Escolar	-	-	1	1
Requisição Vagas em Escola	-	1	1	2
Solicitações de Outros Conselhos Tutelares	-	4	4	8
Visitas Domiciliares	16	12	16	54

Fonte: Conselho Tutelar do Município de Paranaíta.

Elaboração: Instituto de Pesquisa Desenvolvimento e Gestão - IPED.

5.5.4 - FÓRUM.

P. 36 - PROGRAMA DE REFORÇO À INFRA-ESTRUTURA E AOS EQUIPAMENTOS SOCIAIS

A Secretaria do Fórum de Paranaíta informou o número de processos distribuídos no período de fevereiro a abril de 2014, **vide Tabela 15**.

No Trimestre analisado verifica-se que a Diretoria do Fórum distribuiu apenas 03 processos. O Juizado Especial registrou 79 processos e a Vara Única, o total de 607 processos. O número de processos criminais totalizou 49 no trimestre, sendo 3 distribuídos pelo Juizado Especial e 46 pela Vara Única, representando apenas 7,11% do volume de processos distribuídos pelo Fórum. Chamamos atenção para o número de registros referentes à execução fiscal, por ser este um instrumento de recuperação tributária (ISSQN, ITBI, IPTU, etc.).

TABELA 15 – DEMONSTRATIVO DO VOLUME DE PROCESSOS DISTRIBUÍDOS PELO FÓRUM DO MUNICÍPIO DE PARANAÍTA – FEVEREIRO A ABRIL DE 2014.

Distribuição	Fev	Mar	Abr	Total
Diretoria do Fórum	1	-	2	3
Requerimentos Avulsos e Ofícios	-	-	1	1
Incidentes e Procedimentos Cíveis Diversos	-	-	1	1
Cartas Precatórias, Rogatórias e de Ordem	1	-	-	1
Juizado Especial	28	2	49	79
Feitos Cíveis	-	-	1	1
*Procedimentos Criminais	-	-	1	1
Cartas Precatórias, Rogatórias e de Ordem	2	1	6	9
Processos Criminais	2	-	1	3
Incidentes e Proced. Criminais Div	-	1	-	1
Inquéritos Policias e Procedimentos Inve..	2	-	-	2
Termo Circunstanciado	22	-	40	62
Vara Única	190	180	237	607
Inquérito Policial	-	-	1	1
Feitos Temporários	-	-	1	1
Execuções Fiscais	114	5	30	149
Feitos Cíveis	19	56	66	141
Incidentes e Procedimentos Diversos	-	2	-	2
Incidentes e Procedimentos Cíveis Diversos	-	5	2	7
Feitos Infracionais	3	-	1	4
Feitos não Infracionais	-	1	1	2
Processos Criminais	15	11	20	46
Inquéritos Policias e Procedimentos Inve..	5	7	52	64
Execuções Penais e sursis	-	2	-	2
Processos	-	2	5	7
Cartas Precatórias, Rogatórias e de Ordem	20	78	45	153
Cartas Precatórias, Rogatórias e de Ordem - INFA	1	-	-	1
Incidentes e Procedimentos Criminais Diversos	9	11	-	20
Incidentes e Procedimentos Criminais Diversos	3	-	13	16
Incidentes e Procedimentos Diversos	1	-	-	1
Total Geral	219	182	288	689

Fonte: Diretoria do Fórum do Município de Paranaíta.

Elaboração: Instituto de Pesquisa Desenvolvimento e Gestão - IPED.

5.6 - MONITORAMENTO DA INFRAESTRUTURA DA HABITAÇÃO.

No município de Paranaíta foram identificados pelo Censo Demográfico realizado pelo IBGE no ano de 2010 um total de 2.166 imóveis urbanos.

Como os trabalhadores vinculados às obras da UHE Teles Pires encontram-se localizados fora do perímetro urbano, no canteiro de obras da Usina, à 80 km da Sede Municipal, o monitoramento não identificou pressão por parte dos mesmos sobre a infraestrutura habitacional de Paranaíta. Ressalta-se ainda que dos trabalhadores migrantes de outros estados, apenas uma minoria fixaram residência e trouxeram a família para a Sede Urbana de Paranaíta.

Ademais, a transferência do escritório da CHTP para Alta Floresta proporcionou a transferência de domicílio de seus colaboradores para este município, diluindo a demanda por domicílios decorrente do empreendimento da UHE Teles Pires.

5.7 – MONITORAMENTO DO SISTEMA DE ABASTECIMENTO DE ÁGUA.

Segundo a Secretaria de Administração, o poder executivo determinou que, até segunda ordem, não permitirá que a equipe do IPED tenha acesso às informações referentes ao Departamento de Água e Esgoto – DAE, até que seja definida a liberação de recurso financeiro para contratação de consultoria independente. O atendimento às solicitações do IPED não ocorre desde a solicitação referente ao mês de novembro/2013, não dando suporte ao monitoramento socioeconômico.

5.8 – MONITORAMENTO DO SISTEMA DE ESGOTAMENTO SANITÁRIO.

O município continua sem possuir sistema de esgotamento sanitário, o que pode se transformar em um problema de saúde pública devido à destinação inadequada destes resíduos por parte dos residentes (fossas rudimentares), sem nenhuma providência por parte das autoridades municipais.

5.9 – MONITORAMENTO DO SISTEMA DE COLETA E DISPOSIÇÃO FINAL DE RESÍDUOS.

O lixo domiciliar continua a ser coletado pelos caminhões da Secretaria Municipal de Infraestrutura, que ainda permanecem depositando os resíduos sólidos na área caracterizada como lixão municipal, não havendo qualquer critério de seleção e/ou tratamento deixando transparecer a inexistência de preocupação ambiental e com a saúde pública, por parte dos Gestores Municipais, inclusive com a destinação do lixo hospitalar.

5.10 - MONITORAMENTO DA INFRAESTRUTURA DE ENERGIA ELÉTRICA.

A Rede CEMAT - Centrais Elétricas Mato-grossenses, informa mensalmente o número de Unidades Consumidoras (UC) e consumo em kWh de energia elétrica do município de Paranaíta, através de sua Unidade Regional em Alta Floresta.

No mês de fevereiro a concessionária possuía 2.096 Unidades Consumidoras Residenciais, evoluindo para 2.105 em março e para 2.108 em abril, o que demonstra a inclusão de 12 ligações novas no trimestre analisado, representando apenas um incremento da ordem de 0,57%, **vide Tabela 16.**

Quanto ao consumo residencial, verificou-se no mês de fevereiro que o mesmo foi da ordem de 354.201 kWh, registrando 372.583 kWh em março e 406.776 kWh em abril, o que vem a representar um crescimento de 14,84% no trimestre analisado, fato já esperado para este período do ano.

O número total de Consumidores aumento apenas em 2 unidades e o consumo total apresentou evolução de 7,30%, já esperado nesta época do ano.

TABELA 16 - DEMONSTRATIVO DO NÚMERO DE CONSUMIDORES E CONSUMO DE ENERGIA ELÉTRICA POR CLASSE NO MUNICÍPIO DE PARANAÍTA – FEVEREIRO A ABRIL DE 2014.

CLASSE	FEVEREIRO		MARÇO		ABRIL	
	LIGAÇÕES DE ENERGIA	CONSUMO KWH	LIGAÇÕES DE ENERGIA	CONSUMO KWH	LIGAÇÕES DE ENERGIA	CONSUMO KWH
Residencial	2.096	354.201	2.105	372.583	2.108	406.776
Industrial	55	2.994.740	51	3.318.227	51	3.172.800
Comercial	328	235.183	330	255.799	334	286.754
Rural	1.763	351.205	1.761	359.799	1753	363.408
Municipal	49	38.365	48	48.230	48	44.735
Estadual	14	20.297	14	16.848	14	19.055
Outros	5	74.174	5	69.136	5	71.748
Total	4.310	4.068.165	4.314	4.440.622	4.313	4.365.276

Fonte: Rede Cemat – Centro de Atendimento ao Cliente de Alta Floresta.

Elaboração: Instituto de Pesquisa Desenvolvimento e Gestão - IPED.

5.11 - DEMONSTRATIVO DO ACOMPANHAMENTO DA ARRECADAÇÃO DO IMPOSTO SOBRE SERVIÇOS DE QUALQUER NATUREZA - ISSQN.

Em 2012 o município alcançou uma receita proveniente da arrecadação do Imposto sobre Serviços de Qualquer Natureza – ISSQN, da ordem de **R\$ 19.236.645,67**, sendo que em 2013 esta receita atingiu **R\$ 16.364.541,70**, que somadas ultrapassaram **R\$ 35.601.186,00**.

TABELA 17 – DEMONSTRATIVO DA EVOLUÇÃO DA ARRECADAÇÃO DO IMPOSTO SOBRE SERVIÇOS DE QUALQUER NATUREZA – ISSQN – JANEIRO A ABRIL DE 2014.

MÊS/ANO	RECEITA DE ISSQN
JANEIRO/2014	1.208.741,73
FEVEREIRO/2014	1.376.388,28
MARÇO/2014	1.020.945,13
ABRIL/2014	1.485.318,48
TOTAL	5.091.393,62

Fonte: Tribunal de Contas do Estado de Mato Grosso - TCE MT/Espaço do Cidadão

Elaboração: Instituto de Pesquisa Desenvolvimento e Gestão - IPED MT.

O IPED também apresenta os dados referentes ao mês de janeiro pois estes não estavam disponíveis até o fechamento da edição do relatório semestral produzido no mês de janeiro de 2014.

Este resultado mais que demonstra a efetiva contribuição do Empreendimento para o incremento da Receita Pública Municipal, pois esta é uma arrecadação inédita e extraordinária para o município. No período de janeiro a abril de 2014, a arrecadação do ISSQN já alcançou **R\$ 5.091.393,62**.

5.12 - ACOMPANHAMENTO DO NÚMERO DE EMISSÕES DE LICENÇA DE FUNCIONAMENTO COMERCIAL.

A diretoria de Tributos informou que o poder executivo determinou que, até segunda ordem, não permitirá que a equipe do IPED tenha acesso às informações referentes às licenças de funcionamento comercial até que seja definida a liberação de recurso financeiro para contratação de consultoria independente.

As solicitações realizadas pelo IPED no que se refere a este item não foram atendidas desde a referência de novembro/2013.

5.13 - ACOMPANHAMENTO DO NÚMERO DE EMISSÕES DE ALVARÁ DE CONSTRUÇÃO.

A diretoria de Tributos informou que o poder executivo determinou que, até segunda ordem, não permitirá que a equipe do IPED tenha acesso às informações referentes às emissões de alvarás de construção até que seja definida a liberação de recurso financeiro para contratação de consultoria independente.

As solicitações realizadas pelo IPED no que se refere a este item não foram atendidas desde a referência de novembro/2013.

6 - MUNICÍPIO DE ALTA FLORESTA.

6.1 - MONITORAMENTO DA POPULAÇÃO MIGRANTE.

6.1.1 - MOVIMENTO DE PASSAGEIROS NO AEROPORTO MUNICIPAL OSWALDO MARQUES DIAS EM ALTA FLORESTA.

A Administração do Terminal Aeroportuário do Município de Alta Floresta informou o fluxo de embarques/desembarques ocorridos nos meses de fevereiro a abril de 2014, **vide Tabela 18.**

No trimestre analisado o movimento do Aeroporto demonstra um total de 5.749 embarques e 5.858 desembarque, que se comparados resultam em 109 pessoas a mais na região de Alta Floresta, que podem ser imigrantes ou apenas pessoas de passagem pelo Terminal Aeroportuário, com destino aos municípios que compõem a região polarizada por Alta Floresta.

O movimento total do Aeroporto foi da ordem de 11.607 passageiros transportados sendo 3.482 em fevereiro, 3.690 em março e 4.435 em abril.

TABELA 18 – DEMONSTRATIVO DO MOVIMENTO DE PASSAGEIROS DO AEROPORTO OSWALDO MARQUES DIAS NO MUNICÍPIO DE ALTA FLORESTA – FEVEREIRO A ABRIL DE 2014.

MESES	EMBARQUES	DESEMBARQUES	MOVIMENTO TOTAL
fev/13	1.756	1.726	3.482
mar/13	1.839	1.851	3.690
abr/13	2.154	2.281	4.435
Total	5.749	5.858	11.607

Fonte: Terminal Aeroportuário Oswaldo Marques Dias em Alta Floresta.

Elaboração: Instituto de Pesquisa Desenvolvimento e Gestão - IPED MT.

6.1.2 - MOVIMENTO DE PASSAGEIROS NO TERMINAL RODOVIÁRIO MUNICIPAL DE ALTA FLORESTA.

O Terminal Rodoviário de Alta Floresta informou o fluxo de passageiros nos meses fevereiro a abril de 2014, **vide Tabela 19.**

TABELA 19 – DEMONSTRATIVO DO MOVIMENTO DE PASSAGEIROS DO TERMINAL RODOVIÁRIO DO MUNICÍPIO DE ALTA FLORESTA – MARÇO E ABRIL DE 2014.

MESES	EMBARQUES	DESEMBARQUES	MOVIMENTO TOTAL
fev/13	7.200	8.456	15.656
mar/13	7.208	8.936	16.144
abr/13	9.100	9.298	18.398
Total	23.508	26.690	50.198

Fonte: Terminal Rodoviário do Município de Alta Floresta.

Elaboração: Instituto de Pesquisa Desenvolvimento e Gestão - IPED MT.

P. 36 - PROGRAMA DE REFORÇO À INFRA-ESTRUTURA E AOS EQUIPAMENTOS SOCIAIS

No comparativo entre os meses de fevereiro/2014 a abril/2014 o fluxo de passageiros no Terminal Rodoviário evoluiu de 15.656 em fevereiro/2014 para 18.398 em abril/2014, numa variação de 2.742 passageiros, correspondendo a uma variação 17,51 % no fluxo de passageiros no período avaliado.

O fluxo total de passageiros que viajaram pelo Terminal Rodoviário no trimestre em questão foi de 50.198 pessoas.

6.2 - MONITORAMENTO DA DEMANDA DE ALUNOS NAS ESCOLAS DA REDE MUNICIPAL.

6.2.1 - ESCOLA MUNICIPAL PAULO CÉSAR LEINIG.

A Escola Municipal Paulo César Leinig, registrou no final do período letivo de 2013 o total de 114 alunos matriculados e no início do período letivo de 2014 o total de 75 crianças e adolescentes matriculados. Em abril a Escola conta com 83 alunos matriculados (8 a mais que no início do período letivo). Esta escola **está localizada na zona rural** do município, o número de adolescentes que migram para as escolas urbanas pode ser maior que o número de alunos que ingressam anualmente nas escolas localizadas na zona rural, **vide Tabela 20.**

TABELA 20 - ESCOLA MUNICIPAL PAULO CÉSAR LEINIG.

EXTENSÃO SHALLON			
TURNO	NÍVEL DE ENSINO	TURMA	MATRICULA ABRIL 2014
VESPERTINO	MULTI FUNCIONAL	1 A 5 ANOS	7
	MULTI FUNCIONAL	6 A 9 ANOS	-
TOTAL DE ALUNOS			7
EXTENSÃO BACAERI			
VESPERTINO	MULTIFUNCIONAL	1 A 5 ANOS	6
	MULTIFUNCIONAL	6 A 9 ANOS	7
TOTAL DE ALUNOS			13
SEDE			
MATUTINO	PRÉ UNIFICADA	A	3
	MULTIFUNCIONAL	6 AO 9 ANO	22
VESPERTINO	PRÉ UNIFICADA	B	3
	PRÉ UNIFICADA	C	7
	PRÉ UNIFICADA	D	7
	PRÉ ESCOLAR II	A	11
	MULTIFUNCIONAL	1 AO 3 ANO	3
	MULTIFUNCIONAL	4 AO 5 ANO	7
TOTAL DE ALUNOS			63
TOTAL DE ALUNOS GERAL			83

Fonte: Secretaria Municipal de Educação de Alta Floresta.

Elaboração: Instituto de Pesquisa Desenvolvimento e Gestão - IPED.

Esta escola localiza-se na zona rural do município possuindo duas unidades na modalidade de extensão nas comunidades Shallon e Bacaeri, guardando distância significativa do canteiro de obras da Usina.

6.2.2 - ESCOLA MUNICIPAL SEMENTE DO SABER.

A Escola Municipal Semente do Saber que atende crianças do Maternal à Pré- Escola, funciona em 2 períodos (matutino e vespertino). Esta escola registrou no final do período letivo de 2013 o total de 115 alunos matriculados e no início do ano letivo de 2014, 116 crianças e adolescentes matriculados. Em abril a Escola conta com 111 alunos efetivamente matriculados (5 a menos que no início do período letivo), **vide Tabela 21**.

Observou-se ainda uma média inferior a 20 alunos por turma, estando dentro de um limite pedagógicamente aceitável. Conclui-se portanto que não ocorre pressão por parte dos filhos e/ou dependentes de trabalhadores da UHE Teles Pires sobre esta unidade de ensino.

TABELA 21 - ESCOLA MUNICIPAL SEMENTE DO SABER .

TURNO	NÍVEL DE ENSINO	TURMA	MATRICULA ABRIL 2014
MATUTINO	PRÉ ESCOLAR I	C	15
	PRÉ ESCOLAR II	A	19
	PRÉ ESCOLAR II	B	19
Total			53
VESPERTINO	PRÉ ESCOLAR I	A	19
	PRÉ ESCOLAR I	B	19
	MATERNAL II	A	20
Total			58
TOTAL DE ALUNOS			111

Fonte: Secretaria Municipal de Educação de Alta Floresta.

Elaboração: Instituto de Pesquisa Desenvolvimento e Gestão - IPED.

6.2.3 - ESCOLA MUNICIPAL GENY SILVÉRIO DELARINCY.

A Escola Municipal Geny Silvério Delarincy (**Tabela 22**), registrou no final do período letivo de 2013 o total de 403 crianças e adolescentes matriculados e no início do período letivo de 2014 passou a contar com 402 alunos. Em abril a Escola conta com 404 alunos efetivamente matriculados (apenas 2 a mais que no início do período letivo), **vide Tabela 22**

Como esta escola possui 11 salas de aula, verifica-se que existem salas com mais de 30 alunos tanto no período matutino quanto no vespertino, mas como existem salas vazias, as mesmas devem estar sendo utilizadas para abrigar os alunos excedentes de cada turma.

Observa-se a inexistência de pressão por parte de filhos e/ou dependentes de trabalhadores da UHE Teles Pires sobre esta unidade de ensino.

TABELA 22 - ESCOLA MUNICIPAL GENY SILVÉRIO DELARINCY.

E. M. GENY SILVÉRIO DELARINCY			
TURNO	NÍVEL DE ENSINO	TURMA	MATRICULA ABRIL 2014
MATUTINO	PRÉ ESCOLAR II	A	18
	5º ANO	A	24
	5º ANO	B	22
	6º ANO	A	21
	6º ANO	B	20
	7º ANO	U	32
	8º ANO	U	30
	9º ANO	U	32
Total			199
VESPERTINO	PRÉ ESCOLAR I	U	22
	PRÉ ESCOLAR II	B	22
	1º ANO	A	21
	1º ANO	B	24
	2º ANO	A	18
	2º ANO	B	17
	3º ANO	A	24
	3º ANO	B	26
	4º ANO	U	31
Total			205
TOTAL DE ALUNOS			404

Fonte: Secretaria Municipal de Educação de Alta Floresta.

Elaboração: Instituto de Pesquisa Desenvolvimento e Gestão – IPED.

6.2.4 - ESCOLA MUNICIPAL CASTELO BRANCO.

A Escola Municipal Castelo Branco registrou no final do período letivo de 2013 o total de 74 crianças e adolescentes matriculados, e no início do período letivo de 2014 registra 58 alunos matriculados. Em abril a Escola conta com 57 alunos efetivamente matriculados (apenas 1 a menos que no início do período letivo), **vide Tabela 23.**

TABELA 23 - ESCOLA MUNICIPAL CASTELO BRANCO.

TURNO	NÍVEL DE ENSINO	TURMA	MATRÍCULA ABRIL 2014
MATUTINO	PRÉ ESCOLAR II	A	-
	1º ANO	A	4
	MULTIFUNCIONAL	2º E 3º ANO	10
	MULTIFUNCIONAL	4º E 5º ANO	9
	MULTIFUNCIONAL	6º E 7º ANO	21
	MULTIFUNCIONAL	8º E 9º ANO	13
TOTAL DE ALUNOS			57

Fonte: Secretaria Municipal de Educação de Alta Floresta.

Elaboração: Instituto de Pesquisa Desenvolvimento e Gestão - IPED.

Como esta escola está **localizada na zona rural**, possuindo 9 salas de aula, verificou-se que há uma capacidade ociosa na mesma, uma vez que a escola funciona em apenas um período (matutino), inclusive com número relativamente pequena do alunos por sala, confirmando a não pressão por parte de filhos e/ou dependentes de trabalhadores da UHE Teles Pires sobre esta unidade de ensino.

6.2.5 - ESCOLA MUNICIPAL NILO PROCÓPIO PEÇANHA.

A Escola Municipal Nilo Procópio Peçanha registrou no final do período letivo de 2013 o total de 297 alunos matriculados e no início do período letivo de 2014 registrou 271 crianças e adolescentes. Em abril a Escola conta com 278 alunos matriculados (apenas 7 a mais que no início do período letivo), **vide Tabela 24**.

TABELA 24 - ESCOLA MUNICIPAL NILO PROCÓPIO PEÇANHA.

TURNO	NÍVEL DE ENSINO	TURMA	MATRICULA ABRIL 2014
MATUTINO	PRÉ ESCOLAR II	U	20
	6º ANO	A	18
	6º ANO	B	18
	7º ANO	U	27
	8º ANO	U	16
	9º ANO	U	23
Total			122
VESPERTINO	PRÉ ESCOLAR I	U	21
	1º ANO	A	16
	1º ANO	B	15
	2º ANO	U	28
	3º ANO	U	24
	4º ANO	U	25
	5º ANO	B	27
Total			156
TOTAL DE ALUNOS			278

Fonte: Secretaria Municipal de Educação de Alta Floresta.

Elaboração: Instituto de Pesquisa Desenvolvimento e Gestão - IPED.

Como esta escola possui 9 salas de aula, verifica-se uma subutilização do número de salas de aula disponíveis pois o período matutino conta com apenas 6 turmas e o período vespertino, com 7 turmas, demonstrando a não ocorrência de pressão por parte de filhos e/ou dependentes de trabalhadores da UHE Teles Pires sobre esta unidade de ensino.

6.2.6 - ESCOLA MUNICIPAL JARDIM DAS FLORES.

A Escola Municipal Jardim das Flores, registrou no final do período letivo de 2013 o total de 292 alunos matriculados e no início do período letivo de 2014 o total de 332 crianças e adolescentes matriculados. Para o mês de abril, permanece inalterado o número de alunos matriculados, **vide Tabela 25**.

Como esta escola possui 8 salas de aula, verificou-se que a mesma está funcionando dentro de sua capacidade normal de atendimento, inclusive com apenas 7 turmas no período vespertino e número inferior a 25 alunos por turma, demonstrando a não ocorrência de pressão por parte de filhos e/ou dependentes de trabalhadores da UHE Teles Pires sobre esta unidade de ensino.

TABELA 25 - ESCOLA MUNICIPAL JARDIM DAS FLORES.

TURNO	NÍVEL DE ENSINO	TURMA	MATRICULA ABRIL 2014
MATUTINO	1º ANO	A	21
	1º ANO	B	22
	4º ANO	A	24
	4º ANO	B	21
	5º ANO	A	19
	5º ANO	B	20
	6º ANO	A	20
	6º ANO	B	20
Total			167
VESPERTINO	PRÉ ESCOLAR II	A	23
	1º ANO	B	23
	2º ANO	A	25
	2º ANO	B	21
	2º ANO	C	24
	3º ANO	A	24
	3º ANO	B	25
Total			165
TOTAL DE ALUNOS			332

Fonte: Secretaria Municipal de Educação de Alta Floresta.

Elaboração: Instituto de Pesquisa Desenvolvimento e Gestão - IPED.

6.2.7 - ESCOLA MUNICIPAL VICENTE FRANCISCO DA SILVA.

A Escola Municipal Vicente Francisco da Silva (**Tabela 26**), que possui turmas de Pré-escola e Ensino Fundamental, registrou no final do período letivo de 2013 o total de 319 alunos matriculados. No início do período letivo de 2014 apresentou 489 crianças e adolescentes matriculados. Em função da demanda por postos de ensino nesta escola, foi necessária a criação de novas turmas, que no início do mês de maio estavam em processo de transposição para uma nova escola a ser formalizada na rede municipal de educação.

Em abril a Escola passou a contar com 548 alunos matriculados, **vide Tabela 26**, no entanto verifica-se que todas as turmas possuem menos de 30 alunos, estando dentro de limites pedagogicamente aceitáveis. Estes alunos provavelmente estavam matriculados em outras unidades escolares, o que acabava trazendo custos extras, acarretando inclusive desistências e/ou rendimento escolar baixo. A iniciativa de ampliar a oferta de vagas para as crianças e adolescentes do Bairro São José Operário vai de encontro às diretrizes e bases da Educação.

TABELA 26 - ESCOLA MUNICIPAL VICENTE FRANCISCO DA SILVA.

TURNO	NÍVEL DE ENSINO	TURMA	MATRICULA ABRIL 2014
MATUTINO	PRÉ ESCOLAR I	B	22
	PRÉ ESCOLAR II	B	17
	1º ANO	C	19
	1º ANO	D	21
	2º ANO	A	29
	3º ANO	A	26
	4º ANO	A	24
	5º ANO	A	22
	6º ANO	A	31
	7º ANO	A	28
	8º ANO	A	28
	9º ANO	A	28
Total			295
VESPERTINO	PRÉ ESCOLAR I	A	19
	PRÉ ESCOLAR I	C	19
	PRÉ ESCOLAR II	A	11
	PRÉ ESCOLAR II	C	20
	1º ANO	A	17
	1º ANO	B	24
	1º ANO	E	24
	1º ANO	F	23
	3º ANO	B	23
	4º ANO	B	28
	5º ANO	B	24
Total			232
TOTAL DE ALUNOS			548

Fonte: Secretaria Municipal de Educação de Alta Floresta.

Elaboração: Instituto de Pesquisa Desenvolvimento e Gestão - IPED.

6.2.8 - ESCOLA MUNICIPAL ALUÍZIO DE AZEVEDO.

A Escola Municipal Aluízio de Azevedo, registrou no final do período letivo de 2013 o total de 85 alunos matriculados e no início do período letivo de 2014 registrou 88 estudantes matriculados. No mês de abril de 2014 não houve alteração em relação ao número de matrículas iniciais, **vide Tabela 27.**

TABELA 27 - ESCOLA MUNICIPAL ALUÍZIO DE AZEVEDO.

TURNO	NÍVEL DE ENSINO	TURMA	MATRICULA ABRIL 2014
VESPERTINO	1º ANO	A	11
	MULTIFUNCIONAL	2º E 3º ANO	20
	MULTIFUNCIONAL	4º E 5º ANO	22
	MULTIFUNCIONAL	6º E 7º ANO	16
	MULTIFUNCIONAL	8º E 9º ANO	19
TOTAL DE ALUNOS			88

Fonte: Secretaria Municipal de Educação de Alta Floresta.

Elaboração: Instituto de Pesquisa Desenvolvimento e Gestão - IPED.

Como esta escola localiza-se na zona rural do município, guardando distância significativa do canteiro de obras da Usina, conclui-se pela inexistência de pressão por parte de filhos de trabalhadores da UHE Teles Pires sobre esta unidade de ensino.

6.2.9 - ESCOLA MUNICIPAL SÔNIA MARIA FALEIRO.

A Escola Municipal Sônia Maria Faleiro, registrou no final do período letivo de 2013 o total de 348 alunos matriculados e no início do período letivo de 2014 registrou 331 crianças e adolescentes matriculados. Em abril a Escola contava com 329 estudantes matriculados (02 a menos que no início do período letivo), **vide Tabela 28.**

Como esta unidade conta com 11 salas de aula, verificou-se uma subutilização do número de salas de aulas disponíveis possuindo apenas 7 turmas tanto no período matutino quanto no vespertino, demonstrando a não ocorrência de pressão por parte dos filhos e/ou dependentes de trabalhadores da UHE Teles Pires sobre esta unidade de ensino.

TABELA 28 - ESCOLA MUNICIPAL SÔNIA MARIA FALEIRO.

TURNO	NÍVEL DE ENSINO	TURMA	MATRICULA ABRIL 2014
MATUTINO	PRÉ ESCOLAR I E II	A	19
	1º ANO	A	23
	2º ANO	A	27
	3º ANO	A	26
	4º ANO	A	23
	5º ANO	A	22
	6º ANO	A	24
Total			164
VESPERTINO	PRÉ ESCOLAR II	B	18
	1º ANO	B	24
	2º ANO	B	26
	3º ANO	B	24
	4º ANO	B	24
	5º ANO	B	24
	6º ANO	B	25
Total			165
TOTAL DE ALUNOS			329

Fonte: Secretaria Municipal de Educação de Alta Floresta.

Elaboração: Instituto de Pesquisa Desenvolvimento e Gestão – IPED.

6.2.10 - ESCOLA MUNICIPAL BENJAMIM DE PÁDUA.

A Escola Municipal Benjamim de Pádua registrou no final do período letivo de 2013 o total de 635 alunos matriculados e no início do período letivo de 2014 passou a possuir 626 crianças e adolescentes matriculados. Em abril a escola contava com 617 alunos matriculados (9 a menos que no início do período letivo), **vide Tabela 29.**

TABELA 29 - ESCOLA MUNICIPAL BENJAMIM DE PÁDUA.

TURNO	NÍVEL DE ENSINO	TURMA	MATRICULA ABRIL 2014
MATUTINO	2º ANO	A	23
	2º ANO	B	23
	3º ANO	A	25
	3º ANO	B	29
	4º ANO	A	22
	4º ANO	B	28
	5º ANO	A	28
	6º ANO	A	26
	6º ANO	B	26
	7º ANO	A	29
	7º ANO	B	27
	8º ANO	A	30
Total			316
VESPERTINO	2º ANO	C	27
	2º ANO	D	22
	3º ANO	C	25
	4º ANO	C	26
	5º ANO	B	23
	5º ANO	C	27
	6º ANO	C	30
	7º ANO	C	25
	7º ANO	D	24
	8º ANO	B	26
	8º ANO	C	21
	9º ANO	U	25
Total			301
TOTAL DE ALUNOS			617

Fonte: Secretaria Municipal de Educação de Alta Floresta.

Elaboração: Instituto de Pesquisa Desenvolvimento e Gestão - IPED.

Como esta escola possui 14 salas de aula, verificou-se uma subutilização da capacidade disponível com apenas 12 turmas tanto no período matutino quanto no vespertino, demonstrado a não ocorrência de pressão por parte de filhos e/ou dependentes de trabalhadores da UHE Teles Pires sobre esta unidade de ensino.

6.2.11 - ESCOLA MUNICIPAL PRINCÍPIO DA SABEDORIA.

A Escola Municipal Príncipe da Sabedoria, que atende apenas crianças do Berçário e Maternal, registrou no final do período letivo de 2013 o total de 85 alunos matriculados e no início do período letivo de 2014 contava com 79 crianças. No mês de abril de 2014 não houve alteração em relação ao número de matrícula inicial, **vide Tabela 30.**

Como esta escola possui apenas quatro turmas e média de 19,75 alunos por /sala, conclui-se pela inexistência de pressão por parte de filhos e/ou dependentes de trabalhadores da UHE Teles Pires sobre esta unidade de ensino.

TABELA 30 - ESCOLA MUNICIPAL PRINCÍPIO DA SABEDORIA.

TURNO	NÍVEL DE ENSINO	TURMA	MATRICULA ABRIL 2014
INTEGRAL	BERCÁRIO II	A	21
	MATERNAL II	A	19
	MATERNAL II	A	20
	BERÇÁRIO I - UNIFICADA	A	19
TOTAL DE ALUNOS			79

Fonte: Secretaria Municipal de Educação de Alta Floresta.

Elaboração: Instituto de Pesquisa Desenvolvimento e Gestão - IPED.

6.2.12 - ESCOLA MUNICIPAL LAURA VICUÑA.

A Escola Municipal Laura Vicuña, que atende apenas alunos do Berçário e Maternal, registrou no final do período letivo de 2013 o total de 199 alunos matriculados e no início do período letivo de 2014 possuía 194 crianças matriculadas. Em abril a escola passou a contar com 196 alunos matriculados (apenas 2 a mais que no início do período letivo), **vide Tabela 31.**

Como esta escola possui abaixo de 20 alunos por sala/turma, conclui-se pela inexistência de pressão por parte de filhos e/ou dependentes de trabalhadores da UHE Teles Pires sobre esta unidade de ensino.

TABELA 31 - ESCOLA MUNICIPAL LAURA VICUNÃ.

TURNO	NÍVEL DE ENSINO	TURMA	MATRICULA ABRIL 2014
INTEGRAL	BERÇÁRIO I	A	16
	BERÇARIO II	A	20
	BERÇÁRIO II	B	20
	MATERNAL I	A	20
	MATERNAL I	B	20
	MATERNAL I	C	20
	MATERNAL II	A	20
	MATERNAL II	B	20
	MATERNAL II	C	20
	MATERNAL II	D	20
TOTAL DE ALUNOS			196

Fonte: Secretaria Municipal de Educação de Alta Floresta.

Elaboração: Instituto de Pesquisa Desenvolvimento e Gestão - IPED.

6.2.13 - ESCOLA MUNICIPAL IRMÃ DULCE.

A Escola Municipal Irmã Dulce, que atende alunos apenas do Berçário, Maternal e Pré-escola, registrou no final do período letivo de 2013 o total de 237 alunos matriculados, e no início do período letivo de 2014 contava com 243 alunos regulares. No mês de abril de 2014 não houve alteração em relação número inicial de matrículas, **vide Tabela 32.**

Como nesta escola as turmas estão com menos de 20 crianças por sala, identifica-se que não está ocorrendo pressão por parte de filhos e/ou dependentes de trabalhadores da UHE Teles Pires sobre esta a infraestrutura da mesma que possui 11 salas de aula.

TABELA 32 - ESCOLA MUNICIPAL IRMÃ DULCE.

TURNO	NÍVEL DE ENSINO	TURMA	MATRICULA ABRIL 2014
INTEGRAL	BERÇÁRIO I	A	15
	BERÇÁRIO II	A	16
	BERÇÁRIO II	B	16
	MATERNAL I	A	19
	MATERNAL I	B	19
	MATERNAL II	A	20
	MATERNAL II	B	20
Total			125
MATUTINO	PRÉ ESCOLAR I	A	20
	PRÉ ESCOLAR I - UNIF.	A	18
	PRÉ ESCOLAR II	A	20
Total			58
VESPERTINO	MATERNAL II	C	20
	PRÉ ESCOLAR I	C	20
	PRÉ ESCOLAR II	B	20
Total			60
TOTAL DE ALUNOS			243

Fonte: Secretaria Municipal de Educação de Alta Floresta.

Elaboração: Instituto de Pesquisa Desenvolvimento e Gestão – IPED.

6.2.14 - ESCOLA MUNICIPAL PAULO PIRES PEREIRA.

A Escola Municipal Paulo Pires Pereira, que atende apenas alunos da Creche à Pré-escola, registrou no final do período letivo de 2013 o total de 244 alunos matriculados e no início do período letivo de 2014 possuía 253 crianças em sala. Em abril a escola contava com 258 alunos matriculados (apenas 05 a mais que no início do período letivo), **vide Tabela 33**.

TABELA 33 - ESCOLA MUNICIPAL PAULO PIRES PEREIRA.

TURNO	NÍVEL DE ENSINO	TURMA	MATRICULA ABRIL 2014
INTEGRAL	MATERNAL I	A	20
	MATERNAL I	B	19
	MATERNAL II	A	20
	MATERNAL II	B	19
	BERÇÁRIO I	UNIFICADA	7
	BERÇÁRIO II	UNIFICADA	12
	BERÇÁRIO II	A	19
Total			116
MATUTINO	MATERNAL II	C	13
	MATERNAL II	D	12
	PRÉ ESCOLAR I	A	20
	PRÉ ESCOLAR II	A	16
Total			61
VESPERTINO	PRÉ ESCOLAR I	B	20
	PRÉ ESCOLAR I	C	13
	PRÉ ESCOLAR I	D	15
	PRÉ ESCOLAR II	B	19
	PRÉ ESCOLAR II	C	14
Total			81
TOTAL DE ALUNOS			258

Fonte: Secretaria Municipal de Educação de Alta Floresta.

Elaboração: Instituto de Pesquisa Desenvolvimento e Gestão - IPED.

Como esta escola registra menos de 20 crianças por sala/turma identifica-se que não está ocorrendo pressão por parte de filhos e/ou dependentes de trabalhadores da UHE Teles Pires sobre a infraestrutura da mesma.

6.2.15 - ESCOLA MUNICIPAL MARIA DOMINGAS MAZZARELLO.

A Escola Municipal Maria Domingas Mazzarello, que atende somente alunos da Pré-Escola, manteve o mesmo número de alunos matriculados tanto no final do ano letivo de 2013 quanto até o mês de abril de 2014, **vide Tabela 34**.

Como esta escola possui média de 20 alunos por turma/sala tanto no período matutino quanto no vespertino, verificou-se a inexistência de pressão por parte de filhos e/ou dependentes de trabalhadores da UHE Teles Pires sobre esta unidade de ensino.

TABELA 34 - ESCOLA MUNICIPAL MARIA DOMINGAS MAZZARELLO.

TURNO	NÍVEL DE ENSINO	TURMA	MATRICULA ABRIL 2014
MATUTINO	PRÉ ESCOLAR I	A	21
	PRÉ ESCOLAR I	C	20
	PRÉ ESCOLAR II	A	20
	PRÉ ESCOLAR II	C	20
	PRÉ ESCOLAR II	E	19
Total			100
VESPERTINO	PRÉ ESCOLAR I	B	21
	PRÉ ESCOLAR I	D	20
	PRÉ ESCOLAR I	D	20
	PRÉ ESCOLAR II	B	19
	PRÉ ESCOLAR II	E	19
Total			99
TOTAL DE ALUNOS			199

Fonte: Secretaria Municipal de Educação de Alta Floresta.

Elaboração: Instituto de Pesquisa Desenvolvimento e Gestão - IPED.

6.2.16 - ESCOLA MUNICIPAL ANJO DA GUARDA.

A Escola Municipal Anjo da Guarda, que atende apenas alunos do Berçário à Pré-escola, registrou no final do período letivo de 2013 o total de 154 alunos matriculados e no início do período letivo de 2014 passou a contar com 164 crianças. Em abril a escola conta com 166 alunos matriculados (apenas 2 a mais que no início do período letivo), **vide Tabela 35.**

Como nesta unidade observa-se menos de 22 crianças por aula/turma, concluiu-se pela inexistência de pressão por parte de filhos e/ou dependentes de trabalhadores da UHE Teles Pires sobre esta unidade de ensino.

TABELA 35 - ESCOLA MUNICIPAL ANJO DA GUARDA.

TURNO	NÍVEL DE ENSINO	TURMA	MATRICULA INICIAL 2014
INTEGRAL	BERÇÁRIO I E II	A	22
	MATERNAL I	A	20
	MATERNAL II	A	20
	MATERNAL II	B	20
Total			82
MATUTINO	PRÉ ESCOLAR I	A	21
	PRÉ ESCOLAR II	A	21
Total			42
VESPERTINO	PRÉ ESCOLAR I	B	21
	PRÉ ESCOLAR II	B	21
Total			42
TOTAL DE ALUNOS			166

Fonte: Secretaria Municipal de Educação de Alta Floresta.

Elaboração: Instituto de Pesquisa Desenvolvimento e Gestão - IPED.

6.2.17 - ESCOLA MUNICIPAL MENINO JESUS.

A Escola Municipal Menino Jesus, que atende apenas alunos do Berçário à Pré-escola, registrou no final do período letivo de 2013 o total de 170 alunos matriculados e no início do período letivo de 2014 passou a contar com 187 alunos. Em abril a escola contava com 185 alunos matriculados (apenas 2 a menos que no início do período letivo), **vide Tabela 36.**

TABELA 36 - ESCOLA MUNICIPAL MENINO JESUS.

TURNO	NÍVEL DE ENSINO	TURMA	MATRICULA ABRIL 2014
INTEGRAL	BERÇÁRIO I	UNIFICADA	3
	BERÇÁRIO II	UNIFICADA	13
	BERÇÁRIO II	A	17
	MATERNAL I	A	19
	MATERNAL II	A	20
Total			72
MATUTINO	PRÉ ESCOLAR I	A	18
	PRÉ ESCOLAR II	A	20
	PRÉ ESCOLAR II	C	20
Total			58
VESPERTINO	PRÉ ESCOLAR I	B	18
	PRÉ ESCOLAR I	C	18
	PRÉ ESCOLAR II	B	19
Total			55
TOTAL DE ALUNOS			185

Fonte: Secretaria Municipal de Educação de Alta Floresta.

Elaboração: Instituto de Pesquisa Desenvolvimento e Gestão - IPED.

Como esta escola registra menos de 20 alunos por sala/turma, conclui-se pela inexistência de pressão por parte de filhos e/ou dependentes de trabalhadores da UHE Teles Pires sobre esta unidade de ensino.

6.2.18 - ESCOLA MUNICIPAL TRENZINHO MÁGICO.

A Escola Municipal Trenzinho Mágico, registrou no final do período letivo de 2013 o total de 122 crianças, e no início do período letivo de 2014 contava com 119 alunos matriculados. Para o mês de abril, não houve alteração em relação ao número de matrículas inicial, **vide Tabela 37.**

Como esta escola possui abaixo de 20 alunos por turma/sala, conclui-se pela inexistência de pressão por parte de filhos e/ou dependentes de trabalhadores da UHE Teles Pires sobre esta unidade de ensino.

TABELA 37 - ESCOLA MUNICIPAL TRENZINHO MÁGICO.

TURNO	NÍVEL DE ENSINO	TURMA	MATRÍCULA ABRIL 2014
MATUTINO	PRÉ ESCOLAR I	A	19
	PRÉ ESCOLAR II	A	20
	PRÉ ESCOLAR II	C	20
Total			59
VESPERTINO	MATERNAL II	A	20
	PRÉ ESCOLAR I	B	20
	PRÉ ESCOLAR II	B	20
Total			60
TOTAL DE ALUNOS			119

Fonte: Secretaria Municipal de Educação de Alta Floresta.

Elaboração: Instituto de Pesquisa Desenvolvimento e Gestão – IPED.

6.2.19 – QUADRO RESUMO DE MATRÍCULAS NA REDE MUNICIPAL DE ENSINO.

No início do período letivo de 2014 o número de matrículas nas escolas da rede municipal de ensino de Alta Floresta, conforme informação obtida junto às Secretarias Escolares, totalizava 4.226 alunos matriculados, sendo que no mês de abril este número foi atualizado para 4.292 alunos matriculados, **vide Tabela 38.**

Dos alunos matriculados nas séries regulares no ano letivo de 2014, que totalizam 4.292 em abril, 274 desenvolvem atividades ofertadas pelo Programa Mais Educação do Governo Federal, em turno alternativo ao das aulas regulares. As escolas desenvolvem ainda o Atendimento Educacional Especializado e atividades na modalidade Sala de Recurso. Estas atividades favorecem a diminuição de salas ociosas nas escolas e conseqüentemente eleva os níveis de ensino das crianças e adolescentes de Alta Floresta.

TABELA 38 – DISTRIBUIÇÃO DOS ATENDIMENTOS A ALUNOS MATRICULADOS NO ENSINO REGULAR E EM ATIVIDADES ESPECIAIS NA REDE MUNICIPAL DE ENSINO – ABRIL/2014.

ESCOLA MUNICIPAL	ALUNOS	+ EDUCAÇÃO	ATENDIMENTO EDUCACIONAL ESPECIALIZADO - AEE	SALA DE RECURSO	TOTAL
SEMENTE DO SABER	111	-	-	-	111
PRINCÍPIO DA SABEDORIA	79	-	-	-	79
PAULO CESAR LEINIG	83	-	-	-	83
GENY SILVERIO DELARINCY	404	103	-	13	520
CASTELO BRANCO	57	-	-	-	57
NILO PROCÓPIO PEÇANHA	278	-	9	-	287
JARDIM DAS FLORES	332	15	-	13	360
VICENTE FRANCISCO DA SILVA	548	39	12	-	599
ALUIZIO DE AZEVEDO	88	-	-	-	88
SONIA MARIA FALEIRO	329	117	13	-	459
BENJAMIN PÁDUA	617	-	-	-	617
LAURA VICUNÃ	196	-	-	-	196
IRMÃ DULCE	243	-	-	-	243
PAULO PIRES PEREIRA	258	-	-	-	258
MARIA DOMINGAS MAZZARELLO	199	-	-	-	199
ANJO DA GUARDA	166	-	-	-	166
MENINO JESUS	185	-	-	-	185
TRANZINHO MÁGICO	119	-	-	-	119
TOTAL	4292	274	34	26	4626

Fonte: Secretaria Municipal de Educação de Alta Floresta.

Elaboração: Instituto de Pesquisa Desenvolvimento e Gestão – IPED.

6.3 - SALAS DE AULAS EXISTENTES NAS ESCOLAS MUNICIPAIS.

Considerando que uma extensão da Escola Municipal Vicente Francisco da Silva foi inaugurada no início do ano letivo de 2014 e estava em processo de transposição para unidade autônoma no início do mês de maio, ocorreu alteração na quantidade de salas de rede municipal, que ainda não teve sua alteração exata informada pela Secretaria Municipal. Cabe observar que até o fechamento desta edição do relatório do monitoramento socioeconômico, a unidade de ensino a ser criada ainda não havia sido formalizada na estrutura administrativa do município. Em todo caso, o dado oficial vigente no que se refere ao número de salas de aulas na rede municipal de ensino de Alta Floresta, corresponde a um total de 131 salas de aulas para atender os turnos vespertino e matutino.

6.4 – MONITORAMENTO DA DEMANDA DE MATRÍCULAS NAS ESCOLAS ESTADUAIS.

6.4.1 - ESCOLA ESTADUAL BOA ESPERANÇA.

A Escola Estadual Boa Esperança, **localizada na zona rural**, atende apenas ao Ensino Fundamental, possuindo 181 alunos matriculados no final do período letivo de 2013 e 131 no início do período letivo de 2014. Em abril de 2014, permanece com 131 crianças e adolescentes matriculados, **vide Tabela 39**.

Como esta escola possui 06 salas de aula, verifica-se uma subutilização do número de salas de aula disponíveis com apenas 5 turmas no período matutino e 4 no período vespertino, demonstrando uma inexistência de pressão por parte de filhos e/ou dependentes de trabalhadores da UHE Teles Pires sobre esta unidade de ensino.

TABELA 39 - ESCOLA ESTADUAL BOA ESPERANÇA.

Turno	Nível de Ensino	Séries	Matricula Inicial 2014
Matutino	Ens. Fund.	1ºF/1ºC	11
	Ens. Fund.	3ºF/2ºC	18
	Ens. Fund.	1ºF/3ºC	11
	Ens. Fund.	2ºF/3ºC	18
	Ens. Fund.	3ºF/3ºC	19
Total Matutino			77
Vespertino	Ens. Fund.	2ºF/1ºC	12
	Ens. Fund.	3ºF/1ºC	8
	Ens. Fund.	1ºF/2ºC	12
	Ens. Fund.	2ºF/2ºC	22
Total Vespertino			54
Total Geral			131

Fonte: Assessoria Pedagógica de Alta Floresta.

Elaboração: Instituto de Pesquisa Desenvolvimento e Gestão – IPED.

6.4.2 - ESCOLA ESTADUAL CECÍLIA MEIRELLES.

A Escola Estadual Cecília Meireles, apesar de pertencer à rede estadual, ministra aulas para o Ensino Fundamental, possuindo 624 alunos matriculados no encerramento do período letivo de 2013 e 563 no início do período letivo de 2014, **vide Tabela 40**.

Considerando que todas as 12 salas de aula existentes estão sendo utilizadas, verifica-se uma média de 25,5 alunos por sala no período matutino e de 21,44 no vespertino, estando dentro de limites pedagógicos aceitáveis e demonstrando uma inexistência de pressão por parte de filhos e/ou dependentes de trabalhadores da UHE Teles Pires sobre esta unidade de ensino.

TABELA 40 - ESCOLA ESTADUAL CECÍLIA MEIRELLES.

Turno	Nível de Ensino	Séries	Matricula Inicial 2014
Matutino	Ens. Fund.	3ºF/2ºC	53
	Ens. Fund.	1ºF/3ºC	78
	Ens. Fund.	2ºF/3ºC	96
	Ens. Fund.	3ºF/3ºC	79
Total Matutino			306
Vespertino	Ens. Fund.	1ºF/1ºC	46
	Ens. Fund.	2ºF/1ºC	46
	Ens. Fund.	3ºF/1ºC	56
	Ens. Fund.	1ºF/2ºC	57
	Ens. Fund.	2ºF/2ºC	52
Total Vespertino			257
Total Geral			563

Fonte: Assessoria Pedagógica de Alta Floresta.

Elaboração: Instituto de Pesquisa Desenvolvimento e Gestão - IPED.

6.4.3 - ESCOLA ESTADUAL DOM BOSCO.

A Escola Estadual Dom Bosco, apesar de pertencer à rede estadual, ministra aulas para o Ensino Fundamental e Médio, possuindo 363 alunos matriculados no final do período letivo de 2013 e 405 no início do período letivo de 2014, **vide Tabela 41**.

Considerando que todas as 8 (oito) salas de aula existentes estão sendo utilizadas, verifica-se uma média de 28,62 alunos por sala/turma no período matutino (o que requer atenção por parte da administração escolar no que se refere à ampliação da quantidade de salas de aula) e de 21,87 no vespertino.

O monitoramento não identificou pressão por parte de filhos e/ou dependentes de trabalhadores da UHE Teles Pires sobre esta unidade de ensino.

TABELA 41 - ESCOLA ESTADUAL DOM BOSCO.

Turno	Nível de Ensino	Séries	Matricula Inicial 2014
Matutino	Ens. Fund.	1ºF/3ºC	24
	Ens. Fund.	2ºF/3ºC	30
	Ens. Fund.	3ºF/3ºC	30
	Ens. Médio	1º	71
	Ens. Médio	2º	51
	Ens. Médio	3º	23
Total Matutino			229
Vespertino	Ens. Fund.	1ºF/1ºC	22
	Ens. Fund.	2ºF/1ºC	24
	Ens. Fund.	3ºF/1ºC	30
	Ens. Fund.	1ºF/2ºC	28
	Ens. Fund.	1ºF/3ºC	23
	Ens. Fund.	2ºF/2ºC	27
	Ens. Fund.	3ºF/2ºC	21
Total Vespertino			175
Total (1+2)			405

Fonte: Assessoria Pedagógica de Alta Floresta.

Elaboração: Instituto de Pesquisa Desenvolvimento e Gestão - IPED.

6.4.4- ESCOLA ESTADUAL GUIMARÃES ROSA.

A Escola Estadual Guimarães Rosa, apesar de pertencer à rede estadual, ministra aulas para o Ensino Fundamental e para o Ensino Médio, possuindo 176 alunos matriculados no encerramento do período letivo de 2013 e 145 no início do período letivo de 2014, **vide Tabela 42.**

Como esta unidade **localiza-se na zona rural** e possui 6 (seis) salas de aula, verifica-se no período matutino uma média de 13,50 alunos por turma e de 10,50 no período vespertino, demonstrando uma inexistência de pressão por parte de filhos e/ou dependentes de trabalhadores da UHE Teles Pires sobre esta unidade de ensino.

TABELA 42 - ESCOLA ESTADUAL GUIMARÃES ROSA.

Turno	Nível de Ensino	Séries	Matricula Inicial 2014
Matutino	Ens. Fund.	1ºF/3ºC	12
	Ens. Fund.	3ºF/3ºC	13
	Ens. Médio	MULTI 1ºC 2ª/3ªF EF	21
	Ens. Médio	MULTI 2ºC 1ª/2ªF EF	16
	Ens. Médio	1º ANO EM	19
Total Matutino			81
Vespertino	Ens. Fund.	1ºF/1ºC	13
	Ens. Fund.	2ºF/1ºC	11
	Ens. Fund.	3ºF/1ºC	13
	Ens. Médio	2º	13
	Ens. Médio	3º	13
Total Vespertino			63
Total			145

Fonte: Assessoria Pedagógica de Alta Floresta.

Elaboração: Instituto de Pesquisa Desenvolvimento e Gestão - IPED.

6.4.5 - ESCOLA ESTADUAL JAYME VERÍSSIMO DE CAMPOS JÚNIOR.

A Escola Estadual Jayme Veríssimo de Campos Jr., apesar de pertencer à rede estadual, ministra aulas para o Ensino Fundamental e Médio, possuindo 1.024 alunos matriculados no final do ano letivo de 2013 e 1.137 no início do ano letivo de 2014, demonstrando acréscimo de 113 alunos, vide Tabela 43.

TABELA 43 - ESCOLA ESTADUAL JAYME VERÍSSIMO DE CAMPOS JÚNIOR.

Turno	Nível de Ensino	Séries	Matrícula Inicial 2014
Matutino	Ens. Médio	1º	140
	Ens. Médio	2º	142
	Ens. Médio	3º	140
Total Matutino			422
Vespertino	Ens. Fund.	1ºF/3ºC	38
	Ens. Fund.	2ºF/3ºC	72
	Ens. Fund.	3ºF/3ºC	96
	Ens. Médio	1º	175
	Ens. Médio	2º	32
Total Vespertino			413
Noturno	Ens. Médio	1º	140
	Ens. Médio	2º	70
	Ens. Médio	3º	92
Total Noturno			302
Total			1.138

Fonte: Assessoria Pedagógica de Alta Floresta.

Elaboração: Instituto de Pesquisa Desenvolvimento e Gestão - IPED.

P. 36 - PROGRAMA DE REFORÇO À INFRA-ESTRUTURA E AOS EQUIPAMENTOS SOCIAIS

Considerando que todas as 13 (treze) salas de aula estão sendo utilizadas, verifica-se no período matutino uma média de 32,46 alunos por turma e de 31,76 no vespertino (o que requer atenção por parte da administração escolar). No período noturno a média é de 23,23 alunos por sala.

O monitoramento não identificou pressão por parte de filhos e/ou dependentes de trabalhadores da UHE Teles Pires sobre esta unidade de ensino.

6.4.6 - ESCOLA ESTADUAL JARDIM UNIVERSITÁRIO.

A Escola Estadual Jardim Universitário, apesar de pertencer à rede estadual de ensino, ministra aulas para o Ensino Fundamental e Médio em dois períodos, possuindo 419 alunos no encerramento do período letivo em 2013 e 574 no início do ano letivo de 2014, com incremento de 155 alunos, que pode estar relacionado ao preenchimento de vagas disponíveis, vide Tabela 44.

TABELA 44 - ESCOLA ESTADUAL JARDIM UNIVERSITÁRIO.

Turno	Nível de Ensino	Séries	Matrícula Inicial 2014
Matutino	Ens. Fund.	1ºF/1ºC	18
	Ens. Fund.	2ºF/1ºC	27
	Ens. Fund.	3ºF/1ºC	25
	Ens. Fund.	1ºF/2ºC	19
	Ens. Fund.	2ºF/2ºC	26
	Ens. Fund.	3ºF/2ºC	17
	Ens. Fund.	1ºF/3ºC	20
	Ens. Fund.	2ºF/3ºC	26
	Ens. Fund.	3ºF/3ºC	27
	Ens. Médio	1º	39
	Ens. Médio	2º	36
	Ens. Médio	3º	17
Total Matutino			297
Vespertino	Ens. Fund.	1ºF/1ºC	18
	Ens. Fund.	2ºF/1ºC	26
	Ens. Fund.	3ºF/1ºC	26
	Ens. Fund.	1ºF/2ºC	24
	Ens. Fund.	2ºF/2ºC	25
	Ens. Fund.	3ºF/2ºC	21
	Ens. Fund.	1ºF/3ºC	22
	Ens. Fund.	2ºF/3ºC	23
	Ens. Fund.	3ºF/3ºC	32
	Ens. Médio	1º	43
	Ens. Médio	3º	17
	Total Vespertino		
Total Geral			574

Fonte: Assessoria Pedagógica de Alta Floresta.

Elaboração: Instituto de Pesquisa Desenvolvimento e Gestão - IPED.

Como esta unidade possui 12 (doze) salas de aula verifica-se que a mesma está operando dentro de sua capacidade normal de atendimento, com 12 turmas no período matutino e 11 no vespertino. O monitoramento não identificou pressão por parte de filhos e/ou dependentes de trabalhadores da UHE Teles Pires sobre esta unidade de ensino.

6.4.7 - ESCOLA ESTADUAL 19 DE MAIO.

A Escola Estadual 19 de Maio, apesar de pertencer à rede estadual de ensino, ministra aulas para o Ensino Fundamental e Médio, possuindo 560 alunos no final do ano letivo de 2013 e 583 no início do ano letivo de 2014, com incremento de 23 alunos, ou seja, de 4,11%, **vide Tabela 45.**

Como esta escola possui 11 salas de aula, considerando que todas as salas são utilizadas, verifica-se uma média inferior a 30 alunos por turma tanto no período matutino e vespertino quanto no noturno, o que por ora não extrapola sua capacidade normal de atendimento. O monitoramento não identificou pressão por parte de filhos e/ou dependentes de trabalhadores da UHE Teles Pires sobre esta unidade de ensino.

TABELA 45 - ESCOLA ESTADUAL 19 DE MAIO.

Turno	Nível de Ensino	Séries	Matrícula Inicial 2014
Matutino	Ens. Fund.	3ºF/2ºC	26
	Ens. Fund.	1ºF/3ºC	56
	Ens. Fund.	2ºF/3ºC	39
	Ens. Fund.	3ºF/3ºC	53
	Ens. Médio	1º	61
	Ens. Médio	2º	30
	Ens. Médio	3º	23
Total Matutino			288
Vespertino	Ens. Fund.	1ºF/1ºC	36
	Ens. Fund.	2ºF/1ºC	43
	Ens. Fund.	3ºF/1ºC	35
	Ens. Fund.	1ºF/2ºC	41
	Ens. Fund.	2ºF/2ºC	40
	Ens. Fund.	3ºF/2ºC	18
Total			213
Noturno	Ens. Médio	1º	33
	Ens. Médio	2º	23
	Ens. Médio	3º	26
Total Vespertino			82
Total Geral			583

Fonte: Assessoria Pedagógica de Alta Floresta.

Elaboração: Instituto de Pesquisa Desenvolvimento e Gestão - IPED.

6.4.8 - ESCOLA ESTADUAL LUDOVICO DA RIVA NETO.

A Escola Estadual Ludovico da Riva Neto, apesar de pertencer à rede estadual de educação, ministra aulas para o Ensino Fundamental e Médio, possuindo no final do ano letivo de 2013 o total de 687 alunos matriculados e no início do período letivo de 2014 um total de 547 alunos, vide Tabela 46.

TABELA 46 - ESCOLA ESTADUAL LUDOVICO DA RIVA NETO.

Turno	Nível de Ensino	Séries	Matrícula Inicial 2014
Matutino	Ens. Fund.	1ºF/1ºC	24
	Ens. Fund.	2ºF/1ºC	24
	Ens. Fund.	3ºF/1ºC	24
	Ens. Fund.	1ºF/2ºC	25
	Ens. Fund.	2ºF/2ºC	30
	Ens. Fund.	3ºF/2ºC	25
	Ens. Fund.	1ºF/3ºC	30
	Ens. Fund.	2ºF/3ºC	27
Total Matutino			241
Vespertino	Ens. Fund.	1ºF/1ºC	23
	Ens. Fund.	2ºF/1ºC	24
	Ens. Fund.	3ºF/1ºC	26
	Ens. Fund.	1ºF/2ºC	25
	Ens. Fund.	2ºF/2ºC	31
	Ens. Fund.	3ºF/2ºC	27
	Ens. Fund.	1ºF/3ºC	29
	Ens. Fund.	2ºF/3ºC	24
Total Vespertino			239
Noturno	Ens. Médio	1º	37
	Ens. Médio	2º	15
	Ens. Médio	3º	15
Total Noturno			67
Total Geral			547

Fonte: Assessoria Pedagógica de Alta Floresta.

Elaboração: Instituto de Pesquisa Desenvolvimento e Gestão - IPED.

Considerando que esta unidade possui 11 (onze) salas de aula, verifica-se uma subutilização do número de salas de aula disponíveis com apenas 9 turmas nos períodos matutino e vespertino e apenas 3 no período noturno, demonstrando uma inexistência de pressão por parte de filhos e/ou dependentes de trabalhadores da UHE Teles Pires sobre esta unidade de ensino.

6.4.9 - ESCOLA ESTADUAL MANOEL BANDEIRA.

A Escola Estadual Manoel Bandeira, apesar de pertencer à rede estadual de ensino, ministra aulas somente para o Ensino Fundamental possuindo no encerramento do ano letivo de 2013 o total de 390 alunos matriculados e 479 no início do período letivo de 2014, demonstrando o incremento de 89 alunos, ou seja, de 22,82%, resultado da formação de novas turmas, **vide Tabela 47.**

TABELA 47 - ESCOLA ESTADUAL MANOEL BANDEIRA.

Turno	Nível de Ensino	Séries	Matrícula Inicial 2014
Matutino	Ens. Fund.	1ºF/1ºC	22
	Ens. Fund.	2ºF/1ºC	26
	Ens. Fund.	3ºF/1ºC	27
	Ens. Fund.	1ºF/2ºC	25
	Ens. Fund.	2ºF/2ºC	41
	Ens. Fund.	3ºF/2ºC	26
	Ens. Fund.	1ºF/3ºC	27
	Ens. Fund.	2ºF/3ºC	27
	Ens. Fund.	3ºF/3ºC	27
Total Matutino			248
Vespertino	Ens. Fund.	1ºF/1ºC	27
	Ens. Fund.	2ºF/1ºC	32
	Ens. Fund.	3ºF/1ºC	24
	Ens. Fund.	1ºF/2ºC	25
	Ens. Fund.	2ºF/2ºC	20
	Ens. Fund.	3ºF/2ºC	24
	Ens. Fund.	1ºF/3ºC	30
	Ens. Fund.	2ºF/3ºC	21
	Ens. Fund.	3ºF/3ºC	28
Total Vespertino			231
Total			479

Fonte: Assessoria Pedagógica de Alta Floresta.

Elaboração: Instituto de Pesquisa Desenvolvimento e Gestão - IPED.

Considerando que esta unidade possui 10 (dez) salas de aula, verifica-se uma subutilização do número de salas de aula disponíveis, com apenas 9 turmas por período, demonstrando uma inexistência de pressão por parte de filhos e/ou dependentes de trabalhadores da UHE Teles Pires sobre esta unidade de ensino.

6.4.10 - ESCOLA ESTADUAL MUNDO NOVO.

A Escola Estadual Mundo Novo, apesar de pertencer à rede estadual de educação, ministra aulas para o Ensino Fundamental e Médio, possuindo no final do ano letivo de 2013, o total de 300 alunos matriculados e no início do período letivo de 2014 o total de 242 alunos, demonstrando a redução de 58 alunos, ou seja, de 19,33%, **vide Tabela 48.**

Considerando que esta unidade de ensino conta com 9 salas de aula, verifica-se uma subutilização do número de salas de aula disponíveis pois a escola possui apenas 7 turmas no período matutino e 5 no vespertino, demonstrando inexistência de pressão por parte de filhos e/ou dependentes de trabalhadores da UHE Teles Pires sobre esta unidade de ensino.

TABELA 48 - ESCOLA ESTADUAL MUNDO NOVO.

Turno	Nível de Ensino	Séries	Matrícula Inicial 2014
Matutino	Ens. Fund.	1ºF/1ºC	12
	Ens. Fund.	2ºF/1ºC	14
	Ens. Fund.	3ºF/1ºC	20
	Ens. Fund.	1ºF/2ºC	18
	Ens. Fund.	2ºF/2ºC	17
	Ens. Fund.	3ºF/2ºC	13
	Ens. Fund.	1ºF/3ºC	20
Total Matutino			114
Vespertino	Ens. Fund.	2ºF/3ºC	15
	Ens. Fund.	3ºF/3ºC	25
	Ens. Médio	1º	52
	Ens. Médio	2º	20
	Ens. Médio	3º	16
Total Vespertino			128
Total Geral			242

Fonte: Assessoria Pedagógica de Alta Floresta.

Elaboração: Instituto de Pesquisa Desenvolvimento e Gestão - IPED.

6.4.11 - ESCOLA ESTADUAL OURO VERDE.

Localizada na **zona rural**, a Escola Estadual Ouro Verde, apesar de pertencer à rede estadual de educação, ministra aulas para o Ensino Fundamental e Médio, possuindo no encerramento do período letivo de 2013 o total de 364 alunos matriculados, e 224 no início do período letivo de 2014 demonstrando uma redução de 140 alunos, **vide Tabela 49**.

Considerando que esta unidade possui 7 (sete) salas de aula, verifica-se um total de 9 turmas no período matutino e de apenas 4 no vespertino. As turmas do período matutino possuem número de alunos relativamente baixos, o que permite interpretar que algumas destas turmas dividem a mesma sala.

Como esta escola localiza-se na área rural, o monitoramento identifica a não existência de pressão por parte de filhos e/ou dependentes de trabalhadores da UHE Teles Pires.

TABELA 49- ESCOLA ESTADUAL OURO VERDE.

Turno	Nível de Ensino	Séries	Matrícula Inicial 2014
Matutino	Ens. Fund.	1ºF/1ºC	4
	Ens. Fund.	2ºF/1ºC	10
	Ens. Fund.	3ºF/1ºC	13
	Ens. Fund.	1ºF/2ºC	9
	Ens. Fund.	2ºF/2ºC	19
	Ens. Fund.	3ºF/2ºC	10
	Ens. Fund.	1ºF/3ºC	12
	Ens. Fund.	2ºF/3ºC	8
	Ens. Fund.	3ºF/3ºC	18
Total Matutino			103
Vespertino	Ens. Médio	1º	50
	Ens. Médio	2º	37
	Ens. Médio	3º	22
	Ens. Médio	4º	12
Total Vespertino			121
Total da Escola			224

Fonte: Assessoria Pedagógica de Alta Floresta.

Elaboração: Instituto de Pesquisa Desenvolvimento e Gestão - IPED.

6.4.12 - ESCOLA ESTADUAL PROFESSORA MARINÊS FÁTIMA DE SÁ TEIXEIRA.

A Escola Estadual Marines Fátima de Sá Teixeira, apesar de pertencer à rede estadual de educação, ministra aulas somente para o Ensino Fundamental nos períodos matutino e vespertino, possuindo no final do ano letivo de 2013 o total de 590 alunos matriculados, e 522 no início do período letivo de 2014, **vide Tabela 50**.

Considerando que esta unidade possui 13 (treze) salas de aula, verifica-se, se todas as salas forem utilizadas, uma média de 19,46 alunos por classe no período matutino e de 20,69 no vespertino, demonstrando uma inexistência de pressão por parte de filhos e/ou dependentes de trabalhadores da UHE Teles Pires sobre esta unidade de ensino.

TABELA 50 - ESCOLA ESTADUAL PROFESSORA MARINÊS FÁTIMA DE SÁ TEIXEIRA.

Turno	Nível de Ensino	Séries	Matricula Inicial 2014
Matutino	Ens. Fund.	3ºF/2ºC	46
	Ens. Fund.	1ºF/3ºC	50
	Ens. Fund.	2ºF/3ºC	64
	Ens. Fund.	3ºF/3ºC	93
Total Matutino			253
Vespertino	Ens. Fund.	1ºF/1ºC	30
	Ens. Fund.	2ºF/1ºC	50
	Ens. Fund.	3ºF/1ºC	59
	Ens. Fund.	1ºF/2ºC	56
	Ens. Fund.	2ºF/2ºC	51
	Ens. Fund.	3ºF/2ºC	23
Total Vespertino			269
Total			522

Fonte: Assessoria Pedagógica de Alta Floresta.

Elaboração: Instituto de Pesquisa Desenvolvimento e Gestão - IPED.

6.4.13 - ESCOLA ESTADUAL ROGRIGUES ALVES.

A Escola Estadual Rodrigues Alves, **localizada na zona rural**, ministra aulas para o Ensino Fundamental possuindo 81 alunos matriculados no final do período letivo de 2013 e 71 no início do período letivo de 2014, **vide Tabela 51**.

Como esta unidade possui 4 (quatro) salas de aula verifica-se uma média relativamente baixa de alunos por turma, demonstrando uma inexistência de pressão por parte de filhos e/ou dependentes de trabalhadores da UHE Teles Pires sobre esta unidade de ensino.

TABELA 51 - ESCOLA ESTADUAL ROGRIGUES ALVES.

Turno	Nível de Ensino	Séries	Matrícula Inicial 2014
Matutino	Ens. Fund.	2º e 3ºF/3ºC	13
	Ens. Fund.	1ºF/2ºC	11
	Ens. Fund.	2ºF/2ºC	10
	Ens. Fund.	3ª FASE/2ºC	18
Total Matutino			52
Vespertino	Ens. Fund.	1ªF/1ºC	6
	Ens. Fund.	2º ANO/2º SEG EF	13
Total Vespertino			19
Total			71

Fonte: Assessoria Pedagógica de Alta Floresta.

Elaboração: Instituto de Pesquisa Desenvolvimento e Gestão - IPED.

6.4.14 - ESCOLA ESTADUAL RUI BARBOSA.

A Escola Estadual Rui Barbosa, apesar de pertencer à rede estadual de ensino, ministra aulas para o Ensino Fundamental, Médio e EJA - Educação de Jovens e Adultos, apresentando no final do ano letivo de 2013 o total de 1.510, passando a contar no início do período letivo de 2014 com 989 alunos, com redução de 521 alunos, ou seja, de 52,67%, possivelmente em função transferência de alunos para escolas próximas à residência, **vide Tabela 52.**

TABELA 52 - ESCOLA ESTADUAL RUI BARBOSA.

Turno	Nível de Ensino	Séries	Matrícula Inicial 2014
Matutino	Ens. Fund.	3ºF/2ºC	72
	Ens. Fund.	1ºF/3ºC	83
	Ens. Fund.	2ºF/3ºC	98
	Ens. Fund.	3ºF/3ºC	94
Total Matutino			347
Vespertino	Ens. Fund.	1ºF/1ºC	69
	Ens. Fund.	2ºF/1ºC	64
	Ens. Fund.	3ºF/1ºC	71
	Ens. Fund.	1ºF/2ºC	72
	Ens. Fund.	2ºF/2ºC	68
Total Vespertino			344
Noturno	Ens. Fund.	1º e 2º ANO/1º SEG.	27
	Ens. Fund.	1º ANO/ 2º SEG	27
	Ens. Fund.	2º ANO / 2º SEG	85
	Ens. Médio	1º	64
	Ens. Médio	2º	95
Total			298
Total Geral			989

Fonte: Assessoria Pedagógica de Alta Floresta.

Elaboração: Instituto de Pesquisa Desenvolvimento e Gestão - IPED.

Considerando que esta unidade possui 16 (dezesesseis) salas de aula, verifica-se, se todas as salas forem utilizadas, uma média de apenas 21,69 alunos por classe no período matutino, 21,50 no vespertino e de 18,62 no noturno, demonstrando uma inexistência de pressão por parte de filhos e/ou dependentes de trabalhadores da UHE Teles Pires sobre esta unidade de ensino.

6.4.15 - ESCOLA ESTADUAL VITÓRIA FURLANI DA RIVA.

A Escola Estadual Vitória Furlani da Silva ministra aulas para o Ensino Médio, possuindo no encerramento do período letivo de 2013 o total de 1.295 alunos matriculados e no início do período letivo de 2014 o total de 910 alunos, demonstrando redução da 385 jovens, ou seja, de 29,96%, provavelmente devido a conclusão do Ensino Médio, **vide Tabela 53.**

TABELA 53 - ESCOLA ESTADUAL VITÓRIA FURLANI DA RIVA.

Turno	Nível de Ensino	Séries	Matrícula Inicial 2014
Matutino	Ens. Médio	1º	227
	Ens. Médio	2º	170
	Ens. Médio	3º	129
Total 1			526
Vespertino	Ens. Fund.	3ºF/3ºC	69
	Ens. Médio	1º	51
	Ens. Médio	2º	24
Total 2			144
Noturno	Ens. Médio	1º	117
	Ens. Médio	2º	49
	Ens. Médio	3º	74
Total 3			240
Total Geral			910

Fonte: Assessoria Pedagógica de Alta Floresta.

Elaboração: Instituto de Pesquisa Desenvolvimento e Gestão - IPED.

Considerando que esta unidade possui 18 (dezoito) salas de aula, verifica-se, se todas as salas de aula forem utilizadas, uma média de 29,22 alunos por sala no período matutino (o que requer atenção por parte da administração escolar), de apenas 8 no vespertino e de 13,33 no noturno, demonstrando uma inexistência de pressão por parte de filhos e/ou dependentes de trabalhadores da UHE Teles Pires sobre esta unidade de ensino.

6.4.16 - ESCOLA ESTADUAL CEJA ARIOSTO DA RIVA.

Na Escola Estadual CEJA Ariosto da Riva, que atende alunos do Ensino Médio e da Educação de Jovens e Adultos (EJA) em três turnos, a quantidade de alunos matriculados passou de 791 no final do período letivo de 2013 para 786 no início do período letivo de 2014, **vide Tabela 54.**

TABELA 54 - ESCOLA ESTADUAL CEJA ARIOSTO DA RIVA.

Turno	Nível de Ensino	Séries	Matrícula Inicial 2014
Matutino	CEJA	2º Ano E.F/2º Seg.	4
	CEJA	1º e 2º Ano E.F / 1º Seg.	143
	CEJA	MULTI 1ºC 2º/3ªF EF	35
	CEJA	MULTI 2ª/3ª ANO EM	26
	CEJA	1º Ano	39
Total			247
Vespertino	Ens. Médio	2º SEG POR DISC CEJA	23
	Ens. Fundamental	1º ANO/2º SEG	17
	Ens. Fundamental	2º ANO /2º SEG	26
	Ens. Fundamental	MULTI 1ºC / 2ª E 3ªF	22
	Ens. Médio	MULTI 2ª/3ª ANO	20
	Ens. Médio	1º ANO EM	31
Total			139
Noturno	EJA/Ens. Fund.	2º ano /2º Segmento	18
	EJA/Ens. Fund.	MULTI 1ºC 2ª/3ªF EF	96
	Ens. Médio	2º	169
	Ens. Médio	MULTI 2ª/3ª ANO EM	117
	Total		
Total Geral			786

Fonte: Assessoria Pedagógica de Alta Floresta.

Elaboração: Instituto de Pesquisa Desenvolvimento e Gestão - IPED.

Como os alunos do noturno representam 50,89% do total da escola e são em sua maioria jovens e adultos já inseridos no mercado de trabalho local, concluímos pela inexistência de pressão por parte de filhos e/ou dependentes de trabalhadores da UHE Teles Pires sobre esta unidade de ensino.

6.4.17 – RESUMO DE MATRÍCULAS DAS ESCOLAS ESTADUAIS.

No comparativo de matrículas das Escolas Estaduais, verificou-se que do final do ano letivo de 2013 para o início do período letivo de 2014 houve a diminuição de 984 matrículas, ou seja, uma redução da ordem de 10,51%, vide Tabela 55.

TABELA 55 - RESUMO DE MATRÍCULAS DAS ESCOLAS ESTADUAIS.

Escola	Matrícula Final 2013	Matrícula Inicial 2014	Varição
E.E.Boa Esperança	181	131	-50
E.E. Cecília Meirelles	624	563	-61
E.E. Dom Bosco	363	405	42
E.E. Guimarães Rosa	176	145	-31
E.E. Jayme V. Campos Jr.	1.024	1.137	113
E.E. Jardim Universitário	419	574	155
E.E. 19 de Maio	560	583	23
E.E. Ludovico da Riva Neto	687	547	-140
E.E. Manoel Bandeira	390	479	89
E.E. Mundo Novo	300	242	-58
E.E. Ouro Verde	364	224	-140
E.E. Marines F.S. Teixeira	590	522	-68
E.E. Rodrigues Alves	81	71	-10
E.E. Rui Barbosa	1.510	989	-521
E.E. Vitória Furlani da Riva	1.295	910	-385
CEJA Ariosto da Riva	791	786	-5
Total	9.355	8.308	-1047

Fonte: Assessoria Pedagógica de Alta Floresta.

Elaboração: Instituto de Pesquisa Desenvolvimento e Gestão - IPED.

Verificou-se que a Assessoria Pedagógica de Alta Floresta está realizando um remanejamento dos alunos de escolas que apresentavam excesso de alunos para escolas com número baixo de alunos, levando em consideração principalmente o bairro de residência dos mesmos, o que tem permitido um melhor aproveitamento do número de salas de aulas disponíveis nas escolas da Rede Estadual de Ensino e a diminuição dos custos com locomoção para os alunos.

6.5 - MONITORAMENTO DA INFRAESTRUTURA DA SAÚDE.

6.5.1 – ATENDIMENTOS REALIZADOS PELA SECRETARIA MUNICIPAL DE SAÚDE DE ALTA FLORESTA.

Considerando que havia uma defasagem no fornecimentos de dados de atendimento por parte da Secretaria Municipal de Saúde de Alta Floresta no que se refere ao fechamento das atividades do ano de 2013, o IPED vem neste relatório trimestral demonstrar informações fornecidas por esta pasta no mês de maio/2014. O material fornecido pela Secretaria informava o número de atendimentos realizados por suas Unidades de Saúde (Atenção Básica [PSF], Média e Alta Complexidade) no ano de 2013, conforme **Tabela 56 e 57**.

Na Atenção Básica foram realizados 418.303 mil atendimentos, o que resulta em uma média de 34.828 atendimentos mensais. O Posto de Saúde da Família Ana Neri realizou 111.907 atendimentos, 26,75% do volume total de atendimentos. O Centro de Saúde Santa Bárbara realizou 92.296 atendimentos, representando 22,06% do total.

Ressalta-se que todos os 13 PSF foram reformados com recursos da compensação financeira da UHE Teles Pires.

TABELA 56 – DEMONSTRATIVO DO NÚMERO DE ATENDIMENTOS REALIZADOS NA ATENÇÃO BÁSICA DO MUNICÍPIO DE ALTA FLORESTA – 2013.

UNIDADE DE SAÚDE	TOTAL - FECHAMENTO 2013
PSF - I VILA NOVA	15.495
PSF - II CIDADE BELA	20.316
PSF - III JARDIM PANORAMA	30.952
PSF - IV STA ^a RITA DE CÁSSIA	25.871
PSF - V CIDADE ALTA	9.275
PSF - VI BOA NOVA	17.010
PSF - VII ZONA RURAL	20.428
PSF - VIII BOA ESPERANÇA	12.791
PSF - IX BOM JESUS	19.935
PSF - X GILENO TEOFILO FARIAS	11.289
PSF - XI VALFREDO J. SANTANA	8.764
PSF - XII CIDADE ALTA II	21.974
PSF - XIII ANA NERI	111.907
CENTRO DE SAÚDE STA BÁRBARA	92.296
TOTAL GERAL	418.303

Fonte: Secretaria Municipal de Saúde de Alta Floresta.

Elaboração: Instituto de Pesquisa Desenvolvimento e Gestão - IPED.

P. 36 - PROGRAMA DE REFORÇO À INFRA-ESTRUTURA E AOS EQUIPAMENTOS SOCIAIS

Foram realizados, no ano de 2013, 184.602 atendimentos na Atenção de Média e Alta Complexidade, sendo que somente o Laboratório respondeu por 36,55% deste volume e a Central de Regulação por 29,74%.

TABELA 57 – DEMONSTRATIVO DO NÚMERO DE ATENDIMENTOS REALIZADOS NA MÉDIA E ALTA COMPLEXIDADE NO MUNICÍPIO DE ALTA FLORESTA – 2013.

POSTO DE SAÚDE BOA ESPERANÇA	2.969
POSTO DE SAÚDE NOVA ALVORADA	3.800
POSTO DE SAÚDE NOVA ALIANÇA	3.295
POSTO DE SAÚDE RAMAL MOGNO	1.435
VIGILÂNCIA SANITÁRIA	2.963
UDR - CENTRO DE REABILITAÇÃO	14.135
CONSULTÓRIO ODONTOLÓGICO SINDICATO SISPUMAF	14.070
CAPS - CENTRO APOIO PSICOSSOCIAL	13.682
UNIDADE MUNICIPAL DE ASSIST.COMPLEMENTAR - AF	771
CTA SAE HIV/AIDS	3.047
SAE/CTA	354
CENTRAL DE REGULAÇÃO	54.910
LABORATÓRIO	67.481
CEMAF - CENTRO DE ESPECIALIDADE MÉDICA	1.690
MÉDIA E ALTA COMPLEXIDADE	184.602

Fonte: Secretaria Municipal de Saúde de Alta Floresta.

Elaboração: Instituto de Pesquisa Desenvolvimento e Gestão - IPED.

Por questões de ordem técnica/estrutural, a Secretaria de Saúde de Alta Floresta ainda não concluiu o processamento das informações referentes a atendimentos médico-hospitalares efetuados no primeiro quadrimestre (janeiro a abril) de 2014.

6.5.2 – ATENDIMENTOS/PROCEDIMENTOS REALIZADOS PELO HOSPITAL REGIONAL DE ALTA FLORESTA SEGUNDO A ORIGEM DO ENCAMINHAMENTO.

O Hospital Regional de Alta Floresta emitiu relatório informativo do número de atendimentos de urgência/emergência, ambulatoriais e internações, realizados nos meses de fevereiro, março e abril de 2014, conforme **Tabela 58**.

No mês de fevereiro o Hospital Regional contabilizou 1.444 atendimentos de urgência/emergência, 704 atendimentos ambulatoriais (exames) e 244 internações.

No mês de março o número de atendimentos de urgência/emergência cresceu para 1.807, os atendimentos ambulatoriais (exames) para 723 e o número de internações para 258.

No mês de abril foram realizados 1.733 urgência/emergência, 445 atendimentos ambulatoriais, e 236 atendimentos de internação.

Cabe ressaltar que os 14 municípios polarizados por Alta Floresta, com exceção de Paranaíta que possui Hospital Municipal São Vicente, não possuem infraestrutura suficiente para atender situações graves sendo que os atendimentos classificados pela área de saúde destes municípios como de urgência/emergência, são imediatamente encaminhados ao Hospital Regional de Alta Floresta.

TABELA 58 – ATENDIMENTOS DO HOSPITAL REGIONAL DE ALTA FLORESTA SEGUNDO A ORIGEM DO ENCAMINHAMENTO – FEVEREIRO E MARÇO DE 2014.

Município de Origem	UF	Atendimentos								
		Urgência/ Emergência			Ambulatorial			Internação		
		Fev.	Mar.	Abril	Fev.	Mar.	Abril	Fev.	Mar.	Abril
Alta Floresta	MT	1.166	1.451	1.407	341	397	269	127	130	129
Paranaíta	MT	35	36	31	53	31	29	20	23	16
Carlinda	MT	56	98	98	69	88	44	19	36	24
Nova Monte Verde	MT	30	46	37	83	56	18	15	20	13
Nova Bandeirantes	MT	51	58	70	51	40	35	27	24	29
Apiacás	MT	62	64	50	102	106	47	33	22	24
Outros Municípios	MT	26	36	19	4	4	2	1	3	1
Outros Municípios	BR	18	18	21	1	1	1	2	0	-
Total Geral	-	1.444	1.807	1.733	704	723	445	244	258	236

Fonte: Hospital Regional de Alta Floresta - Albert Sabin.

Elaboração: Instituto de Pesquisa Desenvolvimento e Gestão - IPED.

Devido a diversas falhas administrativas citadas pela equipe de saúde do Hospital Regional, desde a falta de insumos e atrasos nos pagamentos da equipe médica, esta optou por realizar atendimentos seletivos, o que reflete na redução dos atendimentos de uma maneira geral no Hospital Regional Albert Sabin ao longo do trimestre em análise.

Segundo servidores da Secretaria Municipal de Saúde, esta redução na produção do Hospital Regional acarretou maior demanda por serviços de Atenção Básica nos Postos de Saúde da Família do município.

Considerando que estas questões tem sido recorrentes com a empresa concessionária da serviços de saúde no estado de Mato Grosso, foi aberta Comissão Parlamentar de Inquérito para averiguar as denúncias de usuários do sistema e de funcionários da equipe médica.

Como os trabalhadores da Usina possuem atendimento médico no próprio canteiro de obras, a 140 km de Alta Floresta, identifica-se que os mesmos não exercem pressão sobre a infraestrutura da Unidade.

6.6 - MONITORAMENTO DA SEGURANÇA PÚBLICA.

6.6.1 – OCORRÊNCIAS REGISTRADAS PELA DELEGACIA DE POLÍCIA JUDICIÁRIA CIVIL DE ALTA FLORESTA.

A Delegacia de Polícia Civil de Alta Floresta informou o registro de 144 ocorrências no mês de fevereiro de 2014, 132 ocorrências no mês de março de 2014 e 417 em abril de 2014, **vide Tabela 59.**

TABELA 59 – DEMONSTRATIVO DO NÚMERO DE OCORRÊNCIAS REGISTRADAS PELA DELEGACIA DE POLÍCIA CIVIL DE ALTA FLORESTA - FEVEREIRO DE 2014.

Tipo de Ocorrência	Fevereiro	Março	Abril
Abandono de Incapaz	-	-	1
Acidente de Trânsito	2	-	20
Ameaça	21	18	49
Apoio a Justiça	-	-	1
Associação ao Tráfico	-	-	2
Apropriação Indébita	1	1	6
Assédio Sexual	1	-	-
Calúnia	-	2	3
Calúnia/Ameaça	1	-	-
Corrupção Ativa	1	-	-
Corrupção de Menores	-	-	1
Dano	1	1	-
Danos Materiais	2	3	-
Desacato	-	-	2
Desaparecimento de Pessoa	1	1	2
Desaparecimento de Veículo	1	-	-
Desobediência	1	-	2
Difamação	2	1	-
Direção Perigosa	-	-	14
Falsificação de Documento Público	-	-	1
Furto	21	19	54
Furto em Residência	3	-	-
Furto Qualificado	-	-	2
Fralde no Comércio	1	-	1
Esubulho Possessório	1	-	-
Estupro	1	-	2
Estupro de Vulnerável	-	1	2
Estelionato	5	8	9
Exercício Arbitrário das Próprias Razões	-	1	-
Extravio de Cheque	7	5	11
Extravio de Documentos	44	25	88

TABELA 59 – DEMONSTRATIVO DO NÚMERO DE OCORRÊNCIAS REGISTRADAS PELA DELEGACIA DE POLÍCIA CIVIL DE ALTA FLORESTA - FEVEREIRO DE 2014. (CONTINUAÇÃO)

Tipo de Ocorrência	Fevereiro	Março	Abril
Extorsão	-	-	1
Homicídio Doloso	-	-	1
Homicídio Culposo	-	-	1
Injúria Mediante Preconceito	1	-	1
Lesão Corporal	4	8	30
Localização de Veículo	-	-	8
Morte Natural	1	-	1
Ocorrências Atípicas	9	29	48
Outros	1	3	-
Perturbação do trabalho	-	-	2
Perturbação do Sossego Alheio	1	1	2
Porte Ilegal de Arma de Fogo	1	-	1
Posse Ilegal de Arma de Fogo	-	-	1
Preservação de Direito	4	1	1
Receptação	-	1	1
Reclamação Diversa	1	-	19
Roubo	1	3	19
Roubo de Veículo	1	-	-
Rixa	-	-	1
Tráfico de Entorpecente	-	-	2
Tentativa de Furto	-	-	1
Tentativa de Homicídio	-	-	2
Uso Ilícito de Drogas	-	-	1
Vias de Fato	1	-	-
TOTAL	144	132	417

Fonte: Delegacia de Polícia Civil de Alta Floresta.

Elaboração: Instituto de Pesquisa Desenvolvimento e Gestão - IPED.

No que se refere a ocorrências que apresentaram grande variação no período analisado, cabe destacar o aumento das ocorrências de ameaça (133,33%), furto (157%), extravio de documentos (100%), lesão corporal (650%), ocorrências atípicas (433,33%), e roubo (1.800%), fatos atípicos que podem ser vinculados a ação de pessoas desocupadas no município. O aumento do nível de ocorrências ocorreu de maneira muito concentrada no mês de abril, sem nenhum motivo evidente. O natural poderia ser a concentração destas ocorrências no período do carnaval, fato que ocorreu.

Cabe observar também que o rol das ocorrências de maior intensidade deste trimestre é composto por extravio de documentos (22,66%), furto (13,56%), ameaças (12,70%), ocorrências atípicas (12,41%). Estas ocorrências compõem 61,33% dos registros do trimestre.

6.6.2 – OCORRÊNCIAS REGISTRADAS PELO 8º BATALHÃO DE POLÍCIA MILITAR DE ALTA FLORESTA.

O 8º Batalhão de Polícia Militar de Alta Floresta informou o registro de 713 ocorrências no trimestre analisado, **vide Tabela 60**. Foram registradas pelo 4º Batalhão no trimestre analisado o total de: 9 ocorrências de agressão/vias de fato, 46 de ameaça, 19 de dirigir veículo sob influência de álcool (Lei Seca), 2 de exploração sexual de menores, 1 de estupro, **79 furtos** (residência, veículo, estabelecimento comercial), **7 homicídios**, 2 homicídios culposos na direção de veículo, **42 lesões corporais**, 1 lesão corporal culposa na direção de veículo, **40 roubos** (à pessoa, estabelecimento comercial, residência), entre outros de menor gravidade ou risco à vida.

Não houve relato de envolvimento de funcionários da UHE Teles Pires nas ocorrências registradas pelo 4º Pelotão de Polícia Militar.

TABELA 60 – DEMONSTRATIVO DO NÚMERO DE OCORRÊNCIAS REGISTRADAS 4º PELOTÃO DE POLÍCIA MILITAR DE ALTA FLORESTA - FEVEREIRO A ABRIL DE 2014.

NATUREZA	Fev	Mar	Abr	Total
Abaloamento	-	1	-	1
Agressão/Vias de Fato	2	5	2	9
Ameaça	10	18	18	46
Apoio à Órgão do Governo	-	1	1	2
Atrito Verbal	-	1	1	2
Apropriação Indébita	1	-	-	1
Assédio Sexual	1	-	-	1
Ato Obsceno	-	1	-	1
Capotamento	-	1	-	1
Conduzir Veículo sob Influência de Álcool	4	9	6	19
Corrupção de Menores - Exploração Sexual	-	2	-	2
Depredação do Patrimônio Público	1	-	-	1
Desacato	3	2	1	6
Desobediência	3	1	-	4
Dirigir sem Habilitação	4	4	4	12
Embriaguez	6	8	4	18
Entorpecente - Porte/Posse/Usos	2	2	1	5
Entorpecente - Tráfico	2	1	3	6
Estelionato	1	-	1	2
Estupro	-	-	1	1
Evasão do Condutor em Local de Acidente	1	1	-	2
Extravio de Documento	7	6	5	18
Favorecimento a Prostituição	1	-	-	1
Furto à Residência	5	11	15	31

TABELA 60 – DEMONSTRATIVO DO NÚMERO DE OCORRÊNCIAS REGISTRADAS 4º PELOTÃO DE POLÍCIA MILITAR DE ALTA FLORESTA - FEVEREIRO A ABRIL DE 2014.

NATUREZA	Fev	Mar	Abr	Total
Furto de Veículo	5	1	3	9
Furto Estabelecimento Comercial	11	9	15	35
Furto no Veículo	1	2	1	4
Homicídio	5	1	1	7
Homicídio Culposo na Direção de Veículo	-	-	2	2
Incêndio	-	1	-	1
Invasão de Domicílio	2	-	-	2
Lesão Corporal	7	12	23	42
Lesão Corporal Culposa na Direção de Veículo	-	1	-	1
Omissão de Socorro à Vítima de Acidente	-	3	-	3
Outras Ações de Polícia	28	28	14	70
Outras Assistenciais	2	2	-	4
Outras com Morte	1	-	2	3
Outras Contra Administração Pública	-	1	-	1
Outras Contra Costumes	1	-	-	1
Outras Contra Fé Pública	1	-	-	1
Outras Sem Morte	2	-	2	4
Outros Acidentes de Trânsito	28	46	34	108
Outros Contra a Incolumidade Pública	4	4	3	11
Outros Contra o Patrimônio	4	9	1	14
Outros Crimes de Trânsito	-	5	2	7
Outros Furtos	15	9	12	36
Outros Roubos	3	1	3	7
Pessoa Desaparecida	-	-	2	2
Perturbação Trabalho ou Sossego Alheio	4	4	6	14
Porte Ilegal de Arma de Fogo	1	-	-	1
Racismo/Preconceito/Discriminação	1	1	1	3
Receptação	-	2	-	2
Reclamação Diversas	13	26	18	57
Rixa	-	2	1	3
Roubo à Pessoa	2	9	10	21
Roubo em Estabelecimento Comercial	-	9	7	16
Roubo em Residência	2	1	-	3
Sem Alteração	-	2	2	4
Suicídio	-	1	-	1
Suspeito Detido para Averiguação	-	3	-	3
Tentativa de Estupro	-	-	1	1
Tentativa de Furto	1	-	-	1
Tentativa de Homicídio	-	1	1	2
Veículo Localizado	4	2	2	8
Veículo Recuperado em Ação	1	1	4	6
TOTAL GERAL	203	274	236	713

Fonte: 4º Pelotão de Polícia Militar de Alta Floresta.

Elaboração: Instituto de Pesquisa Desenvolvimento e Gestão - IPED.

6.6.3 – MONITORAMENTO DOS ÍNDICES DE DE VIOLÊNCIA CONTRA CRIANÇAS E ADOLESCENTES.

O Conselho Tutelar dos Direitos das Crianças e dos Adolescentes emitiu relatório informando o número e tipo de atendimentos prestado pelo Conselho nos meses de fevereiro a abril de 2014, totalizando 676 atendimentos, **vide Tabela 61.**

TABELA 61 - REGISTROS DE VIOLÊNCIA CONTRA CRIANÇAS E ADOLESCENTES NO MUNICÍPIO DE ALTA FLORESTA – FEVEREIRO A ABRIL DE 2014.

Descrição do Atendimento	fev/14	mar/14	abr/14	Total
Atendimento no COPOM - Furto	2	1	-	3
Atendimento no COPOM – Vandalismo	1	-	-	1
Atendimento na Delegacia	16	9	5	30
Atendimento na Escola	5	7	3	15
Atendimento a outros Conselhos	10	4	6	20
Atendimento por Telefone	40	10	8	58
Atendimento de Adolescente ou Criança no Hospital	3	1	-	4
Adolescente Agressiva/Desobediente	6	-	-	6
Adolescente com Filhos	2	-	-	2
Abuso Sexual ou Suspeita	1	-	-	1
Suspeita de Abuso Sexual	2	-	4	6
Abrigamento	5	2	3	10
Conflito Familiar	15	5	3	23
Denúncia Telefone	15	9	1	25
Determinação da Juíza	3	-	-	3
Determinação da Promotoria	5	1	1	7
Determinação da Defensoria	1	-	-	1
Denúncia/maus tratos/negligenciada pelos pais	6	1	-	7
Denúncia Disque *100	1	1	-	2
Entrega de Documentos	5	4	1	10
Encaminhado ao CRAS	15	4	-	19
Encaminhado ao CREAS	8	6	6	20
Encaminhamento para Médico	1	2	1	4
Informação por Telefone	19	-	2	21
Informação Geral	8	4	2	14
Orientação Geral	31	16	11	58
Orientação Familiar	16	6	2	24
Orientação de Guarda	12	3	6	21
Orientação de Pensão	3	-	1	4
Outros	43	17	20	80
Pedido de Documentos/Transferência	4	-	2	6
Procura de Emprego	8	-	-	8
Relatório para Promotoria	14	13	4	31
Relatório para Defensoria	1	1	-	2
Relatório para Juíza	14	4	12	30
Relatório para Delegacia	4	-	-	4
Situação de Risco	6	1	1	8
Vaga Escolar	7	1	-	8
Visitas Domiciliar	23	10	6	39

TABELA 61 - REGISTROS DE VIOLÊNCIA CONTRA CRIANÇAS E ADOLESCENTES NO MUNICÍPIO DE ALTA FLORESTA – FEVEREIRO A ABRIL DE 2014. (CONTINUAÇÃO)

Descrição do Atendimento	fev/14	mar/14	abr/14	Total
Visitas Determinação da Juíza	3	-	1	4
Visitas para outros Conselhos Tutelar	6	-	-	6
Ofícios Enviados	10	1	2	13
Notificação	5	5	2	12
Agressão Psicológica	2	-	-	2
Agressão Física	2	-	2	4
Total	409	149	118	676

Fonte: Conselho Tutelar dos Direitos da Criança e do Adolescente de Alta Floresta.

Elaboração: Instituto de Pesquisa Desenvolvimento e Gestão - IPED.

Analisando os atendimentos realizados pelo Conselho Tutelar, identificou-se que houve 01 ocorrência de suspeita de Abuso Sexual contra crianças e adolescentes no município. Foram 23 registros de conflito familiar, 2 registros de agressão psicológica e 4 de agressão física a menores. O Conselho ainda realizou 39 visitas domiciliares, orientou famílias, emitiu ofícios, realizou encaminhamentos, entre outros atendimentos.

Não há relato por parte das autoridades competentes de envolvimento de colaboradores da UHE Teles Pires nas ocorrências registradas pelo Conselho Tutelar.

6.6.4 - DEMONSTRATIVO DO NÚMERO DE PROCESSOS EM TRÂMITE NA 5ª VARA CRIMINAL DE ALTA FLORESTA.

A 5ª Vara Criminal do município de Alta Floresta forneceu as informações relativas ao número de processos distribuídos nos meses de fevereiro, março e abril de 2014, **vide Tabela 62**.

TABELA 62 – DEMONSTRATIVO DO NÚMERO DE PROCESSOS DISTRIBUÍDOS PELA 5ª VARA CRIMINAL DE ALTA FLORESTA – FEVEREIRO A ABRIL DE 2014.

Processo	Fev	Mar	Abr	Total
Ação Penal - Procedimento Ordinário	7	4	21	32
Ação Penal - Procedimento Sumário	7	7	10	24
Auto de Prisão em Flagrante	14	26	21	61
Carta Precatória	37	20	39	96
Carta de Ordem	-	-	1	1
Crime de Calúnia, Injúria e Difamação	-	1	-	1
Execução Criminal	-	1	-	1
Execução da Pena	10	6	3	19
Execução Provisória	6	4	1	11
Incidentes	-	-	1	1
Insanidade Mental do Acusado	1	-	-	1
Inquérito Policial	38	25	32	95
Medidas Protetivas de Urgência (Lei Maria da Penha)	7	9	9	25
Total	127	103	139	368

Fonte: 5ª Vara Criminal do Município de Alta Floresta.

Elaboração: Instituto de Pesquisa Desenvolvimento e Gestão - IPED.

6.7 - DEMONSTRATIVO DE ATENDIMENTOS DA SECRETARIA MUNICIPAL DE ASSISTÊNCIA SOCIAL DE ALTA FLORESTA.

A área da Assistência Social de Alta Floresta apoia pessoas em situação de vulnerabilidade com ações socioassistenciais através de entidades privadas e programas institucionais de cunho federal e estadual.

Nos meses de fevereiro a abril a Secretaria Municipal de Assistência Social realizou 18.297 atendimentos, sendo 5.338 no mês de fevereiro, 6.605 em março e 6.354 em abril, **vide Tabela 63**. Foram realizados 90 recolhimentos de pessoas em situação vulnerabilidade.

TABELA 63 - DEMONSTRATIVO DE ATENDIMENTOS DA SECRETARIA MUNICIPAL DE ASSISTÊNCIA SOCIAL DE ALTA FLORESTA – FEVEREIRO A ABRIL DE 2014.

Programas	Tipo de Atendimento	Fev	Mar	Abr	Total
CRAS/PAIF	Psicossocial, encaminhamentos, visitas domiciliares, atividade sócio educativa, orientações, concessão de benefícios eventuais	265	-	-	265
CRAS/PAIF - CASA DA FAMILIA	Psicossocial, encaminhamentos, visitas domiciliares, atividade sócio educativa, orientações, concessão de benefícios eventuais	1.164	936	846	2.946
CRAS/PAIF - CONVIVER	Psicossocial, encaminhamentos, visitas domiciliares, atividade sócio educativa, orientações, concessão de benefícios eventuais	1.180	1.629	1.437	4.246
CREAS/PAEFI	Psicossocial, encaminhamentos, visitas domiciliares, ação preventiva, atividade sócio educativa	-	423	601	1.024
Bolsa Família	Cadastramento, Recadastramento, Atualização Cadastral, Carteira do Idoso, Sócio Educativas, Orientações, Concessão de Benefícios, Palestras e Cursos	400	625	630	1.767
Casa Lar Adolescente	Abrigo de Adolescentes de 12 a 17 anos	7	10	10	27
Abrigo Institucional p/ Crianças "Casa Pinardi"	Abrigo de crianças de 0 a 12 anos de idade	8	10	12	30
Lar Santa Isabel	Abrigo às pessoas em situação de rua	38	29	23	90
Grupo da Felicidade	Atividades sócio educativas com os idosos (palestras, atividades de hidroginástica, físicas e de lazer)	-	1.218	1.218	2.436
Departamento de Habitação	Atendimento e Cadastramento de Famílias e Indivíduos no Sistema de Habitação do Município	860	750	580	2.190
Benefícios Eventuais	Cesta básica, filtros, cobertores, segunda via de documentos (entregues), roupas e calçados, passagens, enxoval, atendimento geral	74	35	47	156
SMAS	Encaminhamentos	40	37	42	119
Total Geral		5.338	6.605	6.354	18.297

Fonte: Secretaria Municipal de Assistência Social de Alta Floresta.

Elaboração: Instituto de Pesquisa Desenvolvimento e Gestão - IPED.

6.8 – ATENDIMENTOS DO SINE – SISTEMA NACIONAL DE EMPREGO, UNIDADE DE ALTA FLORESTA.

O SINE-MT informou o número de atendimentos realizados nos meses de fevereiro a abril de 2014, **vide Tabela 64.**

O número de atendimentos diversos ao trabalhador totalizou 664 no trimestre analisado. Foram captadas 87 vagas de emprego no mercado local, realizada 115 intermediações de mão de obra, emitidas 603 carteiras de trabalho e processadas 915 solicitações de seguro desemprego. Destaca-se a participação das solicitações de seguro desemprego, numa proporção de 38,38 % dos atendimentos realizados pelo SINE no período em análise.

Como os trabalhadores da UHE Teles Pires, quando são desligados retornam para suas cidades/estados de origem, o monitoramento não identificou pressão destes trabalhadores sobre o número de atendimentos do SINE de Alta Floresta. Em todo caso, segundo informações de servidores do Terminal Rodoviário, há alguns casos de operários desligados pelo empreendimento da UHE Teles Pires que não retornaram às suas cidades de origem, causando alguns casos de transtorno nos arredores do Terminal Rodoviário, principalmente com casos de embriaguez.

TABELA 64 – DEMONSTRATIVO DO NÚMERO DE ATENDIMENTOS TOTAL REALIZADOS PELO SINE DE ALTA FLORESTA – FEVEREIRO A MARÇO DE 2014.

Descrição	Fevereiro	Março	Abril	Total
Atendimento ao trabalhador	188	203	273	664
Vagas Captadas	13	42	32	87
Intermediação de Mão de Obra	12	29	74	115
Emissão de Carteira de Trabalho	255	182	166	603
Solicitações de Seguro Desemprego	252	271	392	915
Total	720	727	937	2.384

Fonte: Secretaria Municipal de Assistência Social de Alta Floresta.

Elaboração: Instituto de Pesquisa Desenvolvimento e Gestão - IPED.

6.9 - MONITORAMENTO DO SISTEMA DE ABASTECIMENTO DE ÁGUA.

O sistema de abastecimento de água de Alta Floresta encontra-se sob a responsabilidade da Companhia de Águas Brasileira – CAB, que possui contrato de concessão do serviço pelo período de 40 (quarenta) anos.

No trimestre analisado a população atendida pela CAB passou de 39.952 pessoas para 40.307, o que representa uma cobertura de 81%. O volume total consumido apresentou crescimento da ordem de apenas 2,45%, **vide Tabela 65**.

O número de economias de água passou de 13.354 no mês de fevereiro/2014 para 13.518 em abril/2014, demonstrando a inserção de 164 unidades consumidoras. O número de economias residenciais no mês de abril é de 12.479 representando 92,31% do número total de unidades consumidoras.

TABELA 65 - DEMONSTRATIVO DO NÚMERO DE CONSUMIDORES E CONSUMO DE ÁGUA TRATADA NO MUNICÍPIO DE ALTA FLORESTA – FEVEREIRO A ABRIL DE 2014.

Descrição	Unid.	Fevereiro	Março	Abril
População Abastecida	n°	39.952	40.123	40.307
Volume Consumido de Água Total	m ³	159.179	163.536	163.076
Extensão Rede de Água	km	193,05	192,93	193,05
Índice de Hidrometração (%)	%	100	100	100
Economias de Água	n°	13.354	13.442	13.518
Economias Residenciais de Água	n°	12.369	12.422	12.479
Economias Comerciais de Água	m ³	869	908	927
Economias Industriais de Água	m ³	-	-	-
Economias Públicas de Água	m ³	111	111	110

Fonte: Companhia de Águas Brasileira - CAB, de Alta Floresta.

Elaboração: Instituto de Pesquisa Desenvolvimento e Gestão - IPED.

6.10 – MONITORAMENTO DO SISTEMA DE ESGOTAMENTO SANITÁRIO.

O município continua não possuindo sistema de esgotamento sanitário que atenda a toda a população residente, permanecendo portanto um problema de saúde pública devido aos inúmeros problemas ocasionados pela utilização de fossas sépticas rudimentares.

6.11 – MONITORAMENTO DO SISTEMA DE COLETA E DISPOSIÇÃO FINAL DE RESÍDUOS.

O lixo continua a ser coletado pelos caminhões da Secretaria Municipal de Infraestrutura que permanece depositando estes resíduos na área caracterizada de lixão municipal sem qualquer critério de seleção/tratamento.

6.12 - MONITORAMENTO DA INFRAESTRUTURA DE ENERGIA ELÉTRICA.

A Rede Cemat – Centrais Elétricas Mato-grossenses, informou através do Centro de Atendimento ao Cliente – CAC, Regional de Alta Floresta, o número de consumidores e consumo de energia elétrica nos meses de fevereiro a abril de 2014, **vide Tabela 66.**

O número de ligações residenciais passou de 15.214 em fevereiro para 15.346 em abril, demonstrando a inserção de 132 novas unidades consumidoras. O consumo residencial passou de 2.604.141 kWh em fevereiro para 3.004.836 kWh em abril, um crescimento de 15,38%.

TABELA 66 - DEMONSTRATIVO DO NÚMERO DE CONSUMIDORES E CONSUMO DE ENERGIA ELÉTRICA DO MUNICÍPIO DE ALTA FLORESTA – FEVEREIRO A ABRIL DE 2014.

Classe	Consumidores			Consumo		
	Fev.	Mar.	Abr.	Fev.	Mar.	Abr.
Residencial	15.214	15.252	15.346	2.604.141	2.818.243	3.004.836
Industrial	354	355	347	591.445	621.872	605.813
Comercial	1.623	1.627	1.648	1.689.732	1.795.729	1.926.272
Rural	2.683	2.689	2.699	571.286	511.473	539.591
Municipal	97	97	98	108.569	135.850	166.207
Estadual	46	47	45	156.874	155.668	148.919
Federal	11	11	11	36.617	31.958	36.131
Outros	17	17	17	459.942	422.244	474.949
Total	20.045	20.095	20.211	6.218.606	6.493.037	6.902.718

Fonte: Rede Cemat – Centro de Atendimento ao Cliente de Alta Floresta – MT.

Elaboração: Instituto de Pesquisa Desenvolvimento e Gestão - IPED.

Dado que os trabalhadores da UHE Teles Pires encontram-se instalados majoritariamente no canteiro de obras da Usina (a 140 km da sede urbana de Alta Floresta), identifica-se que não está ocorrendo pressão por parte destes trabalhadores sobre a infraestrutura de energia elétrica de Alta Floresta.

6.13 - ARRECADAÇÃO DO IMPOSTO SOBRE SERVIÇOS DE QUALQUER NATUREZA - ISSQN DO MUNICÍPIO DE ALTA FLORESTA.

Em consulta ao Portal do Tribunal de Contas do Estado de Mato Grosso, identificou-se que ano de 2011 o município de Alta Floresta obteve uma média mensal de arrecadação do ISSQN da ordem de R\$ 167.922,96 e em 2012 de R\$ 308.622,88.

Em 2013, como a arrecadação total do ISSQN alcançou R\$ 4.358.701,16, a média mensal observada passa a ser de R\$ 363.225,09, 17,69% superior à de 2012. A crescente arrecadação de ISSQN tem demonstrado a importância do setor de serviços para a economia de Alta Floresta.

6.14 - ACOMPANHAMENTO DO NÚMERO DE EMISSÕES DE LICENÇAS DE FUNCIONAMENTO COMERCIAL.

A Secretaria de Finanças do Município de Alta Floresta disponibilizou o número de Licenças de Funcionamento Comercial emitidas nos meses de fevereiro a abril de 2014. No mês de fevereiro/2014 foram emitidas 70 licenças de funcionamento comercial, **vide Anexo 11**. No mês de março/2014 foram emitidas 65 licenças de funcionamento comercial, **vide Anexo 12**. No mês de abril/2014 foram emitidas 37 licenças de funcionamento comercial, **vide Anexo 13**. Desse modo, no trimestre em questão foram emitidas 246 Licenças de funcionamento comercial, **vide Tabela 67**. Este quantitativo já representa 44,97% do número de Licenças de Funcionamento informadas pela Secretaria no ano de 2013.

TABELA 67 - DEMONSTRATIVO DO NÚMERO DE LICENÇAS DE FUNCIONAMENTO COMERCIAL EMITIDAS NO PELA SECRETARIA DE FINANÇAS DA PREFEITURA MUNICIPAL DE ALTA FLORESTA EM 2014.

ANO	2014			
MESES	Fev	Mar	Abr.	TOTAL
LICENÇA DE FUNCIONAMENTO COMERCIAL	70	65	37	246

Fonte: Secretaria de Finanças da Prefeitura Municipal de Alta Floresta.

Elaboração: Instituto de Pesquisa Desenvolvimento e Gestão - IPED.

6.15 - ACOMPANHAMENTO DO NÚMERO DE EMISSÕES DE ALVARÁ DE CONSTRUÇÃO.

A Coordenadoria de Engenharia, Projeto e Urbanização município de Alta Floresta emitiu entre os meses de fevereiro e abril de 2014 o total de 89 alvarás sendo: 5 de ampliação, 67 de construção e 17 de regularização, **vide Tabela 68**. Não foram emitidos Habite-se no período analisado.

TABELA 68 - DEMONSTRATIVO DO NÚMERO DE ALVARÁS DE AMPLIAÇÃO, CONSTRUÇÃO REGULARIZAÇÃO E HABITE-SE EMITIDOS PELA COORDENADORIA DE ARRECAÇÃO E FISCALIZAÇÃO TRIBUTÁRIA DA PREFEITURA MUNICIPAL DE ALTA FLORESTA – FEVEREIRO A ABRIL DE 2014.

Alvará	fev/14	mar/14	abr/14	Total
Ampliação	1	2	2	5
Construção	17	22	28	67
Regularização	8	4	5	17
Habite-se	-	-	-	-
Total	26	28	35	89

Fonte: Coordenadoria de Engenharia Projeto e Urbanização da Prefeitura Municipal de Alta Floresta.

Elaboração: Instituto de Pesquisa Desenvolvimento e Gestão - IPED.

7 - MUNICÍPIO DE JACAREACANGA.

Devido a distância em que está a Sede do Município de Jacareacanga do sítio das obras da UHE Teles Pires e ainda devido à inexistência de acesso rodoviário entre estes dois pontos, o monitoramento não tem identificado impacto por parte do Empreendimento sobre a população residente neste município.

8. CONSIDERAÇÕES FINAIS.

Conforme tem sido demonstrado pelas análises das informações apresentadas não há impacto proveniente do afluxo de trabalhadores da UHE Teles Pires sobre a infraestrutura e equipamentos sociais dos municípios de Paranaíta-MT, Alta Floresta-MT e Jacareacanga-MT.

ANEXO – TABELAS DO HISTOGRAMA

TABELA 1 - HISTOGRAMA COMPARATIVO DA MÃO DE OBRA DA UHE TELES PIRES PREVISTO ATÉ MAIO DE 2015 E REALIZADO ATÉ ABRIL DE 2014.

2011					2012					2013					2014					2015				
Mês da Obra	Mês do Ano	Previsto	Realizado	Varição	Mês da Obra	Mês do Ano	Previsto	Realizado	Varição	Mês da Obra	Mês do Ano	Previsto	Realizado	Varição	Mês da Obra	Mês do Ano	Previsto	Realizado	Varição	Mês da Obra	Mês do ano	Previsto	Realizado	Varição
	Jan				5º	Jan	3.222	2.052	-1.170	17	Jan	5.423	4.087	-1.336	29	Jan	4.569	5.124	555	41	Jan	1.680		
	Feb				6º	Feb	2.856	2.287	-569	18	Feb	5.621	4.568	-1.053	30	Feb	4.361	5.345	984	42	Feb	1.435		
	Mar				7º	Mar	3.114	2.599	-515	19	Mar	6.793	4.576	-2.217	31	Mar	3.602	5.555	1.953	43	Mar	1.130		
	Abr				8º	Abr	3.241	2.707	-534	20	Abr	6.937	4.656	-2.281	32	Abr	3.742	5.644	1.902	44	Abr	1.115		
	Mai				9º	Mai	3.590	3.176	-414	21	Mai	<u>7.073</u>	<u>4.750</u>	<u>-2.323</u>	33	Mai	4.292			45	Mai	950		
	Jun				10	Jun	3.907	3.970	63	22	Jun	4.865	5.053	188	34	Jun	3.995				Jun			
	Jul				11	Jul	3.531	3.891	360	23	Jul	5.106	5.255	149	35	Jul	3.274				Jul			
	Ago*				12	Ago	3.938	3.926	-12	24	Ago	5.772	5.287	-485	36	Ago	3.500				Ago			
1º	Set	617	584	-33	13	Set	4.685	3.851	-834	25	Set	4.783	5.397	614	37	Set	3.105				Set			
2º	Out	1.386	910	-476	14	Out	4.806	3.946	-860	26	Out	5.396	5.478	82	38	Out	2.240				Out			
3º	Nov	2.653	1.689	-964	15	Nov	5.420	3.710	-1710	27	Nov	6.386	5.389	-997	39	Nov	1.950				Nov			
4º	Dez	3.479	1.834	-1.645	16	Dez	4.920	3.880	-1.040	28	Dez	4.844	4.974	130	40	Dez	2.000				Dez			

Fonte: Companhia Norberto Odebrecht - CNO.

Elaboração: Instituto de Pesquisa Desenvolvimento e Gestão - IPED MT.

* 19/08/2011 - Liberação da Licença de Instalação pelo IBAMA .

TABELA 2 - HISTOGRAMA DE TRABALHADORES DAS EMPRESAS CONTRATADAS PELA COMPANHIA HIDRELÉTRICA TELES PIRES – FEVEREIRO A ABRIL DE 2014.

Empresas Contratadas pela CHTP	fev/14	mar/14	abr/14
Alcance	6	6	6
Arcadis Logos S/A	56	55	55
Biota Projetos e Consultoria Ambiental	26	29	30
Bios Soluções Ambientais - BSA	2	2	9
Conagua Ambiental	2	2	2
Documento/Arqueologia	19	19	19
Ecosistema	5	5	6
Flora Ação	9	9	9
Fundação de Desenvolvimento da Pesquisa - FUNDEP/UFMG	3	3	3
Gaia Social	1	1	1
Instituto de Pesquisa Desenvolvimento e Gestão - IPED	9	9	9
JGP Consultoria e Participações Ltda	4	4	4
MapsMut Tecnologia, Natureza e Sociedade Ltda	6	6	6
Metacred Terceirizações	-	-	15
Nhambiquara Construtora	75	60	62
Santa Fé	4	4	4
Sebrae MT	6	6	6
UNEMAT Unidade de Alta Floresta	3	3	3
Veracruz Soluções Geofísicas e Geológicas Ltda	8	8	8
Vitisa Construtora	100	98	100
WALM Engenharia e Tecnologia Ambiental	9	9	9
Z&D Carpaneda	28	24	24
Total	381	362	390

Fonte: Gerência Socioeconomia da Companhia Hidrelétrica Teles Pires – CHTP.
Elaboração: Instituto de Pesquisa Desenvolvimento e Gestão – IPED.

TABELA 3 - HISTOGRAMA DE TRABALHADORES DAS EMPRESAS SUBCONTRATADAS PELA COMPANHIA NORBERTO ODEBRECHT – FEVEREIRO A ABRIL DE 2014.

Nome da Empresa	fev/14	mar/14	abr/14
Atlas Copco Brasil Ltda	2	2	2
Astec do Brasil Fabricação de Equipamentos Ltda	-	1	1
Biotec	2	-	2
Bureau de Projetos e Consultoria Ltda	4	4	5
Caime & Gambeta Transportes e Turismo - LTDA	30	33	32
DJ Gisch Serviços - ME/Lava Jato	2	-	3
EBI Construtora Eireli ME	35	35	43
Edilene das Graças / Salão	2	-	2
Entersa Engenharia, Pavimentação e Terraplanagem Ltda	2	2	3
Fator Locação de Máquinas e Terraplanagem	2	2	2
Faculdade Uninter	1	-	1
Guindastes Tatuapé Ltda	4	4	6
Holanda Engenharia Ltda	21	21	24
Intertechne Consultores S.A	4	4	4
IBQ Indústrias Químicas Ltda	5	5	6
JVC Barbosa & Amaral Ltda ME	5	5	5
K. W. Alcântara Berlanda ME / Odonto Master	3	3	3
Labital	2	2	2
LA Café Climatização ME	9	10	10
Lanchonete e Conveniência Cardoso Ltda	20	-	22
LS Mangueiras Ltda	3	-	3
MA Serviços Médicos e Hospitalares Ltda	1	1	1
Marlon Georg ME	3	2	2
Maria Isabel Nunes Kawano ME (MMK)	7	7	7
Mongel Vendas Reparos e Locações de Guindastes Ltda	4	4	4
Monta- Steel	-	8	8
MSG Serviços de Remoção e Locação de veículos - LTDA	8	3	-
Oxigênio Cuiabá	2	-	2
Orguel Organização Guerra Lages Ltda	1	1	1
Paula Pereira Paulino ME/OASIS	15	-	-
Paulinho e Cia LTDA - OASIS	-	-	17
PCE Projetos e Consultorias de Eng Ltda	5	5	5
Remonorte/Serviços de Remoção	-	-	4
RF Tur Turismo Ltda	91	88	93
Rota Oeste Veículos Ltda	1	1	2
Satel Safar Terraplanagem Ltda	-	1	1
Tecnoeste Máquinas e Equipamentos Ltda	1	-	1
TFT Empresa de Transportes Ltda	11	10	10
TGL Transportes, Guindastes e Locações	1	1	2
Tele Cell / Nilzete Rodrigues Pimenta	3	-	1
Terraplanagem AM Ltda	9	9	9
Terraplanagem Aripuanã Ltda	-	-	-
Tork Sul Locação de Máquinas e Equipamentos Ltda	1	1	1
Viação Rio Prata Ltda ME	29	31	33
Viabiliza Locação de Maquinas e Equipamentos Ltda	1	1	1
WANMIX Concreto Ltda	26	27	22
W.P da Silva e Companhia LTDA	4	-	4
Total	382	334	412

Fonte: Gerência de Recursos Humanos - CNO.

Elaboração: Instituto de Pesquisa Desenvolvimento e Gestão – IPED.

TABELA 4 - TRABALHADORES DA COMPANHIA NORBERTO ODEBRECHT POR CARGO, FEVEREIRO A ABRIL DE 2014.

Cargo	fev/14	mar/14	abr/14
Abastecedor	4	4	4
Açougueiro	1	1	1
Administrador	5	4	4
Afiador de Bits	4	4	3
Agente Sanitarista	2	2	2
Ajudante	318	312	323
Ajudante de Laboratório	11	10	5
Ajudante de Mecânico	1	-	-
Ajudante de Produção	1	1	1
Ajudante de Serviços Gerais	1	1	2
Almoxarife	2	2	2
Almoxarife II	3	3	3
Almoxarife III	1	2	2
Apropriador	12	12	10
Armador	128	172	186
Arquivista Técnico	2	2	1
Arquivista Técnico I	1	1	1
Assistente Administrativo	4	6	6
Assistente Administrativo I	18	18	18
Assistente Administrativo II	21	20	19
Assistente de Contabilidade	1	1	1
Assistente de Contabilidade II	2	2	2
Assistente de Pessoal I	4	4	4
Assistente de Pessoal II	4	4	4
Assistente de Pessoal III	2	2	2
Assistente Social	1	1	1
Assistente Técnico	20	20	19
Assistente Técnico I	1	1	2
Assistente Técnico II	4	4	3
Assistente Técnico Eletrica	1	1	1
Assistente Técnico para La Segur	-	-	2
Auxiliar Administrativo	1	-	-
Auxiliar Administrativo I	4	4	4
Auxiliar Administrativo II	32	33	30
Auxiliar Administrativo III	10	8	8
Auxiliar de Almoxarifado	1	1	1
Auxiliar de Cozinha	61	53	60
Auxiliar de Laboratório	5	5	4
Auxiliar de Limpeza	1	1	1
Auxiliar de Meio Ambiente	5	5	5
Auxiliar de Pessoa I	1	1	1
Auxiliar de Pessoal II	-	1	1
Auxiliar de Segurança do Trabalho	10	11	13
Auxiliar de Serviços Gerais	64	62	60
Auxiliar de Topografia	53	53	48
Auxiliar de Sanitarista	4	4	4
Auxiliar Técnico	12	13	13

*continuação.

Cargo	fev/14	mar/14	abr/14
Auxiliar Técnico I	1	1	1
Auxiliar Técnico II	11	11	11
Auxiliar Técnico de Segurança do Trabalho	2	2	-
Biólogo	1	1	-
Borracheiro I	1	1	1
Borracheiro II	2	2	2
Borracheiro III	3	3	2
Carpinteiro	315	308	285
Chefe do Setor de Suprimentos	1	1	1
Coletor de Lixo	18	19	18
Comunicador Social	2	2	2
Condutor de Maquinário Fluvial	3	3	2
Comprador I	1	1	1
Comprador II	1	1	1
Contador	3	3	3
Controlador de Ferramentaria	15	15	14
Controlador de Manutenção	2	1	-
Controlador de Manutenção II	-	1	2
Coordenador de Segurança	1	1	1
Cozinheiro I	4	4	-
Cozinheiro II	4	4	7
Cozinheiro III	4	4	3
Desenhista II	1	1	1
Desenhista Projetista	2	2	2
Eletricista	3	2	-
Eletricista III	4	-	-
Eletricista C.A. I	17	16	18
Eletricista C.A. II	39	40	37
Eletricista C.A III	24	26	25
Eletricista C.C. I	1	1	2
Eletricista Bombinador	5	10	16
Eletricista Bombinador II	5	6	8
Eletricista Especial	17	17	17
Eletricista Especializado	4	4	4
Eletricista Força Contr I	-	3	4
Eletricista Força Contr II	-	2	2
Eletricista Montador	-	2	4
Eletricista Montador II	-	-	1
Eletricista Montador III	-	1	3
Encanador	13	12	13
Encanador I	12	10	7
Encanador II	3	2	2
Encanador Industrial	12	12	12
Encanador Instrumentista	2	2	3
Encarregado	11	11	10
Encarregado Administrativo	3	2	2
Encarregado de Andaime	1	2	2
Encarregado de Armação	20	23	28
Encarregado de Carpintaria	2	2	2

*continuação.

Cargo	fev/14	mar/14	abr/14
Encarregado de Centro de Britagem	3	3	2
Encarregado de Centro de Concretagem	4	4	3
Encarregado de Cimbramento	3	3	3
Encarregado de Concretagem	21	21	19
Encarregado de Elétrica	5	5	4
Encarregado de Embutidos	5	5	5
Encarregado de Equipamento Industrial	1	1	-
Encarregado de Escavação	2	2	3
Encarregado de Escavação de Túnel	1	1	1
Encarregado de Formas	37	36	34
Encarregado de Guindaste	3	3	3
Encarregado de Hidráulica	2	2	2
Encarregado de Injeção	2	2	2
Encarregado de Lubrificação	1	1	-
Encarregado de Manutenção	3	3	4
Encarregado de Mecânica	1	1	1
Encarregado de Montagem	12	16	19
Encarregado de Mov D	1	1	1
Encarregado de Obras Cíveis	5	5	5
Encarregado de Oficina Industrial	-	-	1
Encarregado de Pintura	2	2	2
Encarregado de Pedreiro	-	-	1
Encarregado de Produção	30	30	32
Encarregado de Refeitório	2	2	2
Encarregado de Serviços Gerais	2	2	2
Encarregado de Solda	5	5	5
Encarregado de Terraplanagem	10	10	10
Encarregado de Transportes	2	2	2
Encarregado de Tubulação	3	3	3
Encarregado de Turma	5	5	4
Encarregado de Vigilância	2	2	2
Encarregado Geral	14	14	13
Encarregado Geral III	2	2	2
Encarregado Geral IV	2	3	3
Encarregado Geral de Concretagem	2	2	2
Encarregado Geral de Eletricidade	1	1	1
Encarregado Geral de Manutenção	1	1	1
Encarregado Geral de Montagem	5	5	5
Encarregado Geral de Terraplanagem	3	3	3
Encarregado Geral de Topografia	2	2	2
Encarregado Hidráulica	2	2	2
Encarregado Pedreiro	1	1	-
Enfermeiro	1	1	1
Enfermeiro do Trabalho	2	2	2
Engenheiro	1	-	-
Engenheiro Ambiental	1	1	1
Engenheiro Civil	22	21	20
Engenheiro de Meio Ambiente	1	1	1
Engenheiro de Produção	1	1	1

*continuação.

Cargo	fev/14	mar/14	abr/14
Engenheiro de Segurança	2	2	2
Engenheiro de Segurança do Trabalho	2	2	2
Engenheiro Eletricista	4	4	4
Engenheiro Mecânico	7	7	7
Fisioterapeuta	3	3	3
Fonoaudiólogo	2	2	2
Frentista de Túnel	15	19	16
Frentista de Túnel II	10	10	8
Gerente de Engenharia	1	1	-
Greidista	2	2	2
Injetador	3	3	3
Instrutor de Treinamento	2	2	2
Jatista I	1	-	-
Jatista II	1	2	2
Jatista III	-	-	1
Líder	14	15	14
Líder de Armação	7	6	6
Líder de Acabamento	7	7	7
Líder de Carpintaria	9	9	8
Líder de Escavação	4	5	4
Líder de Hidráulica	2	2	2
Líder de Lubrificação	1	1	3
Líder de Manutenção	6	6	5
Líder de Mecânica	1	1	1
Líder de Montagem	6	6	6
Líder de Obras Civis	1	1	1
Líder de Pedreiro	1	1	1
Líder de Refeitório	1	1	1
Líder de Terraplenagem	4	4	4
Líder de Transporte	11	12	12
Líder de Turma de Concretagem	18	19	18
Líder Eletricista	6	6	6
Lixador	92	120	105
Lubrificador	3	3	3
Lubrificador I	2	3	2
Lubrificador II	1	2	3
Lubrificador III	8	8	8
Lubrificador IV	3	4	4
Mangoteiro	2	1	1
Marteleteiro	5	5	5
Mecânico Ajustador	2	2	3
Mecânico Ajustador I	10	15	17
Mecânico Ajustador II	21	18	17
Mecânico Ajustador III	12	10	14
Mecânico de Equipamento Leve I	2	3	3
Mecânico de Equipamento Leve II	-	1	1
Mecânico de Equipamento Pesado I	1	1	1
Mecânico de Equipamento Pesado II	3	4	1
Mecânico de Equipamento Pesado III	2	2	5

*continuação.

Cargo	fev/14	mar/14	abr/14
Mecânico de Equipamento Pesado Especial III	7	7	7
Mecânico de Equipamento Pneumático	2	2	-
Mecânico de Equipamento Pneumático II	1	1	1
Mecânico de Equipamento Pneumático III	1	1	2
Mecânico Especializado	1	1	1
Mecânico Especializado I	10	13	15
Mecânico Especializado II	18	18	14
Mecânico Especializado III	10	12	14
Mecânico Industrial	85	96	87
Mecânico Montador I	44	45	34
Mecânico Montador II	34	36	32
Mecânico Montador III	30	32	40
Mecânico Refrigeração I	2	2	4
Mecânico Refrigeração II	2	2	1
Mecânico Refrigeração III	3	3	4
Médico	2	2	2
Médico do Trabalho	2	2	2
Médico Veterinário	1	1	1
Meio Oficial	275	315	327
Meio Oficial Elétrica	6	6	5
Meio Oficial Mecânica	15	13	11
Meio Oficial Armação	1	1	1
Meio Oficial Carpintaria	1	1	1
Meio Oficial de Encanamento	1	1	3
Meio Oficial de Montagem	82	75	63
Meio Oficial de Pintura	3	3	4
Meio Oficial Solda	1	1	1
Meio Oficial Soldador	18	18	14
Mestre de Andaime	4	4	3
Mestre de Montagem	9	12	16
Mestre de Montagem I	-	1	1
Mestre de Pintura	1	1	2
Mestre de Solda	13	15	14
Mestre de Tubulação	2	2	2
Montador	28	34	32
Montador de Andaime	102	132	124
Montador I	25	34	47
Montador II	37	37	47
Montador III	7	29	49
Montador Industrial	11	12	10
Motorista de Ambulância	6	6	6
Motorista de Caminhão	1	1	1
Motorista de Caminhão Comboio	6	6	6
Motorista de Caminhão Munck	2	-	-
Motorista de Carreta	8	8	8
Motorista de Ônibus	3	2	2
Motorista de Veículo Leve	5	5	6
Motorista de Veículo Pesado	116	122	116
Nivelador	10	11	10

*continuação.

Cargo	fev/14	mar/14	abr/14
Nivelador II	5	5	5
Nivelador III	3	3	3
Nutricionista	2	2	2
Oficial Especializado	-	95	109
Oficial Pleno	47	47	50
Operador de Auto Bomba I	7	7	5
Operador de Auto Bomba II	8	8	6
Operador de Bomba de Concreto	15	16	15
Operador de Bomba Partek	34	35	32
Operador de Caminhão	27	30	32
Operador de Caminhão Betoneira	56	64	63
Operador de Caminhão Fora da Estrada	21	19	16
Operador de Carregadeira I	2	2	1
Operador de Carregadeira II	9	8	6
Operador de Centro de Britagem	11	14	13
Operador de Centro de Concreto I	8	6	6
Operador de Compressor	2	2	2
Operador de Empilhadeira	2	2	2
Operador de Escavadeira I	18	17	17
Operador de Escavadeira II	28	28	28
Operador de Eta/Ete	8	8	8
Operador de Grua I	6	5	4
Operador de Grua II	1	2	2
Operador de Grua III	7	5	5
Operador de Guindaste I	7	6	4
Operador de Guindaste III	1	1	1
Operador de Máquina de Corte e Dobra	12	12	11
Operador de Mini Carregadeira	2	2	2
Operador de Motoniveladora II	1	1	1
Operador de Motoniveladora III	3	4	4
Operador de Motoniveladora II	-	-	1
Operador de Pá Carregadeira I	5	6	9
Operador de Pá Carregadeira III	4	5	5
Operador de Perfuratriz	15	16	17
Operador de Perfuratriz Jumbo I	1	1	1
Operador de Perfuratriz Jumbo II	1	1	1
Operador de Ponte Rolante	3	4	5
Operador de Ponte Rolante I	4	4	3
Operador de Pórtico I	2	2	2
Operador de Pórtico II	1	1	3
Operador de Retroescavadeira	10	9	9
Operador de Robotica Projetado II	1	1	1
Operador de Rolo Compactador	16	16	15
Operador de Trator Agrícola	-	-	2
Operador de Trator de Lamina	7	6	5
Operador de Trator de Lamina II	6	6	6
Operador de Trator de Lamina III	13	13	13
Operador Especializado	90	5	5
Operador Especializado I	10	16	15

*continuação.

Cargo	fev/14	mar/14	abr/14
Operador Est Trat Res Ind	2	2	2
Operador Lançador de Telesc	2	2	2
Operador Manipulador	4	5	4
Operador Perfil Jumbo I	-	-	1
Pedagogo	2	2	2
Pedreiro	219	222	221
Pintor Especializado	12	11	11
Pintor Industrial I	2	2	2
Pintor Industrial II	8	10	15
Psicólogo	1	1	1
Responsável por Programação de Custos	1	1	-
Secretária Executiva	2	2	2
Sinaleiro	24	22	21
Sinaleiro Guindaste	44	46	49
Soldador	29	38	32
Soldador Carvoeiro	9	7	9
Soldador Carvoeiro I	-	4	5
Soldador Especializado	13	13	10
Soldador Especializado I	18	24	19
Soldador A	1	1	1
Soldador B	16	16	19
Soldador I	54	56	52
Soldador II	24	23	24
Soldador III	16	17	18
Soldador Rx	17	16	21
Soldador Rx I	23	28	32
Soldador Rx II	7	9	9
Soldador Tig/Mig/Mag	80	100	111
Soldador de Chaparia	6	7	7
Soldador Mag / ER	-	-	3
Técnico	2	1	-
Técnico Administração	6	6	5
Técnico Administração II	3	4	4
Técnico de Custos	1	1	1
Técnico de Enfermagem	6	6	6
Técnico de Enfermagem do Trabalho	4	4	4
Técnico de Medição	1	1	1
Técnico de Meio Ambiente	6	6	6
Técnico em Nutrição	1	1	1
Técnico de Pessoal	3	2	2
Técnico de Planejamento	3	3	1
Técnico de Produção	1	1	1
Técnico de Produção II	-	-	-
Técnico de Qualidade	17	18	18
Técnico de Qualidade II	-	-	1
Técnico de Segurança do Trabalho	1	1	1
Técnico de Segurança do Trabalho Especializado	3	3	3
Técnico de Segurança do Trabalho I	9	9	8
Técnico de Segurança do Trabalho II	5	5	6

*continuação.

Cargo	fev/14	mar/14	abr/14
Técnico de Segurança do Trabalho III	6	4	4
Técnico de Segurança do Trabalho Júnior	7	7	7
Técnico de Topografia	1	1	1
Técnico Eletrônico	1	1	1
Técnico Especializado	5	5	5
Técnico Especializado II	1	1	1
Técnico Especializado IV	1	1	1
Técnico I	2	2	1
Técnico II	3	3	3
Técnico III	12	12	11
Técnico IV	1	1	1
Tecnólogo	1	1	1
Topógrafo I	5	5	4
Topógrafo II	6	6	1
Topógrafo III	6	6	6
Torneiro Mecânico II	6	7	5
Vibradorista	110	109	94
Vigia	43	42	45
Zelador	2	3	3
Total geral	4.525	4.804	4.787

Fonte: Gerência de Recursos Humanos - CNO.

Elaboração: Instituto de Pesquisa Desenvolvimento e Gestão – IPED.

TABELA 5 - TRABALHADORES DA EMPRESA VITISA CONSTRUTORA – RESPONSÁVEL PELA SUPRESSÃO DE VEGETAÇÃO NA ÁREA DO RESERVATÓRIO – FEVEREIRO A ABRIL DE 2014.

Cargo	Fev.14	Mar.14	Abr.14
Ajudante	13	15	14
Assistente Administrativo	1	1	1
Auxiliar Administrativo	2	2	2
Auxiliar de Cozinha	-	-	1
Auxiliar De Serviços Gerais	4	2	2
Auxiliar De Mecânica	1	1	1
Barqueiro	2	1	1
Cozinheira	3	3	3
Encarregado de Manutenção	1	1	1
Encarregado de Obra	1	1	-
Encarregado Geral	1	1	1
Enfermeira	-	1	1
Eng. Segurança do Trabalho	1	1	1
Engenheiro Ambiental	1	1	1
Engenheiro Eletricista	1	1	1
Engenheiro Florestal	1	1	1
Faxineira	1	1	1
Mecânico	2	2	2
Mecânico de Máquinas Pesadas	1	1	1
Mecânico de Máquinas Pesadas II	-	-	1
Mecânico de Motosserra	-	1	-
Motorista	1	1	5
Motorista Ambulância	1	1	1
Motorista Carreteiro	1	1	1
Operador de Esteira	2	2	1
Operador de Maquinas	5	6	6
Operador de Máquinas De Esteira	4	4	4
Operador de Motosserra	41	38	35
Operador de Pá Carregadeira	3	4	3
Operador de Escavadeira	2	1	1
Soldador	1	-	3
Supervisor de Máquinas Pesadas	-	1	1
Técnico de Enfermagem	1	1	1
Técnico em Segurança do Trabalho	1	-	-
Vigia Noturno	-	-	1
TOTAL	100	98	100

Fonte: Gerência de Recursos Humanos da Empresa Vitisa.
Elaboração: Instituto de Pesquisa Desenvolvimento e Gestão – IPED.

TABELA 6 - TRABALHADORES DA EMPRESA NHAMBIQUARA – RESPONSÁVEL PELA SUPRESSÃO DE VEGETAÇÃO NA ÁREA DO RESERVATÓRIO – FEVEREIRO A ABRIL DE 2014.

Cargo	fev/14	mar/14	abr/14
Ajudante	15	8	8
Almoxarife	1	1	1
Analista Controle E Planejamento	1	1	1
Auxiliar Administrativo	2	2	2
Auxiliar De Cozinha	1	-	-
Cozinheiro	1	1	1
Encarregado Administrativo	1	1	1
Encarregado De Equipe	2	2	2
Encarregado De Turma	1	1	1
Gerente De Rh	4	-	-
Motorista	1	4	4
Motorista De Ambulância	-	1	1
Operador De Escavadeira Hidraulica	1	-	2
Operador De Motosserra	20	18	18
Operador De Pá Carregadeira	3	1	2
Operador De Pc	2	1	-
Operador De Skyder	1	-	1
Operador De Trator Esteira	11	12	11
Operador De Trator De Pneu	1	1	1
Serviços Gerais	1	1	1
Supervisor	2	2	2
Téc. Assist. De Produção	1	-	-
Téc. Segurança	1	-	-
Téc. De Enfermagem	1	1	1
Téc. Sugurança Do Trabalho	-	1	1
TOTAL	75	60	62

Fonte: Gerência de Recursos Humanos da Empresa Nhambiquara.

Elaboração: Instituto de Pesquisa Desenvolvimento e Gestão – IPED.

TABELA 7 - TRABALHADORES DA EMPRESA Z&D CARPANEDA – RESPONSÁVEL PELA SUPRESSÃO DE VEGETAÇÃO NA ÁREA DO RESERVATÓRIO – FEVEREIRO A ABRIL DE 2014.

Cargo	fev.14	mar.14	abr.14
Advogado	1	1	1
Ajudante	5	4	5
Auxiliar Administrativo	1	1	1
Auxiliar Serviços Gerais	1	-	-
Cozinheira	1	-	-
Eletricista de Autos	1	1	1
Encarregado Geral	1	1	1
Engenheiro Florestal	1	1	1
Líder de Turma	1	1	1
Mecânico de Máquinas	2	-	-
Motorista	4	4	4
Operador de Maquinas	-	2	2
Operador de Motosserra	3	3	3
Operador de skider	1	1	-
Secretaria	1	1	1
Técnico Segurança do Trabalho	1	-	-
Trabalhador Florestal	3	3	3
TOTAL	28	24	24

Fonte: Gerência de Recursos Humanos da Empresa Z&D Carpaneda.
Elaboração: Instituto de Pesquisa Desenvolvimento e Gestão – IPED.

*continuação.

CARGO	AC	AL	AM	AP	BA	CE	DF	ES	GO	MA	MG	MS	MT	PA	PB	PE	PI	PR	RJ	RN	RO	RR	RS	SC	SE	SP	TO	TOTAL		
	M	F	M	F	M	F	M	F	M	F	M	F	M	F	M	F	M	F	M	F	M	F	M	F	M	F	M		F	M
ENCARREGADO DE ANDAIME			1																											1
ENCARREGADO DE CONCRETAGEM												1										1				2				4
ENCARREGADO DE ELÉTRICA																						1					1			2
ENCARREGADO DE FORMAS					2																									2
ENCARREGADO DE HIDRÁULICA																	1													1
ENCARREGADO DE MANUTENÇÃO						1																								1
ENCARREGADO DE MONTAGEM																		1												1
ENCARREGADO DE OFICINA INDUSTRIAL																		1												1
ENCARREGADO DE TURMA																		1												1
FRENTISTA DE TÚNEL									1													2								3
FRENTISTA DE TÚNEL II																											1			1
GREIDISTA			1																											1
LANTERNEIRO																									1					1
LÍDER								1																						1
LÍDER DE ACABAMENTO											1																			1
LÍDER DE ARMAÇÃO									1					1																2
LÍDER DE CARPINTARIA													1										1							2
LÍDER DE TURMA DE CONCRETAGEM														1																1
LIXADOR											1													1						2
LUBRIFICADOR IV													1																	1
MECÂNICO AJUSTADOR II									1	1														1						3
MECÂNICO EQUIP. LEVE I													1																	1
MECÂNICO EQUIP. LEVE II						1							1																	2
MECÂNICO ESPECIAL I									2					1										1			1			5
MECÂNICO ESPECIAL II										1	1			1							1									4
MECÂNICO ESPECIAL III						1							1				1		1				1							4
MECÂNICO INDUSTRIAL									1						1												1			3
MECÂNICO MONTADOR II			1																1											2
MECÂNICO MONTADOR III			1															2												3
MECÂNICO MONTADOR I						1														1										2
MECÂNICO REFRIGERAÇÃO II														1																1
MEIO OFICIAL									1												2				1			1		5
MEIO OFICIAL CARPINTARIA						2				1																				3
MEIO OFICIAL ELETRIC.													1										1							2
MEIO OFICIAL MECÂNICA									1																					1
MEIO OFICIAL MONTAGEM																	1								2					3

TABELA 10 - DESLIGAMENTOS DE TRABALHADORES DA UHE TELES PIRES SEGUNDO A ORIGEM DE RESIDÊNCIA, GÊNERO E CARGO – ABRIL DE 2014.

CARGO	AL		MA		MT		PA		SE		TO		BA		DF		MG		RO		SC		PB		PI		AM		PR		SP		RJ		MS		RS		ES		PE		CE		AP		GO		RN		TOTAL	
	M	F	M	F	M	F	M	F	M	F	M	F	M	F	M	F	M	F	M	F	M	F	M	F	M	F	M	F	M	F	M	F	M	F	M	F	M	F	M	F	M	F	M	F	M	F						
AFIADOR DE BITS					1																																												1			
AJUDANTE	4								4												1			1																									10			
AJUDANTE DE LABORATÓRIO							2		1									1																															1		5	
APROPRIADOR																																																			2	
ARMADOR	5				1														1																															7		
ARQUIVISTA TÉCNICO						1																																												1		
ASSISTENTE ADM. II																																																			1	
ASSISTENTE TÉCNICO					1	3	2												2	4		1	1									1											1						20			
ASSISTENTE TÉCNICO II						1																																												1		
AUXILIAR ADM.II						1																																											1		4	
AUXILIAR DE COZINHA					1		2																																											4		
AUXILIAR DE LABORATÓRIO							1																																											1		
AUXILIAR DE SEGURANÇA DO TRAB.						1																																													1	
AUXILIAR DE SERVIÇOS GERAIS	1							2																																											3	
AUXILIAR DE TOPOGRAFIA					2		2																										1																		5	
AUXILIAR TÉCNICO DE SEGURANÇA DO TRABALHO								1												1																														2		
BIÓLOGO																			1																																1	
BORRACHEIRO III						1																																													1	
CARPINTEIRO									4		1		3								1								6																			1		26		
COLETOR DE LIXO	1																																																		1	
CONDUTOR DE MÁQUINA FLUVIAL							1																																												1	
CONTROLADOR DE MANUTENÇÃO						1																																													1	
CONTROLE DE FERRAMENTARIA							1																																												2	
CODENADOR DE SEGURANÇA								1																																										1		
COZINHEIRO I	2							1																																										4		
COZINHEIRO III																																																		1		
ELETRICISTA																			1																																2	
ELETRICISTA C.A.II	1					1					1															1																								6		
ELETRICISTA C.A. III							2																																												5	
ELETRICISTA MONTADOR																																																			1	
ELETRICISTA ESPECIAL																																																			1	
ENCANADOR I						1		2																																											3	
ENCARREGADO						1																																													1	
ENCARREGADO DE ELÉTRICA							1																																													1
ENCARREGADO DE FORMAS						1																																													3	
ENCARREGADO DE LUBRIFICAÇÃO																																																			1	
ENCARREGADO DE MANUTENÇÃO								1																																											2	
ENCARREGADO DE CENTRO BRITAGEM																																																			1	
ENCARREGADO DE CENTRO CONCRETO																																																			2	
ENCARREGADO DE CONCRETAGEM								1																																											2	
ENCARREGADO DE EQUIP. INDUSTRIAL																																																			1	

*continuação.

CARGO	AL		MA		MT		PA		SE		TO		BA		DF		MG		RO		SC		PB		PI		AM		PR		SP		RJ		MS		RS		ES		PE		CE		AP		GO		RN		TOTAL	
	M	F	M	F	M	F	M	F	M	F	M	F	M	F	M	F	M	F	M	F	M	F	M	F	M	F	M	F	M	F	M	F	M	F	M	F	M	F	M	F	M	F	M	F	M	F	M	F				
ENCARREGADO DE TURMA							1																																												1	
ENCARREGADO GERAL																	1																																		1	
ENGENHEIRO CIVIL							1																																											1		
ENGENHEIRO ELETRICISTA																	1	1														1							1											4		
FRENTISTA DE TÚNEL																														1													1						1	3		
FRENTISTA DE TÚNEL II																															1																		1	2		
GERENTE DE ENGENHARIA																														1																				1		
LÍDER												1				1																																		2		
LÍDER DE ARMAÇÃO																																																		1		
LÍDER DE CARPINTARIA							1																																											1		
LÍDER DE ESCAVAÇÃO												1																																						1		
LÍDER DE MANUNTENÇÃO							1																																											1		
LÍDER DE TURMA CONCRETAGEM																	1																																	1		
LIXADOR	1		1									11						1					1							1																		1		19		
LUBRIFICADOR I																																																			1	
LUBRIFICADOR III																																																			1	
LUBRIFICADOR IV																																																		1	1	
MECÂNICO AJUSTADOR I							1																																												1	
MECÂNICO AJUSTADOR II																																																			4	
MECÂNICO DE EQUIPAMENTO PESADO II																																																			3	
MECÂNICO DE EQUIPAMENTO PNEUMÁTICO																																																			2	
MECÂNICO DE EQUIPAMENTO PNEUMÁTICO II																																																			1	
MECÂNICO ESPECIALIZADO I																																																			1	
MECÂNICO ESPECIALIZADO II																																																				5
MECÂNICO ESPECIALIZADO III																																																			1	
MECÂNICO INDUSTRIAL																																																			12	
MECÂNICO MONTADOR I	2																																																	12		
MECÂNICO MONTADOR II																																																			5	
MECÂNICO REFRIGERAÇÃO II																																																			1	
MECÂNICO REFRIGERAÇÃO III																																																			1	
MEIO OFICIAL																																																			11	
MEIO OFICIAL MONTAGEM	4																																																		15	
MEIO OFICIAL DE ELÉTRICA																																																			1	
MEIO OFICIAL MECÂNICO																																																			2	
MEIO OFICIAL SOLDADOR																																																				5
MESTRE DE ANDAIME	1																																																		1	
MESTE DE SOLDA																																																				1
MONTADOR																																																				3
MONTADOR I																																																				1
MONTADOR II																																																				2
MONTADOR INDUSTRIAL																																																				2

*continuação.

CARGO	AL		MA		MT		PA		SE		TO		BA		DF		MG		RO		SC		PB		PI		AM		PR		SP		RJ		MS		RS		ES		PE		CE		AP		GO		RN		TOTAL
	M	F	M	F	M	F	M	F	M	F	M	F	M	F	M	F	M	F	M	F	M	F	M	F	M	F	M	F	M	F	M	F	M	F	M	F	M	F	M	F	M	F	M	F	M	F	M	F			
SOLDADOR TIG/MIG/MAG					1						1					1																				1														4	
TÉCNICO																																																			1
TÉCNICO I																																	1																		1
TÉCNICO III																		1																																	1
TÉCNICO DE QUALIDADE																																	1																		1
TÉCNICO DE PLANEJAMENTO											1						1																																		2
TÉCNICO EM ADMINISTRAÇÃO																				1																														1	
TÉCNICO SEGURANÇA DO TRABALHO I																																																		1	
TÉCNICO SEGURANÇA DO TRABALHO II																																																		1	
TORNEIRO MECÂNICO II														1					1																															2	
TOPÓGRAFO I																																																			1
TOPÓGRAFO II																																																			1
TOPÓGRAFO III																											1																								1
VIBRADORISTA				4												1											4																					6			
VIGIA																				1																														1	
ZELADOR																																																			1
TOTAL	31	0	45	6	47	13	32	1	28	0	10	2	29	0	2	0	20	1	23	3	2	1	9	0	18	2	0	1	10	0	16	1	2	0	5	0	2	0	2	0	11	1	10	0	1	0	17	2	14	0	420
TOTAL DE DEMISSÃO POR ESTADO	31	0	51	60	33	28	12	29	2	21	26	3	9	20	1	10	17	2	5	2	2	12	10	1	19	14	0	0	0	0	0	0	0	0	0	0	0	0	0	0	0	0	0	0	0	0	0	0	0	0	
TOTAL MASCULINO																																							386												
TOTAL FEMININO																																							34												

Fonte: Companhia Norberto Odebrecht - CNO.

Elaboração: Instituto de Pesquisa Desenvolvimento e Gestão – IPED.

TABELA 11 – EMISSÕES DE LICENÇA DE FUNCIONAMENTO COMERCIAL NO MUNICÍPIO DE ALTA FLORESTA – FEVEREIRO/2014.

CONTRIBUINTE	N.º ALVARÁ	EMIÇÃO	RAMO DE ATIVIDADE
A. Lopes Ventura Lava Jato ME	60931-5 39006-2	Fev./14	Lava Jato e Lubrificação
Valdinei Correia Veloso	60932-3 39008-9	Fev./14	Lanchonete
Nelson Alves Pinto	60933-1 39011-9	Fev./14	Marcenaria
Juliane Giacomini da Cruz	60934-0 39012-7	Fev./14	Prestação de Serviços
B. I. Antônioli Oficina ME	60935-8 39017-8	Fev./14	Mecânico
Delcio Hartwig Locações e Transportadora ME	60936-6 39018-6	Fev./14	Transportes Rodoviários de Carga em Geral
Omnicon Comunicação Ltda ME	60939-0 12127-4	Fev./14	Radiofusão
V. Aleixo de Lima Comércio ME	60943-9 39059-3	Fev./14	Comércio Varejista de Mercadorias em Geral
Bisolo Terraplanagem e Serviços Ltda ME	60945-5 39061-5	Fev./14	Obras de Terraplanagem, Preparação de Terreno, Aluguel de Máquinas
Leandro da Silva Araújo	60971-1 39064-0	Fev./14	Vidraceiro
Floresta Food Ltda ME	60955-2 39083-6	Fev./14	Lanchonete
Lutiene Trulian Jorge	60956-0 39084-4	Fev./14	Organização de Festa Buffet
Fernanda Bernardes Vilgino	60959-5 39086-0	Fev./14	Cabeleireiro
Elisangela Ferreira de Sousa	60962-5 39089-5	Fev./14	Conserto e Restauração de Objetos e Artigos
Jemes Cleiton Silveira Silva	60963-3 39091-7	Fev./14	Comércio a Varejo de Peças e Acessórios Novos para Veículos Automotores
Emilene de L. P. Ferreira ME	60965-0 39092-5	Fev./14	Restaurante
Roseli Francisca de Assunção	60966-8 39093-3	Fev./14	Costureira
Jorge Luiz de Matias	60967-6 39094-1	Fev./14	Pintor de Parede
Verli Roque de Oliveira	60972-2 39117-4	Fev./14	Borracharia
Supermercado Amorim	60973-0 39118-2	Fev./14	Comercio Varejista de Mercadorias em Geral
Valdeci Ribeiro Machado	60976-5 39125-5	Fev./14	Obras Hidráulicas e de Eletricidade e Semelhantes
Ricardo Aparecido de Faria Rufino	60977-3 39127-1	Fev./14	Comércio Varejista de Artigos de Vestuário e Complementos
Jenilson Pantojá da Silva	60978-1 39129-8	Fev./14	Instalação e Montagem de Aparelhos, Máquinas e Equipamentos
Rosane Manoela da Silva	60979-0 39130-1	Fev./14	Comércio Varejista de Mercadorias em Geral, com predominância de produtos alimentícios
Gescilde Marcal de Arruda	60980-3 39131-0	Fev./14	Lanchonete
Márcio dos Santos	60981-1 39132-8	Fev./14	Pedreiro
Fátima Aparecida dos Santos	60982-0 39134-4	Fev./14	Cabeleireira
Robson da Silva	60983-8 39135-2	Fev./14	Instrutor
Maicon Fernando da Costa	60986-2 39138-7	Fev./14	Obras Hidráulicas e de Eletricidade e Semelhantes
Jose Evilasio Barros de Macedo	60988-9 39142-5	Fev./14	Comércio Varejista de Mercadorias em Geral, com predominância de produtos alimentícios

*continuação.

CONTRIBUINTE	N.º ALVARÁ	EMIÇÃO	RAMO DE ATIVIDADE
Maria Helena dos Santos	60989-7 39143-3	Fev./14	Bares e Botequins
Emerson Livanio da Cruz	60992-7 39149-2	Fev./14	Jardineiro
Fernando Batista da Silva	60933-5 39150-6	Fev./14	Prestação de Serviços
Fagner Valerio da Costa	60995-1 39160-3	Fev./14	Pedreiro
Natali Elisabete Ito	60996-0 39161-1	Fev./14	Comércio a Varejo de Peças e Acessórios Novos para Veículos Automotores
Maria Joana Ribeiro Trindade	60998-6 39163-8	Fev./14	Confecções em Geral
Cristina Fernando Bertolo	61000-3 39165-4	Fev./14	Comércio Varejista de Cosméticos e Semijóias
Joaquim Batista Romano	61001-1 39167-0	Fev./14	Pedreiro
Fabiana Jaqueline da Cunha	61003-8 39166-2	Fev./14	Fabricação de Móveis
Anderson Castelan ME	61004-6 39173-5	Fev./14	Escola de Artes
Marly Franco de Lima Nascimento	61006-2 39188-3	Fev./14	Cabeleireira
J. L. de Sousa Construtora ME	61007-0 39186-7	Fev./14	Pedreiro
J. Marques ME	61008-9 39189-1	Fev./14	Transporte de Cargas e Encomendas
Paulo Américo da Silva Júnior	61009-7 39184-0	Fev./14	Assistência Técnica
Jefferson da Silva Soares	61011-9 39196-4	Fev./14	Lanchonete
Cleonice Diomazio da Silva Correia	61012-7 39198-0	Fev./14	Manicure e Pedicure
Lucival Mendes de Oliveira	61013-5 39199-9	Fev./14	Comercio Varejista de Artigos de Vestuário em Geral
Crenilda dos Santos Melo	61014-3 39200-6	Fev./14	Cabeleireira
Mauro de Souza Pereira - Madeiras ME	61015-1 39204-9	Fev./14	Madeiras
Daiana Cristina Pereira	61017-8 39210-3	Fev./14	Comercio Varejista de Mercadorias em Geral, com predominância de produtos alimentícios
Osvaldo Lopes da Silva	61018-6 39212-0	Fev./14	Lanchonete
Aminadabe Batista de Sousa	61019-4 39214-6	Fev./14	Comércio de Alimentos e Ambulantes
José Rodrigues Pego	61020-8 39221-9	Fev./14	Fabricação de Móveis
Arte Móveis Industria e Comércio de Móveis Ltda	61021-6 39222-7	Fev./14	Fabricação de Móveis
Creci Pellenz	61022-4 39235-9	Fev./14	Costureiro
J Ricardo Cavalcante - Bar e Restaurante - ME	61024-0 39241-3	Fev./14	Restaurante
A L Passarini ME	61028-3 39252-9	Fev./14	Comércio Varejista de Artigos de Vestuário e Complementos
Marcelo Meira da Silva Figueiredo	61031-3 39257-0	Fev./14	Fabricação de Artefatos Estamp. De Metal
ASX Terraplanagem Ltda ME	61033-0 39261-8	Fev./14	Obras de Terraplanagem, Preparação de Terreno, Aluguel de Máquinas
M. B. Bairos ME	61034-8 39266-9	Fev./14	Comércio a Varejo de Peças e Acessórios Novos para Veículos Automotores
Sandra Neyer Rocha	61035-6 39269-3	Fev./14	Material Elétrico e de Comunicações

*continuação.

CONTRIBUINTE	N.º ALVARÁ	EMIÇÃO	RAMO DE ATIVIDADE
Elias Felix dos Santos	61036-4 39270-7	Fev./14	Pedreiro
Osmar Fermino dos Santos	61037-2 39272-3	Fev./14	Funilaria e Pintura de Automóveis
Eldeci Batista Romano	61038-0 39275-8	Fev./14	Obras Hidráulicas e de Eletricidade e Semelhantes
Vanilza dos Santos	61039-9 39273-1	Fev./14	Comércio Varejista de Artigos de Vestuário e Complementos
Luciel Gonçalves Varjão	61040-2 39277-4	Fev./14	Sucatas, Ferro Velho e Congêneres
Patrícia Suelen Ferreira Azevedo	61041-0 39278-2	Fev./14	Obras de Acabamento em Gesso e Estuque
Antônio Leiria de Melo	61042-9 39279-0	Fev./14	Conserto e Restauração de Calçados
José Umbelino da Silva Neto	61043-7 39280-4	Fev./14	Jardineiro
TOTAL			70

Fonte: Secretaria Municipal de Finanças.**Elaboração:** Instituto de Pesquisa Desenvolvimento e Gestão – IPED.

TABELA 12 – EMISSÕES DE LICENÇA DE FUNCIONAMENTO COMERCIAL NO MUNICÍPIO DE ALTA FLORESTA – MARÇO/2014.

CONTRIBUINTE	N.º ALVARÁ	EMIÇÃO	RAMO DE ATIVIDADE
Adison Picoli - ME	30995-8	mar/14	Transporte de Rod. de Cargas em Geral
Roque José Silva dos Santos	36806-7	mar/14	Armarinhos em Geral
Selma Lopes dos Santos	39284-7	mar/14	Manicure
Eva Vieira dos Santos	39286-3	mar/14	Confecções em Geral
Kelly Ribeiro Siqueira	39300-2	mar/14	Produto de beleza, Perfumaria e Cosmético
Mendonça & Silva LTDA - ME	39303-7	mar/14	Obras de Terrap, Prep. Terrenos, Alug. Máq.
S.L Drogaria LTDA - ME	39310-0	mar/14	Farmácia e Drogaria
João Caetano Neves Filho	39343-6	mar/14	Mecânica
Julia Elizabete Da Conceição B. Freitas	39345-2	mar/14	Esteticista
Rafael Santos Silva	39347-9	mar/14	Produtos Agrícolas e Veterinários
Tiago Prete	39351-7	mar/14	Obras de Acabamento em Gesso e Estuque
Impacto Treinamento Empresarial LTDA - EPP	39352-5	mar/14	Outros Serv. Auxiliares Complementares
Rosângela Rech Pedri	39354-1	mar/14	Fabricação de Móveis
Ediane Rosa Simão	39355-0	mar/14	Comércio Var. de Art. Vest. Complementos
Renato Gomes da Silva	39357-6	mar/14	Funilaria e Pinturas e Automóveis
Antonio Luciano Nascimento Felix	39360-6	mar/14	Paisagismo
Horácio Auto Center Peças e Serviços LTDA - ME	39370-3	mar/14	Comércio Var. Peç e Acess. Novos Veíc. Aut
Suziele da Silva	39388-6	mar/14	Comércio Var. Art. Vest. Complementos
Ana Regina Azevedo Pinheiro	39390-8	mar/14	Comércio Var. Art. Vest. e Complementos
Antônio Marcos Tristão	39392-4	mar/14	Comércio de Peças e Equip de Informática
Renato Sebastião do Monte	39393-2	mar/14	Comércio Var. Art. do Vest. Complementos
R.E. Moraes e Pereira Pinto LTDA - ME	39401-7	mar/14	Produtos Farmacêutico e Veterinários
Liderança Empresa Contábil LTDA - ME	39391-6	mar/14	Contabilidade
Wanderley Batista Rodrigues	39420-3	mar/14	Pintor
Simone Ramiro	39448-3	mar/14	Comércio do Vestuário e Calçado
Márcia Cristina Pedroso	3945123	mar/14	Restaurante
TV Cidade Alta Floresta - LTDA ME	39452-1	mar/14	Televisão
Francisco Nascimento Souza	39457-2	mar/14	Metalúrgica
Adriano César de Lima	39458-0	mar/14	Produtos Alimentícios
Claudiane Lemes Pinheiro	39459-9	mar/14	Comércio Var. Art. Vest e Complementos
Germana Lemos	39462-9	mar/14	Perfumaria, Sabões
Edna Santana Correia	39467-0	mar/14	Lanchonete
Alzira Zorzetti Paschoato	39476-9	mar/14	Confeitaria e Doceria
Eliane Veríssimo da Silva	39482-3	mar/14	Esteticista
Volines Costa Teixeira	39483-1	mar/14	Marcenaria
Edmir Andrade dos Santos	39484-0	mar/14	Pedreiro
Eliane dos Santos	39486-6	mar/14	Restaurante
Franciele Tavares de Oliveira	39488-2	mar/14	Comércio Var. Merc. Geral Pred. Prod. Alim

*Continuação.

CONTRIBUINTE	N.º ALVARÁ	EMISSÃO	RAMO DE ATIVIDADE
Regina Cortonezi Costa	39490-4	mar/14	Comércio do Vestuário e Calçados
TRL Sroczynsky	39494-7	mar/14	Comércio Var Art. do Vest. Complementos
Cavalheiro de Oliveira & Norato da Silva LTDA - ME	39498-0	mar/14	Serviços de limpeza em Geral
JJ Serviços de Lavagem e Acessórios LTDA - ME	39500-5	mar/14	Serviços de limpeza em Geral
Antonio Aparecido de Lima	39501-3	mar/14	Jardineiro
Solange Moreira da Silva	39502-1	mar/14	Comércio Var. Art. do Vest. Complementos
Alzira Zorzetti Paschoato	39504-8	mar/14	Comércio. Var. Merc. Geral Pred.Prod. Alim
Gisele Cruz do Nascimento	39505-6	mar/14	Consultoria
Alberto Magalhães	39508-0	mar/14	Serviços de Instalação Elétrica Urbana/Rural
Roberto Gomes da Silva	39510-2	mar/14	Materiais para Construção Civil em Geral
Claudenir Moreno de Souza	39511-0	mar/14	Cabeleireiro
Edair Reinaldo Miglioli - ME	39515-3	mar/14	Representação Comercial
A.F. dos Santos - Serviços - ME	39521-8	mar/14	Obras. Terrap, Prep. Terre, Alug. Máquinas
Pessilare & Ramos LTDA - ME	39522-6	mar/14	Construção Civil
LH da Silva Ribeiro - ME	39523-4	mar/14	Transporte de Carga e Encomendas
Auto Vidros e Acessório Floresta - ME	39527-7	mar/14	Peças e Acessórios para Veículos
Roni Ebersson Carlesso e CIA LTDA - ME	39529-3	mar/14	Farmácia e Drogeria
Jonas Alves da silva - ME	39530-7	mar/14	Materiais para Construção Civil em Geral
Josilaine de Ilma Viana	39532-3	mar/14	Esteticista
Rosilda de Oliveira Pires da Costa	39533-1	mar/14	Restaurante
Rosilda de Oliveira Pires da Costa	39535-8	mar/14	Vestuário Calçados e Artigos de Tecido
Melquiades Marcial de Oliveira	39537-4	mar/14	Ferro, Aço e Alumínio
Francisco de Assis da Silva	39539-0	mar/14	Cabeleireiro
Sidnei Pereira dos Santos	39541-2	mar/14	Mecânica
Manochio & Manochio LTDA - ME	39551-0	mar/14	Comércio. Var. Art. Vest. e Complementos
Leandro Aleixo dos Santos	39553-6	mar/14	Professor
Hamilton Pascoal	39557-9	mar/14	Restaurante
TOTAL			65

Fonte: Secretaria Municipal de Finanças.

Elaboração: Instituto de Pesquisa Desenvolvimento e Gestão – IPED.

TABELA 13 – EMISSÕES DE LICENÇA DE FUNCIONAMENTO COMERCIAL NO MUNICÍPIO DE ALTA FLORESTA – ABRIL/2014.

CONTRIBUINTE	N.º ALVARÁ	EMIÇÃO	RAMO DE ATIVIDADE
Elianai Mendes Camelo	34123-1	abr/14	Cabeleireira
Diagnóstica Clínica Médica LTDA - ME	39591-9	abr/14	Hospital e Maternidade em Geral
A.C. de Oliveira de Freitas - ME	39593-5	abr/14	Armarinhos em Geral
Castilho e Gonçalves e Castilho LTDA - ME	39601-0	abr/14	Panificadora
Tatiane da Silva Gomes	39603-6	abr/14	Comércio Alimentício e Bebidas
V. Roque de Souza & Cia LTDA - ME	39607-9	abr/14	Madeiras
Marisete Pinheiro	39613-3	abr/14	Comércio Var. Vest. Complementos
Sara Gabrielle Tizo de Almeida	39614-1	abr/14	Tapetes, Cortinas, Forrações e Congeneres
José Caetano de Souza - ME	39615-0	abr/14	Produtos de Higiene e Limpeza
M Z A da Silva Dias Academia - ME	39620-6	abr/14	Escola de Ginástica, Dança e Esportes
D de Souza Distribuidora de Catálogos - ME	39629-0	abr/14	Comércio Varejista de Colchões
Leticia Santana dos Santos	39632-0	abr/14	Esteticista
José Ribamar Bezera Filho	39633-8	abr/14	Reaparação de Manunt. de Computados e Periféricos
Célio Morais de Souza	39644-3	abr/14	Borracharia
Aparecida Flauzina da Silva Brito	39652-4	abr/14	Produtos de Beleza Perfumaria e Cosméticos
José Roneide Da Silva	39653-2	abr/14	Mototaxista
Nilce Assunção Silveira Tassili	39668-0	abr/14	Obras Hidraulicas e de Elétricidade e Semelhança
Bruna Laura dos Santos Portilho	39670-2	abr/14	Produtos de Beleza Perfumaria e Cosméticos
Leonilda da Silva Comércio - ME	39671-0	abr/14	Comércio de Peças e Equip de Informática
Genivaldo dos Santos Rocha	39672-9	abr/14	Jardineiro Autônomo
Sumara Rodrigues de Carvalho Sócio	39674-5	abr/14	Cabeleireira
Weslei Johny Alves	39680-0	abr/14	Serviços de Usinagem,Solda Revest. de Metais
Mirian Martins Domingues	39684-2	abr/14	Comércio de Alim. E Ambulantes
Giomar Pachiega	39691-5	abr/14	Lanchonete
J C Giocondo Prestadora de Serviços EPP	39697-4	abr/14	Paisagista
Malaquias Borges dos Santos	39699-0	abr/14	Materiais para Obras Viárias Públicas e Privadas
Joaquim Teodoro dos Santos	39705-9	abr/14	Mestre de Obras
Evandro Joaquim Almeida do Amaral	39707-5	abr/14	Representação Comercial
Clínica São Camillo Diagnóstico por Imagem LTDA	39717-2	abr/14	Serviço Geral
Arinaldo rodrigues Alves	39723-7	abr/14	Obras Hidraulicas e de Elétricidade e Semelhança

*continuação.

CONTRIBUINTE	N.º ALVARÁ	EMIÇÃO	RAMO DE ATIVIDADE
Eliane de Souza	39729-6	abr/14	Cabeleireira
Marcelo Cortoneze Cardoso	39731-8	abr/14	Instalação e Manutenção Elétrica
Maria Geanez Lima de Carvalho	39733-4	abr/14	Cabeleireira
Suzana Freda Cunz Granaddo	39735-0	abr/14	Fábrica de Chapas Madeiras e Compensados
Marlene Aurélia Tomasine Giacomini	39718-0	abr/14	Comércio Var. de Artigos do Vest. E Complementos
Laércio Coelho	39764-4	abr/14	Publicitário
Antônio de Pádua Loiola - ME	39766-0	abr/14	Centro de Formação de Condutores
TOTAL			37

Fonte: Secretaria Municipal de Finanças.**Elaboração:** Instituto de Pesquisa Desenvolvimento e Gestão – IPED.