

RELATÓRIO DE COMUNICAÇÃO COMUNICADO SOBRE AS OPERAÇÕES DO DESVIO DE 2ª FASE DO RIO TELES PIRES

03 A 11 DE NOVEMBRO/2016

Sumário

1. Introdução	3
2. Histórico	3
3. Plano de ação.....	5
4. Comunicação Visual	7
5. Atendimentos individuais a proprietários diretamente afetados.....	9
6. Protocolo de atendimento	17
7. Considerações finais.....	24

1. Introdução

O **Programa de Interação e Comunicação Social da UHE São Manoel** tem por objetivo atender as necessidades de manter a população e *stakeholders* informados sobre o empreendimento, com destaque para as interferências que poderão ocorrer de forma direta atendendo às expectativas e demandas associadas à implantação e operação.

Há também o compromisso e informar o público interno (colaboradores) da Empresa de Energia São Manoel e pelos trabalhadores do Consórcio Construtor Constran-UTC e as empresas terceirizadas.

2. Histórico

No cronograma contratual, a barragem de terra principal, composta de núcleo de argila e cobertura de enrocamento de rocha para fechamento do rio seria construída entre os meses de abril a julho de 2017. Neste mês iniciaria o enchimento do reservatório, para começar a geração em setembro de 2017.

Para minimizar o atraso destas atividades e garantir a data acordada de geração, decidiu-se pela implantação de medidas que permitissem o desvio do rio de 2ª fase no mês de dezembro de 2016. Este seria o último mês da estação de baixas vazões no rio, permitindo as atividades de tratamento de fundação na época de cheias (janeiro a março de 2017).

O desvio do rio de 2ª fase é um dos momentos mais importantes da obra devido às mudanças no espaço geográfico do local onde está situado o eixo do barramento. A realocação de ensecadeiras a montante e a jusante, provocando a transferência do curso do rio Teles Pires ao leito original para as comportas do vertedouro, são exemplos das alterações no cenário.



Curso atual do rio Teles Pires em decorrência do desvio de 1ª fase realizado no início da construção das estruturas do circuito de geração e vertedouro.

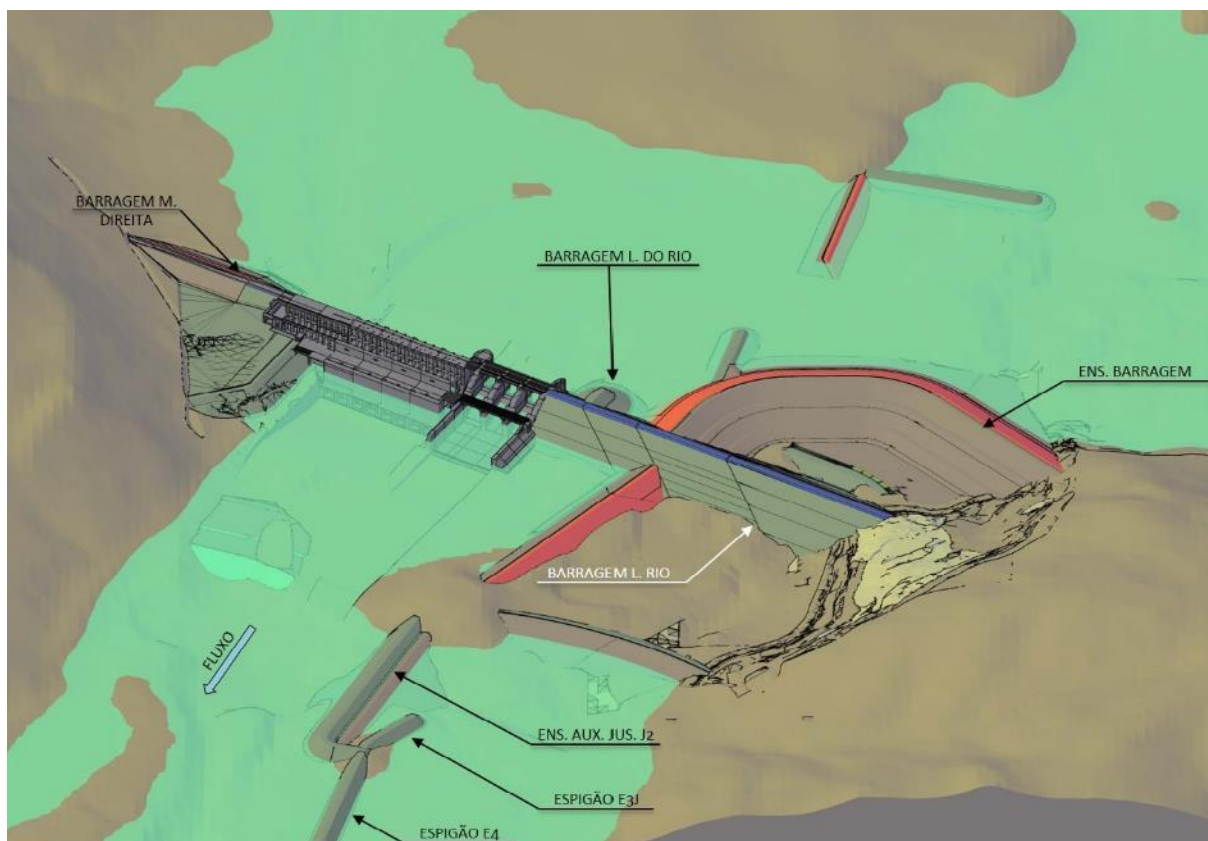

Manobra do desvio do rio de 2ª fase para a conclusão da barragem do leito do rio.

Informar a população que ainda navega na região, torna-se medida indispensável para que a execução do projeto altere minimamente a rotina dos potenciais usuários do rio, tais como garimpeiros, turistas, moradores da área de influência, pescadores, indígenas e proprietários rurais diretamente interferidos pela futura formação do reservatório.

3. Plano de ação

Placas informativas foram desenvolvidas para serem afixadas nas Áreas de Influência Direta (AID) no perímetro da área de segurança da poligonal do eixo do barramento a montante e a jusante. Cartazes e folders também foram utilizados para auxiliar no reforço do repasse da informação nas Áreas de Influência Indireta - AII.

ATENÇÃO

A EMPRESA DE ENERGIA SÃO MANOEL INFORMA QUE, POR MEDIDAS DE SEGURANÇA, ESTÁ PROIBIDO NAVEGAR NAS PROXIMIDADES DAS OBRAS DA UHE SÃO MANOEL

RESTRIÇÃO DE NAVEGAÇÃO NO RAIO DE MIL METROS A PARTIR DAS OBRAS DA BARRAGEM



 **São Manoel ENERGIA**

FALE CONOSCO
0800 762 6635
faleconosco@sao-manuelenergia.com.br

PROIBIDO PROSSEGUIR NAVEGAÇÃO COMPROMETIDA NAS PROXIMIDADES DA OBRA

RISCO DE MORTE



 **São Manoel ENERGIA**

Placas de orientação

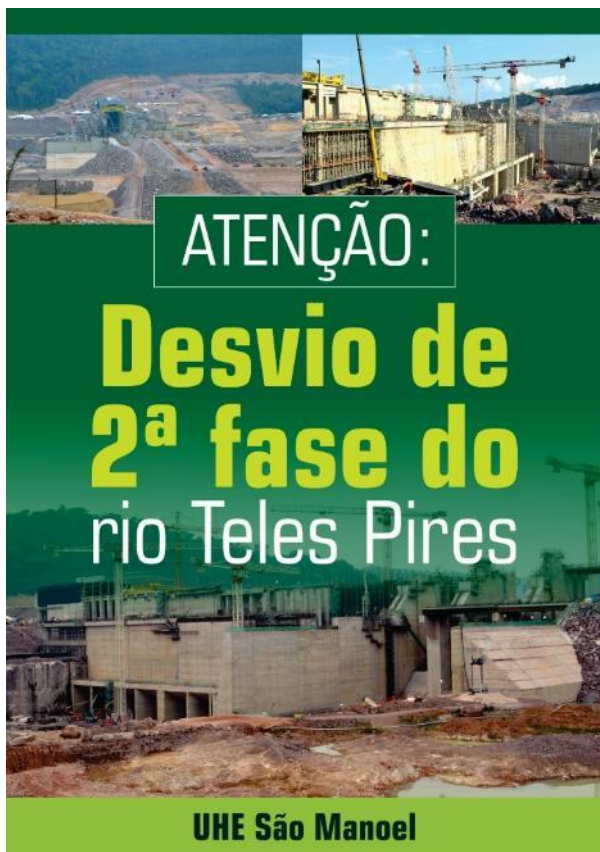

ATENÇÃO:

Desvio de 2ª fase do rio Teles Pires

UHE São Manoel

Desvio de 2ª fase do rio Teles Pires começa em dezembro 2016. Fique atento às restrições de navegação no trecho próximo à obra da UHE São Manoel

A Empresa de Energia São Manoel (EESM) informa que a partir de 01 de dezembro haverá a suspensão do Sistema de Transposição de Embarcações. Este serviço, disponível desde maio de 2016, se tornará inviável por questões de segurança, pois o empreendimento iniciará uma nova etapa: o Desvio de 2ª Fase do rio Teles Pires.

A atividade é caracterizada pelo desvio do fluxo do rio Teles Pires de seu leito natural, junto à margem esquerda, para os vãos do vertedouro construídos próximo à margem direita. Esse desvio é realizado mediante o lançamento de enscadeiras (barragens provisórias) na margem esquerda, simultaneamente com a abertura das enscadeiras instaladas na 1ª fase de desvio, o que permitirá a vazão do rio defluir para as estruturas dos vertedouros. As atividades terão início no dia 1º de dezembro e será concluída ao longo do mês.

Essa etapa permitirá a construção do trecho da barragem no antigo leito do rio e a conclusão das estruturas de concreto.

A partir de dezembro de 2016, a navegação no raio de mil metros a jusante (abaixo) e a montante (acima) das obras da UHE São Manoel estará proibida. Placas estarão instaladas para reforçar os limites autorizados.

Dados principais

A UHE São Manoel está em construção desde 2014, nos municípios de Paranaitá (MT) e Jacareacanga (PA). A capacidade de geração do empreendimento chega a 700 MW, suficiente para o abastecimento energético de uma região com 2,5 milhões de pessoas.

Capacidade instalada: 700 mW
Reservatório: 64 km²
Vertedouro: Controlado
Início da Construção: Agosto/ 2014
Período de Concessão: 35 anos

 **São Manoel ENERGIA**

FALE CONOSCO
0800 762 6635
faleconosco@sao-manuelenergia.com.br

Folhetos para atendimentos na Área de Influência Indireta (AID) e Área de Influência Direta (AII)



Cartaz

4. Comunicação Visual

O Programa de Interação e Comunicação Social realizou entre os dias 03 e 11 de novembro, a fixação de cartazes e distribuição de panfletos nas cidades de Paranaíta (MT) e Alta Floresta (MT), em locais de grande fluxo de pessoas, tais como:

- Prefeituras Municipais;
- Feiras;
- Órgãos Públicos;
- Lojas de artigos esportivos;
- Lojas de conveniência em postos de combustível;
- Terminal rodoviário;
- Restaurantes;
- Supermercados;

- Hospitais e Unidades Básicas de Saúde;
- Centros de Recepção ao Migrante da UHE São Manoel.

Paranaíta



Comércio de Paranaíta



Prefeitura Municipal de Paranaíta



Posto de combustível em Paranaíta



Centro de Recepção do Migrante de Paranaíta

Fixação de Placas



Fixação de placas as margens do rio



Placas foram instaladas a montante e a jusante

Alta Floresta



Cartaz em lojas de pesca em Alta Floresta

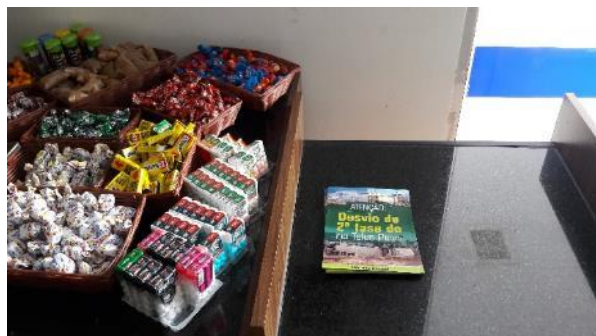

Distribuição de folhetos em lojas de conveniência de Alta Floresta



Cartaz em lojas de pesca em Paranaíba



Cartaz no terminal rodoviário de Alta Floresta

5. Atendimentos individuais a proprietários diretamente afetados

A maioria dos proprietários afetados diretamente pela área do reservatório foram visitados para receber as informações sobre as atividades de desvio do rio de 2ª fase. A metodologia utilizada nos comunicados foi com uso de desenhos técnicos, ilustrações e folder impresso (panfleto). As informações principais correspondiam ao início do desvio e finalização do serviço de transposição de embarcações (30 de novembro de 2016) no local do eixo do barramento.

Na tabela abaixo constam os nomes dos proprietários que não foram localizados e/ou não residem na região. Nestes casos, a medida de comunicação foi o envio de correspondência via Correios e com Aviso de Recebimento – AR.

Tabela 1: Proprietários não localizados

PROGRAMA DE INDENIZAÇÃO E REMANEJAMENTO			
Nº	CÓDIGO	MUNICÍPIO/UF	PROPRIETÁRIO
1	UHESMR-002D	JACAREACANGA-PA	JOSÉ VITAL LEMBRANCE
2	UHESMR-003D	JACAREACANGA-PA	ELIEZER MORENO BERNAL
3	UHESMR-004D	JACAREACANGA-PA	CERILO ALARCON NETO
4	UHESMR-005D	JACAREACANGA-PA	ADRIELI CRISTINA DA COSTA SIQUEIRA NUNES
5	UHESMR-006D	JACAREACANGA-PA	NILO FRANCISCO WEBER
6	UHESMR-007D	JACAREACANGA-PA	VOLDIR CARLOS VOLPE
7	UHESMR-008D	JACAREACANGA-PA	JOARES DE FARIAS
8	UHESMR-009D	JACAREACANGA-PA	IRENE MALANSKI SANCHES
9	UHESMI-001I	ILHA	LEO CASTRO E JOSUÉ DE OLIVEIRA
10	UHESMR-016E	PARANAÍTA-MT	ITACIR BRANDELERO
11	UHESMR-002E	PARANAÍTA-MT	DIONE FUTATA GOMES
12	UHESMR-005E	PARANAÍTA-MT	ANDRÉ JULIANO PERES
13	UHESMR-007E	PARANAÍTA-MT	LUIZ GONZAGA DE MACEDO
14	UHESMR-011E	PARANAÍTA-MT	MARCOS VANDERLEI PARRA
15	UHESMR-015E	PARANAÍTA-MT	POUSADA PORTAL DA AMAZÔNIA LTDA
16	UHESMR-026E	PARANAÍTA-MT	RICARDO HENRIQUE DE LEMOS
17	UHESMR-027E	PARANAÍTA-MT	MILTON GAETANO JUNIOR
18	UHESMR-030E	PARANAÍTA-MT	ODENIR DOMINGOS ARALDI
19	UHESMR-031E	PARANAÍTA-MT	JOSÉ ALVES MOTA
20	UHESMO-002E	PARANAÍTA-MT	INSTITUTO ECOLÓGICO CRISTALINO
21	UHESMO-001E	PARANAÍTA-MT	ESTERLITA FREITAS DE SANTA BRIGIDA
22	UHESML-001TE	PARANAÍTA-MT	JOSÉ AMADEU RAMOS LEMOS
23	UHESMR-008E	PARANAÍTA-MT	FRANCINO LOURENÇO DE JESUS
24	UHESMR-006E	PARANAÍTA-MT	EMANUELA LOPES NASCIMENTO

Todos os proprietários diretamente afetados foram informados nas cidades de Paranaíta ou Alta Floresta em seus domicílios, mediante agendamento. Nos atendimentos, dúvidas de assuntos diversos foram anotadas e encaminhadas às respectivas áreas de responsabilidade.

Todas as pousadas da área diretamente afetada também foram contatadas, sendo que somente a Pousada Portal da Amazônia recusou-se em assinar o recebimento do material informativo.

Abaixo alguns registros da ação:



UHESMR-020E - Altemir Vezentin



UHESMR-025E Tomázia Lopes Nascimento



UHESMR-001E – Sergio Alexandre Araldi



UHESMR-017E - Rafael Dela Justina



Cleude Alves Pereira – Fazenda Barro Alto 2



Sônia Camargo Mota – Fazenda Ouro Branco



Cartaz afixado na escola da Gleba São Benedito



Cartaz afixado na propriedade de Claudio Conti

6. Avisos de Recebimento

O comunicado sobre o início do desvio de 2ª fase do rio Teles Pires foi encaminhado a todos os proprietários da tabela anterior. Até o momento, retornou-se os seguintes Avisos de Recebimento (ARs) via Empresa Brasileira de Correios e Telégrafos:

PREENCHER COM LETRA DE FORMA		AR	
DESTINATÁRIO DO OBJETO / DESTINATAIRE			
NOME OU RAZÃO SOCIAL DO DESTINATÁRIO DO OBJETO / NOM OU RAISON SOCIALE DU DESTINATAIRE			
INSTITUTO ECOLOGICO CRISTALINO			
ENDEREÇO / ADRESSE			
AV TELES PIRES Nº2001			
CEP / CODE POSTAL	CIDADE / LOCALITE	UF	PAIS / PAYS
78580-000	ALTA FLORESTA	MT	BRASIL
DECLARAÇÃO DE CONTEÚDO (SUJEITO À VERIFICAÇÃO) / DISCRIMINATION		NATUREZA DO ENVIO / NATURE DE L'ENVOI	
Comunicado do desvio do rio Teles Pires - UHE São Manoel		<input type="checkbox"/> PRIORITÁRIA / PRIORITAIRE <input type="checkbox"/> EMS <input type="checkbox"/> SEGURADO / VALEUR DECLARE	
ASSINATURA DO RECEBEDOR / SIGNATURE DU RECEPTEUR		DATA DE RECEBIMENTO / DATE DE LIVRACION	CARIMBO DE ENTREGA / CUIDADE DE DESTINO
		23/11/16	ALTA FLORESTA 23 NOV 2016
NOME LEGÍVEL DO RECEBEDOR / NOM LISIBLE DU RECEPTEUR			
Antonio Marcos M Oliveira			
Nº DOCUMENTO DE IDENTIFICAÇÃO DO RECEBEDOR / ÓRGÃO EXPEDIDOR	RUBRICA E MAT. DO EMPREGADO / SIGNATURE DE L'AGENT		
270365734	[Assinatura] 11 888 466-0		
ENDEREÇO PARA DEVOLUÇÃO NO VERSO / ADRESSE DE RETOUR DANS LE VERSO			
75240203-0 FCS 03/16 114 x 156 mm			

PREENCHER COM LETRA DE FORMA

AR

DESTINATÁRIO DO OBJETO / DESTINATAIRE

NOME OU RAZÃO SOCIAL DO DESTINATÁRIO DO OBJETO / NOM DU RAISON SOCIALE DU DESTINATAIRE
ELIZIER BERNAL

ENDEREÇO / ADRESSE
RUA E02 CASA206 CENTRO

CEP / CODE POSTAL
78580-000

CIDADE / LOCALITE
ALTA FLORESTA

UF
MT

PAIS / PAYS
BRASIL

DECLARAÇÃO DE CONTEÚDO (SUJEITO À VERIFICAÇÃO) / DISCRIMINATION
Comunicado do desvio do rio Teles Pires

NATUREZA DO ENVIÓ / NATURE DE L'ENVOI
 PRIORITÁRIA / PRIORITAIRE
 EMS
 SEGURADO / VALEUR DÉCLARÉ

ASSINATURA DO RECEBEDOR / SIGNATURE DU RÉCEPTEUR
Rosângela dos Santos

DATA DE RECEBIMENTO / DATE DE LIVRACION
23/11/16

CARIMBO DE ENTREGA
ALTA FLORESTA
23 NOV 2016
ECT/DR-MT

Nº DOCUMENTO DE IDENTIFICAÇÃO DO RECEBEDOR / ÓRGÃO EXPEDIDOR

RUBRICA E MAT. DO EMPREGADO / SIGNATURE DE L'AGENT
Japones 84289-2

ENDEREÇO PARA DEVOLUÇÃO NO VERSO / ADRESSE DE RETOUR DANS LE VERS

75240203-0 FC0463 / 16 114 x 186 mm

PREENCHER COM LETRA DE FORMA

AR

DESTINATÁRIO DO OBJETO / DESTINATAIRE

NOME OU RAZÃO SOCIAL DO DESTINATÁRIO DO OBJETO / NOM DU RAISON SOCIALE DU DESTINATAIRE
MARCOS PARRA / FAZENDA PARAÍSO

ENDEREÇO / ADRESSE
SETOR C RUAS 5 CASA304

CEP / CODE POSTAL
78580-000

CIDADE / LOCALITE
ALTA FLORESTA

UF
MT

PAIS / PAYS
BRASIL

DECLARAÇÃO DE CONTEÚDO (SUJEITO À VERIFICAÇÃO) / DISCRIMINATION
Comunicado do desvio do rio Teles Pires - UHE São Manoel

NATUREZA DO ENVIÓ / NATURE DE L'ENVOI
 PRIORITÁRIA / PRIORITAIRE
 EMS
 SEGURADO / VALEUR DÉCLARÉ

ASSINATURA DO RECEBEDOR / SIGNATURE DU RÉCEPTEUR
+ Marcos Paulo caramelo Lima

DATA DE RECEBIMENTO / DATE DE LIVRACION
23/11/16

CARIMBO DE ENTREGA
ALTA FLORESTA
23 NOV 2016
ECT-MT

Nº DOCUMENTO DE IDENTIFICAÇÃO DO RECEBEDOR / ÓRGÃO EXPEDIDOR

RUBRICA E MAT. DO EMPREGADO / SIGNATURE DE L'AGENT
Cleiton 8428742

ENDEREÇO PARA DEVOLUÇÃO NO VERSO / ADRESSE DE RETOUR DANS LE VERS

75240203-0 FC0463 / 16 114 x 186 mm

PREENCHER COM LETRA DE FORMA **AR**

DESTINATÁRIO DO OBJETO / DESTINATAIRE

NOME OU RAZÃO SOCIAL DO DESTINATÁRIO DO OBJETO / NOM OU RAISON SOCIALE DU DESTINATAIRE
MILTON GAETANO JUNIOR

ENDEREÇO / ADRESSE
RUA D Nº06 CASA 612

CEP / CODE POSTAL **78.580-000** CIDADE / LOCALITE **ALTA FLORESTA** UF **MT** PAIS / PAYS **BRASIL**

DECLARAÇÃO DE CONTEÚDO (SUJEITO À VERIFICAÇÃO) / DISCRIMINATION
Comunicado do início do desvio do rio Teles Pires - UHE São Manoel

NATUREZA DO ENVIÓ / NATURE DE L'ENVOI
 PRIORITÁRIA / PRIORITAIRE
 EMS
 SEGURADO / VALEUR DÉCLARÉ

ASSINATURA DO RECEBEDOR / SIGNATURE DU RÉCEPTEUR
Henderson O. de Souza

DATA DE RECEBIMENTO / DATE DE LIVRACION
23/11/16

CARIMBO DE ENTREGA
**UD-ALTA FLORESTA
23 NOV 2016
ECT/DR-MT**

NOME LEGÍVEL DO RECEBEDOR / NOM LISIBLE DU RECEPTEUR
Manoel Lima de Castro

Nº DOCUMENTO DE IDENTIFICAÇÃO DO RECEBEDOR / ÓRGÃO EXPEDIDOR **2428919-8**

RUBRICA E MAT. DO EMPREGADO / SIGNATURE DE L'AGENTE
Manoel Lima de Castro

ENDEREÇO PARA DEVOLUÇÃO NO VERSO / ADRESSE DE RETOUR DANS LE VERS

75240203-0 FC0463 / 16 114 x 186 mm

PREENCHER COM LETRA DE FORMA **AR**

DESTINATÁRIO DO OBJETO / DESTINATAIRE

NOME OU RAZÃO SOCIAL DO DESTINATÁRIO DO OBJETO / NOM OU RAISON SOCIALE DU DESTINATAIRE
ODENIR DOMINGOS ARALDI

ENDEREÇO / ADRESSE
RUA C3 Nº323

CEP / CODE POSTAL **78.580-000** CIDADE / LOCALITE **ALTA FLORESTA** UF **MT** PAIS / PAYS **BRASIL**

DECLARAÇÃO DE CONTEÚDO (SUJEITO À VERIFICAÇÃO) / DISCRIMINATION
Comunicado do início do desvio do rio Teles Pires - UHE São Manoel

NATUREZA DO ENVIÓ / NATURE DE L'ENVOI
 PRIORITÁRIA / PRIORITAIRE
 EMS
 SEGURADO / VALEUR DÉCLARÉ

ASSINATURA DO RECEBEDOR / SIGNATURE DU RÉCEPTEUR
Odair S. Araldi

DATA DE RECEBIMENTO / DATE DE LIVRACION
24/11/16

CARIMBO DE ENTREGA
**AC-ALTA FLORESTA
D.H.
24 NOV 2016
MT**

NOME LEGÍVEL DO RECEBEDOR / NOM LISIBLE DU RECEPTEUR
Odair S. Araldi

Nº DOCUMENTO DE IDENTIFICAÇÃO DO RECEBEDOR / ÓRGÃO EXPEDIDOR **1756609-6**

RUBRICA E MAT. DO EMPREGADO / SIGNATURE DE L'AGENTE
Manoel Lima de Castro

ENDEREÇO PARA DEVOLUÇÃO NO VERSO / ADRESSE DE RETOUR DANS LE VERS

75240203-0 FC0463 / 16 114 x 186 mm

PREENCHER COM LETRA DE FORMA

AR

DESTINATÁRIO DO OBJETO / DESTINATAIRE
NOME OU RAZÃO SOCIAL DO DESTINATÁRIO DO OBJETO / NOM OU RAISON SOCIALE DU DESTINATAIRE

POUSADA PORTAL DA AMAZONIA

ENDEREÇO / ADRESSE

AV. LUDOVICO DA RIVA NETO Nº1282 CENTRO

CEP / CODE POSTAL: 78580-000 CIDADE / LOCALITE: ALTA FLORESTA UF: PAÍS / PAYS: MT

DECLARAÇÃO DE CONTEÚDO (SUJEITO À VERIFICAÇÃO) / DISCRIMINATION: Informativo do único do desvio do 2ª fase do Rio Teles Pires

NATUREZA DO ENVIO / NATURE DE L'ENVOI
 PRIORITÁRIA / PRIORITAIRE
 EMS
 SEGURADO / VALEUR DÉCLARÉ

ASSINATURA DO RECEBEDOR / SIGNATURE DU RÉCEPTEUR: Sergio Candido de Oliveira DATA DE RECEBIMENTO / DATE DE LIVRACION: 14/11/16

NOME LEGÍVEL DO RECEBEDOR / NOM LISIBLE DU RÉCEPTEUR: Sergio Candido de Oliveira

RUBRICA E MAT. DO EMPREGADO / SIGNATURE DE L'AGENT: Marlon Cezar 842931975

CARIMBO DE ENTREGA / UNIDADE DE DESTINO / BUREAU DE DESTINATION: UD - ALTA FLORESTA 14 NOV 2016 ECT/DR-MT

ENDEREÇO PARA DEVOLUÇÃO NO VERSO / ADRESSE DE RETOUR DANS LE VERS

75240203-0 FC0463 / 16 114 x 166 mm

PREENCHER COM LETRA DE FORMA

AR

DESTINATÁRIO DO OBJETO / DESTINATAIRE
NOME OU RAZÃO SOCIAL DO DESTINATÁRIO DO OBJETO / NOM OU RAISON SOCIALE DU DESTINATAIRE

LEO CASTRO / ILHA DO JOSUÉ

ENDEREÇO / ADRESSE

MT208 KM70 MANDACARU RUA 17 Nº35 streeta

CEP / CODE POSTAL: 780590-000 CIDADE / LOCALITE: PARANAITA UF: PAÍS / PAYS: MT BRASIL

DECLARAÇÃO DE CONTEÚDO (SUJEITO À VERIFICAÇÃO) / DISCRIMINATION: Comunicado do desvio do rio Teles Pires - UHE São Manoel

NATUREZA DO ENVIO / NATURE DE L'ENVOI
 PRIORITÁRIA / PRIORITAIRE
 EMS
 SEGURADO / VALEUR DÉCLARÉ

ASSINATURA DO RECEBEDOR / SIGNATURE DU RÉCEPTEUR: Jefferson Luiz de Costa DATA DE RECEBIMENTO / DATE DE LIVRACION: / /

NOME LEGÍVEL DO RECEBEDOR / NOM LISIBLE DU RÉCEPTEUR: Jefferson Luiz de Costa

RUBRICA E MAT. DO EMPREGADO / SIGNATURE DE L'AGENT: Carlos José Antonio Mat: 842931975

CARIMBO DE ENTREGA / UNIDADE DE DESTINO / BUREAU DE DESTINATION: 26 NOV 2016

ENDEREÇO PARA DEVOLUÇÃO NO VERSO / ADRESSE DE RETOUR DANS LE VERS

75240203-0 FC0463 / 16 114 x 166 mm

PREENCHER COM LETRA DE FORMA **AR**

DESTINATÁRIO DO OBJETO / DESTINATAIRE

NOME OU RAZÃO SOCIAL DO DESTINATÁRIO DO OBJETO / NOM OU RAISON SOCIALE DU DESTINATAIRE
VILMAR SIRQUEIRA/FAZ

ENDEREÇO / ADRESSE
RUA 106 CASA 17 SETOR SUL

CEP / CODE POSTAL
78590-000

CIDADE / LOCALITÉ
PARANAÍTA

UF
MT

PAIS / PAYS
BRASIL

DECLARAÇÃO DE CONTEÚDO (SUJEITO À VERIFICAÇÃO) / DISCRIMINATION
Comunicado do desvio do rio Teles Pires - UHE São Manoel

NATUREZA DO ENVIO / NATURE DE L'ENVOI
 PRIORITÁRIA / PRIORITAIRE
 EMS
 SEGURADO / VALEUR DÉCLARÉ

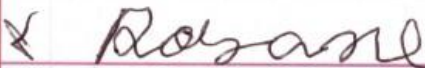
ASSINATURA DO RECEBEDOR / SIGNATURE DU RÉCEPTEUR

DATA DE RECEBIMENTO / DATE DE LIVRATION
 / /

CARIMBO DE ENTREGA / UNIFORME DE DESTINO / BUREAU DE DESTINATION
AC PARANAÍTA
24 NOV 2016
DR/MT

NOME LEGÍVEL DO RECEBEDOR / NOM LISIBLE DU RÉCEPTEUR

Nº DOCUMENTO DE IDENTIFICAÇÃO DO RECEBEDOR / ÓRGÃO EXPEDIDOR

RUBRICA E MAT. DO EMPREGADO / SIGNATURE DE L'AGENT
Mat.: 8.429.220-2

ENDEREÇO PARA DEVOLUÇÃO NO VERSO / ADRESSE DE RETOUR DANS LE VERSO

75240203-0 FC0463 / 16 114 x 186 mm

PREENCHER COM LETRA DE FORMA **AR**

DESTINATÁRIO DO OBJETO / DESTINATAIRE

NOME OU RAZÃO SOCIAL DO DESTINATÁRIO DO OBJETO / NOM OU RAISON SOCIALE DU DESTINATAIRE
IRENE MALANSKI SANCHES/FAZENDA Teles Pires

ENDEREÇO / ADRESSE
RUA RUI BARBOSA 1319

CEP / CODE POSTAL
84400-000

CIDADE / LOCALITÉ
PRUDENTOPOLIS

UF
PR

PAIS / PAYS
BRASIL

DECLARAÇÃO DE CONTEÚDO (SUJEITO À VERIFICAÇÃO) / DISCRIMINATION
Comunicado do início do desvio do rio Teles Pires - UHE São Manoel

NATUREZA DO ENVIO / NATURE DE L'ENVOI
 PRIORITÁRIA / PRIORITAIRE
 EMS
 SEGURADO / VALEUR DÉCLARÉ

ASSINATURA DO RECEBEDOR / SIGNATURE DU RÉCEPTEUR

DATA DE RECEBIMENTO / DATE DE LIVRATION
30/11/16

CARIMBO DE ENTREGA / UNIFORME DE DESTINO / BUREAU DE DESTINATION
AC PRUDENTOPOLIS
30 NOV 2016
DR/PR

NOME LEGÍVEL DO RECEBEDOR / NOM LISIBLE DU RÉCEPTEUR

Nº DOCUMENTO DE IDENTIFICAÇÃO DO RECEBEDOR / ÓRGÃO EXPEDIDOR

RUBRICA E MAT. DO EMPREGADO / SIGNATURE DE L'AGENT
8-115995-8

ENDEREÇO PARA DEVOLUÇÃO NO VERSO / ADRESSE DE RETOUR DANS LE VERSO

75240203-0 FC0463 / 16 114 x 186 mm

PREENCHER COM LETRA DE FORMA		AR	
DESTINATÁRIO DO OBJETO / DESTINATAIRE			
NOME OU RAZÃO SOCIAL DO DESTINATÁRIO DO OBJETO / NOM OU RAISON SOCIALE DU DESTINATAIRE			
ITACIR BRANDELEIRO			
ENDEREÇO / ADRESSE			
AV. ENG. FRANCISCO RODRIGUES PEREIRA			
CEP / CODE POSTAL	CIDADE / LOCALITÉ	UF	PAIS / PAYS
78115-851	VÁRZEA GRANDE	MT	
DECLARAÇÃO DE CONTEÚDO (SUJEITO À VERIFICAÇÃO) / DISCRIMINATION		NATUREZA DO ENVIO / NATURE DE L'ENVOI	
Comunicado do início do desvio do rio Teles Pires-UHE São Manoel		<input type="checkbox"/> PRIORITÁRIA / PRIORITAIRE <input type="checkbox"/> EMS <input type="checkbox"/> SEGURADO / VALEUR DÉCLARÉ	
ASSINATURA DO RECEBEDOR / SIGNATURE DU RÉCEPTEUR		DATA DE RECEBIMENTO / DATE DE LIVRATION	CARIMBO DE ENTREGA / UNIDADE DE DESTINO / BUREAU DE DESTINATION
 Vitor Tiago		24/11/16	
NOME LÍVEL DO RECEBEDOR / NOM LISIBLE DU RÉCEPTEUR			
Nº DOCUMENTO DE IDENTIFICAÇÃO DO RECEBEDOR / ÓRGÃO EXPEDIDOR	RUBRICA E MAT. DO EMPREGADO / SIGNATURE DE L'AGENCIÁRIO		
	Vitor Tiago Mat.: 8.429.637-2		
ENDEREÇO PARA DEVOLUÇÃO NO VERSO / ADRESSE DE RETOUR DANS LE VERSO			
75240203-0		FC0463 / 16	
114 x 186 mm			

6. Protocolo de atendimento

A assinatura do protocolo de atendimento foi solicitada em todas as visitas realizadas, tanto aos proprietários como nas pousadas diretamente afetadas pelo reservatório, bem como, aos moradores de propriedades da Gleba São Benedito situadas as margens da rodovia Gerson Serafim.

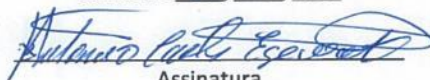

PROTOCOLO DE ENTREGA

Nome: <u>Walecir e Genseth</u>		Município: <u>PARANATÁ - MS</u>
Endereço: <u>Fazenda Pavão de Góes</u>		
Recebido: <u>03/11/2016</u>		
 Assinatura		Assunto: Comunicado do Desvio de 2ª fase do rio Teles Pires - UHESM

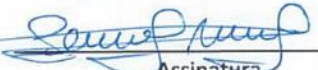
Nome: <u>SERGIO MATA</u>		Município: <u>Paraná</u>
Endereço: <u>Fazenda Babacu</u>		
Recebido: <u>03/11/2016</u>		
 Assinatura		Assunto: Comunicado do Desvio de 2ª fase do rio Teles Pires - UHESM

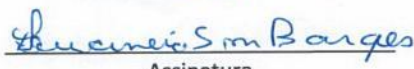
Nome: <u>Jair Borges</u>		Município: <u>Zona Jacuarcanga - PA.</u>
Endereço: <u>Faz. Lagoa da Mata</u>		
Recebido: <u>03/11/2016</u>		
 Assinatura		Assunto: Comunicado do Desvio de 2ª fase do rio Teles Pires - UHESM

Nome: <u>Rafael Lemos</u>		Município: <u>Paraná</u>
Endereço: <u>Fazenda Recanto</u>		
Recebido: <u>03/11/2016</u>		
 Assinatura		Assunto: Comunicado do Desvio de 2ª fase do rio Teles Pires - UHESM

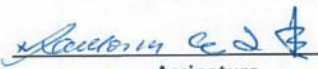
Nome: <u>Rafael da Costa Justina (Luzia)</u>		Município: <u>Paraná</u>
Endereço: <u>Fazenda Jerusalém</u>		
Recebido: <u>03/11/2016</u>		
 Assinatura		Assunto: Comunicado do Desvio de 2ª fase do rio Teles Pires - UHESM

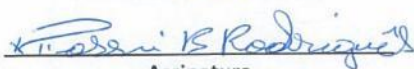
Nome: <u>Prefeitura Municipal de Alta Floresta</u>		Município: <u>ALTA FLORESTA</u>
Endereço: _____		
Recebido: <u>04/11/2016</u>		
 Assinatura		Assunto: Comunicado do Desvio de 2ª fase do rio Teles Pires - UHESM

Empresa de Energia São Manoel S.A.
CNPJ: 18494537/0001-10
Endereço: Real Grandeza, nº 274, Botafogo - Rio de Janeiro (RJ). CEP: 22281-036



PROTOCOLO DE ENTREGA

Nome: <u>ALTEMIR VEZENTIN</u>	
Endereço: <u>FAZENDA MARAJÓ</u>	Município: <u>PARANAGUÁ</u>
Recebido: <u>04/11/2016</u>	Assunto: Comunicado do Desvio de 2ª fase do rio Teles Pires - UHESM
<u>Y NEIRA VEZENTIN</u> Assinatura	

Nome: <u>JORNAL O DIÁRIO</u>	
Endereço: _____	Município: <u>ALTA FLORESTA</u>
Recebido: <u>04/11/2016</u>	Assunto: Comunicado do Desvio de 2ª fase do rio Teles Pires - UHESM
<u>x Karine J. Oliveira</u> Assinatura	

Nome: <u>JORNAL M7 DO NORTE</u>	
Endereço: _____	Município: <u>ALTA FLORESTA</u>
Recebido: <u>04/11/2016</u>	Assunto: Comunicado do Desvio de 2ª fase do rio Teles Pires - UHESM
<u>x Edson Luis Lourenço</u> Assinatura	

Nome: <u>Portal da Amazônia Pesca e comércio</u>	
Endereço: _____	Município: <u>ALTA FLORESTA</u>
Recebido: <u>04/11/2016</u>	Assunto: Comunicado do Desvio de 2ª fase do rio Teles Pires - UHESM
<u>x</u> Assinatura	

Nome: <u>José Henrique Pontes Bastina</u>	
Endereço: <u>faz. Santo Ambrósio</u>	Município: <u>Paranaguá - PR.</u>
Recebido: <u>04/11/2016</u>	Assunto: Comunicado do Desvio de 2ª fase do rio Teles Pires - UHESM
<u>José Henrique</u> Assinatura	

Nome: <u>José Quim Bastina da Silveira Neto</u>	
Endereço: <u>faz. Santo Ambrósio</u>	Município: <u>Paranaguá - PR</u>
Recebido: <u>04/11/2016</u>	Assunto: Comunicado do Desvio de 2ª fase do rio Teles Pires - UHESM
<u>José Quim</u> Assinatura	

Empresa de Energia São Manoel S.A.
CNPJ: 18494537/0001-10
Endereço: Real Grandeza, nº 274, Botafogo - Rio de Janeiro (RJ). CEP: 22281-036

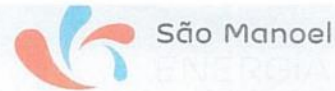

PROTOCOLO DE ENTREGA

Nome: <u>Waldemir Richardo</u>	
Endereço: <u>Fazenda São Jorge</u>	Município: <u>Paranati - MT</u>
Recebido: <u>04/11/2016</u>	Assunto: Comunicado do Desvio de 2ª fase do rio Teles Pires - UHESM
<u>Waldemir D</u> Assinatura	

Nome: <u>Paulina Antega</u>	
Endereço: _____	Município: <u>Paranati</u>
Recebido: <u>04/11/2016</u>	Assunto: Comunicado do Desvio de 2ª fase do rio Teles Pires - UHESM
<u>Paulina Barreto</u> Assinatura	

Nome: <u>João Nascimento e Tomázia Lopes Nascimento</u>	
Endereço: <u>Faz. bambim e nº 565 conceição</u>	Município: <u>Paranati</u>
Recebido: <u>07/11/2016</u>	Assunto: Comunicado do Desvio de 2ª fase do rio Teles Pires - UHESM
<u>Tomázia Lopes</u> Assinatura	

Nome: <u>Waldin S. Siqueira</u>	
Endereço: <u>Faz. São Benedito</u>	Município: <u>Jardelândia</u>
Recebido: <u>07/11/2016</u>	Assunto: Comunicado do Desvio de 2ª fase do rio Teles Pires - UHESM
<u>Waldin Siqueira</u> Assinatura	

Nome: <u>Hirgino Hircelino Pirelli Jr.</u>	
Endereço: <u>Pousada Jerusalém/Araucária</u>	Município: <u>Paranati - MT</u>
Recebido: <u>07/11/2016</u>	Assunto: Comunicado do Desvio de 2ª fase do rio Teles Pires - UHESM
<u>Hirgino Pirelli Jr</u> Assinatura	

Nome: <u>MARCELO VOLPE</u>	
Endereço: _____	Município: <u>Paranati - MT</u>
Recebido: <u>07/11/2016</u>	Assunto: Comunicado do Desvio de 2ª fase do rio Teles Pires - UHESM
<u>[Assinatura]</u> Assinatura	

Empresa de Energia São Manoel S.A.
CNPJ: 18494537/0001-10
Endereço: Real Grandeza, nº 274, Botafogo - Rio de Janeiro (RJ). CEP: 22281-036



PROTOCOLO DE ENTREGA

Nome: <u>Fortunata Silveira (Vilma Silveira)</u>	
Endereço: <u>Faz. São Benedito</u> Município: <u>Jacareacanga</u>	
Recebido: <u>07/11</u> /2016	Assunto: Comunicado do Desvio de 2ª fase do rio Teles Pires - UHESM
<u>Fortunata J. Silveira</u> Assinatura	

Nome: <u>Marta Celly Tavares (Alvares)</u>	
Endereço: _____ Município: <u>Jacareacanga</u>	
Recebido: <u>07/11</u> /2016	Assunto: Comunicado do Desvio de 2ª fase do rio Teles Pires - UHESM
<u>Marta Celly Tavares</u> Assinatura	

Nome: <u>Dimas Macanoto Chaz. Cachoeira do Papirano</u>	
Endereço: <u>Rovendo do Rey</u> Município: <u>Carlinhos</u>	
Recebido: <u>08/11</u> /2016	Assunto: Comunicado do Desvio de 2ª fase do rio Teles Pires - UHESM
<u>Dimas Macanoto</u> Assinatura	

Nome: <u>CHP. Companhia Hidrelétrica Teles Pires</u>	
Endereço: _____ Município: <u>Alta Floresta</u>	
Recebido: <u>08/11</u> /2016	Assunto: Comunicado do Desvio de 2ª fase do rio Teles Pires - UHESM
<u>Atala R. Marinho</u> Assinatura	

Nome: <u>Agencia de Energia</u>	
Endereço: _____ Município: <u>Zona Rural - MZ</u>	
Recebido: <u>08/11</u> /2016	Assunto: Comunicado do Desvio de 2ª fase do rio Teles Pires - UHESM
<u>Agencia de Energia</u> Assinatura	

Nome: _____	
Endereço: _____ Município: _____	
Recebido: ___/___/2016	Assunto: Comunicado do Desvio de 2ª fase do rio Teles Pires - UHESM
_____ Assinatura	

Empresa de Energia São Manoel S.A.
CNPJ: 18494537/0001-10
Endereço: Real Grandeza, nº 274, Botafogo - Rio de Janeiro (RJ). CEP: 22281-036



PROTOCOLO DE ENTREGA

Nome: <u>Marcos Wolpi</u>	
Endereço: <u>fazenda Bom Jesus</u> Município: <u>Parauapebas</u>	
Recebido: <u>09/11</u> /2016	Assunto: Comunicado do Desvio de 2ª fase do rio Teles Pires - UHESM
<u>x Juliano Wolpi (expos)</u> Assinatura	

Nome: <u>Restaurante e lanchonete A Diva</u>	
Endereço: <u>estrada Gleba S. Benedito</u> Município: <u>Parauapebas</u>	
Recebido: <u>09/11</u> /2016	Assunto: Comunicado do Desvio de 2ª fase do rio Teles Pires - UHESM
<u>+ Dina Krause</u> Assinatura	

Nome: <u>fazenda Barro Alto 2</u>	
Endereço: <u>gleba São Benedito</u> Município: <u>Jacareacanga-PA</u>	
Recebido: <u>09/11</u> /2016	Assunto: Comunicado do Desvio de 2ª fase do rio Teles Pires - UHESM
<u>x Cleide Alves Pereira</u> Assinatura	

Nome: <u>fazenda Bom Jesus A Solta</u>	
Endereço: <u>gleba São Benedito</u> Município: <u>Jacareacanga-PA</u>	
Recebido: <u>09/11</u> /2016	Assunto: Comunicado do Desvio de 2ª fase do rio Teles Pires - UHESM
<u>[Assinatura]</u> Assinatura	

Nome: <u>Rancho Fievelado na Horta (faz. Boa Esperança) KM 12</u>	
Endereço: <u>(66) 99629-8668</u> Município: <u>Jacareacanga-PA</u>	
Recebido: <u>09/11</u> /2016	Assunto: Comunicado do Desvio de 2ª fase do rio Teles Pires - UHESM
<u>[Assinatura]</u> Assinatura	

Nome: <u>Lanchonete Aqueles Climas</u>	
Endereço: <u>KM 88 Gleba São Benedito</u> Município: <u>Jacareacanga-PA</u>	
Recebido: <u>09/11</u> /2016	Assunto: Comunicado do Desvio de 2ª fase do rio Teles Pires - UHESM
<u>x Eliana de I Monteiro</u> Assinatura	

Empresa de Energia São Manoel S.A.
CNPJ: 18494537/0001-10
Endereço: Real Grandeza, nº 274, Botafogo - Rio de Janeiro (RJ). CEP: 22281-036



PROTOCOLO DE ENTREGA

Nome: <u>Fazendas Torres</u>	
Endereço: <u>José Roberto</u>	Município: <u>Jacareacanga</u>
Recebido: <u>11/11/2016</u>	Assunto: Comunicado do Desvio de 2ª fase do rio Teles Pires - UHESM
<u>JOSE Antonio</u> Assinatura	

Nome: <u>Claudio Conti</u>	
Endereço: <u>GLEBA SÃO BENEDITO</u>	Município: <u>Jacareacanga</u>
Recebido: <u>11/11/2016</u>	Assunto: Comunicado do Desvio de 2ª fase do rio Teles Pires - UHESM
<u>Claudio Conti</u> Assinatura	

Nome: <u>João Moreno</u>	
Endereço: <u>FAZ. SANTA HELENA</u>	Município: <u>Jacareacanga</u>
Recebido: <u>11/11/2016</u>	Assunto: Comunicado do Desvio de 2ª fase do rio Teles Pires - UHESM
<u>João M</u> Assinatura	

Nome: <u>Roberto Nelson Alves</u>	
Endereço: <u>GLEBA SÃO BENEDITO</u>	Município: <u>Jacareacanga</u>
Recebido: <u>11/11/2016</u>	Assunto: Comunicado do Desvio de 2ª fase do rio Teles Pires - UHESM
<u>Roberto N Alves</u> Assinatura	

Nome: <u>Nilo Weber</u>	
Endereço: _____	Município: <u>Jacareacanga</u>
Recebido: <u>11/11/2016</u>	Assunto: Comunicado do Desvio de 2ª fase do rio Teles Pires - UHESM
<u>Nilo Weber</u> Assinatura	

Nome: <u>Sônia Aparecida Campos da Costa (GLEBA S. BENEDITO)</u>	
Endereço: <u>Fazendas Alto Branco</u>	Município: <u>Jacareacanga</u>
Recebido: <u>11/11/2016</u>	Assunto: Comunicado do Desvio de 2ª fase do rio Teles Pires - UHESM
<u>Sônia</u> Assinatura	

Empresa de Energia São Manoel S.A.
CNPJ: 18494537/0001-10
Endereço: Real Grandeza, nº 274, Botafogo - Rio de Janeiro (RJ). CEP: 22281-036

7. Considerações finais

De um modo geral a ação proposta no plano de comunicação social para o desvio de 2ª fase do rio Teles Pires foi positiva, visto que dos 47 proprietários cadastrados, 34 foram comunicados da atividade a ser realizada na UHE São Manoel, sendo que 05 deles recusaram assinar o protocolo de recebimento do comunicado. No grupo dos que não foram comunicados, inclui proprietários não localizados no domicílio e aqueles que residem em outras cidades e estados. Para estes casos foram encaminhados o folder informativo do desvio de 2ª fase por correspondência.

Alguns *stakeholders* também foram contatados para entrega de folhetos e afixação de cartaz, a saber:

- Prefeituras Municipais;
- Câmaras Municipais;
- Secretarias de saúde e educação;
- Jornais Impressos;
- Gleba São Benedito;
- Frigorífico JBS.
- Universidade do Estado do Mato Grosso - UNEMAT;
- Faculdade de Direito de Alta Floresta – FADAF;
- Correios;
- Lojas do ramo de caça e pesca;
- Supermercados;
- SINE;
- Hospital Regional de Alta Floresta;
- Unidades Básica de Saúde de Paranaíta;
- Polícia Militar.



Prefeitura Municipal de Paranaíta



Secretaria de Saúde de Paranaíta

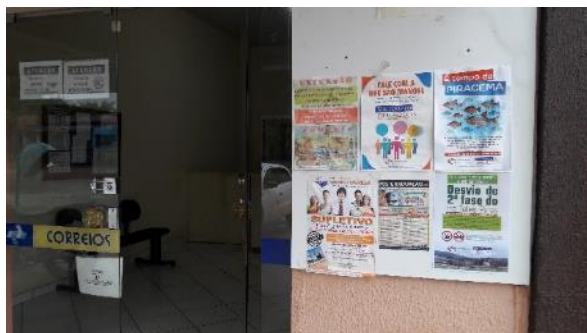

Correios de Alta Floresta



Supermercados

Relatório de Atividades

Comunicado sobre o início do desvio do rio Teles Pires

Programa de Interação e Comunicação Social
Indígena do PBAI da UHE São Manoel
15 de novembro de 2016

SUMÁRIO

1 – Introdução	3
2 – Comunicado sobre o início do desvio do rio Teles Pires.....	5
3 – Aldeias da Terra Indígena Kayabi	6
4 – Aldeias da Terra Indígena Munduruku.....	17
5 – Aldeias da Terra Indígena Apiaká.....	24
6 – Mapa atualizado das aldeias indígenas	30
7 – Conclusão.....	31
8 – Equipe Santafé Ideias.....	32

1 - Introdução

Nos dias 08 a 11 de novembro de 2016, a equipe de comunicação social indígena da Santafé Ideias realizou uma expedição pelas aldeias atendidas pelo Programa Ambiental do Componente Indígena da UHE São Manoel para informar sobre as novas etapas do empreendimento. Além de apresentar as metodologias de trabalho da equipe responsável pela execução do Programa de Interação e Comunicação Social Indígena do PBAI, a visita nas aldeias teve como principal objetivo informar as comunidades indígenas sobre o início do desvio do rio Teles Pires e a proibição da navegação nos trechos localizados a mil metros, a montante e a jusante, do empreendimento.

A frente de trabalho para comunicar as comunidades tradicionais contou com a participação do comunicador social da Santafé Ideias, Adison Cesar Sousa, do analista de meio ambiente da Empresa de Energia São Manoel, Marcello Aponte e o do técnico em meio ambiente da EESM, Bruno Pasuch. Durante quatro dias, os colaboradores visitaram 23 aldeias localizadas na Área de Influência Indireta da UHE São Manoel.

As aldeias visitadas durante a expedição foram: São Benedito, Coelho, Tukumã, Siqueirinha, Dinossauro, Ximari, Kururuzinho, Machado/Kawaywete, Minhocoçu, Barro Vermelho, Buretamba, Posto Velho, Teles Pires, Caroyal, Papagaio, Bom Futuro, Vista Alegre, Jenipapo, aldeinha Mayrowi, aldeia polo Mayrowi, Ariramba, Três Marias III e Três Marias I. Vale destacar que 04 destas aldeias (Ximari, Machado/Kawaywete, Jenipapo e aldeinha Mayrowi) não constam na relação de aldeias atendidas pelo PBAI da UHE São Manoel. As novas comunidades foram criadas após a conclusão do Programa Ambiental do Componente Indígena do empreendimento.

Apesar de visitar 23 aldeias, os comunicados sobre o desvio do rio Teles Pires e a proibição da navegação nas proximidades da UHE São Manoel só foram informados em 22 comunidades indígenas. Na aldeia Kururuzinho, aldeia polo do Território

Kayabi, a apresentação do comunicado foi suspensa devido a morte da nora e do neto do cacique.

A expedição pelas aldeias atendidas pelo PBAI começou às 7h do dia 08/11 e terminou às 13h do dia 11/11. A equipe seguiu todo o percurso de barco, pilotados por indígenas contratados pela Empresa de Energia São Manoel. Neste período foram realizados três pernoites, um em cada aldeia polo. O primeiro pernoite foi na aldeia Kururuzinho, Território Indígena Kayabi; o segundo na aldeia Teles Pires, TI Munduruku; e o terceiro na aldeia Mayrowi, TI Apiaká.



Figura 1 - Equipe em início de deslocamento pelo rio Teles Pires - Jacareacanga-PA

2 – Comunicado sobre o início do desvio do rio Teles Pires

Para comunicar os indígenas sobre o início do desvio do rio Teles Pires e a proibição da navegação nos trechos a mil metros, a montante e a jusante da UHE São Manoel, a frente de trabalho contou com o auxílio de um cartaz produzido especialmente para as comunidades tradicionais. O texto da peça de divulgação, produzido pela equipe de comunicação do empreendimento, foi traduzido para as línguas Kayabi, Munduruku e adaptado para o entendimento do povo Apiaká, conforme determinações da Fundação Nacional do Índio (Funai).

As traduções na língua Kayabi foram realizadas com o cacique Eroit Kayabi, da aldeia São Benedito; na língua Munduruku pela indígena Silvaleide Kirixi, da aldeia Teles Pires; e a adaptação do texto para facilitar o entendimento do povo Apiaká foi realizada pelo estudante universitário Darlisson Peixoto, da aldeia Mayrowi.



Figura 2 – Cartazes traduzidos nas línguas Apiaká, Munduruku e Kayabi

3 - Aldeias da Terra Indígena Kayabi

A Terra Indígena Kayabi foi o primeiro território indígena visitado pela equipe durante a expedição pelas aldeias do Baixo Teles Pires. Nesta TI foram visitadas as seguintes aldeias: São Benedito, Coelho, Ximari, Tukumã, Siqueirinha, Machado/Kawaywete, Dinossauro, Barro Vermelho e Kururuzinho.

3.1- Aldeia São Benedito

Localizada as margens do rio São Benedito, afluente do rio Teles Pires, a aldeia São Benedito foi a primeira comunidade a receber o comunicado sobre a nova etapa do empreendimento. Na aldeia, a equipe foi recebida pelo cacique Eroit Kayabi e pelas famílias da comunidade. Após a conclusão dos informes da UHE São Manoel, os indígenas questionaram a equipe sobre quais os próximos passos da obra. A reunião foi realizada na escola indígena Kayabi e durou cerca de 40 minutos.



Figura 2 - Apresentação do comunicado na aldeia São Benedito.



Figura 3 - Cacique Eroit Kayabi com o cartaz sobre o desvio do rio Teles Pires.

3.2- Aldeia Coelho

A aldeia Coelho foi a segunda comunidade indígena visitada durante a expedição. Além de explicar a mensagem do cartaz, o comunicador social Adison Sousa também mostrou um quadro com imagens de cada etapa da obra para os indígenas, esclarecendo passo a passo do processo de desvio do rio Teles Pires e qual o motivo da proibição da navegação nos trechos de mil metros, a montante e a jusante da barragem. Após o comunicado, os indígenas realizaram perguntas relacionadas ao tamanho do empreendimento.



Figura 4 – Indígenas da aldeia Coelho reunidos durante a apresentação do comunicado.



Figura 5 – Indígenas da aldeia Coelho em conversa com o analista de meio ambiente, Marcello Aponte.

3.3- Aldeia Ximari

Identificada como uma das novas aldeias do Território Indígena Kayabi, a aldeia Ximari não consta na lista de aldeias atendidas pelo Programa Ambiental do Componente Indígena da UHE São Manoel. A aldeia foi criada após a conclusão dos estudos que originou o PBAI do empreendimento. Apesar de não estar na lista das comunidades indígenas atendidas pelos programas ambientais do Componente Indígena, a aldeia foi visitada pela equipe responsável pelo comunicado da empresa.

Durante a visita, os moradores da nova aldeia acompanharam atentamente a explicação sobre as novas etapas de construção da UHE e a proibição da navegação nos trechos de mil metros, a montante e a jusante, do empreendimento.



Figura 6 - Moradores da aldeia Ximari acompanham o comunicado do empreendimento.



Figura 7 - Frente de comunicado na aldeia Ximari

3.4 - Aldeia Tukumã

Situada as margens do rio Teles Pires, a aldeia Tukumã foi a quarta aldeia visitada no Território Indígena Kayabi. Na visita, o colaborador da Santafé Ideias e os representantes da São Manoel Energia foram recebidos pelo cacique Myau Kaiabi, também conhecido como cacique Parazinho. O comunicado sobre as novas etapas de construção do empreendimento foi realizado na casa do chefe da aldeia. Após os informes sobre a Usina Hidrelétrica, o cacique Parazinho fez algumas perguntas sobre a obra e aproveitou para mostrar a estrutura da aldeia para a equipe.



Figura 8 - Indígena da aldeia Tukumã exhibe o cartaz do comunicado sobre o desvio do rio Teles Pires



Figura 9 - Moradores da aldeia Tukumã acompanham o comunicado da São Manoel Energia

3.5 - Aldeia Siqueirinha

Na visita a comunidade indígena Siqueirinha, a equipe encontrou apenas o cacique da aldeia, o senhor Albertino Hakay Munduruku. Segundo ele, os outros moradores da comunidade estavam viajando. Mesmo com apenas um indígena na aldeia, o comunicado seguiu as mesmas regras dos demais. Após a apresentação do cartaz, o comunicador social apresentou um quadro com imagens de cada etapa da obra para os indígenas, esclarecendo o passo a passo do processo de desvio do rio Teles Pires e o motivo da proibição da navegação nos trechos de mil metros, a montante e a jusante, próximo à barragem.



Figura 10 - cacique Albertino Hakay e o comunicador social Adison Sousa na aldeia Siqueirinha

3.6- Aldeia Machado/Kawaywete

Sexta comunidade indígena visitada durante a expedição, a aldeia Machado, também chamada de aldeia Kawaywete não consta na lista de aldeias atendidas pelo Programa Ambiental do Componente Indígena da UHE São Manoel. A comunidade foi criada após a conclusão dos estudos que originou o PBAI do empreendimento. Apesar de não está na lista das aldeias atendidas pelos programas ambientais do Componente Indígena, a nova aldeia também recebeu o comunicado da empresa.

Na visita ao local, os colaboradores foram recepcionados apenas pela esposa e as filhas do cacique. Segunda ela, o chefe da aldeia estava viajando e só retornaria para a casa no final da tarde.



Figura 11- Comunicado na aldeia Machado/Kawaywete

3.7- Aldeia Dinossauro

Localizada as margens do rio Teles Pires, a aldeia Dinossauro foi a sétima aldeia visitada durante a expedição. No local, o colaborador da Santafé Ideias e os representantes da UHE São Manoel foram recepcionados pelo cacique José Kaiaby. Durante o comunicado, a equipe explicou os detalhes da nova etapa de construção do empreendimento e informou os motivos da proibição da navegação nos trechos de mil metros, a montante e a jusante, da Usina Hidrelétrica.



Figura 12 - Moradores da aldeia Dinossauro reunidos durante o comunicado sobre o início do desvio do rio Teles Pires

3.8- Aldeia Minhocoçu

A aldeia Minhocoçu foi a oitava comunidade visitada durante a expedição pela Terra indígena Kayabi. No local, a equipe foi recebida pelo cacique Fernandes. Após ouvir o comunicado sobre a nova etapa de construção do empreendimento, os indígenas realizaram diversas perguntas sobre altura e tamanho da obra. As perguntas foram anotadas e respondidas na semana seguinte através do sistema de radioamador da UHE São Manoel após uma consulta aos engenheiros do empreendimento.



Figura 13-- Moradores da aldeia Minhocoçu reunidos durante o comunicado sobre o início do desvio do rio Teles Pires

3.9- Aldeia Kururuzinho

Aldeia polo do Território Indígena Kayabi, a aldeia Kururuzinho foi a nona comunidade visitada pela expedição. Apesar da equipe ter desembarcado no local, o comunicado não foi realizado devido a morte da nora e a da neta do cacique da aldeia, que ocorreu no mesmo dia programado para a atividade. Após a notícia repassada pelo cacique, a equipe informou que marcaria uma nova data para a apresentação do comunicado.

3.10- Barro Vermelho

Após pernoitar na aldeia Kururuzinho, a equipe, composta pelo colaborador da Santafé Ideias e os dois representantes da UHE São Manoel, seguiram de manhã cedo para a aldeia Barro Vermelho. No local, a equipe foi recebida pelo cacique Sebastião Yoto Munduruku. O comunicado na aldeia reuniu 12 pessoas. Após a explicação sobre as novas etapas da obra, os indígenas realizaram perguntas sobre qualidade da água do rio Teles Pires.



Figura 14 - Comunicado na aldeia Barro Vermelho

4- Aldeias da Terra Indígena Munduruku

A Terra Indígena Munduruku foi o segundo território indígena visitado pela equipe durante a expedição pelas aldeias do Baixo Teles Pires. Nesta TI foram visitadas as aldeias Buretamba, Posto Velho, Teles Pires, Caróçal, Papagaio, Bom Futuro, e Vista Alegre.

4.1- Aldeia Buretamba

Apesar de estar localizada no Território Indígena Munduruku, a aldeia Buretamba ou Burutanga, como também é conhecida entre os indígenas, não pertence a etnia Munduruku. A comunidade faz parte da etnia Apiaká. Devido a essa peculiaridade do local, a equipe entregou dois tipos de cartazes durante o comunicado – um traduzido na língua Munduruku e outro adequado para o entendimento do povo Apiaká. Na visita, os colaboradores foram recepcionados pelo cacique Sandroval Thimote, o Pinduca.



Figura 15 - Comunicado na aldeia Buretamba

4.2- Aldeia Posto Velho

Situada as margens do rio Teles Pires, a aldeia Posto Velho foi a segunda comunidade visitada durante a expedição na Terra Indígena Munduruku. No local, o colaborador da Santafé Ideias e os representantes da São Manoel Energia foram recebidos pelo cacique Benedito Kamassuri.





Figura 16 e 18 - Comunicado na aldeia Posto Velho

4.3- Aldeia Teles Pires

A aldeia polo Teles Pires foi a terceira comunidade do Território Indígena Munduruku visitada pela expedição. No local, a equipe foi recepcionada pelo cacique Dismas. A apresentação do comunicado da UHE São Manoel ocorreu no barracão da aldeia e reuniu diversas famílias da comunidade.

Durante a apresentação, os colaboradores apresentaram a nova etapa de construção do empreendimento e informaram sobre a proibição da navegação nos trechos de mil metros, a montante e a jusante, da barragem.



Figura 19 e 20 - Comunicado na aldeia Teles Pires

4.4- Aldeia Caroyal

Localizada as margens do rio Teles Pires, a aldeia Caroyal foi a quarta comunidade do Território Indígena Munduruku visitada durante a expedição. No local, os colaboradores foram recebidos pelo cacique José Mauro.

Após a conclusão dos informes da UHE São Manoel, os indígenas questionaram a equipe sobre quais as próximas etapas da obra. A reunião foi realizada na casa do cacique e durou cerca de 30 minutos.



Figura 21 - Comunicado na aldeia Caroçal

4.5- Aldeia Papagaio

Considerada a segunda maior aldeia do Território Indígena Munduruku, a aldeia Papagaio foi a quarta comunidade visitada nesta TI. No local, os representantes da São Manoel Energia e o colaborador da Santafé Ideias foram recebidos pelo cacique Audileis. A apresentação dos informes sobre o empreendimento ocorreu barracão da comunidade e reuniu diversas famílias.



Figura 22 - Comunicado na aldeia Papagaio

4.6- Aldeia Bom Futuro

A aldeia Bom Futuro foi a sexta comunidade visitada pela frente de comunicado na Terra Indígena Munduruku. No local, a equipe foi recebida pelo vice cacique da aldeia. A apresentação dos informes da UHE São Manoel foi realizada na sede da escola indígena da comunidade.



Figura 23 e 24- Comunicado na aldeia Bom Futuro

4.7 - Aldeia Vista Alegre

A aldeia Vista Alegre foi a sétima comunidade da TI Munduruku visitada durante a expedição. No local, a equipe responsável pela apresentação dos comunicados foi recepcionada pelo senhor André Apiaká. Segundo ele, o cacique estava em atividade na aldeia Teles Pires.

Na comunidade o informe sobre o empreendimento foi realizado duas vezes. Uma apresentação direcionada para a comunidade em geral e outra apenas para o cacique, que chegou à aldeia após o fim do primeiro informe.



Figura 25 - Comunicado na aldeia Vista Alegre

5- Aldeias da Terra Indígena Apiaká

A Terra Indígena Apiaká foi o terceiro território indígena visitado pela equipe durante a expedição pelas aldeias do Baixo Teles Pires. Nesta TI foram visitadas as aldeias Jenipapo, aldeinha Mayrowi, aldeia polo Mayrowi, Ariramba, Três Marias I e Três Marias II.

5.1- Aldeia Jenipapo

Primeira aldeia da Terra Indígena Apiaká visitada durante a expedição, a comunidade indígena Jenipapo não consta na lista de aldeias atendidas pelo Programa Ambiental do Componente Indígena da UHE São Manoel. A comunidade foi criada após a conclusão dos estudos que originou o PBAI do empreendimento.

Durante a visita, os moradores da nova aldeia acompanharam atentamente a explicação sobre as novas etapas de construção da UHE e a proibição da navegação nos trechos de mil metros, a montante e a jusante, da barragem. O comunicado durou cerca de 20 minutos.



Figura 26 - Comunicado na aldeia Jenipapo

5.2- Aldeinha Mayrowi

Segunda aldeia da Terra Indígena Apiaká visitada durante a expedição, a comunidade aldeinha Mayrowi ou “extensão da aldeia Mayrowi” também não consta na lista de aldeias atendidas pelo Programa Ambiental do Componente Indígena da UHE São Manoel. A comunidade foi criada após a conclusão dos estudos que originou o PBAI do empreendimento.

Durante a visita, os moradores da nova aldeia acompanharam atentamente o comunicado sobre a nova etapa de construção da Usina Hidrelétrica. A apresentação durou cerca de 20 minutos.



Figura 27 - Comunicado na aldeinha Mayrowi

5.3- Aldeia Mayrowi

A aldeia polo Mayrowi foi a terceira comunidade visitada pela expedição na Terra Indígena Apiaká. No local, a equipe foi recepcionada pela esposa do cacique Darlesson Apiaká. Segundo ela, o cacique estava em outras atividades fora da aldeia.

Os informes sobre a nova etapa de construção da UHE São Manoel foram realizados no barracão de eventos da comunidade e reuniu diversas famílias. Após o comunicado, os indígenas realizaram perguntas relacionadas aos impactos ambientais causados pelo empreendimento. As perguntas foram respondidas pelos colaboradores da São Manoel Energia, que também informaram sobre o trabalho de monitoramento e qualidade da água realizado pela empresa.



Figura 28 - Comunicado na aldeia polo Mayrowi

5.4- Aldeia Ariramba

Localizada as margens do rio Teles Pires, a aldeia Ariramba foi a quarta aldeia do Território Indígena Apiaká visitada durante a frente de comunicado. No local, o colaborador da Santafé Ideias e os representantes da São Manoel Energia foram recepcionados pelo cacique Brás.



Figura 29- Comunicado na aldeia Ariramba

5.5- Aldeia Três Marias I

A aldeia Três Marias I foi a quinta comunidade do Território Indígena Apiaká visitada durante a expedição. No local, a equipe foi recebida pelo cacique Raimundo Cipriano da Silva. A apresentação durou cerca de 30 minutos.



Figuras 30 e 31- Comunicado na aldeia Três Marias I

5.6- Aldeia Três Marias III

A aldeia Três Marias III foi a última comunidade do Território Indígena Apiaká visitada durante a expedição. Apesar da equipe ter se deslocado até a aldeia, os moradores da comunidade pediram para a apresentação ser realizada na aldeia Mayrowi, pois eles estavam seguindo para a aldeia polo da TI Apiaká.

Conforme o combinado, os informes do empreendimento destinado aos moradores da aldeia Três Marias III foi realizado na aldeia Mayrowi. No local, a equipe foi recepcionado pelo cacique José Pereira da Silva. A apresentação durou cerca de 20 minutos.



Figura 32- Família da aldeia Três Marias III recebe o comunicado sobre o início do desvio do rio Teles Pires

6 – Conclusão

A expedição pelas aldeias do baixo Teles Pires foi avaliada de forma positiva pela equipe responsável pela execução do Programa de Interação e Comunicação Social Indígena do PBAI. O contato direto com as lideranças indígenas foi fundamental para apresentar a metodologia da Santafé Ideias e para intensificar o diálogo do empreendimento com as comunidades tradicionais.

Durante os quatro dias de atividades, a equipe seguiu o cronograma do Plano de Trabalho e visitou todas as aldeias previstas. A única exceção foi a aldeia Kururuzinho, que apesar de ser visitada, não foi comunicada oficialmente sobre as etapas do desvio do rio Teles Pires devido ao falecimento de dois familiares do cacique no dia marcado para a apresentação.

Durante a expedição, cerca de 140 indígenas adultos assistiram o comunicado sobre a nova etapa de construção da UHE São Manoel. Nas atividades foram registradas 125 assinaturas e só não houve registros dos indígenas adultos que informaram que não sabiam ler e nem escrever. Da lista de presenças registradas nas apresentações tivemos 37 assinaturas dos indígenas Kayabi, 61 assinaturas dos Munduruku e 27 assinaturas dos Apiaká.

Além dos questionamentos sobre os possíveis impactos ambientais e as novas etapas da obra, o que a equipe mais ouviu nas aldeias foi pedidos para ampliar a comunicação do empreendimento com as comunidades tradicionais. Os indígenas elogiaram a atividade, mas afirmaram que tem muitas dúvidas sobre a construção da UHE São Manoel.

7 - Equipe Santafé Ideias e Comunicação

Pedro César Batista – Jornalista/ Coordenador de Comunicação

Adison Sousa – Jornalista/ Comunicador Social

Antônio Carlos Rocha – Técnico em comunicação