

3.4.1.3.11. Sítio Arqueológico Barra de Santa Luzia 3 – Coordenadas UTM 791698 E, 7599828 N. Ortofoto 16.

Perímetro: 483,81 m. Coordenadas UTM 791649 E, 7599898 N; 791785 E, 7599864 N; 791739 E, 7599747 N; 791642 E, 7599785 N.

Extensão e profundidade: Comprimento de 141 m; Largura de 113 m (área de 14.379,29); Profundidade de 40 cm.

Na propriedade do Senhor Antônio Ferreira da Luz Junior, identificada sob o código AP-41, foi encontrado o sítio arqueológico Barra de Santa Luzia 3. Pertencente a um contexto de ocupação histórica, nele foram encontradas peças de louça, metal, cerâmica e vidro, identificadas até a profundidade de 40 cm (Figura 3.4.1.3.11.1).

No entorno do sítio há um bar dos herdeiros da antiga propriedade. Neste local existe uma modificação do braço do rio Paraíba do Sul, que está próximo, com pequeno barramento do curso d'água favorecendo a utilização do mesmo para lazer. Há também uma roda d'água em estado razoável de conservação (Figuras 3.4.1.3.11.2 a 3.4.1.3.11.6). A área do sítio se encontra ao lado em um terreno pouco utilizado, sendo evidenciadas em superfície estruturas de alicerce da antiga edificação e encontrados materiais históricos na superfície e em profundidade (Figuras 3.4.1.3.11.7 a 3.4.1.3.11.15).

Das sete intervenções feitas na área pesquisada em quatro foram encontradas evidências arqueológicas, registradas até a profundidade de 40 cm. A textura do sedimento é arenosa a areno-argilosa, com alteração da cor na camada arqueológica, que é acinzentada (Figura 3.4.1.3.11.9 a 3.4.1.3.11.14). Os vestígios de alicerces e os fragmentos dos objetos associados a essa ocupação histórica puderam ser reconhecidos em superfície embora o terreno tenha sido afetado pelo uso agrícola.



Figura 3.4.1.3.11.1 – Planta do sítio arqueológico Barra de Santa Luzia 3. Aperibé, RJ.



Figura 3.4.1.3.11.2 – Bar situado próximo ao sítio arqueológico.

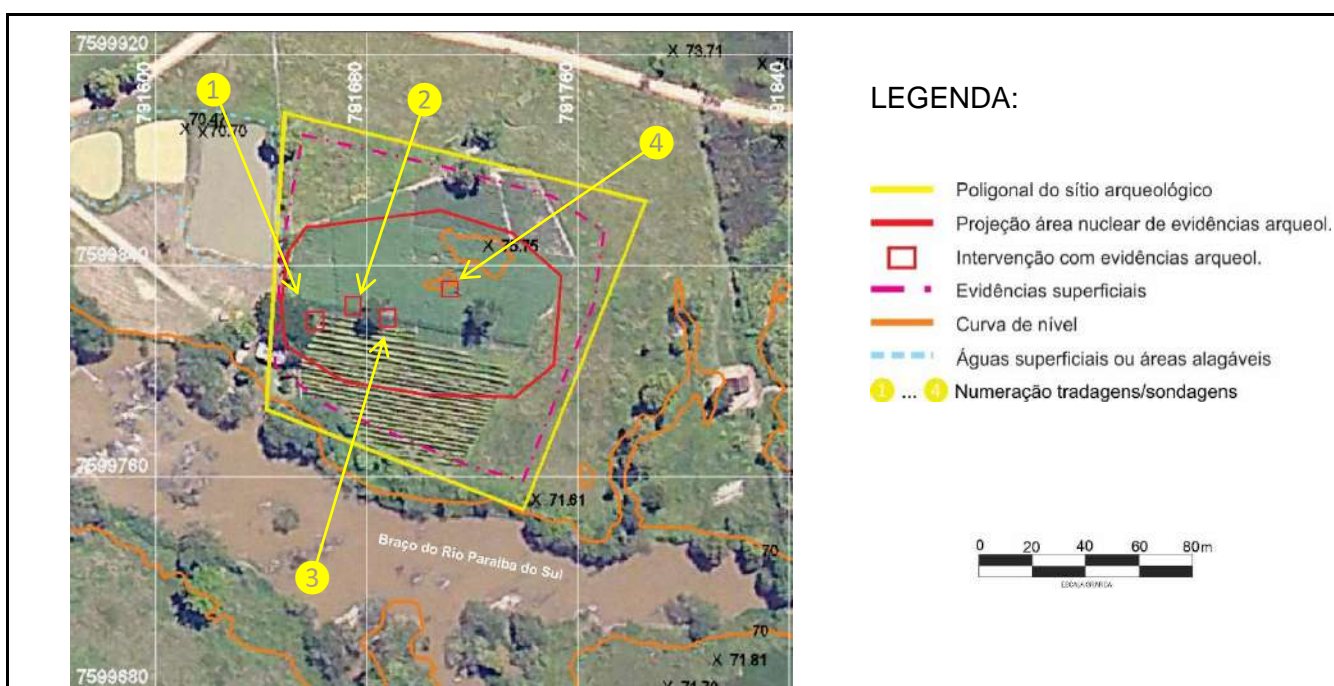

Figura 3.4.1.3.11.3 – Cerca de divisa entre o bar e a área do sítio arqueológico.



Figura 3.4.1.3.11.4 – Roda d'água. Área próxima ao sítio Barra de Santa Luzia 3.



Figura 3.4.1.3.11.5 – Roda d'água. Área próxima ao sítio Barra de Santa Luzia 3.



Figura 3.4.1.3.11.6 – Pequenas barragens para aproveitamento do braço do rio Paraíba do Sul para o lazer.



Figura 3.4.1.3.11.7 – Vista da área do sítio Barra de Santa Luzia 3.



Figura 3.4.1.3.11.8 – Detalhes dos alicerces da edificação antiga.



Figura 3.4.1.3.11.9 – Perfil da sondagem 2 com profundidade de 50 cm. Coordenadas UTM 791673 E, 7599828 N.



Figura 3.4.1.3.11.10 – Tradagem 3 com profundidade de 30 cm. Ocorrência de fragmentos de telha até a profundidade de 25 cm. Coordenadas UTM 791688 E, 7599820 N.



Figura 3.4.1.3.11.11 – Perfil da sondagem 4. Coordenadas UTM 791712 E, 7599830 N.



Figura 3.4.1.3.11.12 – Tradagem com profundidade de 20 cm. Coordenadas UTM 791661 E, 7599812 N.



Figura 3.4.1.3.11.13 – Tradagem com profundidade de 30 cm. Coordenadas UTM 791681 E, 7599841 N.



**Figura 3.4.1.3.11.14 – Tradagem com profundidade de 60 cm.
Coordenadas UTM 791709 E, 7599822 N.**

Quanto ao material coletado, verifica-se uma fragmentação significativa do mesmo devido ao uso agrícola da área. As peças encontradas foram fragmentos de louça decorada e branca, destacando-se fragmentos do padrão *willow*, parte de prato com a inscrição *england* no fundo, partes de garrafas de diferentes tamanhos e tipos, partes de metal que incluem talheres e pregos, partes de vasilhames cerâmicos, fragmentos de telha e de tijolo. Alguns materiais recentes se integram ao contexto arqueológico (Figuras 3.4.1.3.11.15 a 3.4.1.3.11.30).

VESTÍGIOS COLETADOS NO SÍTIO BARRA DE SANTA LUZIA 3		
NÍVEL	MATERIAL	Coordenadas UTM (SAD 69)
Superfície	1 frag. de louça rosa	791661, 7599812
Superfície	1 trempe e 1 frag. de telha	791717, 7599816
0-5 cm – raspagem	1 frag. de louça com vestígio de decoração azul e 1 frag. cerâmico com vestígios de pintura em vermelho	791662, 7599819 (Raspagem 1)
0-10 cm	1 prego e 2 frag. de vidro	791673, 7599828 (S2)
0-35 cm	2 frag. de metal	791673, 7598828 (S2)
Superfície	1 frag. de vidro	791712, 7599830 (S4)
0-20 cm	1 prego, 1 cabo de talher, 15 frag. de vidro, 1 frag. de louça com a inscrição "ENGLAND" (e 1 frag. com inscrição similar), 1 frag. de louça padrão <i>willow</i> , 20 frag. de louça branca, 3 frag. de telha e 1 frag. de tijolo	791712, 7599830 (S4)
20-40 cm	1 frag. de grés, 1 frag. cerâmico, 1 frag. de metal, 2 pregos, 7 frag. de vidro e 9 frag. de louça branca	791712, 7599830 (S4)



Figura 3.4.1.3.11.15 – Fragmento de borda de louça com a face externa cor de rosa. Superfície. Coordenadas UTM 791661 E, 7599812 N.



Figura 3.4.1.3.11.16 – Parte de uma trempe. Superfície. Coordenadas UTM 791717E, 7599816 N.



Figura 3.4.1.3.11.17 – Fragmento de louça com vestígios de decoração de cor azul e cerâmica com vestígios de pintura em vermelho. Raspagem 1. Nível 0-5 cm. Coordenadas UTM 791662 E, 7599819 N.



Figura 3.4.1.3.11.18 – Prego e vidro (garrafa e plano). Sondagem 2. Nível 0-10 cm. Coordenadas UTM 791673 E, 7599828 N.



Figura 3.4.1.3.11.19 – Fragmento de garrafa. Sondagem 4. Superfície. Coordenadas UTM 791712 E, 7599830N.



Figura 3.4.1.3.11.20 – Fragmento de louça decorada padrão *willow*. Sondagem 4. Nível 0-20 cm. Coordenadas 791712 E, 7599830 N.



Figura 3.4.1.3.11.21 – Fragmentos de louça, a esquerda com a inscrição “ENGLAND”. Sondagem 4. Nível 0-20 cm. Coordenadas 791712 E, 7599830 N.

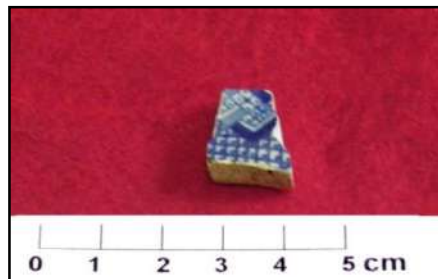

Figura 3.4.1.3.11.22 – Fragmentos de louça branca. Sondagem 4. Nível 0-20 cm. Coordenadas UTM 791712 E, 7599830 N.



Figura 3.4.1.3.11.23 – Fragmentos de louça branca.
Sondagem 4. Nível 0-20 cm. Coordenadas UTM 791712 E, 7599830 N.



Figura 3.4.1.3.11.24 – Fragmentos de vidro. Sondagem 4. Nível 0-20 cm.
Coordenadas UTM 791712 E, 7599830 N.



Figura 3.4.1.3.11.25 – Fragmentos de telha e tijolo. Sondagem 4. Nível 0-20 cm.
Coordenadas UTM 791712 E, 7599830 N.



Figura 3.4.1.3.11.26 – Cabo de talher e um prego. Sondagem 4. Nível 0-20 cm.
Coordenadas UTM 791712 E, 7599830 N.



Figura 3.4.1.3.11.27 – Fragmentos de louça branca, com três bordas. Sondagem 4. Nível 20-40 cm. Coordenadas UTM 791712 E, 7599830N.



Figura 3.4.1.3.11.28 – Fragmentos de vidro (um possui decoração). Sondagem 4. Nível 20-40 cm. Coordenadas UTM 791712 E, 7599830N.



Figura 3.4.1.3.11.29 – Fragmentos de cerâmica e grés. Sondagem 4. Nível 20-40 cm. Coordenadas UTM 791712 E, 7599830 N.



Figura 3.4.1.3.11.30 – Peça de metal e dois pregos. Sondagem 4. Nível 20-40 cm. Coordenadas UTM 791712 E, 7599830N.

3.4.1.3.12. Sítio Arqueológico Valão do Novato – Coordenadas UTM 791105 E, 7601897 N. Ortofoto 9.

Perímetro: 262,96 m. Coordenadas UTM 791078 E, 7601937 N; 791151 E, 7601900 N; 791123 E, 7601857 N; 791051 E, 7601904 N.

Extensão e profundidade: Comprimento de 85 m; Largura de 52 m (área de 3.967,09 m²); profundidade de 40 cm.

A margem da estrada municipal, na propriedade do Senhor José Sardinha (Código AP-52), foram encontrados vestígios históricos que compõem o sítio arqueológico Valão do Novato, denominação que seguiu o nome da localidade onde se encontra o sítio. Esta denominação é antiga na cartografia da região e na área de ocupação foram encontrados vestígios de um forno de assar telhas e/ou tijolos e vestígios de uma residência, como louças, metal, vidro, telha e tijolo. Alguns blocos rochosos na superfície poderiam estar associados a estrutura da antiga edificação e na tradagem 1 foram encontrados restos de madeira que indicariam um possível esteio (Figuras 3.4.1.3.12.1 a 3.4.1.3.12.6).

Nas duas intervenções realizadas foram registrados restos da ocupação havendo, porém, uma significativa presença de material superficial com fragmentação razoável, resultante da atividade do arado no local. O sedimento tem a predominância da textura argilo-arenosa e a modificação na coloração acinzentada pelo depósito arqueológico é observada até cerca de 40 cm onde ocorrem vestígios de tijolo, telha e carvão, assim como madeira que foi associada ao possível esteio (Figuras 3.4.1.3.12.5 e 3.4.1.3.12.6).



Figura 3.4.1.3.12.1 – Planta do sítio arqueológico Valão do Novato. Aperibé, RJ.



Figura 3.4.1.3.12.2 – Vista geral do sítio Valão do Novato. Ao fundo, a estrada municipal.

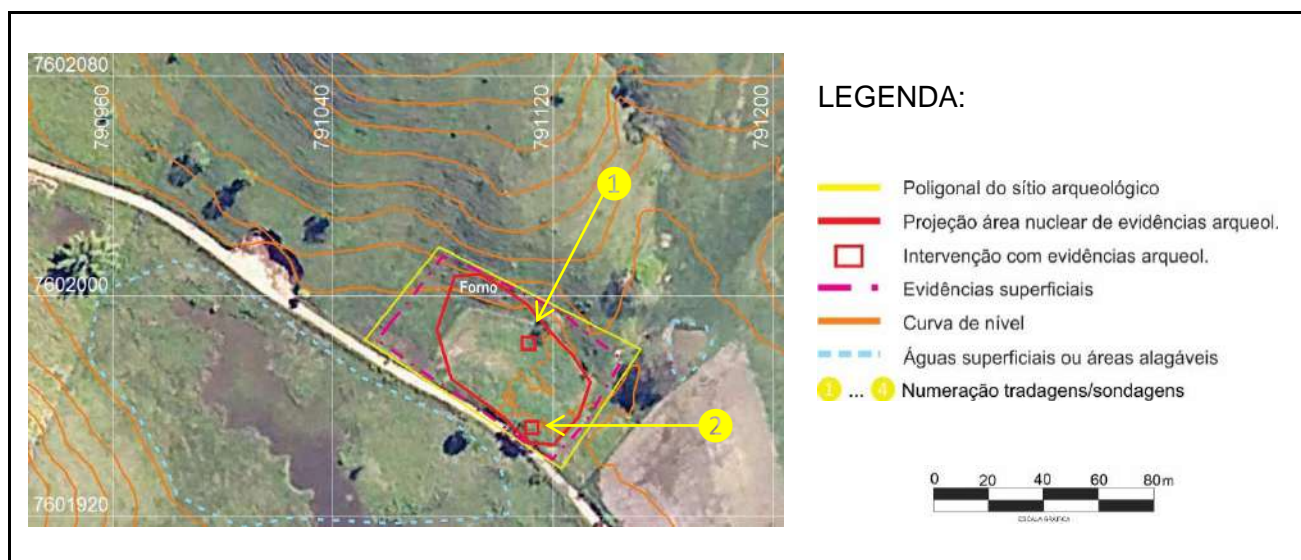

Figura 3.4.1.3.12.3 – Vista da área do forno, com aproximação da abertura do mesmo.



Figura 3.4.1.3.12.4 – Forno. Abertura e câmara de aquecimento.



Figura 3.4.1.3.12.5 – Tradagem 1 com profundidade de 80 cm. Vestígios de carvão e de madeira até 40 cm. Coordenadas UTM 791114 E, 7601901 N.



Figura 3.4.1.3.12.6 – Tradagem 2 com profundidade 50 cm. Vestígios de carvão e tijolo entre 20 e 40 cm de profundidade. Coordenadas UTM 791110 E, 7601869 N.

Os vestígios arqueológicos encontrados se referem a materiais comuns a ocupações do século XIX, como a louça decorada com padrão *willow*. O restante das peças coletadas está associado ao período pelo tipo de pasta, espessura, pois os elementos decorativos, mais positivos para a identificação dos vestígios arqueológicos desta natureza, não estão presentes (Figuras 3.4.1.3.12.7 a 3.4.1.3.12.13).

VESTÍGIOS COLETADOS NO SÍTIO VALÃO DO NOVATO		
NÍVEL	MATERIAL	Coordenadas UTM (SAD 69)
Superfície	2 frag. de louça com decoração <i>willow</i>	791094, 7601882
Superfície, na área da residência antiga	29 frag. de louça branca (uma com decoração em relevo na borda, 1 frag. padrão <i>willow</i>), 10 frag. de vidro, 1 parte de panela de metal, 1 parte de ferradura, 2 frag. de metal, 1 prego	Sem coordenadas
Superfície	1 parte de trempo, 6 frag. de louça branca, 1 frag. de telha e 16 frag. de vidro	791114, 7601902 (T1)



Figura 3.4.1.3.12.7 – Fragmentos com decoração padrão *willow*. Superfície. Coordenadas UTM 791094 E, 7601882 N.



Figura 3.4.1.3.12.8 – Fragmentos de louça branca. Superfície. Coletados na área da antiga residência.



Figura 3.4.1.3.12.9 – Fragmentos de louças brancas. Superfície. Coletados na área da antiga residência.



Figura 3.4.1.3.12.10 – Fragmento de garrafa transparente. Superfície. Coletados na área da antiga residência.



Figura 3.4.1.3.12.11 – Parte de panela de metal. Superfície. Coletados na área da antiga residência.



Figura 3.4.1.3.12.12 – Fragmento de metal e um prego. Superfície. Coletados na área da antiga residência.



Figura 3.4.1.3.12.13 – Ferradura. Superfície. Coordenadas UTM 791114 E, 7601901 N.

3.4.1.3.13. Sítio Arqueológico Lagoa 1 – Coordenadas UTM 790607 E, 7602586 N. Ortofoto 9.

Perímetro: 562,97 m. Coordenadas UTM 790616 E, 7602651 N; 790762 E, 7602587 N; 790674 E, 7602481 N; 790552 E, 7602533 N.

Extensão e profundidade: Comprimento de 159 m; Largura de 135 m (Área de 19.348,84 m²); Profundidade superficial.

O sítio arqueológico Lagoa 1 foi encontrado nas propriedades de códigos AP-62 e AP-63, pertencentes ao Senhor Paulo Cesar Rodrigues. Trata-se de um sítio com evidências do período histórico, como louça, metal, vidro e cerâmica, que foram localizadas em superfície.

A propriedade foi vistoriada duas vezes, pois na primeira oportunidade a área do sítio estava coberta pelo plantio de jiló e quiabo, sendo inviável a realização das intervenções. Na segunda vistoria foi realizada uma intervenção na área de concentração dos vestígios superficiais mas constatou-se a ausência dos mesmos em profundidade estando o terreno bastante arado.

A localização da antiga edificação foi apontada pelo proprietário, sendo associada a esta possibilidade a situação de parte do terreno que estava mais plana e um pouco elevada em relação ao seu entorno (Figuras 3.4.1.3.13.1 a 3.4.1.3.13.).



Figura 3.4.1.3.13.1 – Planta do sítio arqueológico Lagoa 1. Aperibé, RJ.



**Figura 3.4.1.3.13.2 – Vista geral da área do sítio Lagoa 1, com a plantação de quiabo e jiló.
Coordenadas UTM 790617 E, 7602595 N.**

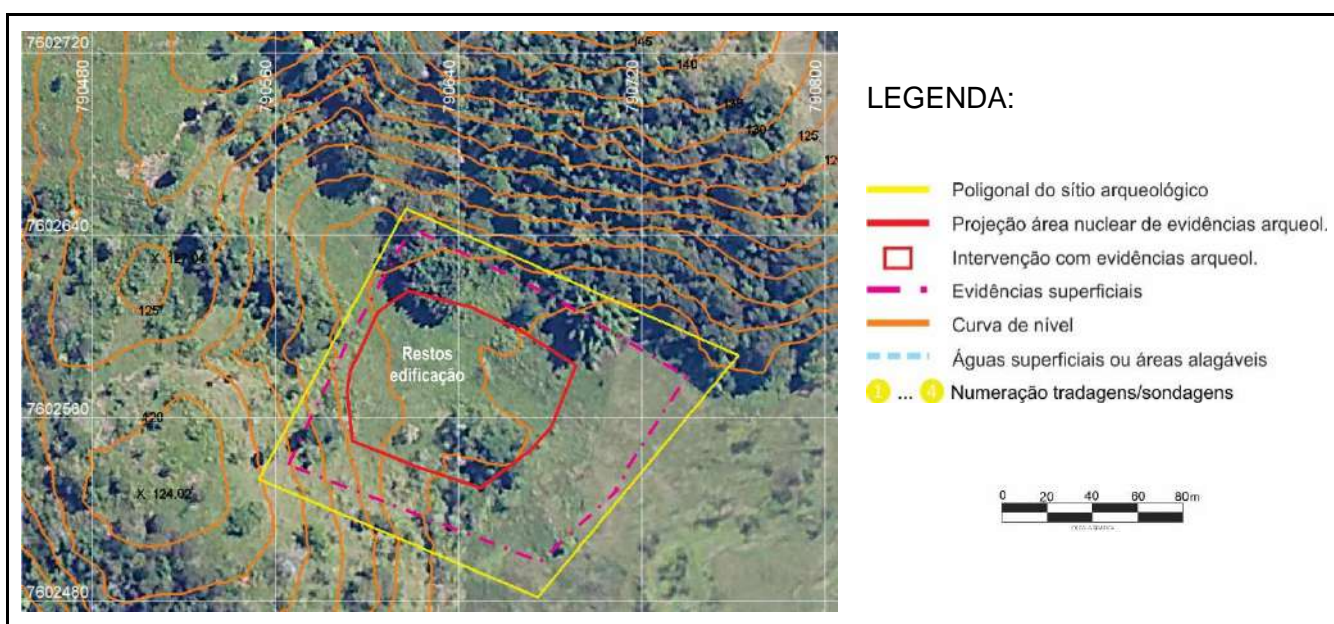

Figura 3.4.1.3.13.3 – Área do sítio, com indicação do provável local da antiga edificação (seta).



**Figura 3.4.1.3.13.4 – Segunda vistoria da área do Sítio.
Coordenadas UTM 790642 E, 7602570 N.**



Figura 3.4.1.3.13.5 – Tradagem com profundidade de 80 cm. Coordenadas UTM 790642 E, 7602570 N.

Os vestígios arqueológicos caracterizam pela decoração no padrão willow (uma com identificação do fabricante: Adams & sons, do período de 1891 ao início do século XX⁴⁵), sendo encontradas outras decorações em vermelho, com frisos e faixas. Uma peça possui a identificação do fabricante BOCH F^rès LAVOUVIÈRE, cuja produção ocorreu entre 1880 e o fim do século XIX.⁴⁶ Acrescenta-se a presença de diversos tipos de garrafas de vidro, incluindo as pequenas azuis de medicamento, de recipientes de grés e peças de metal sem uma identificação clara. Um botão de plástico indica a utilização da área até períodos mais recentes (Figuras 3.4.1.3.13.6 a 3.4.1.3.13.24).

VESTÍGIOS COLETADOS NO SÍTIO LAGOA 1		
NÍVEL	MATERIAL	Coordenadas UTM (SAD 69)
Superfície	7 frag. de louça <i>willow</i> , 1 frag. de louça com decoração em verde, 1 frag. de louça com decoração em vermelho, 1 frag. de louça com faixa azul, 1 frag. louça decoração friso vermelha, 1 frag louça decoração listras verde, preta e lilás, 3 frag. louça com decoração azul, 1 frag louça mocha, 2 frags porcelanas (uma alça), 1 frag. grès, 22 frags louças brancas e 8 frag. vidro, 2 frag. garrafinha transparente, 2 frag. gargalo de vidro, 1 frag. garrafinha azul e 1 botão branco plástico	790642, 7602570
Superfície	53 frag. louça branca, 1 frag. louça com faixas e friso verde e preto, 5 frag. louça <i>willow</i> , 1 frag. louça decorada azul com a inscrição "STAT", 1 frag. louça branca com inscrição "Fres Lalo", 1 frag. alça de louça com decoração relevo, e 1 frag. porcelana, 1 frag. panela de metal, 1 frag trinco metal, 20 frags vidros e 1 frag grès	790617, 7602595

⁴⁵ Fonte: <http://www.thepotteries.org/mark/a/adams1.html>

⁴⁶ Fonte: <http://www.royalboch.com/history/>



Figura 3.4.1.3.13.6 – Fragmentos de louças “Willow”. Superfície.
Coordenadas UTM 790642 E, 7602570 N.



Figura 3.4.1.3.13.7 – Fragmentos de louças decoradas. Superfície.
Coordenadas UTM 790642 E, 7602570 N.



Figura 3.4.1.3.13.8 – Fragmento de louça com decoração em vermelho. Superfície.
Coordenadas UTM 790642 E, 7602570 N.



Figura 3.4.1.3.13.9 – Fragmentos com decoração de frisos e faixas. Superfície.
Coordenadas UTM 790642 E, 7602570 N.



Figura 3.4.1.3.13.10 – Fragmento de louça com faces azul e marrom. Superfície.
Coordenadas UTM 790642 E, 7602570 N.



Figura 3.4.1.3.13.11 – Fragmentos de louça branca. Superfície.
Coordenadas UTM 790642 E, 7602570 N.

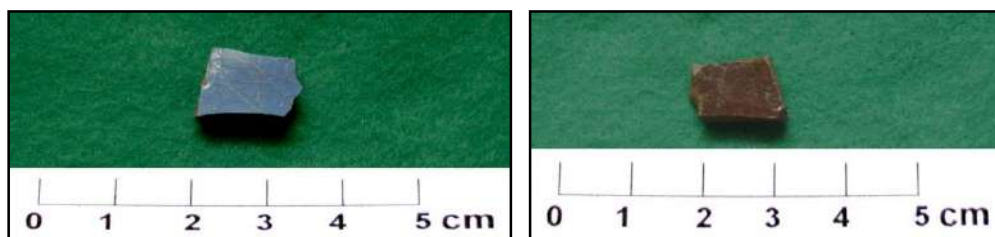

Figura 3.4.1.3.13.12 – Fragmento de grés (faces externa e interna). Superfície.
Coordenadas UTM 790642 E, 7602570 N.



Figura 3.4.1.3.13.13 – Fragmentos de garrafa. Superfície.
Coordenadas UTM 790642 E, 7602570 N.

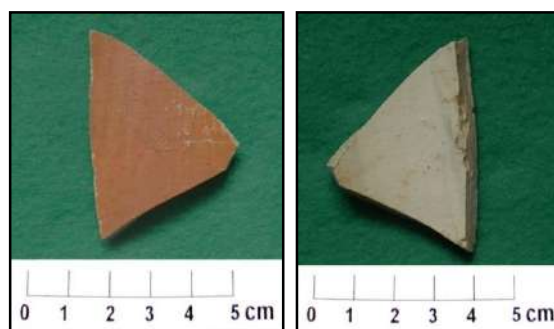

Figura 3.4.1.3.13.14 – Fragmento de garrafa azul (medicamento). Superfície.
Coordenadas UTM 790642 E, 7602570 N.



Figura 3.4.1.3.13.15 – Fragmentos de vidro transparente. Superfície.
Coordenadas UTM 790642 E, 7602570 N.



Figura 3.4.1.3.13.16 – Botão. Superfície.
Coordenadas UTM 790642 E, 7606570 N.



Figura 3.4.1.3.13.17 – Fragmentos de louças decoradas. Superfície. A de baixo possui a inscrição: WARR[ANTED] e STAFF[ORDHIRE]. Coordenadas UTM 790617 E, 7602595 N.

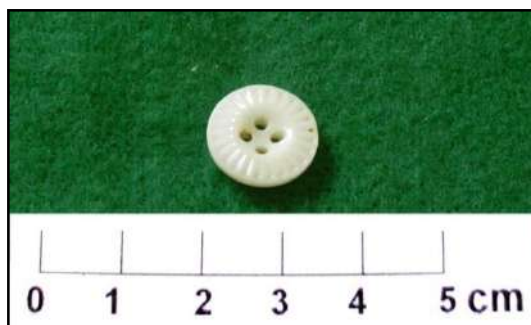

Figura 3.4.1.3.13.18 – Fragmentos de louças com inscrição [BOC]H Frés LAVOU[VIERE]. Superfície. Coordenadas UTM 790617 E, 7602595 N.

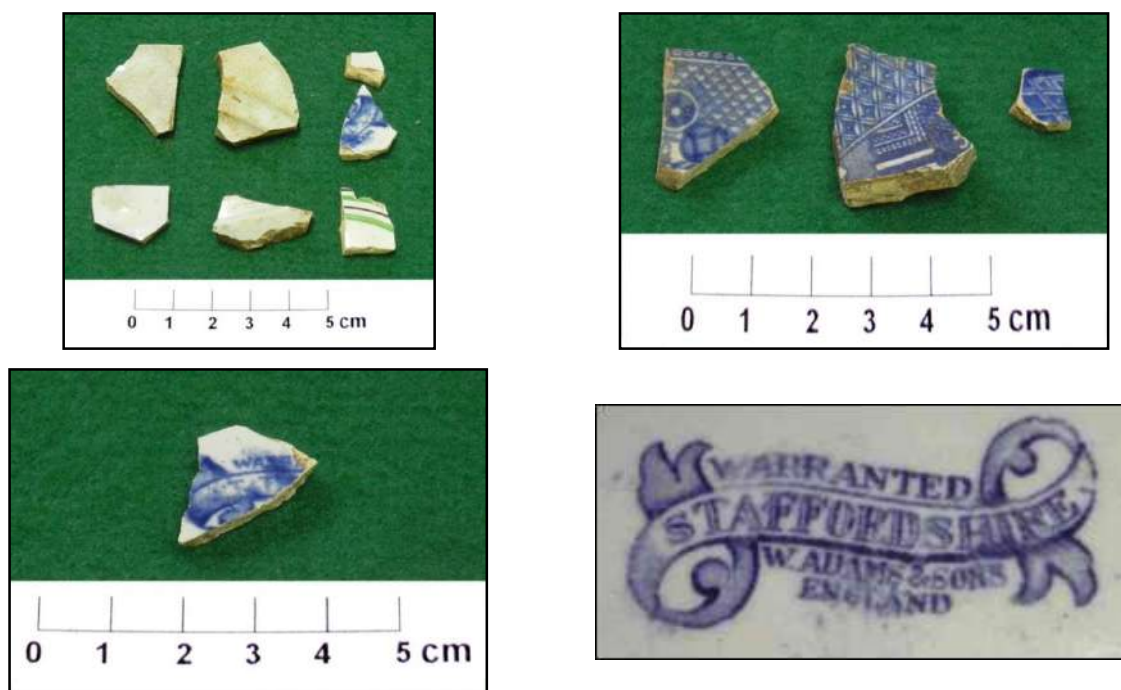

Figura 3.4.1.3.13.19 – Fragmentos de bordas de louças brancas. Superfície. Coordenadas UTM 790617 E, 7602595 N.

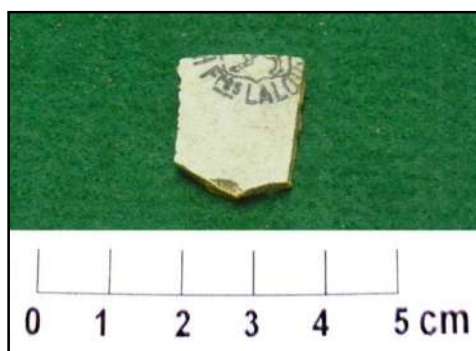

Figura 3.4.1.3.13.20 – Fragmentos de louça branca. Superfície.
Coordenadas UTM 790617 E, 7602595 N.



Figura 3.4.1.3.13.21 – Fragmento de grés (face interna e externa). Superfície.
Coordenadas UTM 790617 E, 7602595 N.

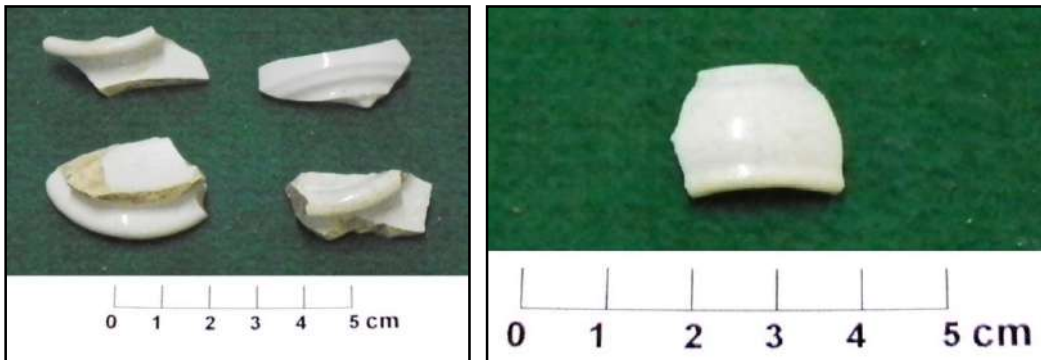

Figura 3.4.1.3.13.22 – Fragmentos de vidro de cor azul. Superfície.
Coordenadas UTM 790617 E, 7602595 N.



Figura 3.4.1.3.13.23 – Fragmentos de garrafa. Superfície.
Coordenadas UTM 790617 E, 7602595 N.



**Figura 3.4.1.3.13.24 – Peça de metal. Superfície.
Coordenadas UTM 790617 E, 7602595 N.**

3.4.1.3.14. Sítio Arqueológico Lagoa 2 – Coordenadas UTM 790844 E, 7602309 N. Ortofoto 9.

Perímetro: 377,84 m. Coordenadas UTM 790785 E, 7602379 N; 790890 E, 7602356 N; 790871 E, 7602274 N; 790791 E, 7602273 N.

Extensão e profundidade: Comprimento de 107 m; Largura de 84 m (Área de 8.766,50 m²); Profundidade de 15 cm.

O sítio arqueológico Lagoa 2 se encontra nos limites das propriedades do Senhor Paulo César Rodrigues e Outros, identificadas sob os códigos AP-58 e AP-59. Neste sítio com vestígios de uma ocupação histórica foram encontradas peças de louça, grés, vidro e cerâmica, boa parte em superfície e alcançando a profundidade de 15 cm.

O terreno se encontrava bastante impactado, inclusive pela queima da vegetação. Os proprietários informaram a existência de uma antiga casa no local em que foram encontrados os vestígios. Fragmentos de telha foram observados neste primeiro local e, mais abaixo, a sudoeste, em uma área arada foi encontrada a maior parte dos vestígios arqueológicos. O material se encontra fragmentado e peças recentes se misturam a peças mais antigas, destacando-se uma com decoração no padrão *willow* (Figuras 3.4.1.3.14.1 a 3.4.1.3.14.).

No local da edificação antiga foi feita a tradagem 1 e ali foram encontrados fragmentos de vidro até 15 cm de profundidade, e outra tradagem sem ocorrência de vestígios arqueológicos. A textura do sedimento era argilo-arenosa e a cor alaranjada. Em grande parte, a cor mais escura da superfície se associa a prática de queima no terreno.

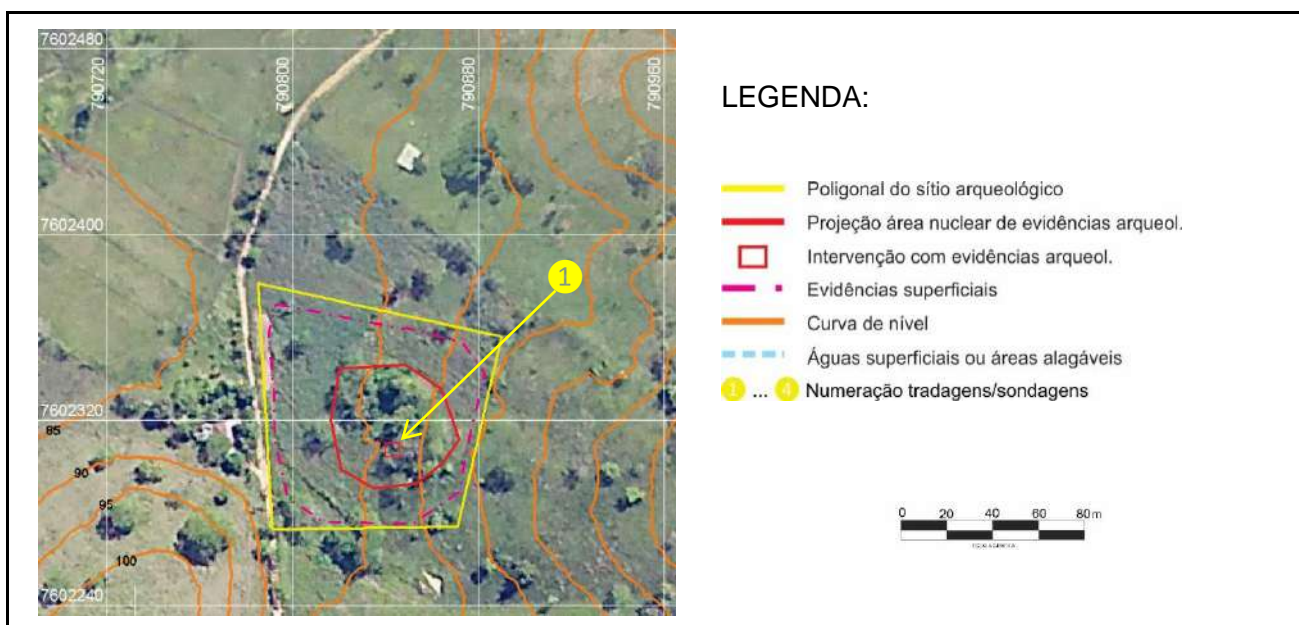

3.4.1.3.14.1 – Planta do sítio arqueológico Lagoa 2. Aperibé, RJ.



**3.4.1.3.14.2 – Vista da área do sítio, com terreno queimado. Neste local estaria a residência antiga.
Coordenadas UTM 790844 E, 7602309 N.**



**3.4.1.3.14.3 – Área arada onde a maior parte do material foi coletado em superfície.
Coordenadas UTM 790826 E, 7602312 N.**



**3.4.1.3.14.4 – Tradagem 1 com profundidade de 50 cm.
Coordenadas UTM 790844 E, 7602309 N.**



**3.4.1.3.14.5 – Tradagem com profundidade de 30 cm.
Coordenadas UTM 790837 E, 7602320 N.**

As peças coletadas estão bastante fragmentadas revelam elementos do século XIX e peças do século XX, ocorrendo mistura com material mais recente em superfície (Figuras 3.4.1.3.14.6 a 3.4.1.3.14.21). As condições do material revelam o impacto significativo que o local sofreu e ainda sofre com a prática da queima no terreno.

VESTÍGIOS COLETADOS NO SÍTIO LAGOA 2		
NÍVEL	MATERIAL	Coordenadas UTM (SAD 69)
Superfície	6 frag. de louça branca, 1 frag. de porcelana, 1 frag. de grés, 5 frag. de telha, 5 frag. cerâmicos, 2 frag. de tijolo, e 19 frag. vidro (1 frag. de garrafa pequena)	790826, 7602312
Superfície	1 frag. de louça <i>willow</i> e 3 frag. de vidro	790819, 7602313
Superfície	1 frag. de louça com marca de fabricante na cor verde	790818, 7602322
Superfície	1 frasco de perfume e 3 frag. de vidro	790846, 7602307
0-15 cm	17 frag. de vidro (1 frag. de vidro com inscrição: "CH", "willi" e "8"; 1 frag. de vidro com inscrição: "145", "C", "10" e "300")	790844, 7602309 (T1)



**3.4.1.3.14.6 – Fragmento de xícara branca (faces externa e interna). Superfície.
Coordenadas UTM 790826 E, 7602312 N.**



3.4.1.3.14.7 – Fragmentos de louça branca (uma porcelana). Superfície.
Coordenadas UTM 790826 E, 7602312 N.

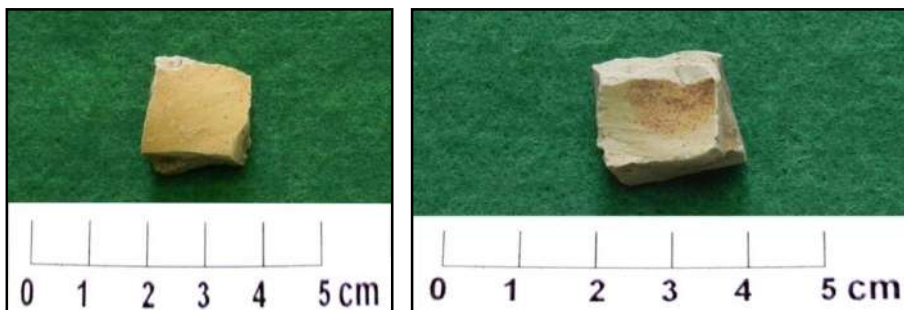

3.4.1.3.14.8 – Fragmento de grés (faces externa e interna). Superfície.
Coordenadas UTM 790826 E, 7602312 N.



3.4.1.3.14.9 – Fragmento de garrafa pequena na cor verde clara. Superfície.
Coordenadas UTM 790826 E, 7602312 N.



3.4.1.3.14.10 – Fragmentos de vidro. Superfície.
Coordenadas UTM 790826 E, 7602312 N.



3.4.1.3.14.11 – Fragmento de telha e tijolo. Superfície.
Coordenadas UTM 790826 E, 7602312 N.



3.4.1.3.14.12 – Fragmentos cerâmicos. Superfície.
Coordenadas UTM 790826 E, 7602312 N.

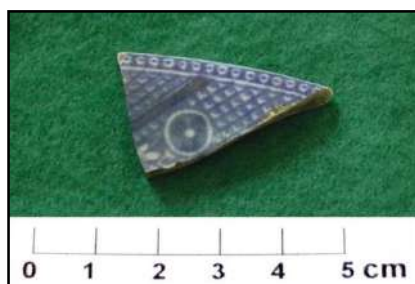

3.4.1.3.14.13 – Fragmento de louça *willow*. Superfície.
Coordenadas UTM 790819 E, 7602313 N.



3.4.1.3.14.14 – Fragmentos de vidro. Superfície.
Coordenadas UTM 790819 E, 7602313 N.

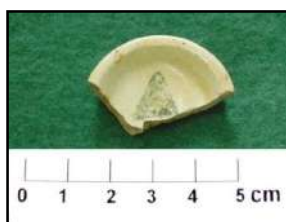

3.4.1.3.14.15 – Fragmento de fundo de louça com uma marca na cor verde. Superfície. Coordenadas UTM 790818 E, 7602322 N.



3.4.1.3.14.16 – Fragmentos de garrafas verdes e transparente. Superfície. Coordenadas UTM 790846 E, 7602307 N.



3.4.1.3.14.17 – Frasco de vidro transparente, provável de perfume. Superfície. Coordenadas UTM 790846 E, 7602307 N.

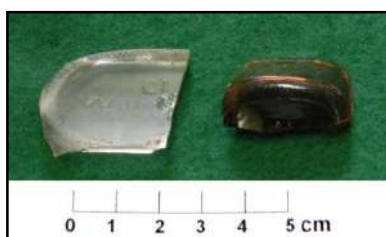

3.4.1.3.14.18 – Fragmentos de recipientes de vidro, com inscrição: "CH", "WILLI" e "8". Nível 0-15 cm. Coordenadas UTM 790844 E, 7602309 N.



3.4.1.3.14.19 – Fragmento de garrafa transparente. Nível 0-15 cm. Coordenadas UTM 790844 E, 7602309 N.



**3.4.1.3.14.20 – Fragmento vidro transparente com a inscrição “145”, “C”, ”10” e 300”.
Nível 0-15 cm. Coordenadas UTM 790844 E, 7602309 N.**



**3.4.1.3.14.21 – Fragmentos vidros transparentes. Nível 0-15 cm.
Coordenadas UTM 790844 E, 7602309 N.**

3.4.1.3.15. Sítio Arqueológico Lagoa 3 – Coordenadas UTM 790942 E, 7602780 N. Ortofoto 9.

Perímetro: 404,95 m. Coordenadas UTM 790943 E, 7602841 N; 791023 E, 7602789 N; 790954 E, 7602707 N; 790874 E, 7602760 N.

Extensão e profundidade: Comprimento de 107 m; Largura de 96 m (Área de 10.142,50 m²); Profundidade de 10 cm.

Na propriedade do Senhor Otávio Ferreira da Luz, identificada sob o código AP-66, foram encontrados vestígios do período histórico que compõem o sítio arqueológico Lagoa 3. Boa parte do material foi registrada em superfície, sendo encontrados na profundidade de 10 cm apenas fragmentos de telha.

O local se encontra bastante modificado pela implantação da residência atual. Os moradores, Senhor Alceu Simplício e a Senhora Eunir Simplício, informaram que havia uma casa anterior, mas que foi demolida para a construção da que existe hoje. Adjacente a esta há um patamar mais elevado onde foram encontrados alguns blocos rochosos (alicerce?) e fragmentos de telha e tijolo maciço. Na parte posterior da sede atual, onde é descartado o lixo desta, foram encontrados vestígios arqueológicos como louça do tipo trigal e uma parte de uma garrafa azul. As peças encontradas se associam a ocupação do século XX, considerando a louça com decoração trigal um marcador cronológico para a região estudada (Figuras 3.4.1.3.15.1 a 3.4.1.3.15.15).

Foram realizadas seis intervenções e em duas foram identificados vestígios arqueológicos em profundidade (telha, tijolo). A textura do sedimento foi predominantemente argilosa com alguns pontos onde se identificou a argilo-arenosa (Figuras 3.4.1.3.15.8 a 3.4.1.3.15.15).



Figura 3.4.1.3.15.1 – Planta do sítio arqueológico Lagoa 3. Aperibé, RJ.



Figura 3.4.1.3.15.2 – Vista geral da área do sítio e edificações atuais.

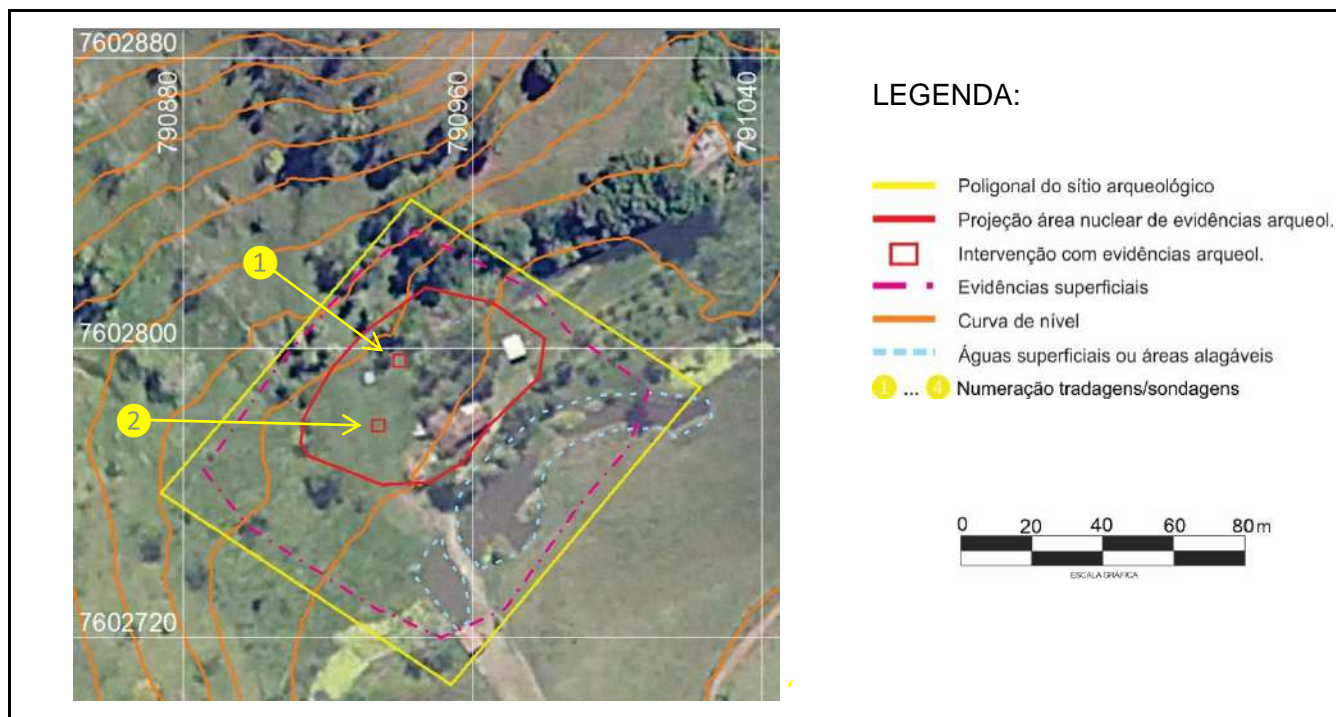

Figura 3.4.1.3.15.3 – Vistas da área: em direção ao acesso e para a sede.



**Figura 3.4.1.3.15.4 – Lateral da sede e detalhe da estrutura de alicerce de pedras.
Coordenadas UTM 790943 E, 7602800 N.**



Figura 3.4.1.3.15.5 – Parte posterior da sede atual.



Figura 3.4.1.3.15.6 – Patamar onde existiria uma edificação.



**Figura 3.4.1.3.15.7 – Área de depósito de lixo atual na parte posterior da sede.
Coordenadas UTM 790943 E, 7602800 N.**



Figura 3.4.1.3.15.8 – Tradagem 1 com profundidade de 40 cm. Telha em 10 cm.
Coordenadas UTM 790943 E, 7602800 N.



Figura 3.4.1.3.15.9 – Área do patamar e abertura da tradagem 2. A direita, bloco rochoso (alicerce?).



Figura 3.4.1.3.15.10 – Tradagem 2 com profundidade de 22 cm.
Coordenadas UTM 790930 E, 7602781 N.



**Figura 3.4.1.3.15.11 – Tradagem com profundidade de 45 cm. Área de depósito de lixo atual.
Coordenadas UTM 790950 E, 7602792 N.**



**Figura 3.4.1.3.15.12 – Tradagem realizada junto a sede atual.
Coordenadas UTM 790953 E, 7602785 N.**



**Figura 3.4.1.3.15.13 – Tradagem com profundidade de 37 cm.
Coordenadas UTM 790953 E, 7602785 N.**



**Figura 3.4.1.3.15.14 – Tradagem com profundidade de 20 cm.
Coordenadas UTM 790956 E, 7602787 N.**



**Figura 3.4.1.3.15.15 – Tradagem com profundidade de 21 cm.
Coordenadas UTM 790939 E, 7602773 N.**

Os vestígios encontrados em superfície se associam a um contexto de ocupação do século XX, com a presença da louça trigel, comum na área de estudo (Figuras 3.4.1.3.15.16 a 3.4.1.3.15.22). As condições em que se encontram os artefatos, com bastante fragmentação e marcas de queima, indicam a má conservação do contexto arqueológico. A ocupação mais recente influenciou na modificação do terreno e comprometimento da configuração espacial do sítio Lagoa 3.

VESTÍGIOS COLETADOS NO SÍTIO LAGOA 3		
NÍVEL	MATERIAL	Coordenadas UTM (SAD 69)
Superfície	1 frag. de garrafinha azul, 3 frag. de vidro, 5 frag. de louça trigel, 1 frag. de louça com marcas de queima e friso dourado, 1 frag. de louça azul, 1 frag. de porcelana com decoração floral verde, 8 frag. de louça branca, 1 frag. de louça com decoração na cor azul e 1 frag. cerâmico	790943, 7602800 (área da T1)
Superfície	3 frag. de louça branca (1 com decoração em relevo) e 3 frag. de vidro	790930, 7602781 (área da T2)



Figura 3.4.1.3.15.16 – Fragmentos de louça decorada e branca (decoração: trigal, floral em azul, na cor azul). Superfície. Coordenadas UTM 790943 E, 7602800 N.



Figura 3.4.1.3.15.17 – Fragmentos de louça branca e um com decoração floral em verde. Superfície. Coordenadas UTM 790943 E, 7602800 N.



Figura 3.4.1.3.15.18 – Fragmentos de garrafa. Superfície. Coordenadas UTM 790943 E, 7602800 N.



Figura 3.4.1.3.15.19 – Fragmento cerâmico. Superfície.
Coordenadas UTM 790943 E, 7602800 N.



Figura 3.4.1.3.15.20 – Fragmentos de louças brancas. Superfície.
Coordenadas UTM 790930 E, 7602781 N.

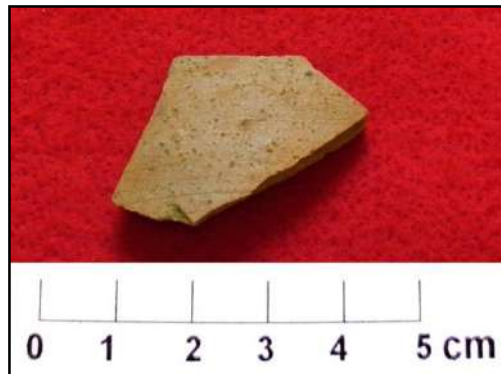

Figura 3.4.1.3.15.21 – Fragmentos de vidros verde e transparente. Superfície.
Coordenadas UTM 790930 E, 7602781 N.



Figura 3.4.1.3.15.22 – Fundo de vidro azul. Superfície.
Coordenadas UTM 790943 E, 7602800 N.

3.4.1.3.16. Sítio Arqueológico Lagoa 4 – Coordenadas UTM 790978 E, 7602600 N. Ortofoto 9.

Perímetro: 325,29 m. Coordenadas UTM 790988 E, 7602642 N; 791064 E, 7602589 N; 791032 E, 7602539 N; 790941 E, 7602593 N.

Extensão e profundidade: Comprimento de 106 m; Largura de 69 m (Área de 6.232,87 m²); Profundidade superficial.

Na propriedade do Senhor Alceu Moreira, identificada com o código AP-61, foram encontrados vestígios arqueológicos em superfície e ali se identificou o sítio Lagoa 4. Os materiais, do período histórico, são artefatos de louça e vidro, encontrados em superfície. Essas peças, apesar das características mais antigas da sede rural, reportam a ocupação do século XX. A louça com o padrão trigal foi encontrada além de outra com decoração plástica, também branca. Destaca-se para a contextualização do sítio arqueológico as edificações com padrões construtivos antigos, de interesse para o estudo histórico da área (Figuras 3.4.1.3.16.1 a 3.4.1.3.16.3).

As peças se encontravam em superfície e a intervenção realizada não revelou nenhum elemento significativo. A textura do sedimento era argilo-arenosa (Figura 3.4.1.3.16.4).



Figura 3.4.1.3.16.1 – Planta do sítio arqueológico Lagoa 4. Aperibé, RJ.



Figura 3.4.1.3.16.2 – Edificação antiga na área do sítio Lagoa 4.

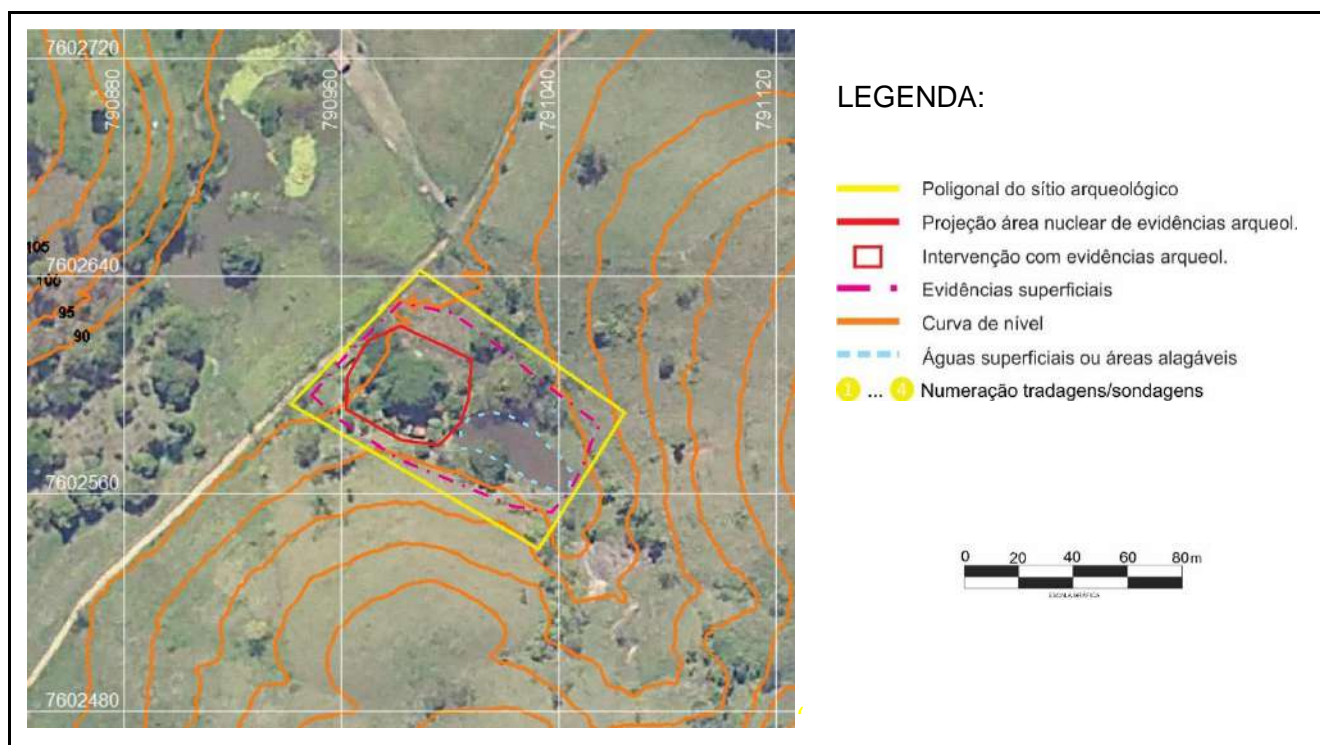

Figura 3.4.1.3.16.3 – Edificações antigas. Ao lado da que está na figura anterior há uma edificação de pau-a-pique.



Figura 3.4.1.3.16.4 – Tradagem com profundidade 30 cm.
Coordenadas UTM 790972 E, 7602604 N.

As peças coletadas revelam um conjunto de louças com padrões do século XX mas que são um marco histórico da área estudada. Louças com traços mais recentes como a de borda com florais, ainda encontrada em uso em algumas residências visitadas, se misturam as do padrão tridal e a outra com a borda moldada (Figuras 3.4.1.3.16.5 a 3.4.1.3.16.16). Estes elementos arqueológicos,

aliado as características da sede rural que ali se encontra, levou a definição do contexto arqueológico do sítio Lagoa 4.

VESTÍGIOS COLETADOS NO SÍTIO LAGOA 4		
NÍVEL	MATERIAL	Coordenadas UTM (SAD 69)
Superfície	2 frag. de louça com decoração em faixa azul, 2 frag. de louça triginal, 1 frag. de louça azul, 13 frag. de louça branca, 1 frag. de louça com decoração geométrica na cor preta, 1 frag. de louça com sinais de decoração na cor azul e 1 frag. com sinais de decoração em verde, 8 frag. de louça branca (com decoração em relevo geométrico na borda), 2 frag. de louça branca com decoração verde, 1 frag. de louça branca com marca impressa "AND PROCES", 1 frag. de louça marrom, 2 frag. de louça cor de rosa, 1 frag. de louça de cor creme, 1 frag. de louça branca com a inscrição "N BR" e 3 frag. de vidro.	790972,7602604
Superfície	12 frag. de louça branca, 2 frag. de louça com decoração em friso preto, 1 frag. de louça com decoração em faixa azul e cinza, 2 frag. de louça com decoração mesclado marrom e branca, 3 frag. de louça triginal, 1 frag. de louça branca com decoração em relevo (geométrico), 6 frag. de vidro, 1 frag. de louça bege	790991,7602592



Figura 3.4.1.3.16.5 – Fragmentos de borda de louça branca com decoração de faixas azul e cinza. Superfície. Coordenadas 790972 E, 7602604 N.



Figura 3.4.1.3.16.6 – Fragmentos de louças brancas simples, com decoração plástica (triginal e outra em relevo geométrico) e azul floral. Superfície. Coordenadas UTM 790972 E, 7602604 N.

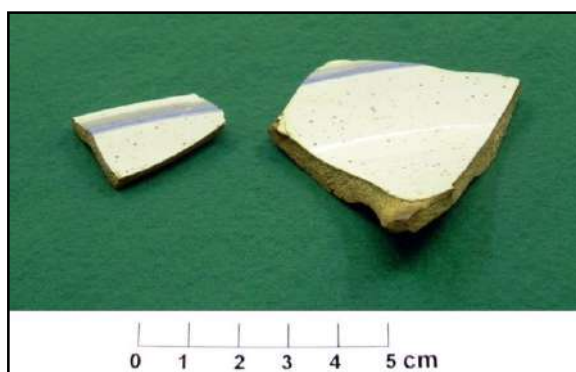

Figura 3.4.1.3.16.7 – Fragmentos de louça com decorações variadas. Superfície. Coordenadas 790972 E, 7602604 N.



Figura 3.4.1.3.16.8 – Fragmentos de louça branca com decoração em relevo (geométrico). Superfície. Coordenadas 790972 E, 7602604 N.

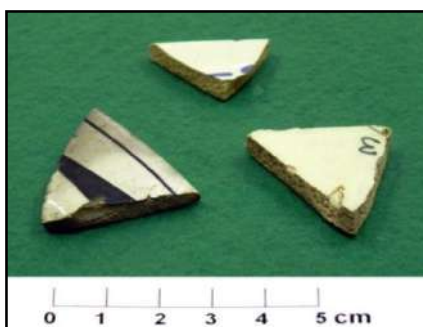

Figura 3.4.1.3.16.9 – Fragmentos de louça branca. Superfície. Coordenadas 790972 E, 7602604 N.



Figura 3.4.1.3.16.10 – Fragmentos de louças brancas, tendo uma a inscrição “N BR”. Superfície. Coordenadas UTM 790972 E, 7602604 N.



Figura 3.4.1.3.16.11 – Fragmentos de vidro: o transparente tem a inscrição “RA”.
Superfície. Coordenadas UTM 790972 E, 7602604 N.



Figura 3.4.1.3.16.12 – Fragmentos de bordas com decoração na cor preta.
Superfície. Coordenadas UTM 790991 E, 7602592 N.



Figura 3.4.1.3.16.13 – Fragmentos de louça: branca e borda com faixa em azul.
Superfície. Coordenadas UTM 790991 E, 7602592 N.



Figura 3.4.1.3.16.14 – Fragmento de borda de louça de cor creme.
Superfície. Coordenadas UTM 790991 E, 7602592 N.



Figura 3.4.1.3.16.15 – Fragmentos de bordas de louças brancas com decoração trigal. Superfície. Coordenadas UTM 790991 E, 7602592 N.



Figura –3.4.1.3.16.16 – Fragmentos de vidro de cores variadas. Superfície. Coordenadas UTM 790991 E, 7602592 N.

3.4.1.3.17. Sítio Arqueológico Japona 1. Coordenadas UTM 793896 E, 7601150 N. Ortofoto 10.

Perímetro: 508,41 m. Coordenadas UTM 793927 E, 7601230 N; 793987 E, 7601178 N; 793882 E, 7601054 N; 793804 E, 7601116 N.

Extensão e profundidade: Comprimento de 166 m; Largura de 100 m (Área de 14.674,51); Profundidade de 30 cm.

O sítio arqueológico Japona 1 foi localizado nos limites da propriedade de Furnas Centrais Elétricas, identificada sob o código AP-102, e se trata de um sítio do período histórico. Foram encontrados restos de alicerces e artefatos de louça, cerâmica e vidro, alcançando a profundidade de 30 cm (vestígios de telha na tradagem 2).

Na área onde estaria a antiga edificação há um corte no terreno, reforçando a hipótese da sede rural ter sido construída neste local. Na porção sudeste desta área há uma área de baixada, alagável com plantio de cana-de-açúcar (Figuras 3.4.1.3.17.1 e 3.4.1.3.17.2).

A textura do sedimento é arenosa com variações para a areno-argilosa. Nas cinco intervenções realizadas em três foram encontradas evidências arqueológicas, sendo a coloração da camada mais acinzentada sobrejacente a uma camada amarela comum ao substrato intemperizado (Figuras 3.4.1.3.17.3 a 3.4.1.3.17.8).



Figura 3.4.1.3.17.1 – Planta do sítio arqueológico Japona 1. Aperibé, RJ.



Figura 3.4.1.3.17.2 – Vista geral do sítio Japona 1. Corte no terreno a esquerda e baixada a direita.

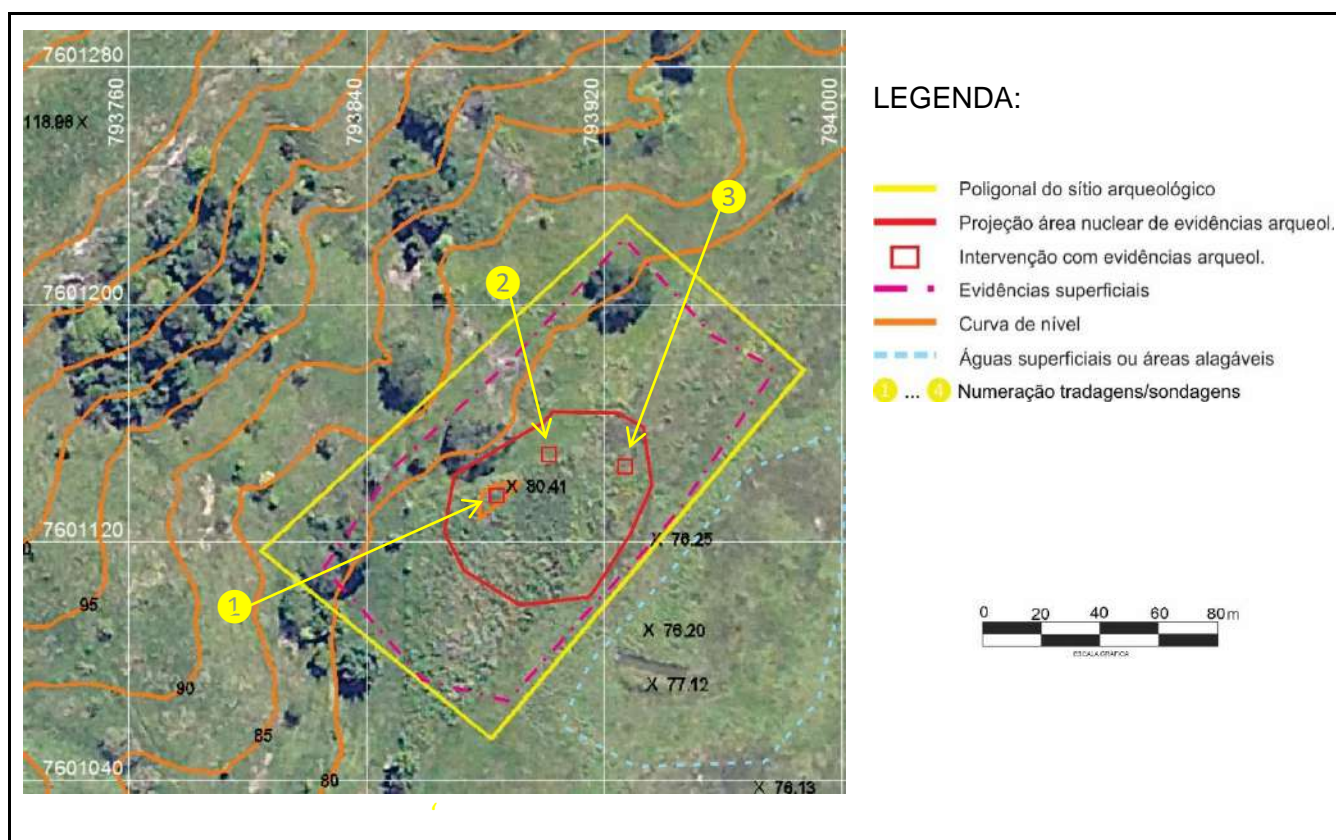

Figura 3.4.1.3.17.3 – Tradagem 1 com profundidade 50 cm. Vestígios telhas e de blocos de alicerce. Coordenadas UTM 793885 E, 7601137 N.



Figura 3.4.1.3.17.4 – Tradagem 2 com profundidade 60 cm. Até 30 cm ocorrência de telhas. Coordenadas UTM 793899 E, 7601149 N.



**Figura 3.4.1.3.17.5 – Sondagem com tradagem 3. Profundidade de 50 cm.
Coordenadas UTM 793927 E, 7601143 N.**



**Figura 3.4.1.3.17.6 – Tradagem com profundidade de 40 cm.
Coordenadas UTM 793884 E, 7601157 N.**



**Figura 3.4.1.3.17.7 – Tradagem com profundidade de 46 cm.
Coordenadas UTM 793881 E, 7601135 N.**



**Figura 3.4.1.3.17.8 – Tradagem com profundidade de 40 cm.
Coordenadas UTM 793902 E, 7601165 N.**

As peças coletadas nas prospecções evidenciam a atividade impactante no terreno. Estão bastante fragmentadas e os artefatos de vidro estão com desgaste evidente. Foi encontrado um fragmento da faiança *Boch et Frères*, produzida no último quartel do século XIX e que se destaca dentre as peças de louça (Figuras 3.4.1.3.17.9 a 3.4.1.3.17.19).

VESTÍGIOS COLETADOS NO SÍTIO JAPONA 1		
NÍVEL	MATERIAL	Coordenadas UTM (SAD 69)
Superfície	4 frag. de louça branca, 1 frag. de louça com inscrição "BOCH F[rés]" e 3 frag. de vidro	793901, 7601156
Superfície	3 frag. de vidro	793916, 7601139
Superfície	1 frag. cerâmico	793920, 7601125
Superfície	1 frag. de louça branca, 1 frag. cerâmico e 2 frag. de vidro	793885, 7601137 (T1)
30 cm	1 frag. de telha	793899, 7601149 (T2)
Superfície	1 frag. de louça branca com a inscrição "C 129", 1 frag. de vidro	793927, 7601143 (ST3)
0-20 cm	1 frag. de telha e 1 frag. de louça branca	793927, 7601143 (ST3)



**Figura 3.4.1.3.17.9 – Fragmento de louça com a inscrição BOCH F[rés]. Superfície.
Coordenadas UTM 793901 E, 7601156 N.**



**Figura 3.4.1.3.17.10 – Fragmentos de louça branca. Superfície.
Coordenadas UTM 793901 E, 7601156 N.**



**Figura 3.4.1.3.17.11 – Fragmentos de vidro. Superfície.
Coordenadas UTM 793901 E, 7601156 N.**



**Figura 3.4.1.3.17.12 – Fragmentos de vidro. Superfície.
Coordenadas UTM 793916 E, 7601139 N.**



**Figura 3.4.1.3.17.13 – Fragmento cerâmico. Superfície.
Coordenadas UTM 793920 E, 7601125 N.**



Figura 3.4.1.3.17.14 – Fragmento de louça branca. Tradagem 1.
Superfície. Coordenadas UTM 793885 E, 7601137 N.



Figura 3.4.1.3.17.15 – Fragmentos de vidro. Tradagem 1.
Superfície. Coordenadas UTM 793885 E, 7601137 N.



Figura 3.4.1.3.17.16 – Fragmento cerâmico. Tradagem 1.
Superfície. Coordenadas UTM 793885 E, 7601137 N.



Figura 3.4.1.3.17.17 – Fragmento de telha. Tradagem 2. Nível 30 cm.
Coordenadas UTM 793899 E, 7601149 N.



Figura 3.4.1.3.17.18 – Fragmento de louça branca com a inscrição “C 129” e um fragmento de vidro azul. Superfície. Coordenadas 793927 E, 7601143 N. ST5



Figura 3.4.1.3.17.19 – Fragmento de louça branca e fragmento de telha. Nível 0-20 cm. Coordenadas 793927 E, 7601143 N. ST5

3.4.1.3.18. Sítio Arqueológico Japona 2. Coordenadas UTM 794459 E, 7601528 N. Ortofoto 10.

Perímetro: 479,99 m. Coordenadas UTM 794382 E, 7601584 N; 794504 E, 7601586 N; 794504 E, 7601466 N; 794384 E, 7601461 N.

Extensão e profundidade: Comprimento de 123 m; Largura de 120 m (Área de 14.398,56); Profundidade superficial.

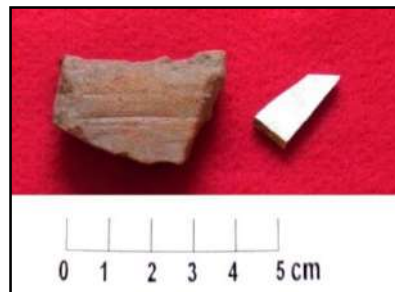
Na propriedade da Senhora Luiza Alves Rohem Marques (Código AP-85), em uma área de plantio foram encontrados restos de uma ocupação histórica, identificando-se peças de louça, vidro, cerâmica e metal. Como o terreno vem sendo arado com regularidade as evidências foram registradas apenas em superfície. Acrescenta-se o fato do terreno estar sujeito a alagamento com a presença de açudes em parte da área delimitada para o sítio arqueológico (Figuras 3.4.1.3.18.1 e 3.4.1.3.18.2).

Um aspecto a destacar na visita a fazenda da família Rohem é uma maquete com movimento produzida pelo Senhor Ademir Rohem que representa as atividades das sedes rurais da região (Figura 3.4.1.3.18.3)

Foram realizadas três intervenções, mas o material foi encontrado durante a coleta de superfície no caminhamento da área. O sedimento argiloso foi predominante com a coloração mais escura, amarronzada na área cultivada (Figuras 3.4.1.3.18.4 a 3.4.1.3.18.)



Figura 3.4.1.3.18.1 – Planta do sítio arqueológico Japona 2. Aperibé, RJ.



Figura 3.4.1.3.18.2 – Vista da sede da propriedade.

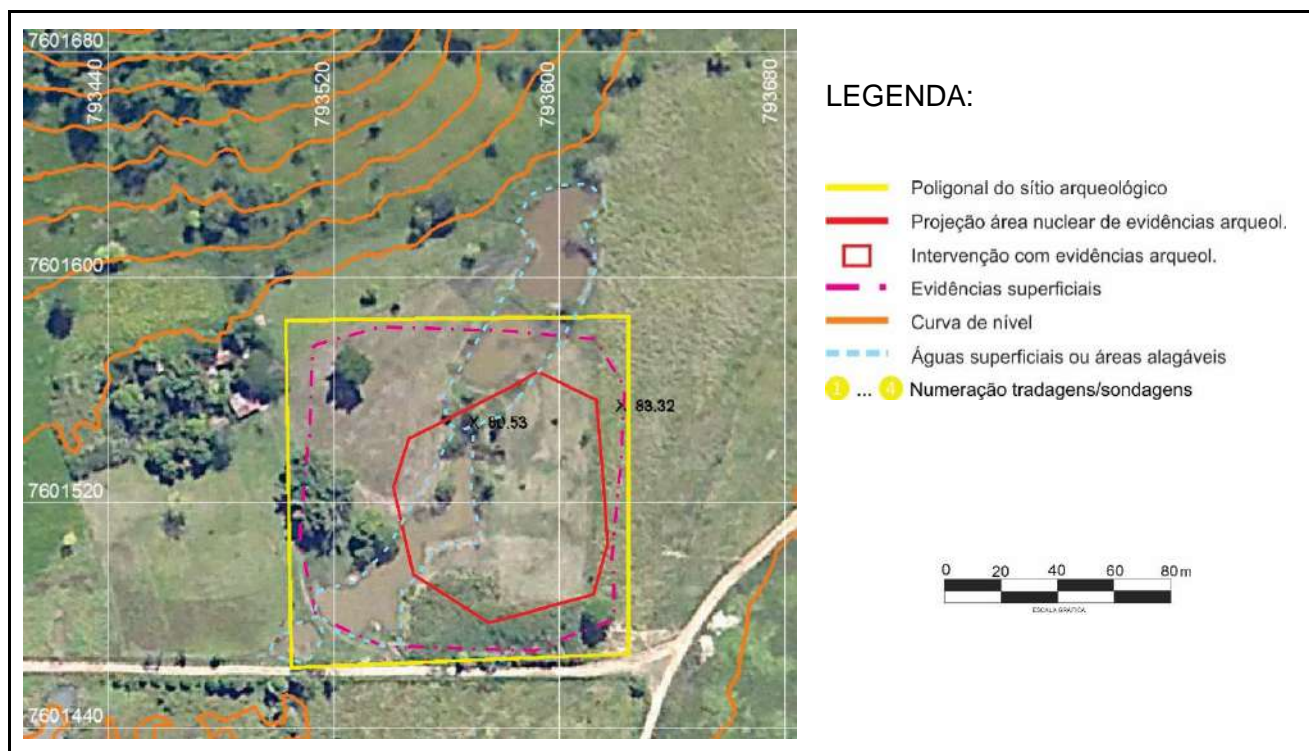

Figura 3.4.1.3.18.3 – Maquete com movimento produzida pelo Senhor Ademir Rohem representando as fazendas da região. Está instalada na sede da fazenda.



Figura 3.4.1.3.18.4 – Vista da área de plantio onde se encontram os vestígios arqueológicos.



Figura 3.4.1.3.18.3 – Tradagem com profundidade 46 cm. Coordenadas UTM 794481 E, 7601508 N.



Figura 3.4.1.3.18.4 – Tradagem com profundidade 55 cm. Coordenadas UTM 794477 E, 7601544 N.



Figura 3.4.1.3.18.5 – Tradagem com profundidade 65 cm. Coordenadas UTM 794490 E, 7601510 N.

A exemplo de outras áreas cultivadas, o material arqueológico está bastante fragmentado e se encontra na camada revolvida pelo arado. A alteração do terreno é significativa. Das peças encontradas destaca-se a presença de louça, cerâmica vitrificada e cachimbo de cerâmica (Figuras 3.4.1.3.18.6 a 3.4.1.3.18.16).

VESTÍGIOS COLETADOS NO SÍTIO JAPONA 2		
NÍVEL	MATERIAL	Coordenadas UTM (SAD 69)
Superfície	3 frag. de louça branca, 1 frag. de cerâmica vitrificada, 1 frag. cerâmico, 1 frag. de metal e 4 frag. de vidro	794478, 7601508
Superfície	2 frag. de louça branca, 1 frag. de cachimbo e 1 frag. cerâmico	794482, 7601514
Superfície	4 frag. de louça branca e 12 frag. de vidro (1 com a inscrição "CRO" e 1 com a letra "N")	794455, 7601520
Superfície	1 frag. de vidro	794459, 7601534
Superfície	1 frag. de louça branca	794477, 7601550



Figura 3.4.1.3.18.6 – Fragmento de louça branca. (face externa e interna) Superfície. Coordenadas 794478 E, 7601508 N.

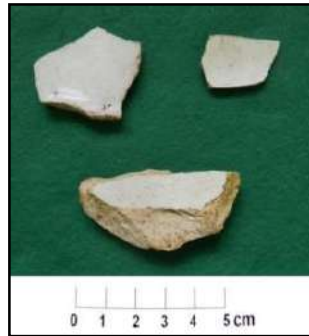

**Figura 3.4.1.3.18.7 – Fragmentos de louça branca. Superfície.
Coordenadas 794478 E, 7601508 N.**



**Figura 3.4.1.3.18.8 – Fragmentos de vidro. Superfície.
Coordenadas 794478 E, 7601508 N.**



**Figura 3.4.1.3.18.9 – Fragmento cerâmico vitrificado. Superfície.
Coordenadas 794478 E, 7601508 N.**



**Figura 3.4.1.3.18.10 – Fragmento de telha.
Superfície. Coordenadas 794478 E, 7601508 N.**



Figura 3.4.1.3.18.11 – Fragmento de metal. Superfície.
Coordenadas 794478 E, 7601508 N.



Figura 3.4.1.3.18.12 – Fragmento de louça branca com cor azulada.
Superfície. Coordenadas UTM 794482 E, 7601514 N.

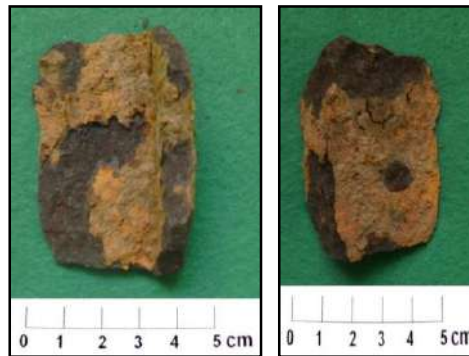

Figura 3.4.1.3.18.13 – Fragmento de cachimbo. Superfície.
Coordenadas UTM 794482 E, 7601514 N.



Figura 3.4.1.3.18.14 – Fragmentos cerâmico e de louça branca.
Superfície. Coordenadas UTM 794482 E, 7601514 N.



Figura 3.4.1.3.18.15 – Fragmentos de vidro. Superfície. Coordenadas UTM 794455 E, 7601520 N.



Figura 3.4.1.3.18.16 – Fragmento de louça branca. Superfície. Coordenadas UTM 794477 E, 7601550 N.

3.4.1.3.19. Sítio Arqueológico Japona 3 – Coordenadas UTM 794618 E, 7602381 N. Ortofoto 10.

Perímetro: 393,93 m. Coordenadas UTM 794639 E, 7602452 N; 794699 E, 7602378 N; 794590 E, 7602324 N; 794567 E, 7602418 N.

Extensão e profundidade: Comprimento de 122 m; Largura de 97 m (Área de 9.444,65); Profundidade de 20 cm.

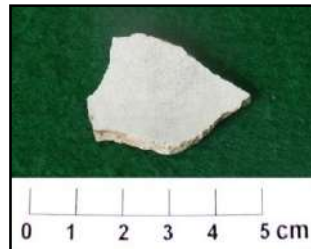
Na propriedade do Senhor Genézio Gonçalves de Almeida e outros, identificada sob o código AP- 80 foi encontrado o sítio do período histórico Japona 3. Neste sítio foram evidenciados os seguintes materiais: louça, vidro, cerâmica e metal, sendo a profundidade máxima de 20 cm. Alguns blocos rochosos evidenciados em uma raspagem na área onde seria a antiga edificação pertenceriam ao alicerce da mesma (Figuras 3.4.1.3.19.1 a 3.4.1.3.19.).

A textura predominante do sedimento é argilo-arenosa e foram feitas três intervenções na área do sítio, com duas raspagens



Figura 3.4.1.3.19.1 – Planta do sítio arqueológico Japona 3. Aperibé, RJ.



Figura 3.4.1.3.19.2 – Vista da área com sítio Japona 3, a direita, na pequena elevação onde há um curral.

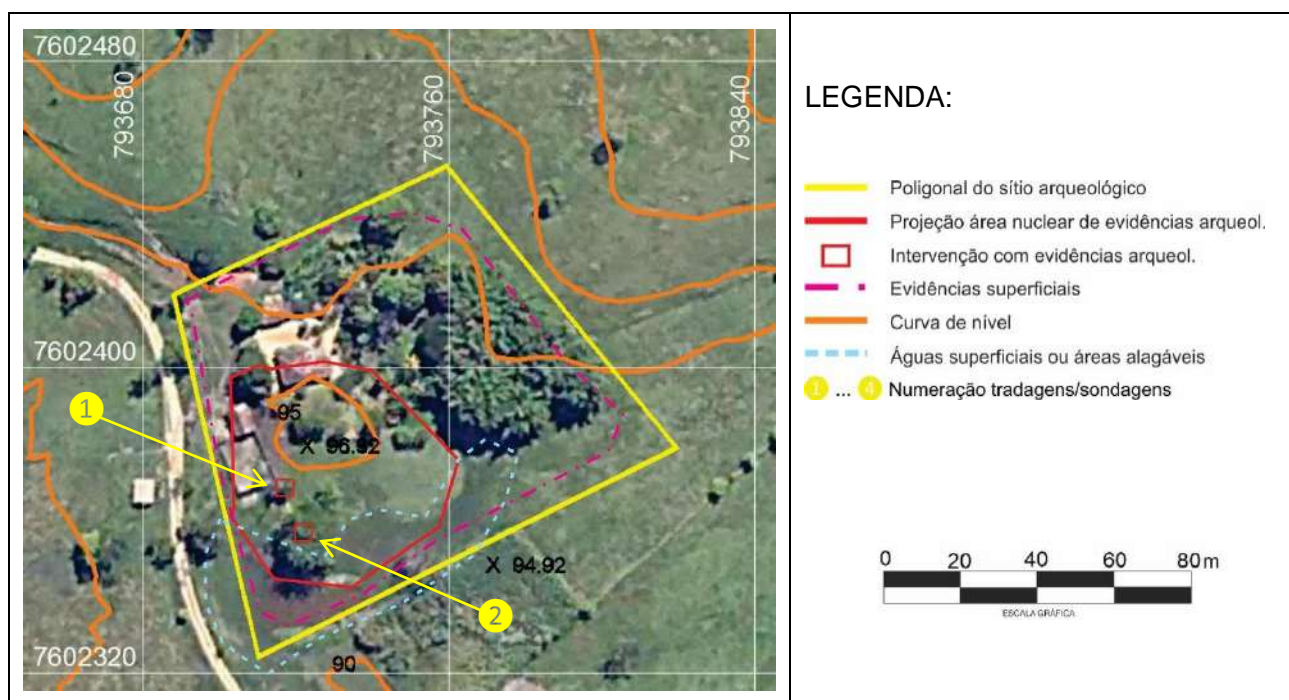

Figura 3.4.1.3.19.3 – Vista geral da área com sede atual ao fundo.



**Figura 3.4.1.3.19.4 – Raspagem evidenciando blocos rochosos e aparecem alguns fragmentos de telha.
Coordenadas UTM 794606 E, 7602386 N.**



**Figura 3.4.1.3.19.5 – Tradagem 2 com profundidade de 50 cm.
Em 20 cm ocorrência de telha e vasilhame cerâmico.
Coordenadas UTM 794604 E, 7602359 N.**

As peças coletadas nas prospecções apontam para algumas louças do século XIX, como as produzidas em *transfer printing* com motivos florais em azul. A ferradura e as louças brancas se misturam a materiais recentes como a louça Nadir Figueiredo (Figuras 3.4.1.3.19.6 a 3.4.1.3.19.17).

VESTÍGIOS COLETADOS NO SÍTIO JAPONA 3		
NÍVEL	MATERIAL	Coordenadas UTM (SAD 69)
Superfície	1 ferradura, 2 frag. de louça branca, 1 frag. de telha e 4 frag. de louça com decoração azul floral	794594, 7602387
Superfície	7 frag. de louça branca e 1 frag. de louça com decoração azul floral em ambas as faces	794598, 7602371 (Raspagem 1)
10 cm	1 frag. de louça branca	794598, 7602371 (Raspagem 1)
Superfície	4 frag. de louça branca, 1 frag. de louça com vestígios de decoração azul, 1 frag. de telha e 1 frag. de louça da marca "Nadir Figueiredo"	794604, 7602359 (T2)
20 cm	1 frag. de telha e 1 frag. cerâmico	794604, 7602359 (T2)



Figura 3.4.1.3.19.6 – Fragmentos de louças com decoração azul. Superfície. Coordenadas UTM 794594 E, 7602387 N.



Figura 3.4.1.3.19.7 – Fragmentos de louças brancas. Superfície. Coordenadas UTM 794594 E, 7602387 N.

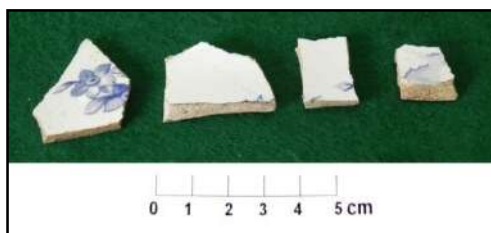

Figura 3.4.1.3.19.8 – Fragmento de telha. Superfície.
Coordenadas UTM 794594 E, 7602387 N.



Figura 3.4.1.3.19.9 – Ferradura. Superfície.
Coordenadas UTM 794594 E, 7602387 N.



Figura 3.4.1.3.19.10 – Fragmento de louça com decoração floral em azul.
Raspagem 1. Coordenadas UTM 794598 E, 7602371 N.



Figura 3.4.1.3.19.11 – Fragmento de louça branca. Raspagem 1. Nível 10 cm.
Coordenadas UTM 794598 E, 7602371 N.

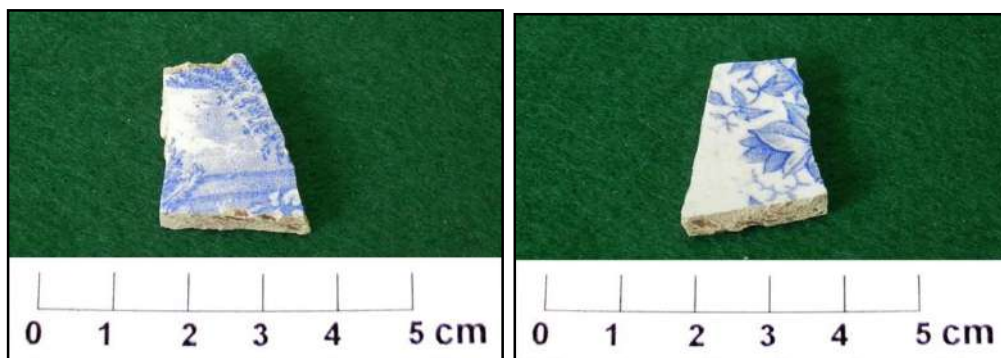

Figura 3.4.1.3.19.12 – Fragmentos e louças brancas. Raspagem. Coordenadas UTM 794598 E, 7602371 N.



Figura 3.4.1.3.19.13– Fragmento de borda de louça com decoração em azul. Superfície. Coordenadas UTM 794604 E, 7602359 N.



Figura 3.4.1.3.19.14 – Fragmento de louça branca com a inscrição “NADIR FIGUE[IREDO]” e “MADE [IN BRAZIL]”. Superfície. Coordenadas UTM 794604 E, 7602359 N.



Figura 3.4.1.3.19.15 – Fragmentos de louças brancas. Superfície. Coordenadas UTM 794604 E, 7602359 N.



**Figura 3.4.1.3.19.16 – Fragmento de telha Superfície.
Coordenadas UTM 794604 E, 7602359 N.**



**Figura 3.4.1.3.19.17 – Fragmento de telha e de vasilhame cerâmico. Nível 20 cm.
Coordenadas UTM 794604 E, 7602359N. T2.**

3.4.1.3.20. Sítio Arqueológico Japona 4. Coordenadas UTM 795423 E, 7601538 N. Ortofoto 10.

Perímetro: 273,97 m. Coordenadas UTM 795400 E, 7601581 N; 795468 E, 7601558 N; 795446 E, 7601496 N; 795379 E, 7601519 N.

Extensão e profundidade: Comprimento de 71 m; Largura de 65 m (Área de 4682,18 m²); Profundidade de 10 cm.

O sítio Japona 4 se localiza na propriedade do Senhor João dos Santos Figueira, identificada sob o código AP-101. Este sítio reúne um conjunto de evidências históricas com peças de louça, vidro e de cerâmica utilitária e construtiva. O contexto arqueológico está bastante comprometido, com a exposição do solo a processos erosivos potencializados pela declividade do terreno. Os materiais se encontram fragmentados e a identificação do local da antiga edificação foi sugerida pela proximidade do bambuzal e pelo achado de alguns blocos rochosos (possíveis alicerces) que se associaram ao achado de fragmentos de telha em subsuperfície, na profundidade de 10 cm (Figuras 3.4.1.3.20.1 e 3.4.1.3.20.2).

Além da varredura do terreno com coleta em superfície duas intervenções foram feitas com o achado de telhas em subsuperfície. Na tradagem 2 registrou-se a ocorrência de rocha que poderia ser de um alicerce. O sedimento possui a textura argilo-arenosa e a coloração marrom escura até cerca de 50 cm. Abaixo disso ocorre o sedimento alaranjado do embasamento intemperizado (Figuras 3.4.1.3.20.3 e 3.4.1.3.20.4).



Figura 3.4.1.3.20.1 – Planta do sítio arqueológico Japona 4. Aperibé, RJ.



Figura 3.4.1.3.20.2 – Planta do sítio arqueológico Japona 4. Aperibé, RJ.

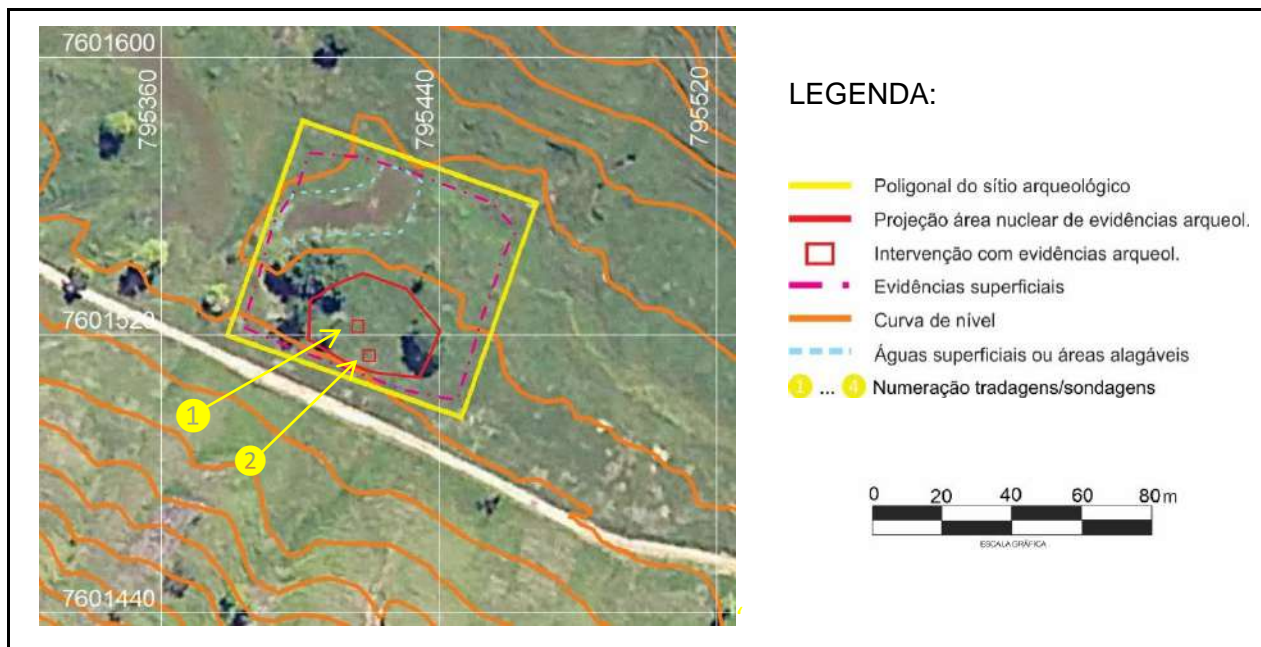

Figura 3.4.1.3.20.3 – Tradagem 1 com profundidade 45 cm. Coordenadas UTM 795416 E, 7601521 N.



Figura 3.4.1.3.20.4 – Tradagem 2 com profundidade 50 cm. Coordenadas UTM 795400 E, 7601515 N.

Como a área está bastante impactada os materiais arqueológicos estavam dispersos em superfície e subsuperfície, com um grau significativo de fragmentação. Louças brancas, cerâmica vitrificada e restos construtivos compõem a coleção reunida na prospecção (Figuras 3.4.1.3.20.5 a 3.4.1.3.20.8).

VESTÍGIOS COLETADOS NO SÍTIO JAPONA 4		
NÍVEL	MATERIAL	Coordenadas UTM (SAD 69)
Superfície	5 frag. cerâmico vitrificado, 5 frag. de vidro e 9 frag. de louça branca, 1 frag. de louça com a cor amarela na face externa e 2 frag. cerâmico	795400, 7601515 (T1)
0-10 cm	1 frag. de telha	795420, 7601515 (T2)



Figura 3.4.1.3.20.5 – Fragmentos de louça branca. Superfície. Coordenadas UTM 795400 E, 7601515 N.



Figura 3.4.1.3.20.6 – Fragmentos de vidro. Superfície. Coordenadas UTM 795400 E, 7601515 N.



Figura 3.4.1.3.20.7 – Fragmentos cerâmicos. Superfície. Coordenadas UTM 795400 E, 7601515 N.



**Figura 3.4.1.3.20.8 – Fragmento de telha. Nível 0-10 cm.
Coordenadas UTM 795420 E, 7601515 N.**

3.4.1.3.21. Sítio Arqueológico Paraíba 2. Coordenadas UTM 793932 E, 7600218 N. Ortofoto 17.

Perímetro: 551,73 m. Coordenadas UTM 793865 E, 7600253 N; 793932 E, 7600308 N; 794033 E, 7600179 N; 793906 E, 7600106 N.

Extensão e profundidade: Comprimento de 164 m; Largura de 148 m (Área de 18.087,92 m²); Profundidade de 30 cm.

Na propriedade de Furnas Centrais Elétricas (Código AP-104 a AP-108) foi identificado o sítio arqueológico Paraíba 2. Este é um sítio com elementos do período histórico como louças e telhas, sendo registradas evidências até a profundidade de 30 cm.

A área onde foram encontrados os vestígios arqueológicos estava muito impactada, tratando-se de um declive suave e a ocorrência do material em uma área alagável (Figura 3.4.1.3.21.1). Na primeira tradagem realizada foram encontrados os vestígios arqueológicos (Figura 3.4.1.3.21.2). Esta intervenção foi ampliada para uma sondagem com tradagem e feita uma varredura do terreno, quando foram identificados blocos rochosos em uma parte alta. A configuração destes blocos, ao final da avaliação, pareceu ser natural. Foram realizadas outras intervenções no entorno da que resultou positiva para a ocorrência de material arqueológico. Porém, nestas não foram encontrados materiais culturais (Figuras 3.4.1.3.21.2 a 3.4.1.3.21.). Uma área mais plana sugere ter sido a provável localização da edificação que estaria associada a presença do depósito de lixo, interpretado como de uma residência pelas características dos artefatos encontrados (construtivos e de uso cotidiano).

A textura do sedimento era predominantemente arenosa e na área alagável, em cerca de 50 cm de profundidade, minou água.



Figura 3.4.1.3.21.1 – Planta do sítio arqueológico Paraíba 2. Aperibé, RJ.



Figura 3.4.1.3.21.2 – Sondagem com tradagem 1. Profundidade de 60 cm. Louça decorada em 10 cm, telha em 15 cm e louça branca em 30 cm. Coordenadas UTM 793900 E, 7600200 N.

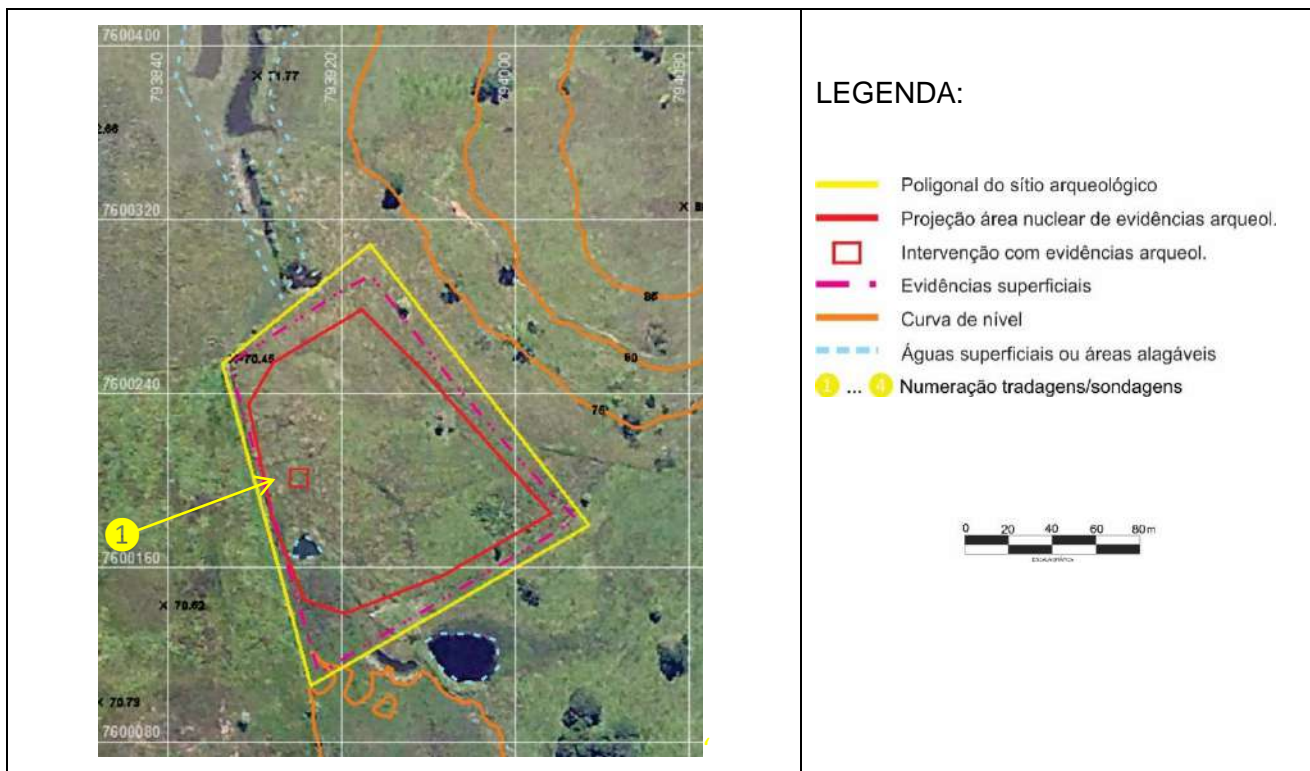

Figura 3.4.1.3.21.3 – Vista da área com sondagem para investigação de possibilidade de ocorrências de alicerces. Coordenadas UTM 794023 E, 7600181 N.



Coordenadas UTM 793916 E, 7600212 N.



Coordenadas UTM 793924 E, 7600186 N.



Coordenadas UTM 793888 E, 7600207 N.



Coordenadas UTM 793846 E, 7600176 N.

Figura 3.4.1.3.21.4 – Tradagens realizadas no entorno da Sondagem com tradagem 1.

Os vestígios coletados na sondagem com tradagem 1 apontam para uma ocupação do século XIX provavelmente, associando-se a louça pintada a mão e a borda do tipo *royal* (Figuras 3.4.1.3.21.5 a 3.4.1.3.21.8). A fragmentação do material é significativa para a interpretação do alto grau de impacto sofrido pelo sítio arqueológico.

VESTÍGIOS COLETADOS NO SÍTIO PARAÍBA 2		
NÍVEL	MATERIAL	Coordenadas UTM (SAD 69)
0-10 cm	1 frag. de louça decoração pintada a mão em vermelho e azul	793900, 7600200 (ST1)
0-15 cm	2 frag. de telha	793900, 7600200 (ST1)
0-20 cm	1 frag. de louça branca, 1 frag. de borda tipo <i>royal rim</i> de louça branca e 6 frag. de telha	793900, 7600200 (ST1)
0-30 cm	1 frag. de louça branca	793900, 7600200 (ST1)



Figura 3.4.1.3.21.5 – Fragmento de louça com decoração pintada a mão, nas cores vermelho e azul. Nível 0-10 cm. Coordenadas UTM 793900 E, 7600200 N.



Figura 3.4.1.3.21.6 – Fragmentos de telhas. Nível 0-15 cm. Coordenadas UTM 793900 E, 7600200 N.

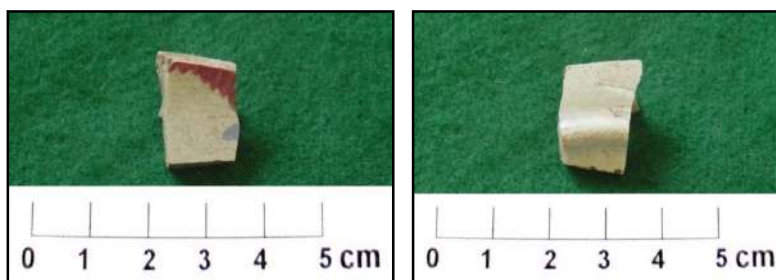

Figura 3.4.1.3.21.7 – Fragmento de louça branca. Nível 0-20 cm. Coordenadas UTM 793900 E, 7600200 N.

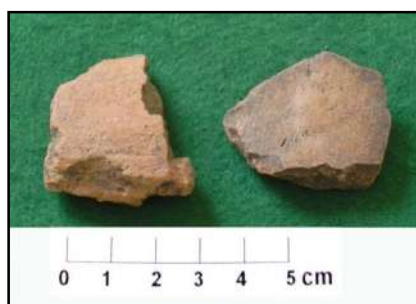

Figura 3.4.1.3.21.8 – Fragmento de borda do tipo *royal rim*. Nível 0-20 cm. Coordenadas UTM 793900 E, 7600200 N.

3.4.1.3.22. Sítio Arqueológico Complexo Bom Fim – Coordenadas UTM 793844 E, 7602743 N. Ortofoto 10.

Perímetro: 776,81 m. Coordenadas UTM 793707 E, 7602747 N; 793932 E, 7602858 N; 793983 E, 7602719 N; 793746 E, 7602629 N.

Extensão e profundidade: Comprimento de 253 m; Largura de 148 m (Área de 34.216,67 m). Profundidade de 10 cm.

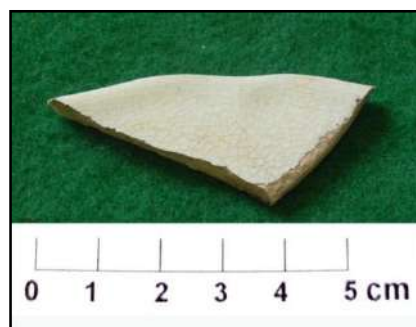
O sítio arqueológico Complexo Bom Fim faz parte de um conjunto de vestígios de edificações situado na propriedade da Senhora Neide Souza Siqueira Miranda, reconhecida na planta do empreendimento pelo código AP-126. Estes vestígios compreendem o uso do local no século XX com ocorrência de restos de edificações de uma venda, uma escola e residências. Na área foram identificadas estruturas e também fragmentos de louça, telha, metal e vidro que alcançaram a profundidade de 10 cm.

Edificações mais recentes de residência e um curral foram também registrados na composição da ocupação mais recente do local. A edificação residencial mais antiga se encontra em estado precário de conservação com parte desmoronada. Os restos da venda seriam, junto com esta edificação, as estruturas principais de caracterização do contexto arqueológico. A escola teve seu local informado pelo ocupante da residência, Senhor Elias Bastos, e, no local, se encontram apenas sinais uma edificação mais nova, entre as ruínas da venda e a residência desmoronada (Figuras 3.4.1.3.22.1 a 3.4.1.3.22.9).

Das treze intervenções realizadas para a caracterização do sítio Complexo Bom Fim, em seis foram encontrados vestígios relevantes. Na raspagem 1, até 10 cm, foram coletadas peças de louça, vidro, cerâmica e metal, este último um botão com a inscrição “US TOP”. Nas restantes foram evidenciados restos das estruturas construtivas, como telha, tijolo maciço e reboco. A textura predominante na sedimentação da área é a arenosa (Figuras 3.4.1.3.22.10 a 3.4.1.3.22.21).

Em uma área mais distante da concentração das edificações da venda e da residência desmoronada restos prováveis de uma edificação foram associados a ocorrência de fragmentos de telhas. Estes vestígios ocorreram numa área de plantio de pimentão (Figuras 3.4.1.3.22.22 e 3.4.1.3.22.23).



Figura 3.4.1.3.22.1 – Planta do sítio arqueológico Complexo Bom Fim. Aperibé, RJ.



Figura 3.4.1.3.22.2 – Ruínas da antiga venda.

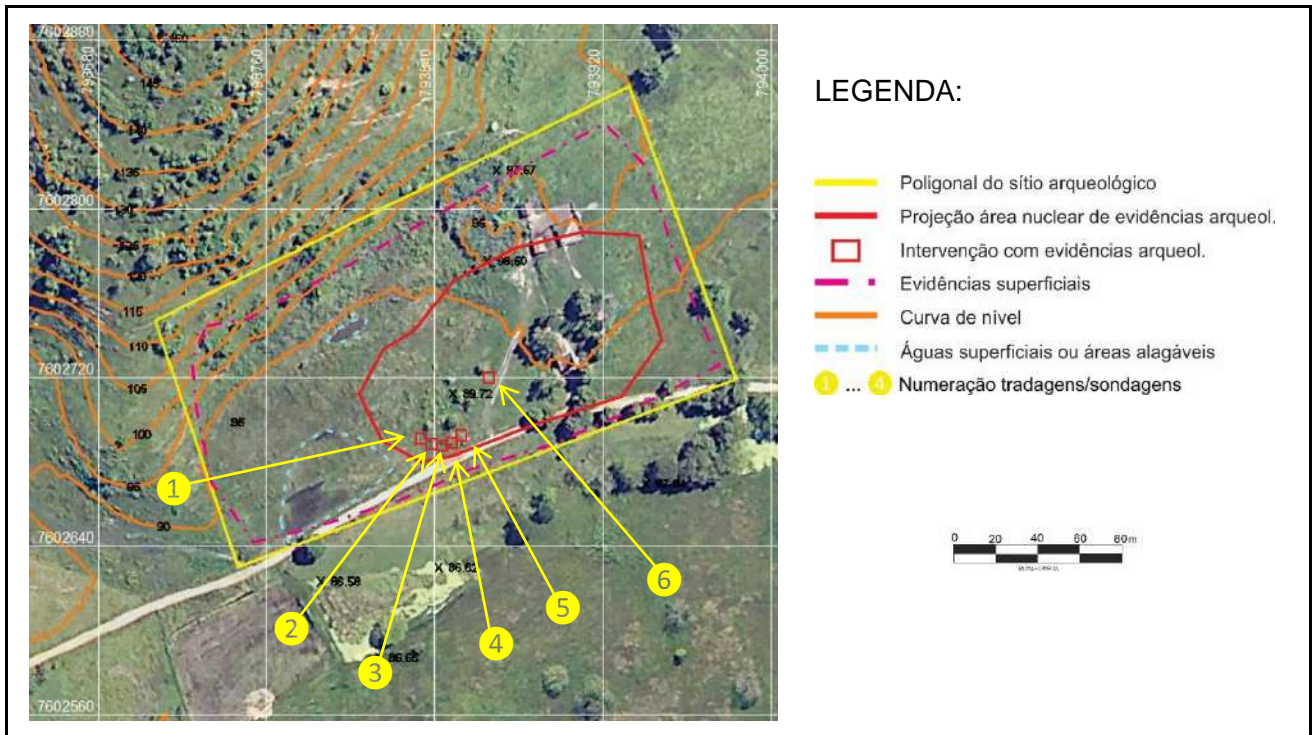

Figura 3.4.1.3.22.3 – Vista mais aproximada das ruínas da venda.



Figura 3.4.1.3.22.4 – Vista da área onde seria a escola e residência antiga ao fundo.



Figura 3.4.1.3.22.5 – Curral e vista da área com residência antiga ao fundo.



Figura 3.4.1.3.22.6 – Detalhe do curral e residência antiga ao fundo.



Figura 3.4.1.3.22.6 – Vestígio da estrutura da escola.



Figura 3.4.1.3.22.7 – Vistas da edificação antiga. Coordenadas UTM 793891 E, 7602784 N.



Figura 3.4.1.3.22.8 – Parte posterior da edificação mais antiga com estrada ao fundo.



Figura 3.4.1.3.22.9 – Detalhe de alicerce da área desmoronada da edificação antiga. Coordenadas UTM 793891 E, 7602784 N.



Figura 3.4.1.3.22.10 – Sondagem com tradagem com profundidade de 120 cm. Sedimento arenoso. Coordenadas UTM 793885 E, 7602739 N.



Figura 3.4.1.3.22.11 – Tradagem 1 com profundidade de 30 cm. Coordenadas UTM 793833 E, 7602690 N.



Figura 3.4.1.3.22.12 – Sondagem 2 com profundidade de 60 cm. Vestígios de telha, tijolo e alicerce. Coordenadas UTM 793837 E, 7602689 N.



Figura 3.4.1.3.22.13 – Tradagem 3 com profundidade de 25 cm. Restos de telha, tijolo e reboco. Coordenadas UTM 793843 E, 7602687 N.



Figura 3.4.1.3.22.14 – Tradagem 4 com profundidade de 40 cm. Em 25 cm, reboco, telha e tijolo. Coordenadas UTM 793846 E, 7602689 N.



Figura 3.4.1.3.22.15 – Tradagem 5 com profundidade de 30 cm. Fragmentos de telha. Coordenadas UTM 793851 E, 7602692 N.



**Figura 3.4.1.3.22.16 – Tradagem 6 com profundidade de 40 cm. Vestígios de telha, tijolo e reboco.
Coordenadas UTM 793865 E, 7602720 N.**



**Figura 3.4.1.3.22.17 – Tradagem com profundidade de 40 cm.
Coordenadas UTM 793881 E, 7602720 N.**



**Figura 3.4.1.3.22.18 – Tradagem com profundidade de 70 cm.
Coordenadas UTM 793892 E, 7602739 N.**



**Figura 3.4.1.3.22.19 – Tradagem com profundidade de 73 cm.
Coordenadas UTM 793902 E, 7602734 N.**



**Figura 3.4.1.3.22.20 – Tradagem com profundidade de 80 cm.
Coordenadas UTM 793896 E, 7602738 N.**



**Figura 3.4.1.3.22.21 – Tradagem com profundidade de 47 cm.
Coordenadas UTM 793866 E, 7602790 N.**



**Figura 3.4.1.3.22.22 – Local de plantio de pimentão com fragmentos de telha em superfície.
Coordenadas UTM 793914 E, 7602767 N.**



**Figura 3.4.1.3.22.23– Tradagem com 60 cm de profundidade. Telha em superfície.
Coordenadas UTM 793914 E, 7602767 N.**

Os vestígios arqueológicos se relacionam louças com decoração de paisagem na cor verde, com faixa e friso e a decoração do tipo trigal. Peças como porcelanas e o botão com a inscrição “US TOP” remetem a ocupação mais recente sendo esta uma questão importante para a caracterização da ocupação da área estudada onde os vestígios dessa faixa cronológica alcançam um papel relevante para se compreender sua dinâmica histórica (Figuras 3.4.1.3.22.24 a 3.4.1.3.22.35).

VESTÍGIOS COLETADOS NO SÍTIO COMPLEXO BOM FIM		
NÍVEL	MATERIAL	Coordenadas UTM (SAD 69)
Superfície	1 frag. de louça com decoração em friso e faixa azul, 1 frag. de louça com decoração floral em verde, 1 frag. de porcelana, 2 frag. de louça branca, 4 frag. de vidro (1 com as inscrições "7", "CISPER" e "A-139")	793911, 7602718
Superfície	1 frag. de telha, 4 frag. de louça branca	793898, 7602733
Superfície	5 frag. de louça branca, 2 frag. de louça trigal, 2 frag. de vidro, 1 frag. cerâmico, 6 frag. de porcelana (3 com decoração floral)	793885, 7602739
0-10 cm	3 frag. de louça branca, 1 frag. de louça trigal, 3 frag. de vidro, 1 frag. cerâmico e 1 botão de metal com a inscrição "INDIGO BLUE" "US TOP"	793833, 7602690 (Raspagem; T1)



Figura 3.4.1.3.22.24 – Fragmentos de louças decoradas. Superfície. Coordenadas UTM 793911 E, 7602718.



Figura 3.4.1.3.22.25 – Fragmentos de louças brancas e um fragmento no centro de porcelana. Superfície. Coordenadas UTM 793911 E, 7602718.



Figura 3.4.1.3.22.26 – Fragmentos de vidro (fundo com as inscrições: “7”, “CISPER” e “A-139”).
Superfície. Coordenadas UTM 793911 E, 7602718 N.

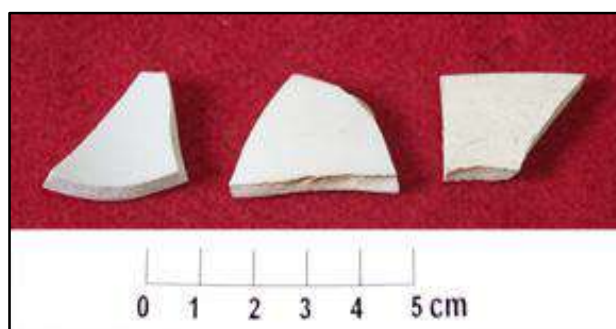

Figura 3.4.1.3.22.27 – Fragmento de telha. Superfície.
Coordenadas UTM 793898 E, 7602733 N.



Figura 3.4.1.3.22.28 – Fragmentos de louça branca. Superfície.
Coordenadas UTM 793898 E, 7602733 N.



Figura 3.4.1.3.22.29 – Fragmentos de louça branca (um com decoração triga). Superfície. Coordenadas UTM 793885 E, 7602739 N.



Figura 3.4.1.3.22.30 – Fragmento cerâmico. Superfície. Coordenadas UTM 793885 E, 7602739 N.



Figura 3.4.1.3.22.31 – Fragmentos de porcelana. Superfície. Coordenadas UTM 793885 E, 7602739 N.

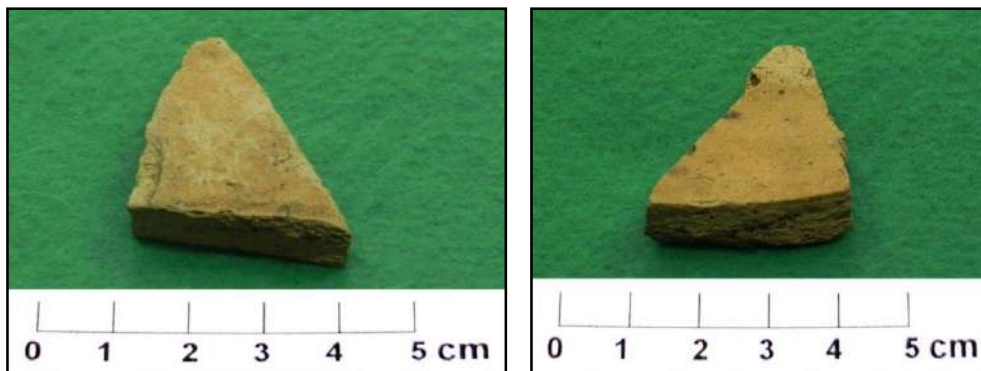

Figura 3.4.1.3.22.32 – Fragmentos de louça branca (borda com decoração trigal). Tradagem 1. Nível 0-10 cm. Coordenadas UTM 793833 E, 7602690 N.

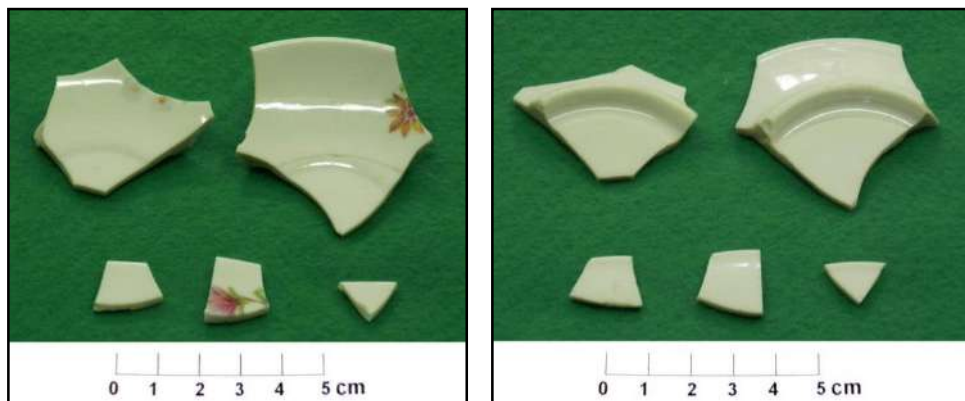

Figura 3.4.1.3.22.33 – Fragmentos de vidro. Tradagem 1. Nível 0-10 cm. Coordenadas UTM 793833 E, 7602690 N.



Figura 3.4.1.3.22.34 – Fragmento cerâmico. Tradagem 1. Nível 0-10 cm. Coordenadas UTM 793833 E, 7602690 N.



Figura 3.4.1.3.22.35 – Botão de metal com as inscrições “INDIGO BLUE” e “US TOP”. Tradagem 1. Nível 0-10 cm. Coordenadas UTM 793833 E, 7602690 N.

3.4.1.3.23. Sítio Arqueológico Bom Fim – Coordenadas UTM 792683 E, 7602974 N. Ortofoto 9.

Perímetro: 806,30 m. Coordenadas UTM 792523 E, 7603067 N 792727 E, 7603059 N; 792807 E, 7602869 N; 792658 E, 7602860 N.

Extensão e profundidade: Comprimento de 246 m; Largura de 206 m (área de 35.029,64 m²); Profundidade superficial.

O sítio arqueológico Bom Fim é constituído de vestígios de estruturas, calçamento de pedras e, em superfície, foram encontradas peças de louça produzidas no século XIX. O sítio encontra-se parcialmente na área do empreendimento, nos limites da APP do reservatório da UHE Itaocara I. Estende-se por terras das propriedades de código AP-74, do senhor Pedro Paulo Ferreira Pena, e AP-128, da senhora Maria Cléia Azeredo Webe.

Na contextualização do sítio arqueológico há um oratório instalado numa encosta rochoso cuja informação oral indica ter sido “feito pelos escravos”.

Não foi permitida pela moradora, a Senhora Santira, a realização de intervenções, sendo feito apenas o caminhamento e coleta de superfície (Figuras 3.4.1.3.23.1 a 3.4.1.3.23.8).



Figura 3.4.1.3.23.1 – Planta do sítio arqueológico Bom Fim. Aperibé, RJ.



**Figura 3.4.1.3.23.2 – Vista para o morro onde está localizado o oratório.
Coordenadas UTM 792990 E, 7602861 N.**

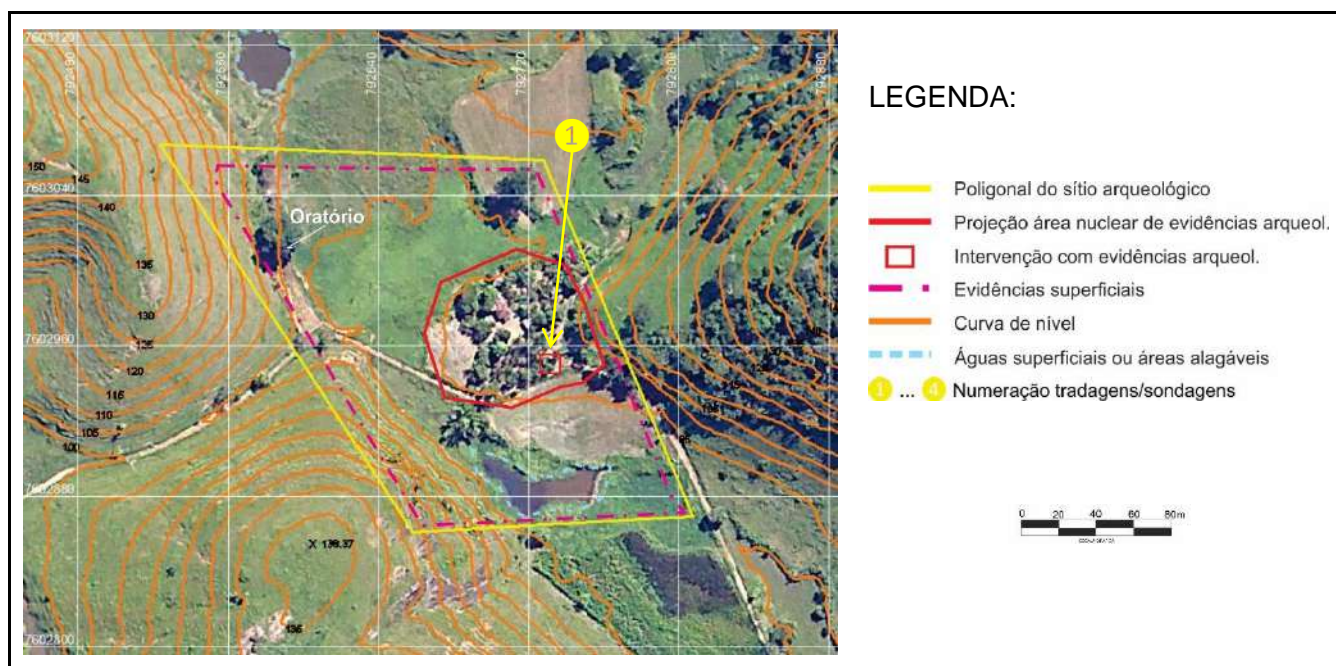

Figura 3.4.1.3.23.3 – Local onde segundo informação se encontrava uma santa (oratório ?) construído por escravos localizado em área íngreme. Coordenadas da foto 792733 E, 7602949 N.



Figura 3.4.1.3.23.4 – Muro de pedras. Coordenadas UTM 792693 E, 7602904 N.



Figura 3.4.1.3.23.5 – Casa recente e calçamento de pedras. Coordenadas UTM 792693 E, 7602904 N.



Figura 3.4.1.3.23.6 – Vista do calçamento de pedras e a residência da ocupante Senhora Santira. Coordenadas UTM 792733 E, 7602949 N. Intervenção 1.



Figura 3.4.1.3.23.7 – Vista da área posterior da sede rural com construções mais recentes. Coordenadas UTM 792711 E, 7602964 N.



Figura 3.4.1.3.23.8 – Vista geral da fazenda Bom Fim, com açude e vista da sede ao fundo. Coordenadas UTM 792569 E, 7603089 N.

Os vestígios coletados em superfície revelam louças de diversas decorações com padrões orientais, geométricos, florais e de paisagens. O padrão *willow* na cor verde também está representado, ocorrendo também louças de origem belga (“[B]OCH Frés LALOU[VIÈRE]”) e brasileira (identificando-se apenas a inscrição “São Paulo” no fundo da peça). Uma marca não foi possível identificar o fabricante pois os traços estavam incompletos. Destaca-se ainda o achado de um pequeno recipiente de vidro que teria servido como tinteiro (Figuras 3.4.1.3.23.9 a 3.4.1.3.23.20).

VESTÍGIOS COLETADOS NO SÍTIO BOM FIM		
NÍVEL	MATERIAL	Coordenadas UTM (SAD 69)
Superfície	1 tinteiro em recipiente de vidro, 10 frag. de vidro, 26 frag. de louça branca (duas com marca de queima), 2 frag. de porcelana, 3 frag. de louça trival, 3 frag. de louça branca com decoração em relevo, 1 frag. de louça com a inscrição “[B]OCH Frés LALOU[VIÈRE]”, 1 frag. de louça branca com marca do fabricante (ilegível), 1 frag. de louça branca com carimbo do fabricante, 2 frag. de louça com decoração em azul, 1 frag. de louça nas cores preta e rosa, 1 frag. de louça decoração com paisagem na cor azul clara, 1 frag. de louça branca com decoração em azul, 1 frag. de louça com friso na cor verde, e 3 frag. de louça do tipo <i>willow</i> na cor verde	792733, 7602949 (Coordenadas da entrada da fazenda)



Figura 3.4.1.3.23.9 – Fragmento de louça decorada. Superfície. Coordenadas UTM 792733 E, 7602949 N.



Figura 3.4.1.3.23.10 – Fragmento de louça decorada. Superfície.
Coordenadas UTM 792733 E, 7602949 N.



Figura 3.4.1.3.23.11 – Fragmento de louça nas cores preta e rosa. Superfície.
Coordenadas UTM 792733 E, 7602949 N.



Figura 3.4.1.3.23.12 – Fragmento de louça com decoração. Superfície.
Coordenadas UTM 792733 E, 7602949 N.



Figura 3.4.1.3.23.13 – Fragmento de louça branca com decoração em azul. Superfície.
Coordenadas UTM 792733 E, 7602949 N.

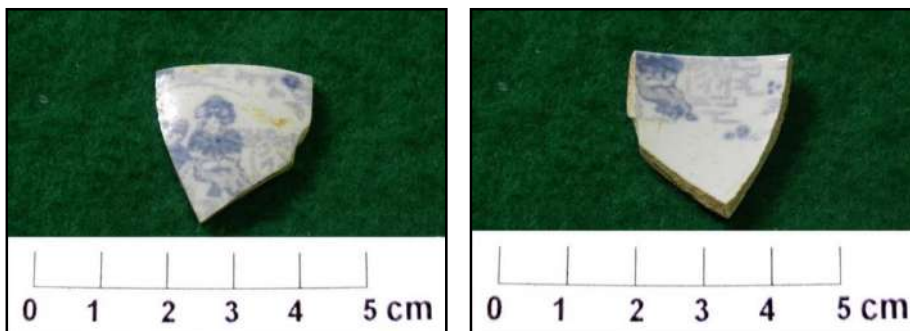

Figura 3.4.1.3.23.14 – Fragmentos de louças *willow* na cor verde. Superfície. Coordenadas UTM 792733 E, 7602949 N.



Figura 3.4.1.3.23.15 – Fragmento de louça com inscrição no fundo “[B]OCH F^{rés} LALOU[VIÈRE]”. Superfície. Coordenadas UTM 792733 E, 7602949 N.



Figura 3.4.1.3.23.16 – Fragmentos de louça branca com marca do fabricante (parte ilegível e “São Paulo”). Superfície. Coordenadas UTM 792733 E, 7602949 N.



Figura 3.4.1.3.23.17 – Fragmento de louça com marca do fabricante (não identificado). Superfície. Coordenadas UTM 792733 E, 7602949 N.



Figura 3.4.1.3.23.18 – Fragmentos de louça branca. Superfície.
Coordenadas UTM 792733 E, 7602949 N.



Figura 3.4.1.3.23.19 – Tinteiro em recipiente de vidro. Superfície.
Coordenadas UTM 792733 E, 7602949 N.



Figura 3.4.1.3.23.20 – Fragmentos de vidro. Superfície.
Coordenadas UTM 792733 E, 7602949 N.