



MINISTÉRIO DO MEIO AMBIENTE
INSTITUTO BRASILEIRO DO MEIO AMBIENTE E DOS RECURSOS NATURAIS RENOVÁVEIS
Unidade Setorial da Diretoria de Licenciamento Ambiental



TERMO DE ABERTURA DE VOLUME

Aos 13 dias do mês de setembro de 2016, procedemos a abertura deste volume nº XCII do processo de nº 02001.001848/2006-75, que se inicia com a página nº 17886. Para constar subscrevo e assino.

Martins
MAYCON ROBERTO DA S. MARTINS
Responsável do(a) SETORIAL DILIC/IBAMA





MINISTÉRIO DO MEIO AMBIENTE
INSTITUTO BRASILEIRO DO MEIO AMBIENTE E DOS RECURSOS NATURAIS RENOVÁVEIS
Coordenação de Energia Hidrelétrica

17887
28

DESPACHO 02001.022290/2016-33 COHID/IBAMA

Brasília, 28 de setembro de 2016

À Coordenação de Energia Hidrelétrica

Assunto: Documentos do processo nº 02001.001848/2006-75 fora da ordem cronológica.

Documentos do Processo nº 02001.001848/2006-75, referentes aos anos de 2015 e 2016 (Fls: 17888 à 17937), encontram-se fora da ordem cronológica, por terem sido entregues ao Técnico Responsável do Processo (TRP) nesta data.

EDUARDO TRAZZI MARTINS
Analista Ambiental da COHID/IBAMA

2000



MINISTÉRIO DO MEIO AMBIENTE
INSTITUTO BRASILEIRO DO MEIO AMBIENTE E DOS RECURSOS NATURAIS RENOVÁVEIS
Coordenação de Energia Hidrelétrica

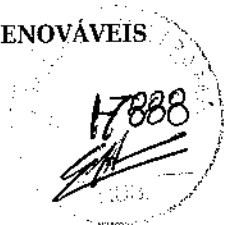

PAR. 02001.004737/2015-10 COHID/IBAMA

Assunto: Relatório de vistoria com pescadores da Colônia de Pescadores Z-12 (Vitória do Xingu).

Origem: Coordenação de Energia Hidrelétrica

MMA/IBAMA/ESREG/ATM/PA
Documento: <u>PARECER</u>
Nº 02543 <u>000026/2016-11</u>
Data: <u>27/01/2016</u>

Ementa: Trata-se do relatório de acompanhamento de atividades pesqueiras realizadas por pescadores da Colônia de Pescadores Z-12 (Vitória do Xingu) durante o período de 06 a 03 de outubro de 2015.

INTRODUÇÃO:

Por solicitação do presidente da Colônia de Pescadores Z-12, sediada em Vitória do Xingu/PA, foi realizada vistoria embarcada para acompanhar a atividade de pesca desenvolvida na região entre a vila Belo Monte e a sede municipal de Vitória do Xingu.

A equipe do Ibama acompanhou, durante os dias 06 e 07 de outubro de 2015, as atividades desenvolvidas por cinco pescadores associados à colônia Z-12, ficando baseada em casa de pescador, na localidade conhecida como Bambu. Nestes dois dias, conforme mapa em anexo, foram visitados e georreferenciados os seguintes pontos no rio Xingu:

Ponto 17 - Localidade Bambu;

Ponto 19 - Porto da antiga comunidade Santo Antônio;

Ponto 20 - Boca do braço próximo à antiga comunidade Santo Antônio;

Ponto 21 - Leito do rio Xingu próximo à antiga comunidade Santo Antônio;

Ponto 22 - Igarapé Limão;

Ponto 23 - Local no leito do rio com visão encoberta do sítio construtivo Belo Monte;

Ponto 24 - Localidade Baubal;

Ponto 26 - Localidade Cuieira;

Ponto 27 - Praia do Assovio;

Ponto 28 - Boia de telemetria - monitoramento de ictiofauna;

Ponto 29 - Draga na enseada próxima à antiga comunidade Santo Antônio;



MINISTÉRIO DO MEIO AMBIENTE
INSTITUTO BRASILEIRO DO MEIO AMBIENTE E DOS RECURSOS NATURAIS RENOVÁVEIS
Coordenação de Energia Hidrelétrica

Ponto 30 - Boca do Igarapé Jô;

Ponto 31 - Comunidade Vila Nova;

Ponto 32 - Leito do rio Xingu, do outro lado do Igarapé Cobra - Furo Mário Cabral;

Ponto 33 - Local no leito do rio Xingu onde foram fotografadas as incidências de luz do sítio construtivo Belo Monte e da sede municipal de Vitória do Xingu;

Ponto 34 - Porto de Vitória do Xingu;

Ponto 35 - Local de descarte de resgate de ictiofauna.

Os pontos 18 e 25 foram marcados em duplicidade, por isso não constam na lista.

As fotos da vistoria encontram-se em anexo fotográfico.

A seguir apresenta-se detalhamento das atividades acompanhadas durante a vistoria. A determinação científica apresentada pode apresentar erros, uma vez que os exemplares pescados não foram avaliados com uma chave taxonômica e, ainda, os nomes populares variam bastante de região para região além de algumas vezes representar mais de uma espécie.

CONSTATAÇÕES:

Dia 06/10

No início da vistoria no rio, a equipe do Ibama foi conduzida pelos pescadores para montante em direção das cachoeiras Itamaracá, Tapaiúna e Naninduba. Durante o percurso os pescadores apontaram diferentes pontos de interesse para a pesca de peixes de consumo e de peixes ornamentais, ressaltando a aptidão turística desse trecho. No retorno à vila de Belo Monte, moradores da vila apontaram problemas na disposição do dispositivo de captação de água do rio, bem como na operação da estação elevatória de esgoto. Os moradores alegam que quando a referida estação não é operada adequadamente o esgoto transborda e extravasa para o rio logo à montante do ponto de captação. Em seguida a equipe do Ibama foi conduzida para jusante em direção à localidade do Bambu.

Após a equipe se estabelecer na casa de um pescador, na localidade do Bambu, às 19:40h deu-se início às atividades de pesca. Duas catraias (tipo de embarcação) e cinco pescadores saíram para instalar as redes para pesca. Dois pescadores instalaram uma malhadeira 8 (40 mm de entrenós adjacentes), com dois panos emendados¹, de extensão total aproximada de 160 metros, no ponto 20, próximo ao porto da obra da UHE Belo



17889

Monte e outros três pescadores instalaram uma malhadeira 9 (45 mm de entrenós adjacentes), também com dois panos emendados, no ponto 21, do outro lado da ilha em frente ao porto da antiga comunidade de Santo Antônio.

Os pescadores que utilizavam malhadeira 8 recolheram a rede por volta das 21:10h e não capturaram peixes. A água do braço do rio Xingu, no ponto 19, estava turva em relação ao leito do rio Xingu, havia incidência de luminosidade do sítio construtivo Belo Monte e o próprio braço tinha uma ensecadeira construída pelo CCBM em função da implantação da UHE Belo Monte.

Os pescadores que pescavam com a malhadeira 9 recolheram a rede por volta das 21:30h e capturaram um Piranambu [(*Platynemichthys notatus* (Jardine, 1841))].

Depois todos os pescadores rumaram para a boca do Igarapé Limão, onde um grupo instalou a malhadeira 8 às 21:30h e outro foi "piraquarear"². A rede foi recolhida às 22:45h e não foram capturados peixes. Durante o recolhimento da malhadeira houve um ataque de boto em peixes que poderiam estar na rede. Apesar do ataque do boto ter danificado a rede, ela pôde ser utilizada para as pescas subsequentes. Um pintado [*Pseudoplatystoma fasciatum* (Linnaeus, 1766)] foi capturado com a zagaia.

Próximo à boca do igarapé Limão, na margem do rio Xingu, foi encontrado um pescador acampado. Ao ser entrevistado, relatou que estava pescando fazia cinco dias e conseguiu pescar em torno de 50 kg de peixe, sendo boa parte de "salada"³.

Um terceiro ponto de pesca (ponto 23) no leito do rio foi escolhido para instalação de malhadeira 8 às 23h. Neste ponto foram tiradas fotos do céu iluminado pelas luzes do sítio construtivo Belo Monte. A malhadeira foi recolhida às 23:50h com dois pacus (*Myloplus rubripinnis* Müller & Troschel, 1844) presos à malha. A atividade de pesca encerrou-se à 00:20h.

Os pescadores levantaram preocupação com a qualidade de água do reservatório intermediário que será restituída ao rio Xingu, bem como com possível contaminação da água por meio de timbó⁴ devido à supressão vegetal do reservatório intermediário e das ilhas do reservatório principal.

Dia 07/10

A atividade de pesca iniciou-se às 8:40h, quando dois pescadores saíram na catraia para o ponto 24, conhecido como Baubal e ponto 26, conhecido como Cuieira, onde foram instaladas as malhadeiras 9 e 8. No Baubal, os pescadores utilizaram 170 m de malhadeira 9 e às 10:20h a recolheram, capturando um filhote pequeno [*Brachyplatystoma filamentosum* (Lichtenstein, 1819)]. Na Cuieira, onde instalaram a



MINISTÉRIO DO MEIO AMBIENTE
INSTITUTO BRASILEIRO DO MEIO AMBIENTE E DOS RECURSOS NATURAIS RENOVÁVEIS
Coordenação de Energia Hidrelétrica

malhadeira 8, às 10:35h, recolheram a rede com seis peixes - dois carapéus (*Cichlasoma* sp.), três carapetingas (*Geophagus argyrostictus* Kullander, 1991) e um jaraqui [*Semaprochilodus brama* (Valenciennes, 1850)].

Os outros pescadores acompanharam na voadeira que levava a equipe do Ibama. Eles mostraram outro petrecho, conhecido como carote, que consiste em uma boia presa a um cordonel Grilon de 2,5 mm, de 110 m, e anzol nº 1. Este petrecho fica no leito do rio e é utilizado para capturar bagres de grande porte como pirarara e piramutaba. Os pescadores informaram que aquele petrecho fica permanentemente no rio e é verificado diariamente para despesca, recolocação de isca, ou simplesmente para garantir que não esteja preso ao substrato. Na ocasião, quando tentou-se recolher a linha do carote verificou-se que estava presa no fundo.

Em seguida foi-se para a antiga praia do Assovio, onde foi implantado um dique que protege a ensecadeira da barragem de Belo Monte. Lá foram identificadas restos de peixes provenientes, segundo os pescadores, do descarte de resgate de ictiofauna. Havia outro ponto, próximo à ensecadeira que fecha o braço próximo à antiga comunidade Santo Antônio, onde os pescadores e funcionários do CCBM afirmaram ter havido descarte de ictiofauna provenientes de resgate e salvamento na área entre o dique e a ensecadeira que serviu de desvio da BR-230. Este outro ponto foi objeto de vistoria no dia seguinte. A pesca encerrou-se por volta das 11:40h.

Na parte da tarde, por volta das 15:30h, iniciou-se a descida do rio até o porto de Vitória do Xingu. Antes, na residência de um antigo comerciante, morador da comunidade de Santo Antônio, pesou-se o pintado, o filhote e o jaraqui totalizando 4 kg. Em seguida, rumou-se para a comunidade Vila Nova, em Senador José Porfírio, por conta de atividades relacionadas à colônia de pescadores Z-12.

Na comunidade Vila Nova conversou-se com o Sr. Decival, liderança da comunidade. Ao chegar em sua casa, havia duas mulheres limpando peixes, a maior parte salada. O pescador, também atravessador, afirmou a dificuldades de pesca para a comunidade em comparação com o passado, que antes os pescadores instalavam suas malhadeiras na redondeza e em poucas horas pescavam o suficiente para o dia. Agora, as pescarias duram dias para conseguir pescar o equivalente a antigamente.

Após às 19h, rumou-se para o ponto 32, conhecido como furo do Mário Cabral. Uma dupla de pescadores já se encontrava pescando. Segundo informações deles, instalaram a malhadeira 8 às 17:30h. A equipe acompanhou o recolhimento da malhadeira às 20:40h. Foram pescados quatro ariduias [*Semaprochilodus insignis* (Jardine, 1841)] e um pacu branco (*Myloplus rubripinnis* Müller & Troschel, 1844). Em seguida, rumou-se para o ponto 33, do outro lado da ilha onde fica o furo do Mário Cabral. Ali foi instalada a malhadeira 8 às 21h e foi recolhida às 22:30h, com duas pescadas juvenis (*Plagioscion squamosissimus* Heckel 1840) presas à rede. Neste ponto foi registrado em foto a



17890
[Handwritten signature]

incidência de luz (clarão) do sítio construtivo Belo Monte - distante aproximadamente 35 km - e da sede municipal de Vitória do Xingu, com as luzes acesas do novo estádio de futebol - distante cerca de 8 km.

A vistoria embarcada encerrou-se às 23h no porto de Vitória do Xingu.

Dia 08/10

Após a chegada vindo de Vitória do Xingu, no período da tarde a equipe, com o veículo do escritório regional do Ibama em Altamira, rumou para o escritório da Norte Energia no sítio construtivo Belo Monte para efetuar vistoria no local de descarte de ictiofauna, apontado no dia anterior.

Com a presença de representante da Norte energia, responsável pelo acompanhamento do projeto de resgate e salvamento de ictiofauna, foi vistoriado o local que estava revolvido por máquinas pesadas, uma vez que o local será escavado em função de melhor escoamento do canal de fuga da UHE Belo Monte. Contudo, o representante confirmou que aquele local (ponto 35) fora objeto de descarte de ictiofauna e que os dados serão objeto do próximo relatório semestral. Tais dados foram apresentados extraoficialmente na ocasião. Aparentemente, a inexistência de uma abertura no dique constituiu uma armadilha para a ictiofauna, uma vez que os peixes que entravam na cheia ficavam presos após a vazante. Em que se pese que a ensecadeira e o dique serão retirados com a entrada da UHE Belo Monte em operação, cessando o impacto, recomenda-se discutir com a Norte Energia os motivos técnicos para o CCBM ter edificado o dique com essa conformação. Essa discussão ainda é pertinente em função da aproximação da próxima cheia do rio Xingu e da incerteza de quando se dará a retirada das estruturas.

CONCLUSÕES:

As atividades de pesca foram realizadas por cinco pescadores, em duas catraias^a e acompanhadas pela equipe do Ibama em uma voadeira^b. Apesar do baixo número de participantes, foram percorridos diferentes sítios pesqueiros (vide mapa e tabela em anexo) que, segundo os pescadores, constituíam importantes locais de pesca antes da implantação da UHE Belo Monte.

Não foi avaliado se os petrechos utilizados ou se as pescarias realizadas estava em conformidade com a atividade de pesca desenvolvida de forma costumeira na região. A atividade realizada foi o acompanhamento da pescaria pela equipe do Ibama, quando foi constatado que o resultado obtido nas pescarias dos dias 06 e 07/10/2015 foi pouco expressivo frente ao esforço empregado. Os sítios pesqueiros contíguos ao sítio

[Handwritten signature]



MINISTÉRIO DO MEIO AMBIENTE
INSTITUTO BRASILEIRO DO MEIO AMBIENTE E DOS RECURSOS NATURAIS RENOVÁVEIS
Coordenação de Energia Hidrelétrica

construtivo Belo Monte obtiveram resultados praticamente nulos em relação aos sítios pesqueiros mais distantes.

Em função da preocupação em relação à qualidade da água a ser restituída a partir do Reservatório Intermediário imediatamente após o final do período de enchimento dos reservatórios. Dessa forma, coadunando com a análise referente ao "Plano de Enchimento", recomendamos o adensamento da rede amostral de qualidade da água no trecho de restituição de vazão.

Em relação ao problema relatado de esgotamento e captação de água na vila Belo Monte, recomenda-se que a Norte Energia seja comunicada para as devidas providências.

1 Duas redes, de extensão padrão, adquiridas em lojas especializadas, emendadas.

2 Modalidade de pesca que emprega o petrecho zagaia para fisgar peixes nas margens dos rios ou igarapés.

3 Peixes vendidos em conjunto por terem baixo valor comercial.

4 Cipó, comum na região de acordo com os pescadores, que possui alta concentração de rotenona. A rotenona quando misturada à água leva o peixe à morte por bloqueio da cadeia carbônica, importante etapa da respiração celular.

5 Embarcação tradicional composta por canoa de madeira propelida por motor tipo rabe

6 Embarcação de alumínio propelida por motor de popa.

Brasília, 01 de dezembro de 2015

Frederico Miranda de Queiroz
Analista Ambiental do NLA/MG/IBAMA



Henrique Marques Ribeiro da Silva
Analista Ambiental da COHID/IBAMA

Tabela: Pontos visitados e georreferenciados – Vistoria de 06 a 08 de outubro de 2015

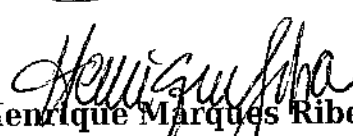

Ponto	Descrição	Longitude	Latitude
Ponto 17	Localidade Bambu	409136.63 m E	9662047.29 m S
Ponto 19	Porto da antiga comunidade Santo Antônio	412111.06 m E	9655558.13 m S
Ponto 20	Boca do braço próximo à antiga comunidade Santo Antônio	411773.98 m E	9656380.82 m S
Ponto 21	Leito do rio Xingu próximo à antiga comunidade Santo Antônio	412724.86 m E	9656163.51 m S
Ponto 22	Igarapé Limão	411324.29 m E	9659187.07 m S
Ponto 23	Local no leito do rio com visão encoberta do sítio construtivo Belo Monte	409298.32 m E	9660502.86 m S
Ponto 24	Localidade Baubal	407049.67 m E	9662300.55 m S
Ponto 26	Localidade Cuieira	408158.54 m E	9661441.61 m S
Ponto 27	Praia do Assovio	413626.61 m E	9655589.97 m S
Ponto 28	Boia de telemetria – monitoramento de ictiofauna	411762.05 m E	9655828.09 m S
Ponto 29	Draga na enseadeira próximo à antiga comunidade Santo Antônio	413006.41 m E	9655279.37 m S
Ponto 30	Boca do Igarapé Jô	399717.48 m E	9678145.81 m S
Ponto 31	Comunidade Vila Nova	400698.84 m E	9682617.58 m S
Ponto 32	Leito do rio Xingu, do outro lado do Igarapé Cobra – Furo Mário Cabral	393842.90 m E	9684598.83 m S
Ponto 33	Local no leito do rio Xingu onde foram fotografadas as incidências de luz do sítio construtivo Belo Monte e da sede municipal de Vitória do Xingu	393830.87 m E	9684202.69 m S
Ponto 34	Porto de Vitória do Xingu	387568.54 m E	9681452.01 m S
Ponto 35	Local de descarte de resgate de ictiofauna	413157.53 m E	9655460.65 m S

Coordenadas em UTM no sistema de referência de coordenadas SIRGAS 2000.

[Handwritten signature]

1000



ANEXO FOTOGRÁFICO

Vistoria 06 a 08 de outubro de 2015



Foto 1 – Cachoeira Itamaracá – rio Xingu, montante da localidade de Belo Monte.



Foto 2 – Cachoeira Tapaiúna – rio Xingu, montante da localidade de Belo Monte.



Foto 3 – Cachoeira Naninduba – rio Xingu, montante da localidade de Belo Monte.



Foto 4 – Ponto de captação de água em Belo Monte.

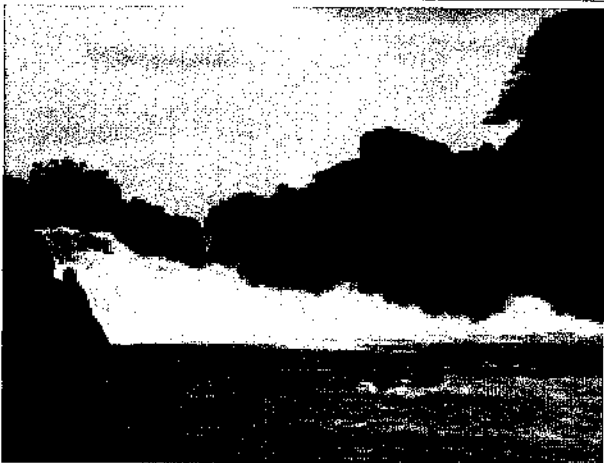

Foto 5 – Pescaria noturna na boca do braço próximo à antiga comunidade Santo Antônio.

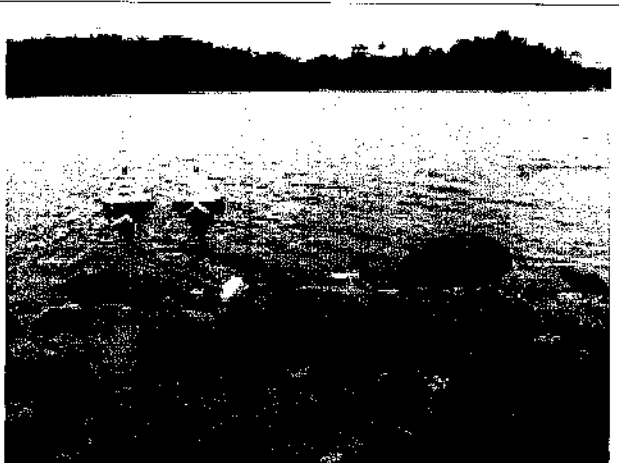

Foto 6 – Piranambu capturado com rede de emalhar em pescaria no leito do rio Xingu próximo à antiga comunidade Santo Antônio.

off Uda

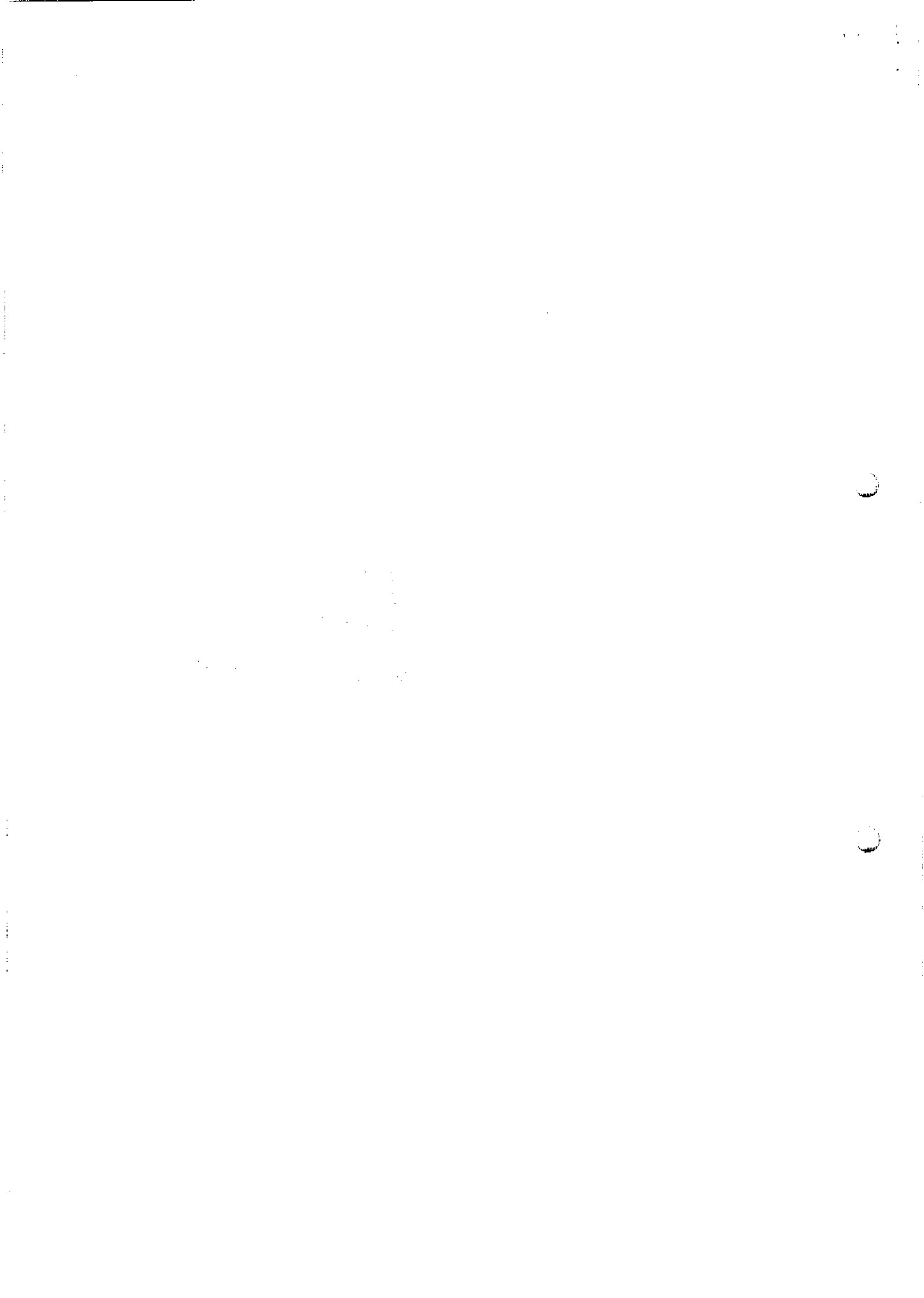

17893
25
14



Foto 07 – Detalhe da captura de cinco dias de pescador acampado às margens do rio Xingu. Na imagem, caixa de isopor com aproximadamente 50 kg de pescado.



Foto 08 – Aspecto do horizonte noturno com céu iluminado pelo canteiro de obras da UHE Belo Monte, observado a partir do Ponto 19.

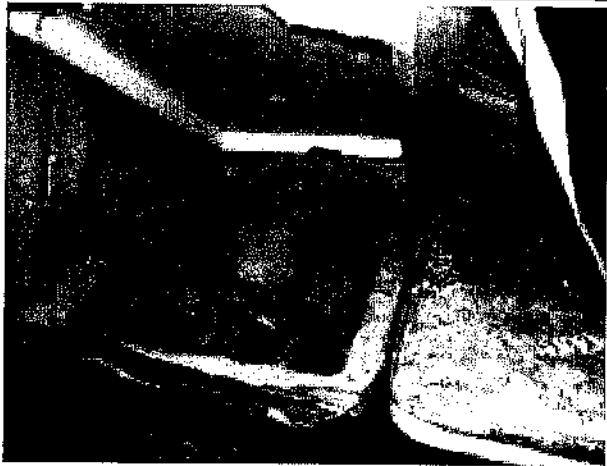

Foto 09 – Pintado capturado em pescaria na foz do igarapé Limão com zagaia.

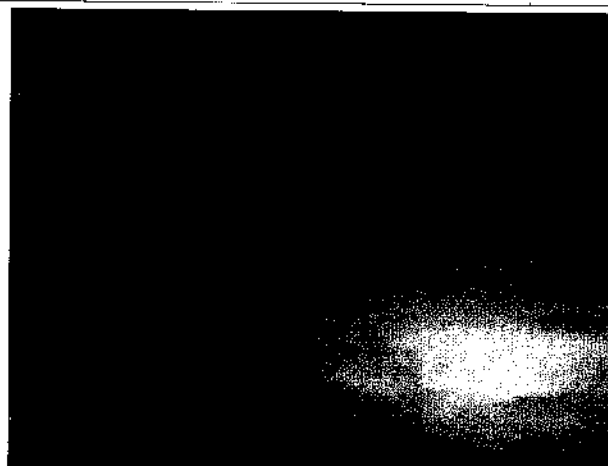

Foto 10 – Pacus capturados em pescaria no Leito do rio Xingu com rede de emalhar. Na foto, acompanha piranambu capturado anteriormente.

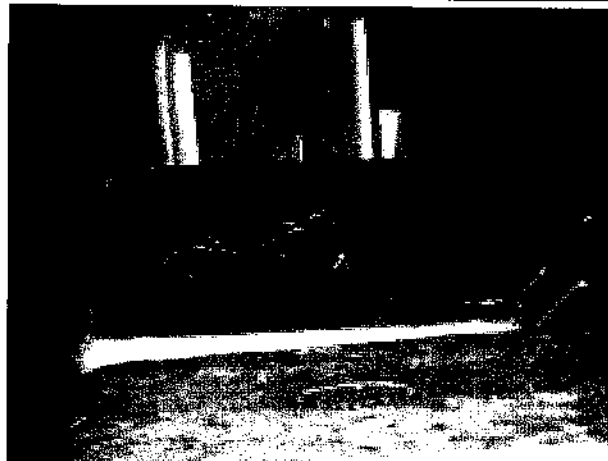

Foto 11 – Tráfego de embarcações no Leito do rio Xingu.



Foto 12 – Atividade de pesca diurna no Leito do rio Xingu.

off

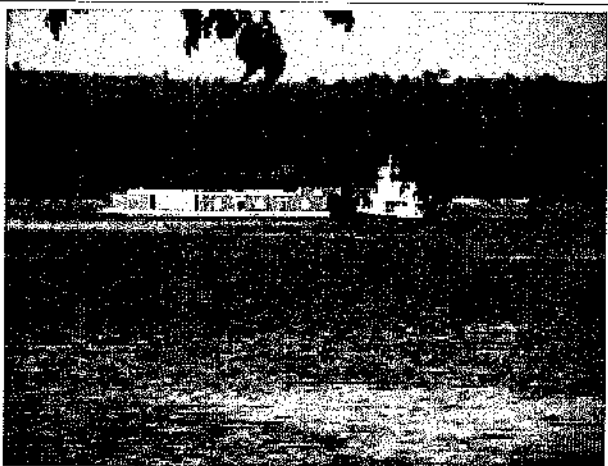
1
2
3
4
5
6
7
8
9
10
11
12
13
14
15
16
17
18
19
20
21
22
23
24
25
26
27
28
29
30
31
32
33
34
35
36
37
38
39
40
41
42
43
44
45
46
47
48
49
50
51
52
53
54
55
56
57
58
59
60
61
62
63
64
65
66
67
68
69
70
71
72
73
74
75
76
77
78
79
80
81
82
83
84
85
86
87
88
89
90
91
92
93
94
95
96
97
98
99
100



17894
/



Foto 13 – Filhote capturado com rede de emalhar em pescaria diurna no leito do rio Xingu.



Foto 14 – Peixes capturados em pescaria diurna no Leito do rio Xingu com rede de emalhar. Na foto, acompanha filhote capturado anteriormente.



Foto 15 – Aspecto geral da boia do petrecho carote.



Foto 16 – Cordonei do carote.

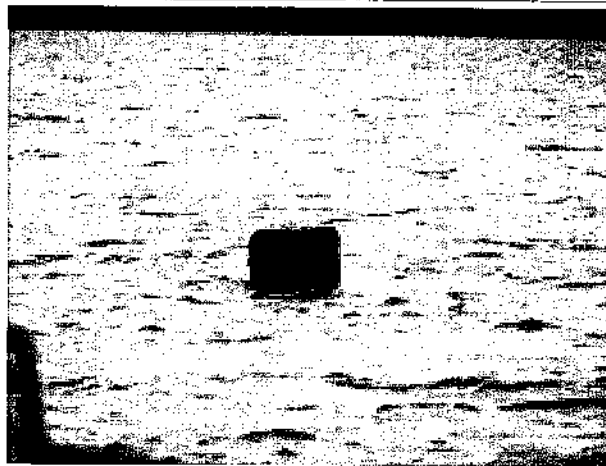

Foto 17 – Local de descarte/enterrio do resgate de ictiofauna na praia do Assovio.

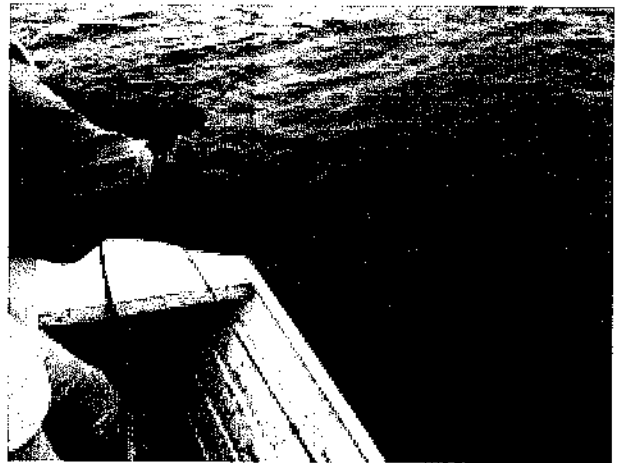

Foto 18 – Local de descarte/enterrio do resgate de ictiofauna na praia do Assovio.

off



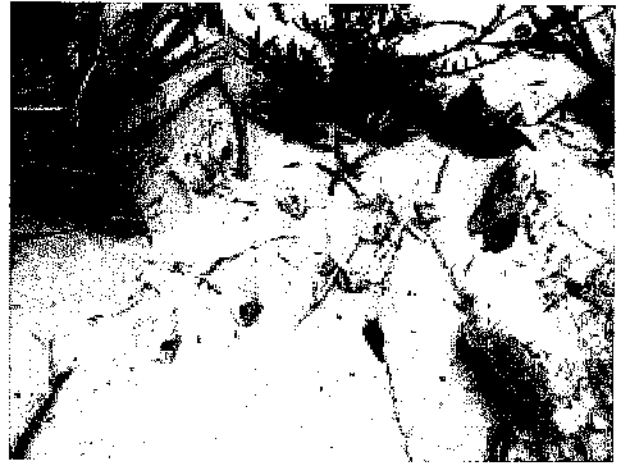

Foto 19 – Restos de ovos de tracajá na praia do Assovio.



Foto 20 – Restos de ovos de tracajá na praia do Assovio.



Foto 21 – Aspecto da turbidez da água no braço do rio Xingu próximo à antiga comunidade de Santo Antônio.

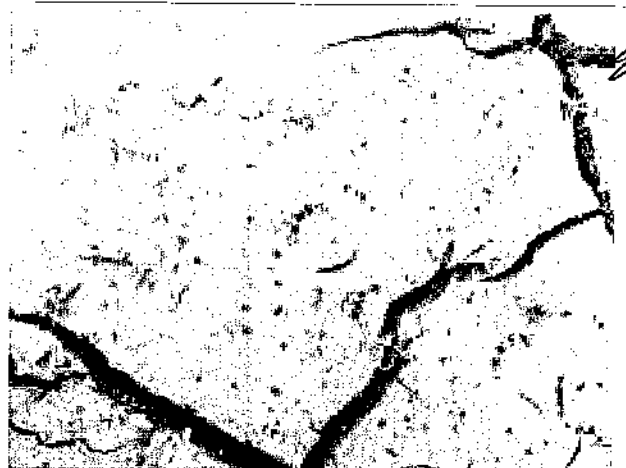

Foto 22 – Vista de jusante do dique no braço do rio Xingu próximo à antiga comunidade de Santo Antônio.



Foto 23 – Pescaria noturna no furo Mário Cabral.



Foto 24 – Peixes capturados em pescaria noturna no Furo Mário Cabral com rede de emalhar.

off Euler

1997

1

2

17896
[Handwritten signature]



Foto 25 – Aspecto do horizonte noturno com céu iluminado pelo canteiro de obras da UHE Belo Monte, observado a partir do Ponto 33.



Foto 26 – Aspecto do horizonte noturno com céu iluminado pelo canteiro de obras da UHE Belo Monte, observado a partir do Ponto 33.

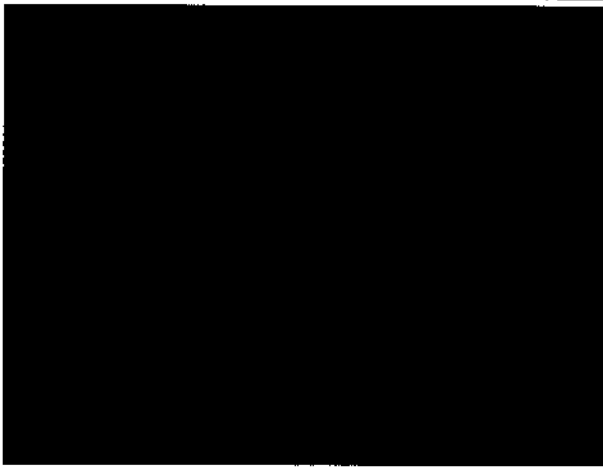

Foto 27 – Pescadas capturadas com rede de emalhar em pescaria noturna no leito do rio Xingu.

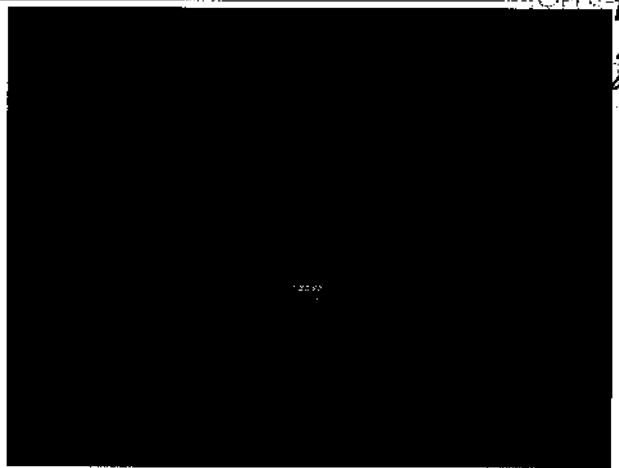

Foto 28 – Vista de montante do dique no braço do rio Xingu próximo à antiga comunidade de Santo Antônio.



Foto 29 – Local de descarte do resgate de ictiofauna.



Foto 30 – Local de descarte do resgate de ictiofauna.

[Handwritten signature]

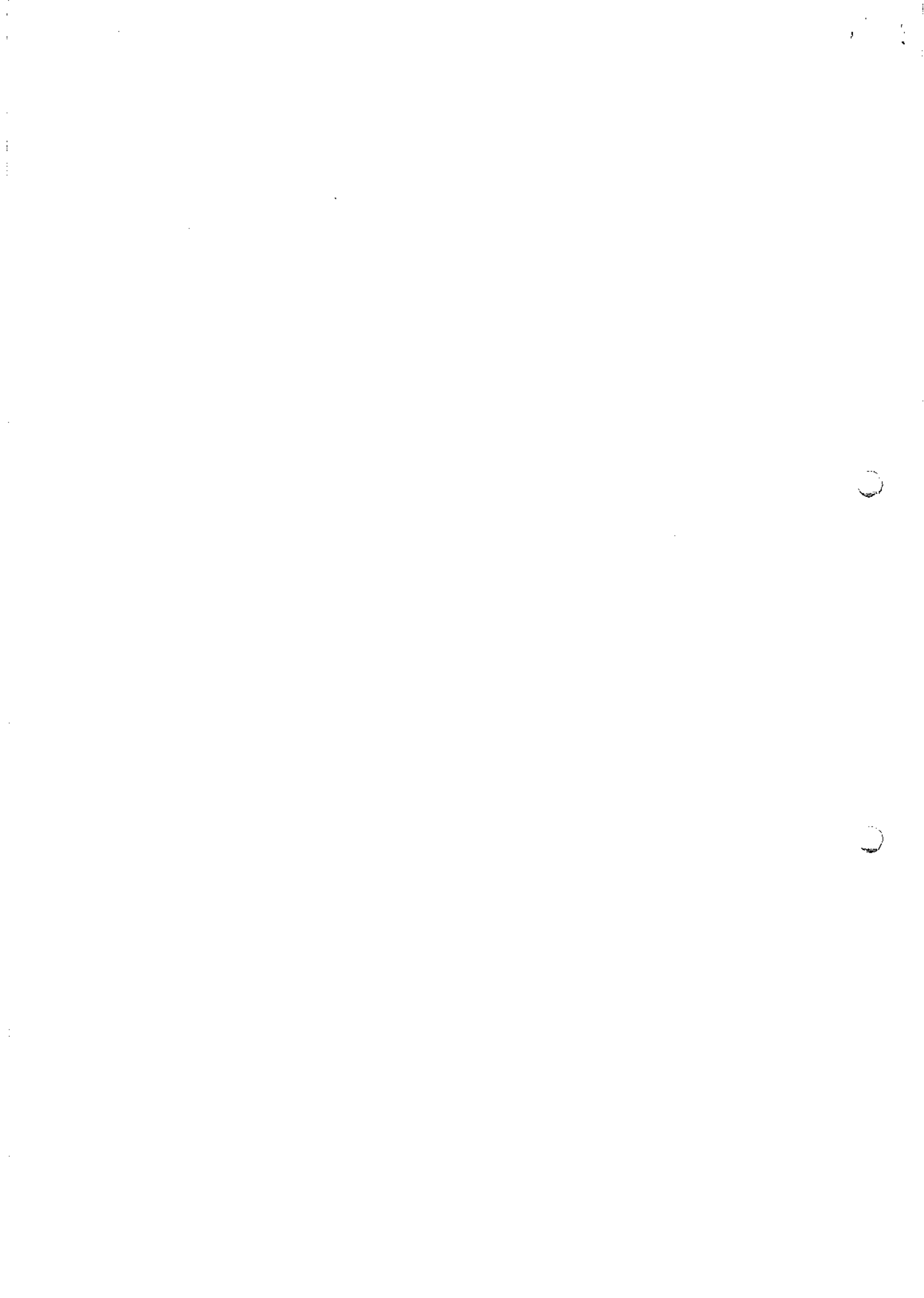

DESCADORES Z-12

17897

Leg

- ▲ PONTOS
- RIO XINGÓ
- IMAGENS ESP
- RAPIDEYE BA

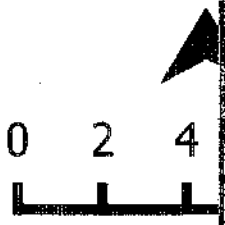

ESCALA 1:
SISTEMA DE RE
COORDENADAS

COORDENAÇÃO
HIDREL

Mapa de vistoria à
dias 06, 07 e 08 de

Mapa produzido por Ma

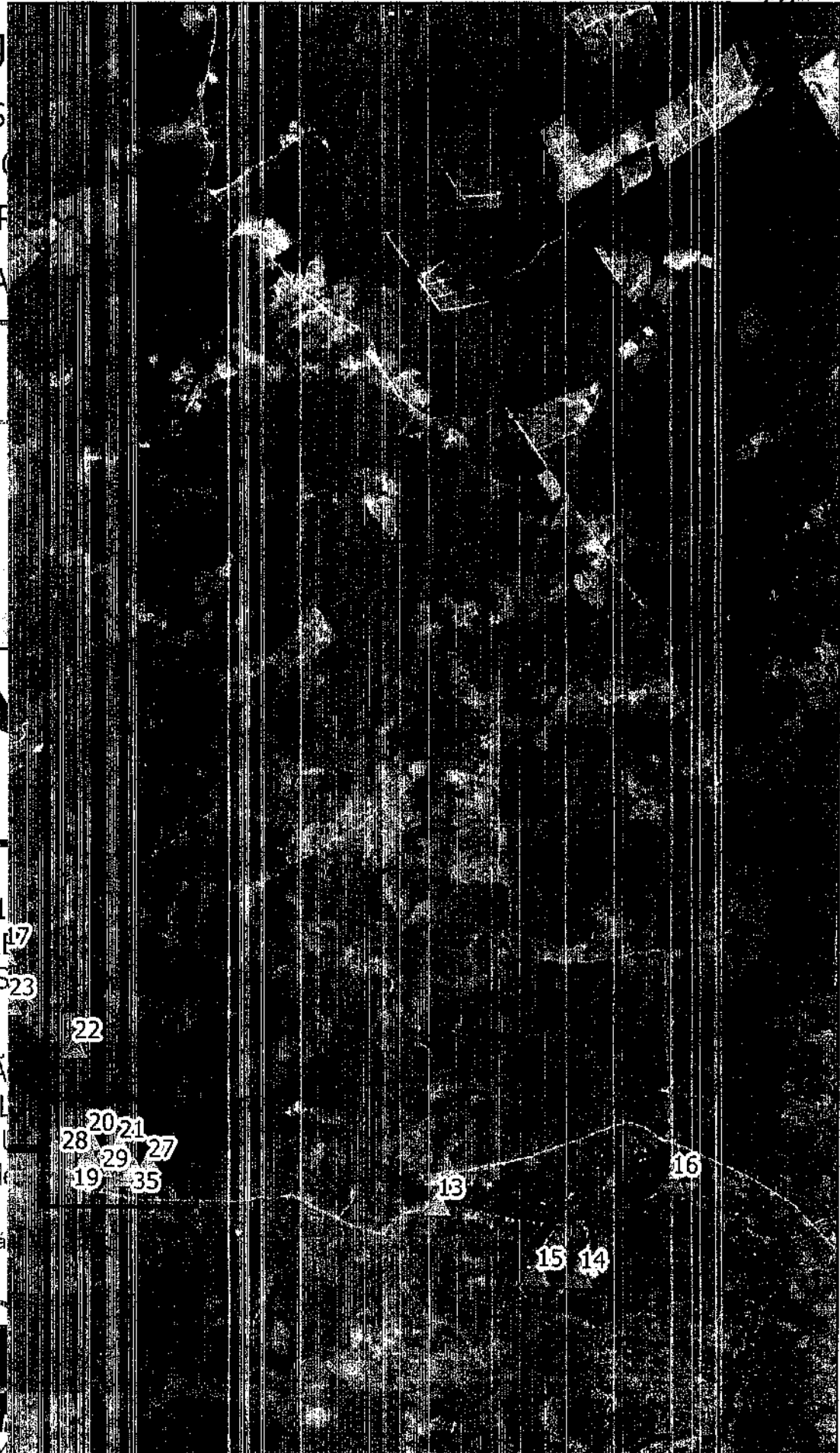

-3.000

-51.600

Handwritten signature

EMERANCO



MMA/IBAMA/SEDE - PROTOCOLO	
Documento - Tipo:	102/2016-13
Nº. 02001.0 07	2/5/2016
Recebido em:	2/5/2016
Assinatura	<i>Gracie Kanemitsu Parente</i>

MINISTÉRIO PÚBLICO DO ESTADO DO PARÁ
7ª PROMOTORIA DE JUSTIÇA CÍVEL E DE DEFESA DO CONSUMIDOR, DO MEIO AMBIENTE,
DO PATRIMÔNIO CULTURAL, DA HABITAÇÃO E DO URBANISMO DE ALTAMIRA

OFÍCIO Nº 527/2016-MPE/7ª PJ/ATM

Altamira (PA), 14 de abril de 2016.

A SUA SENHORIA O SENHOR
THOMAZ MIAZAKI DE TOLEDO

DIRETOR DA DIRETORIA DE LICENCIAMENTO AMBIENTAL- IBAMA

SCEN Trecho 2. Ed. Sede do Ibama - Cx. Postal nº 09566. Brasília-DF. Cep: 70.818-900. (61) 3316-1285/1745

Referência: NF 010-808/2016. Nota Técnica 02001.001459/2015-31 COHID IBAMA

Senhor Diretor,

1. Cumprimentando-o, considerando as informações apresentadas pela Norte Energia e por essa Diretoria de Licenciamento Ambiental, especificamente acerca do que consta na Nota Técnica 02001.001459/2015-31 COHID IBAMA, onde é mencionado que *"em vistoria pós queimada realizada em março de 2015, foi identificada a queima e enterrio de resíduos grossos, o que levou ao encaminhamento para auto de infração por descumprimento ao procedimento estabelecido"*, o que configura, em tese, o crime previsto no artigo 60, da Lei 9.605/98;
2. Considerando que "a autoridade ambiental que tiver conhecimento de infração ambiental é obrigada a promover a sua apuração imediata, mediante processo administrativo próprio, sob pena de co-responsabilidade", consoante previsão do Artigo 70, §3º, da Lei nº 9.605/98;
3. **REQUISITO**, com fundamento no Art. 129, VI, da Constituição Federal/1988, Art. 54, I, b, da Lei Complementar Estadual nº 057/2006, e Art. 26, I, b, da Lei nº 8.625/1993, que Vossa Senhoria informe se houve a respectiva lavratura de auto de infração respectivo, devendo ser encaminhada cópia a esta Promotoria de Justiça, acompanhada de reprodução integral do Procedimento Administrativo atinente, indicando a fase em que se encontra.
4. Concedo-lhe o prazo de 25 (vinte e cinco) dias úteis para o atendimento à requisição ministerial.

Atenciosamente,

GRACE KANEMITSU PARENTE

7ª Promotora de Justiça Cível e de Defesa do Consumidor, do Meio Ambiente,
do Patrimônio Cultural, da Habitação e do Urbanismo de Altamira

A Maxiel Lopes,
para apurar a demanda,
se possível responder
ao requerido.

03/05/16

Edição 11105
Assessor Técnico
DILIC/BAMA
Port 1.053



ESTADO DO PARÁ
MINISTÉRIO PÚBLICO

A CGENE.

Sugiro o encaminhamento da
demanda à DIPRO, por se
tratar de pedido de informações
e respeito de lavatura de auto
de infração. 07/06/16

Frederico Queiroga do Amaral
Coordenador de Energia Hidrelétrica
COHID/CGENE/DILIC/BAMA

Para anexar ao Processo.
Demanda respondida pelo
Ofício 02005.009922/2016-73
COHID/BAMA.

06/09/16

Frederico Queiroga do Amaral
Coordenador de Energia Hidrelétrica
COHID/CGENE/DILIC/BAMA

Informo que foi solicitada a
dilação de prazo, conforme
Of. Crecd. 005028/2016-24 (de 11/05)
que segue em anexo.

Encaminhar à COHID 2 para
conhecimento e providência.

Att. Mariel Lopes 11105

Mariel Lopes de S. Lima
Técnico Administrativo
Matricula: 2077099

A Rosângela Tiago,
para elaborar Ofício COHID,
encaminhando as informações
solicitadas.

19/15/16

Frederico Queiroga do Amaral
Coordenador de Energia Hidrelétrica
COHID/CGENE/DILIC/BAMA

Ào coordenada,

Sugiro encaminhamento
à DIPRO para verifi-
cação da lavatura do
requisito e sua resposta
ao MP. Em 04/06/2016

Rosângela Teixeira Tiago
Analista Ambiental
Mat. 1714457
Cohid/Dilic/Bama



MINISTÉRIO DO MEIO AMBIENTE
INSTITUTO BRASILEIRO DO MEIO AMBIENTE E DOS RECURSOS NATURAIS RENOVÁVEIS
Diretoria de Licenciamento Ambiental
SCEN Trecho 2 Ed. Sede do Ibama - Brasília - DF
CEP: 70818-900 e (61) 3316-1282 - 1745
www.ibama.gov.br



OF 02001.005028/2016-24 DILIC/IBAMA

Brasília, 11 de maio de 2016.

À Senhora

Grace Kanemitsu Parente

Promotora de Justiça do Ministério Público do Estado do Pará/7ª Pj/Atm - Altamira/Pa
Rua Coronel José Porfírio, Nº2560, Bairro Esplanada do Xingu

ALTAMIRA - PARÁ

CEP.: 68372040

Assunto: **Dilação de Prazo - Ofício nº 527/2016 - MPE/7ª PJ/ATM - Protocolo IBAMA nº 02001.007702/2016-13**

Senhora Promotora de justiça

1. Cumprimentando-o, reporto-me ao Ofício nº 527/2016 - MPE/7ª PJ/ATM, de 14 de abril de 2016, protocolado no IBAMA sob o nº 02001.007702/2016-13, em 02 de maio de 2016, referente ao empreendimento UHE Belo Monte (NT 02001.001459/2015-31 COHID/IBAMA), para **solicitar** a prorrogação do prazo fixado para atendimento ao requisitado, considerando a exiguidade do prazo para prestar as informações solicitadas, em meio ao expressivo número de processos de licenciamento ambiental por todo o país que também demandam providências por este órgão no momento.

2. Pelo exposto, esperando poder contar com sua compreensão, **solicito a dilação do prazo fixado**, por mais **20 dias úteis** a partir da data a ser considerada por Vossa Senhoria.

Atenciosamente,

ORIGINAL FOTASSINADO

THOMAZ MIAZAKI DE TOLEDO
Diretor da DILIC/IBAMA

Handwritten text, possibly a signature or initials, located in the center of the page.



REPÚBLICA FEDERATIVA DO BRASIL - ESTADO DO PARÁ
PODER LEGISLATIVO - CÂMARA MUNICIPAL DE ALTAMIRA

Rua 1º de janeiro, 1274 - FONE: (0XX-93) 3515 - 1528 - CEP: 68371-020

Altamira - Pará



COMISSÃO PARLAMENTAR DE ACOMPANHAMENTO DAS CONDICIONANTES DE BELO MONTE

Comissão de acompanhamento das condicionantes

Altamira (PA), 09 de Junho de 2016.

Hugo Américo Rubert Schaeleder
Superintendente do Ibama no Pará

MMA/IBAMA/ESREG/ATM/PA
Documento: RELATÓRIO
Nº 02543 000236/2016-18
Data: 10/06/2016

RELATÓRIO GERAL DA REUNIÃO COM OS MORADORES DO RUC's
JATOBÁ E ÁGUA AZUL.

No dia 03 de junho de 2016 as 19:00 horas a comissão parlamentar de vereadores do município de Altamira deu início a reunião com os moradores dos RUC's Jatobá e Água Azul, aonde foi realizada na quadra do bairro Jatobá com intuito de trazer os moradores para relatar os problemas dos Bairros para que possamos resolver urgentemente cada situação. Tiveram presentes os vereadores que fazem parte da comissão ao qual estão lutando pela cobrança das condicionantes de Belo Monte, Prefeitura Municipal de Altamira, a presença da presidente da associação, MAB- movimento dos atingidos por barragem aonde em vista estão lutando pela melhoria ao qual nos encaminharam o ofício de número 040/2016 informando todos os problemas dos RUC's e a Norte Energia.

Os relatos foram:

1º Nome: Nilson

Motivo: Iluminação Pública péssima qualidade

Asfalto está cedendo.

A COHID/DILIC/IBAMA -DF,
para conhecimento e providências.
Altamira, 14/06/16.

ROSELITO BERG DE ALMEIDA
Análise Ambiental
11.11.2011

Ao Eduardo Truzzi e
Hugo Louz para elaborar
relatório em Ofício-DILIC.

07/7/16

Frederico Queiroga do Amaral
Coordenador de Energia Hidrelétrica
COHID/CGEN/DILIC/IBAMA



REPÚBLICA FEDERATIVA DO BRASIL - ESTADO DO PARÁ
PODER LEGISLATIVO - CÂMARA MUNICIPAL DE ALTAMIRA
Rua 1º de janeiro, 1274 - FONE: (0XX-93) 3515 - 1528 - CEP: 68371-020
Altamira - Pará



COMISSÃO PARLAMENTAR DE ACOMPANHAMENTO DAS CONDICIONANTES DE BELO MONTE

2ºNome: Isaias -Água Azul

Motivo: Se a avenida será feita, da rua da concórdia ao água Azul para amenizar o transito nas outras vias

Condicionantes não foram feitas em alguns bairros da cidade, rua 07 do bairro Mutirão não foi feito saneamento básico pela Gel Engenharia.

3ºNome: Esmeralda Mota **Rua:** M **Nº:**216**Tel.:** 991050689

Motivo: Parte Elétrica da casa não funciona, canaletas e saneamento Básico.

4ºNome: Jarlene **Rua:** 02 **Tel.:** 991343522

Motivo: rachadura no teto, o piso está soltando.

5ºNome: Isonai Silva curuaia-Água azul

Motivo: A falta de um postinho no Água Azul.

6ºNome: Ana Cleia

Motivo: Finalização das Escolas.

7ºNome: Manoel- Água Azul

Motivo: Água/ falta de Agua.

8ºNome: Lourival Mércia-Jatobá **Rua:** Q **Nº:**486

Motivo: Energia cara.

Handwritten scribbles or faint markings, possibly including the number '1' and some illegible characters.





REPÚBLICA FEDERATIVA DO BRASIL - ESTADO DO PARÁ
PODER LEGISLATIVO - CÂMARA MUNICIPAL DE ALTAMIRA

Rua 1º de janeiro, 1274 - FONE: (0XX-93) 3515 - 1528 - CEP: 68371-020

Altamira - Pará

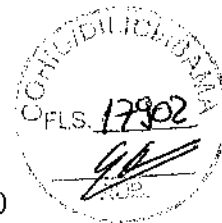

COMISSÃO PARLAMENTAR DE ACOMPANHAMENTO DAS CONDICIONANTES DE BELO MONTE

9ºNome: França

Motivo: Árvores com riscos de cair em cima das casas, e muitos matos na rua.

10ºNome: Vania **Rua:** Q

Motivo: Árvores com riscos de cair em cima das casas

11ºNome: Benedita **Rua:** G

Motivo: Energia Alta

12ºNome: Fátima **Rua:** Q **Bairro:** jatobá

Motivo: Água-Falta de Agua

13ºNome: Manoel Gomes da Silva

Motivo: Canos finos em todas as residências, as redes estão enchendo e está estourando.

14ºNome: Josiane(MAB)

Motivo: Grama, Água, posto de saúde não tem médicos.

15ºNome: Jorge Guarani

Motivo: conta de energia alta, quebra mola nos bairro, e a construção de uma praça.

16ºNome: Jonathas **Rua:** G

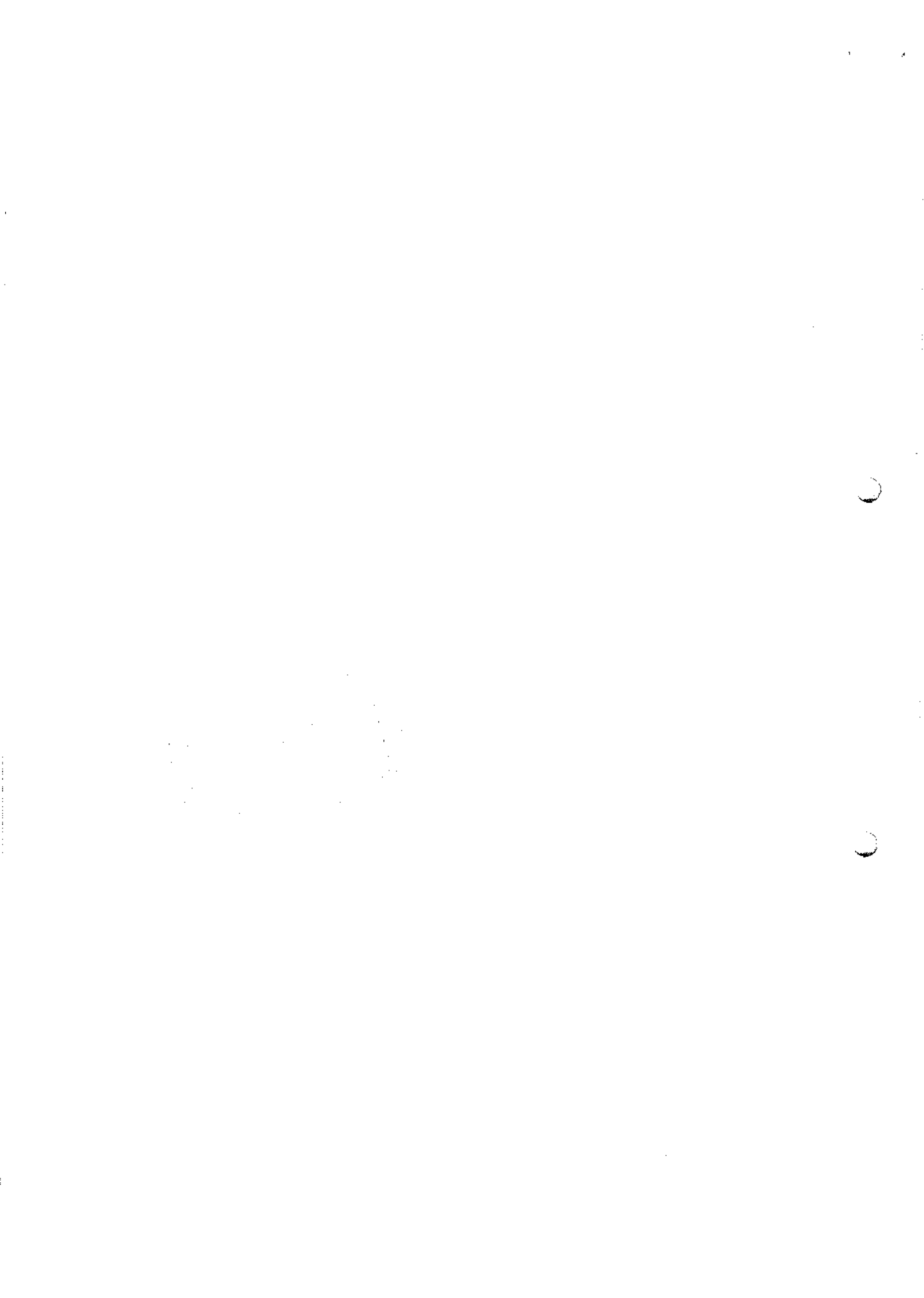



REPÚBLICA FEDERATIVA DO BRASIL - ESTADO DO PARÁ
PODER LEGISLATIVO - CÂMARA MUNICIPAL DE ALTAMIRA
Rua 1º de janeiro, 1274 - FONE: (0XX-93) 3515 - 1528 - CEP: 68371-020
Altamira - Pará



COMISSÃO PARLAMENTAR DE ACOMPANHAMENTO DAS CONDICIONANTES DE BELO MONTE

Motivo: Acesso aos RUC.

17ºNome: Adione **Rua:** O

Motivo: Falta de água, solicitar um posto de saúde de coleta de exames dentro RUC.

Estamos encaminhando em anexo fotos de condicionantes não cumprida, e um abaixo assinado referente a rodovia Ernesto Acioly entre a Av. Abel Figueiredo e a ponte do Igarapé Ambé, feita pelos moradores do loteamento Bonanza no qual trafegam todos os dias, condicionante também não cumprida.

Agradecemos a parceria e a atenção de sempre, sem mais para o momento reiteramos votos de estima e consideração.





REPÚBLICA FEDERATIVA DO BRASIL - ESTADO DO PARÁ
PODER LEGISLATIVO - CÂMARA MUNICIPAL DE ALTAMIRA
Rua 1º de janeiro, 1274 - FONE: (0XX-93) 3515 - 1528 - CEP: 68371-020
Altamira - Pará



COMISSÃO PARLAMENTAR DE ACOMPANHAMENTO DAS CONDICIONANTES DE BELO MONTE

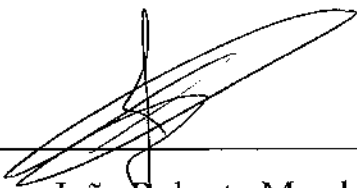

João Roberto Mendes
"João do biscoito"
Presidente da comissão

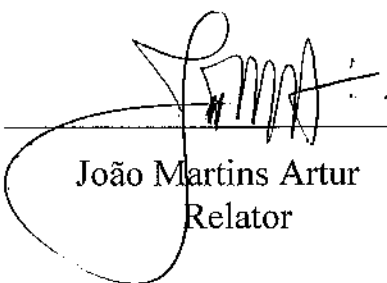

João Martins Artur
Relator

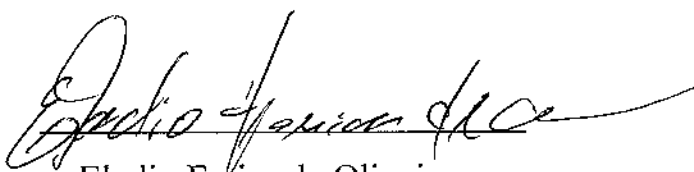

Eladio Farias de Oliveira
Membro

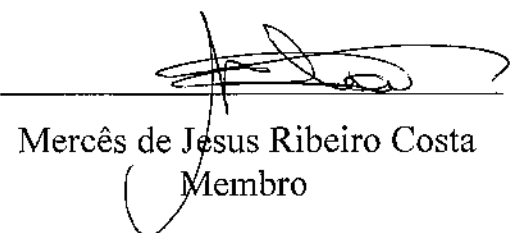

Mercês de Jesus Ribeiro Costa
Membro



Adriano Batista do Couto
Membro

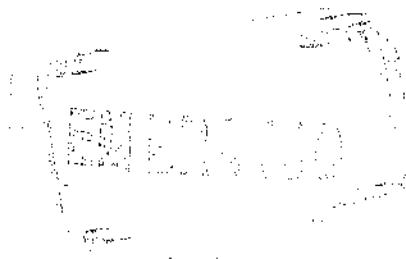

Iluminação pública péssimo estado.

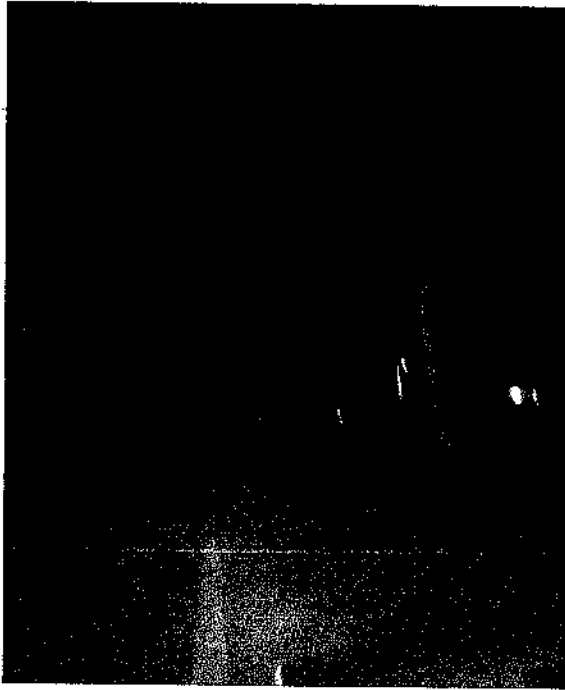

Saneamento básico:



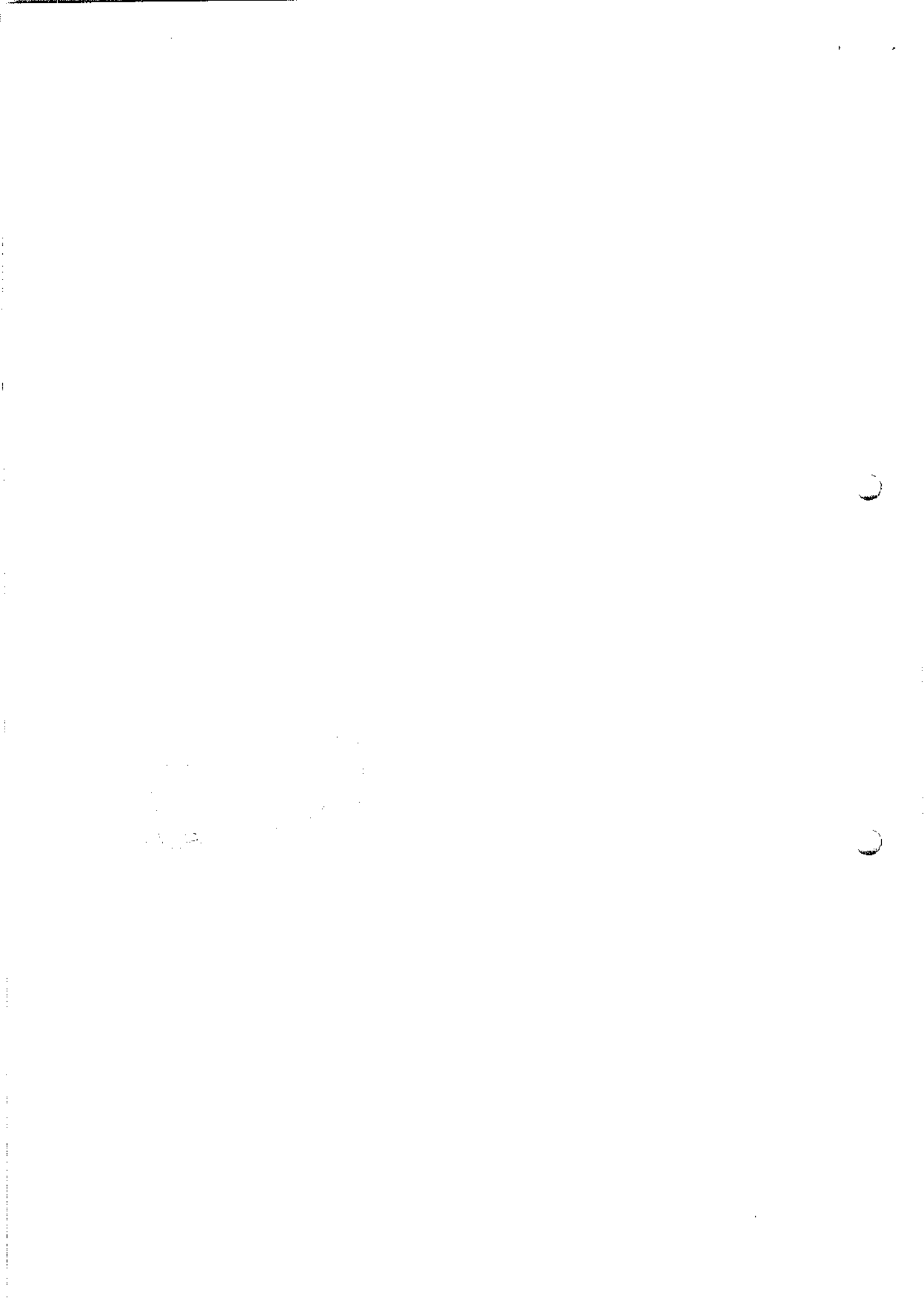

CONFIDENTIAL
PLS. 17906
RUB.

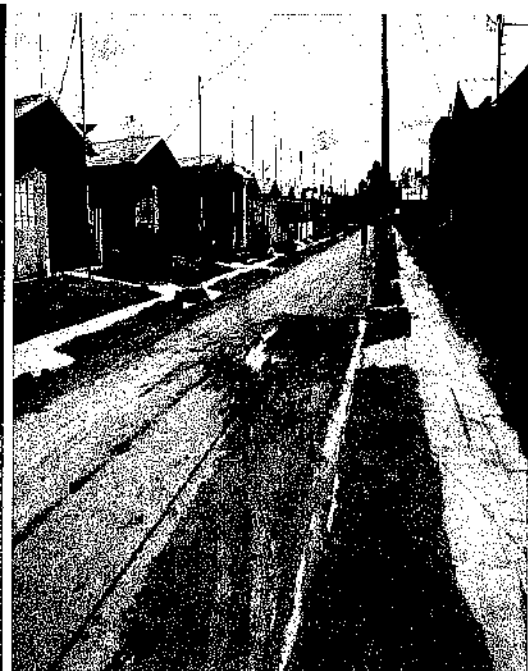
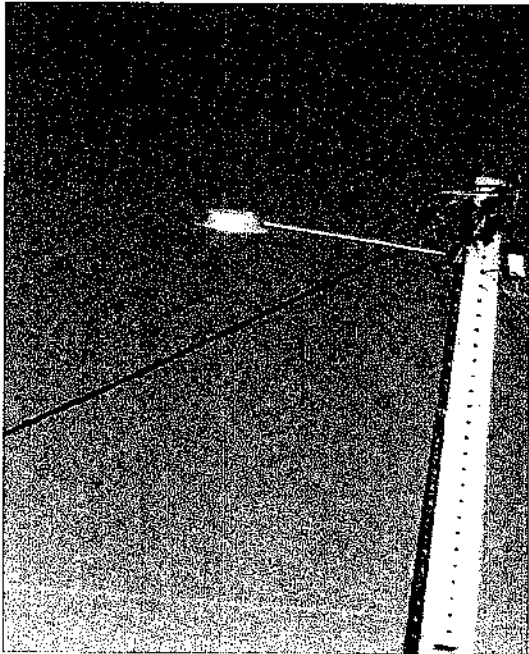

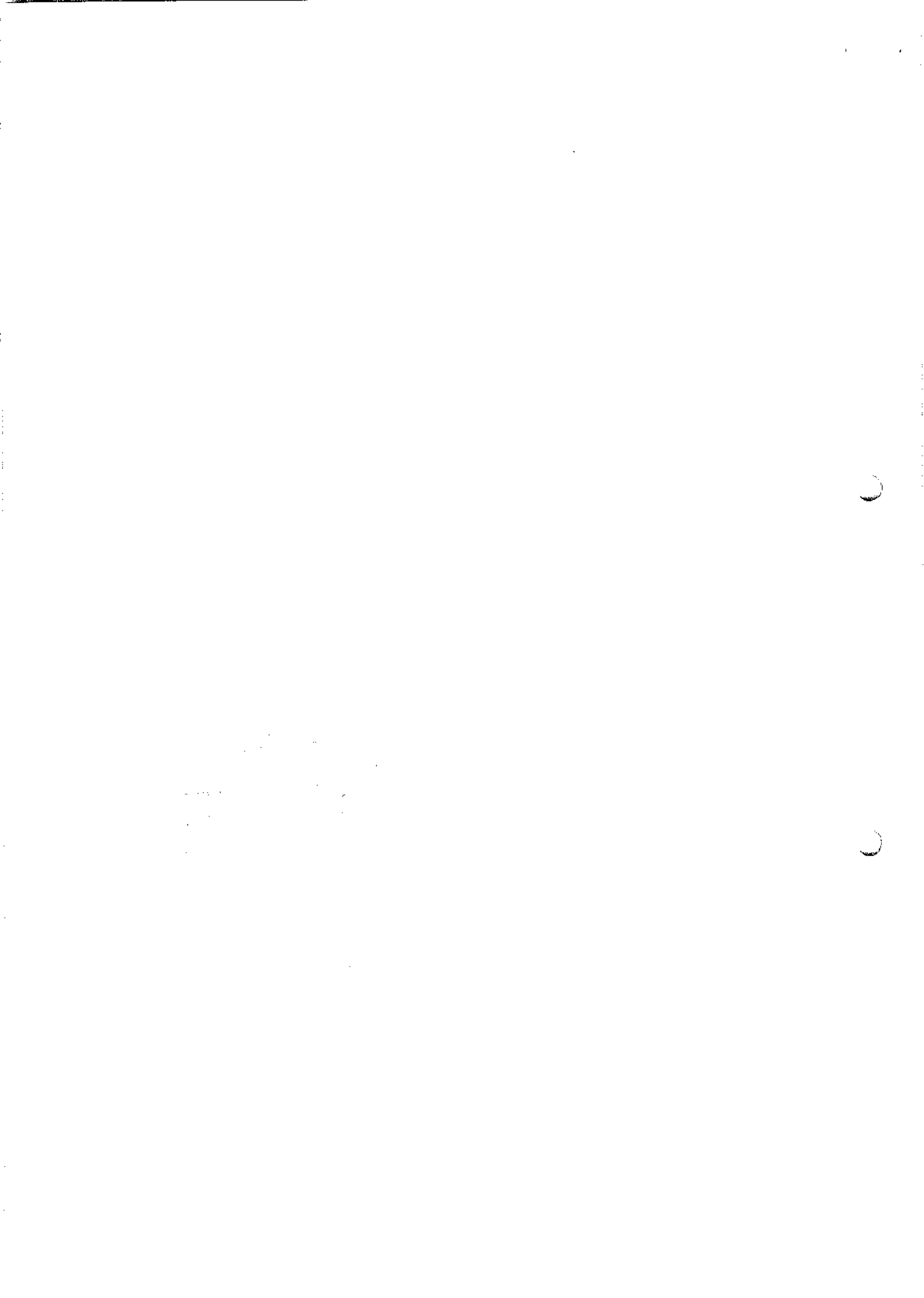

LISTA DE FREQUÊNCIA

Comissão Parlamentar de Acompanhamento das Condições de Altamira

Reunião Com Bairros Jatobá e Agua Azul na Quadra do Jatobá no dia 03/06/2016.

	NOME	CONTATO	BAIRRO	ASSINATURA
64	Esmeralda Costa da Silva	991050889	Jatobá	
65	Valmir Alves Jacosa	922396030	Jatobá	
66	Edson Dias Junior	991018952	Jatobá	
67	Sidley Falcão de Silva		Jatobá	
68	Ana clia Costa Ferreira	991535486	Jatobá	
69	Valter da Silva		Jatobá	
70	Valter da Silva		Jatobá	
71	Madre da Lourdes		Jatobá	
72	Denatila Alves da Costa	991103788	Jatobá	
73	Suzi Garcia dos Santos		Jatobá	
74	Marcia Leite		Jatobá	
75	Paula Soares		Agua Azul	
76	Paula Soares		Agua Azul	
77	Paula Soares		Jatobá	
78	Rafael Soares	991628817	Jatobá	Rafael Soares
79	Yara Soares		Jatobá	
80	Valeria Soares		Jatobá	
81	Valeria Soares		Jatobá	
82	Valeria Soares	991527379	Agua Azul	
83				
84				



Handwritten scribbles or faint markings in the center of the page.



LISTA DE FREQUÊNCIA

Comissão Parlamentar de Acompanhamento das Condições de Altamira

Reunião Com Bairros Jatobá e Agua Azul na Quadra do Jatobá no dia 03/06/2016.

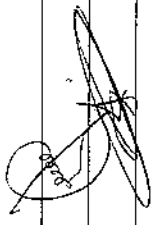
	NOME	CONTATO	BAIRRO	ASSINATURA
85	Vala Lucia Sagundes		Jatobá	
86	50 e mais de Silvio Batista		Jatobá	
87	Florencia Araújo		Jatobá	
88	marcelo lima da conceição		ARTRA B/A	
89	FRANCISCO MARCOS	MARGUINHO	UNICADOR	
90	João Roberto Mendes	93171688	UNICADOR	
91				
92				
93				
94				
95				
96				
97				
98				
99				
100				
101				
102				
103				
104				
105				

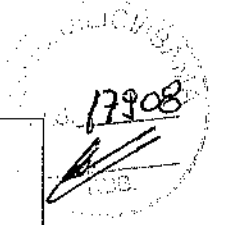
 17908
 03/06/2016

STAMPED TEXT

LISTA DE FREQUÊNCIA

Comissão Parlamentar de Acompanhamento das Condiçõantes de Altamira

Reunião Com Bairros Jatobá e Agua Azul na Quadra do Jatobá no dia 03/06/2016.

	NOME	CONTATO	BAIRRO	ASSINATURA
43	FELI ZAHARA ALBUQUERQUE	9150-2200	Jatobá	
44	Francisca Benedita de Araújo	991075813	Jatobá	
45	Paulo Aluísio Rodrigues	99107-2802	Jatobá	
46	Manoel Soares da Silva			
47	Rayner de Barros	998319889	PMB	
48	BAEL	81018908	PMB	
49	RAFAEL MOURA	991516140	PMB	
50	Henrique Junior	991132396	PMB	
51	Glécia Azévia Raposo	991-28-28-18	ÁGUA AZUL	
52	Genivaldina Gomes	988144097	Jatobá	
53	Agnes Augusta da Silva		Jatobá	
54	Santana Gomes da Silva		Jatobá	
55	Cláudio Almeida de Oliveira	991711713	Jatobá	
56	Marcos Aurélio da Silva		Jatobá	
57	Dorivaldo Ramos de Azevedo	991808582	Jatobá	
58	Luiz de Oliveira da Paiva	992270940	Jatobá	
59	Maria Carolina		Jatobá	
60	Andréia Duarte de Oliveira	992340042	Jatobá	
61	Antônio Pereira da Silva Jauf		Jatobá	
62	Adrienne Botelho do Nascimento		Jatobá	
63	Lucia Colares	991263575	Jatobá	



 17309



LISTA DE FREQUÊNCIA

Comissão Parlamentar de Acompanhamento das Condições de Altamira Reunião Com Bairros Jatobá e Água Azul na Quadra do Jatobá no dia 03/06/2016.

	NOME	CONTATO	BAIRRO	ASSINATURA
22	Marcia do Socorro da Silva	992324003	Jatobá	
23	Sônia M. R. Fonseca		Jatobá	
24	Adriano Nascimento de Almeida	(93) 992337545	Jatobá	
25	Frederico da Chagas Silva	(93) 991681909	Jatobá	
26	Francisco Roster de Sousa	(93) 993219055	Jatobá	
27	Clara S. Barbosa	93) 99081522	Jatobá	
28	Hedison Torres	9134 8190	multirão	
29	Edivandro Brito	9114 8190	multirão	
30	Feltongeles de Araújo	991613833	Jatobá	
31	João Silva da Moura	"	Jatobá	
32	Angela Silva da Moura		Jatobá	
33	Odete Fehllberg Radtke	991252724	Jatobá	
34	Marcia Pereira de Souza		Jatobá	
35	Marcelo Gonçalves		Jatobá	
36	Roberto Mendes de Almeida		Jatobá	
37	Neuzilene Albino Teller	992277157	Jatobá	
38	Marcia Oliveira dos Santos	991492526	Água azul	
39	Evana Batista de Oliveira		Água azul	
40	Marilda Silveira da Conceição	991343522	Jatobá	
41	Juciane Lima Gomes	991871305	Jatobá	
42	Marcia Reinaldo Pereira		Jatobá	

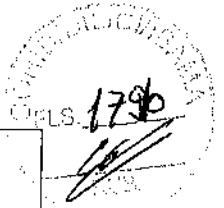

 PLS. 1790

Handwritten text, possibly a signature or date, located in the lower-left quadrant of the page. The text is faint and difficult to decipher.

LISTA DE FREQUÊNCIA

Comissão Parlamentar de Acompanhamento das Condições de Altamira

Reunião Com Bairros Jatobá e Agua Azul na Quadra do Jatobá no dia 03/06/2016.

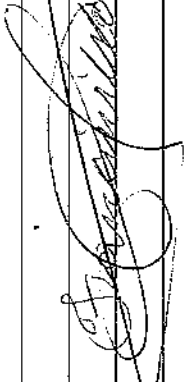
01	NOME	CONTATO	BAIRRO	ASSINATURA
01	Fábio Caldeira	991859296	Água Azul	
02	Luiz Manoel Silva Guimarães		Água Azul	
03	Roberta Alves de Lima	991716688	Água Azul	
04	ELIZIA SOARES DE LIMA	991731601	Água Azul	
05	Regina Soares de Lima		Jatobá	
06	Regina Soares de Lima		Jatobá	
07	Regina Soares de Lima		Jatobá	
08	Antônia Maciel Baralho		Jatobá	
09	Maria Alberta Ferreira Bruno		Jatobá	
10	Florencia Ferreira Soares	991294059	Jatobá	
11	Elizabeth Torres Figueiredo	991496749	Jatobá	
12	Jose Bento Ferreira	991537486	Jatobá	
13	Maria de Fatima Santos Fe Senna	991045669	Jatobá	
14	Danilene	991335451	Jatobá	
15	Océlio Fernandes da Silva	992214896	Jatobá	Océlio
16	Reginaldo Almeida	9970667	Água Azul	
17	Luiz Manoel Alves de Lima	991652585	Água Azul	
18	Sônia da S. Serrão	991840846	Jatobá	
19	Enzo Augusto C. Siqueira	99552079	Água Azul	
20	Wenderson Carneiro da Silva	991034994	Água Azul	Wenderson
21	Claudimiro Pereira da Costa	991969867	Jatobá	

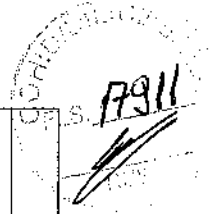

 17/11

LISTA DE FREQUÊNCIA

Comissão Parlamentar de Acompanhamento das Condicionantes de Altamira

Reunião Com Bairros Jatobá e Agua Azul na Quadra do Jatobá no dia 03/06/2016.

	NOME	CONTATO	BAIRRO	ASSINATURA
64	Esmeralda Ufeta da Silva	991050688	Jatobá	
65	Valmir Alves Jacosa	922396030	Jatobá	
66	Edson Ricas Lemuel	991018482	Jatobá	
67	Sivaldo Galvão de Silva		Jatobá	
68	Ana clia Costa Ferreira	991535486	Jatobá	
69	Valter da Silva		Jatobá	
70	Valter da Silva		Jatobá	
71	Maria da Conceição		Jatobá	
72	Denise Alves da Costa	991193788	Jatobá	
73	Luiz Gomes dos Santos		Jatobá	
74	Marcia Souza		Jatobá	
75	Maria da Conceição		Agua Azul	
76	Roberto de Jesus		Jatobá	
77	Roberto de Jesus		Jatobá	
78	Rafael Souza Soares	991629817	Jatobá	Rafael Soares
79	Marcelo Souza		Jatobá	
80	Valter da Silva		Jatobá	
81	Adriano Pereira da Silva		Jatobá	
82	Valter da Silva	991527379	Agua Azul	
83				
84				

17912

LISTA DE FREQUÊNCIA
Comissão Parlamentar de Acompanhamento das Condições de Altamira
Reunião Com Bairros Jatobá e Agua Azul na Quadra do Jatobá no dia 03/06/2016.

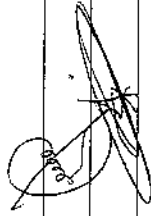
	NOME	CONTATO	BAIRO	ASSINATURA
85	Ula Lucia Fagundes		Jatobá	
86	Sociedade Sílvia Batista		Jatobá	
87	Flore Mônica Araújo		Jatobá	
88	Marcos Vinício da Conceição		ALTAMIRA	
89	FRANCISCO MARCOS	MARQUINHO	UMCADOR	
90	João Roberto Mendes	93171688	UZEADOR	
91				
92				
93				
94				
95				
96				
97				
98				
99				
100				
101				
102				
103				
104				
105				

17913

LISTA DE FREQUÊNCIA

Comissão Parlamentar de Acompanhamento das Condiçõantes de Altamira Reunião Com Bairros Jatobá e Agua Azul na Quadra do Jatobá no dia 03/06/2016.

	NOME	CONTATO	BAIRRO	ASSINATURA
43	FELI ZAHARA ALBUQUERQUE	9150-2200	JATOBÁ	
44	Francisca Benedita de Araújo	991075873	Jatobá	
45	Paulo Alvaro Rodrigues	99107-9802	JATOBÁ	
46	Manoel Soares da Silva			
47	Francisco Soares	998319889	PMB	
48	BAEL	81018908	PMB	
49	ROSA MORAIS	991516140	PMB	
50	Henrique Junior	991132396	PMB	
51	Glécia Azévia Raposo	991-28-78-18	ÁGUA AZUL	
52	Genival dos Anjos Gomes	988741077	Jatobá	
53	Agda Augusta da Costa		JATOBÁ	
54	Santana Gomes da Silva		JATOBÁ	
55	Cláudia Almeida de Oliveira	991711713	Jatobá	
56	Yreôlândia Silva Sousa		Jatobá	
57	Dorivaldo Ramos de Azevedo	991808588	Jatobá	
58	Luamilde Oliveira de Paiva	992270940	Jatobá	
59	Márcio Calazada		Jatobá	
60	Andréia Duarte de Oliveira	992340042	Jatobá	
61	Antônio Pereira da Silva Junior		Jatobá	
62	Adrienne Batista do Nascimento		Jatobá	
63	Lucia Calazada	991263975	Jatobá	

17814

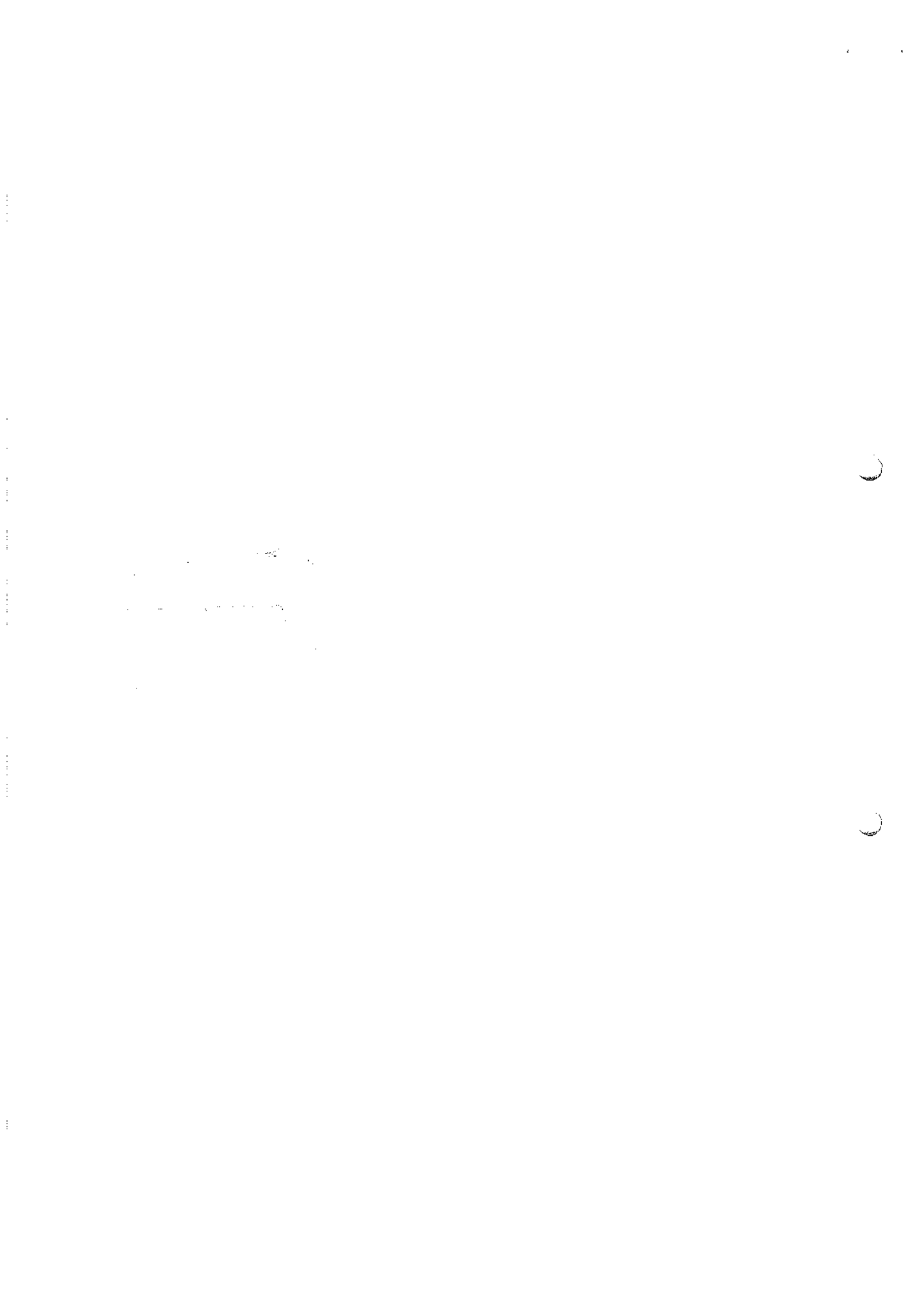

LISTA DE FREQUÊNCIA

Comissão Parlamentar de Acompanhamento das Condições de Altamira

Reunião Com Bairros Jatobá e Agua Azul na Quadra do Jatobá no dia 03/06/2016.

	NOME	CONTATO	BAIRRO	ASSINATURA
22	Marcia do Socorro da Silva	992321603	Jatobá	
23	Sônia M. R. Fonseca		Jatobá	
24	Adriano Nascimento de Almeida	(93) 992137545	Jatobá	
25	Francisca Chagas Silva	(93) 991683929	Jatobá	
26	Francisca Costa de Jesus	(93) 993219055	Jatobá	
27	Elza S. Barbosa	931991081522	MUTIRÃO	
28	Hedison Lopes	91348190	Mutirão	
29	Edivandro Brito	91148190	Mutirão	
30	Pellangeles de Araújo	991519893	Jatobá	
31	Josea Silva da Monte	"	Jatobá	
32	Luiza Silva da Conceição		Jatobá	
33	Odete Fehling Kadician	991252124	Jatobá	
34	Marcia Teixeira de Souza		Jatobá	
35	Marcelo Gonçalves		Jatobá	
36	Roberto Mendes de Almeida		Jatobá	
37	Neuzilene Albino Teles	992277159	Jatobá	
38	Marcia Oliveira dos Santos	991492526	Agua azul	
39	Evana Batista da Oliveira		Agua azul	
40	Stacia Gonçalves Silva de Conceição	991343522	Jatobá	
41	Juciane Lima Gomes	991874305	Jatobá	
42	Maria Rejuda Fealth		Jatobá	

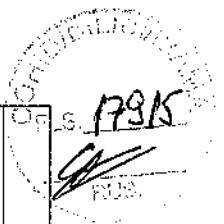

 17915

LISTA DE FREQUÊNCIA

Comissão Parlamentar de Acompanhamento das Condiçõantes de Altamira

Reunião Com Bairros Jatobá e Agua Azul na Quadra do Jatobá no dia 03/06/2016.

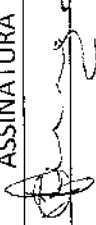
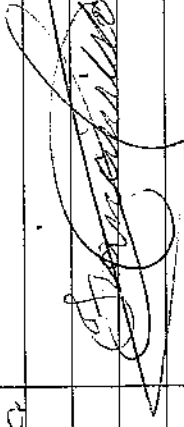
	NOME	CONTATO	BAIRRO	ASSINATURA
01	Fábio Castanheira	991839296	B. Agua Azul	
02	Diana da Silva Chaves		Agua Azul	
03	Ediane Dias de Lima	991736688	AGUA AZUL	
04	REGINA SOARES DE LIMA	991731608	AGUA AZUL	
05	Regina Soares de Lima		JATOBÁ	
06	Regina Soares de Lima		JATOBÁ	
07	Regina Soares de Lima		JATOBÁ	
08	Antônia Maciel Barbosa		ANTÔNIO, YATOBÁ	
09	Maria Alzema Ferreira Bruno		JATOBÁ	
10	Francessca Aparecida Soares	991294059	Jatobá	
11	Elizete Torres Figueiredo	991496749	Jatobá	
12	Rose Bente Ferreira	991737486	Jatobá	
13	Maria de Fatima Santos de Sousa	991045669	JATOBÁ	
14	Danielle	991335452	Jatobá	
15	océlio Fernandes da Silva	992214896	Jatobá	océlio
16	Regina Soares de Lima	99170667	Agua Azul	
17	Regina Soares de Lima	991652595	Agua Azul	
18	Sônia da S. Sousa	991840846	Jatobá	
19	Regina Soares de Lima	991552079	Agua Azul	
20	Wendim Caroline da Silva	991034894	Agua Azul	Wendim
21	Claudio Pereira da Costa	99196967	JATOBÁ	

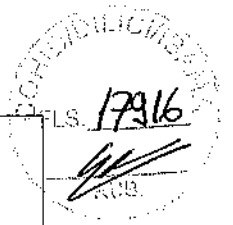

10/10/10

10

10

RODOVIA ERNESTO ACIOLY-PÉSSIMAS CONDIÇÕES

COMISSÃO DE TRIBUTAÇÃO
FLS. 17917
[Handwritten Signature]



Handwritten scribble or signature





REPÚBLICA FEDERATIVA DO BRASIL - ESTADO DO PARÁ
PODER LEGISLATIVO - CÂMARA MUNICIPAL DE ALTAMIRA

Rua 1º de janeiro, 1274 - FONE: (0XX-93) 3515 - 1528 - CEP: 68371-020

Altamira - Pará



COMISSÃO PARLAMENTAR DE ACOMPANHAMENTO DAS CONDICIONANTES DE BELO MONTE

Ofício nº 028/2016 – Comissão de acompanhamento das condicionantes

Altamira (PA), 14 de Junho de 2016.

Hugo Américo Rubert Schaeleder
Superintendente do Ibama no Pará

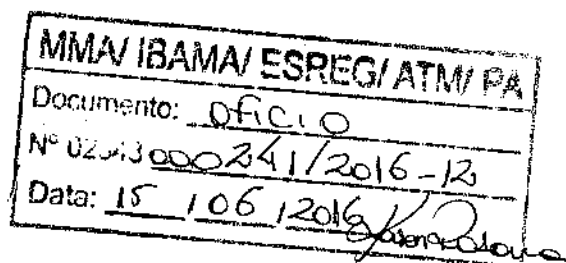

Ao cumprimentá-lo pelo presente documento, vimos apresentar o primeiro relatório orientando das várias reuniões que esta comissão realiza nos RUC's afim de levantar os problemas recorrentes na construção desses bairros bem como as demais condicionantes. No dia 03 de junho de 2016 as 19:00 horas a comissão parlamentar de vereadores do município de Altamira deu início a reunião com os moradores dos RUC's Jatobá e Água Azul, aonde foi realizada na quadra do bairro Jatobá com intuito de trazer os moradores para relatar os problemas dos Bairros para que possamos resolver urgentemente cada situação. Tiveram presentes os vereadores que fazem parte da comissão ao qual estão lutando pela cobrança das condicionantes de Belo Monte, Prefeitura Municipal de Altamira, a presença da presidente da associação, MAB- movimento dos atingidos por barragem aonde em vista estão lutando pela melhoria ao qual nos encaminharam o ofício de número 040/2016 informando todos os problemas dos RUC's e a Norte Energia.

A COHID/DILIC/IBAMA -DF,
para conhecimento e providen-
cias.

Altamira, 16/06/16.

J. Cit.

JOSELO CELSO DE SAES
Analista Ambiental - IBAMA
12.123.123

AO Eduardo Traggi e
Hugo Con, para providencia
reposto em Ofício - DILIC.

07/17/16

Frederico Custoga do Amaral
Coordenador da Energia Hidrelétrica
COHID/CGENE/DILIC/IBAMA



REPÚBLICA FEDERATIVA DO BRASIL - ESTADO DO PARÁ
PODER LEGISLATIVO - CÂMARA MUNICIPAL DE ALTAMIRA

Rua 1º de janeiro, 1274 - FONE: (0XX-93) 3515 - 1528 - CEP: 68371-020
Altamira - Pará

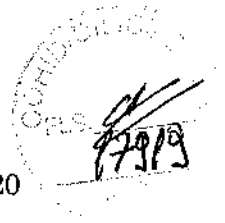

COMISSÃO PARLAMENTAR DE ACOMPANHAMENTO DAS CONDICIONANTES DE BELO MONTE

Os relatos foram:

1ºNome: Nilson

Motivo: Iluminação Pública péssima qualidade

Asfalto está cedendo.

2ºNome: Isaias -Água Azul

Motivo: Se a avenida será feita, da rua da concórdia ao água Azul para amenizar o transito nas outras vias

Condicionantes não foram feitas em alguns bairros da cidade, rua 07 do bairro Mutirão não foi feito saneamento básico pela Gel Engenharia.

3ºNome: Esmeralda Mota **Rua:** M **Nº:**216**Tel.:** 991050689

Motivo: Parte Elétrica da casa não funciona, canaletas e saneamento Básico.

4ºNome: Jarlene **Rua:** 02 **Tel.:** 991343522

Motivo: rachadura no teto, o piso está soltando.

5ºNome: Isoni Silva curuaia-Água azul

Motivo: A falta de um postinho no Água Azul.

6ºNome: Ana Cleia

Motivo: Finalização das Escolas.





REPÚBLICA FEDERATIVA DO BRASIL - ESTADO DO PARÁ
PODER LEGISLATIVO - CÂMARA MUNICIPAL DE ALTAMIRA
Rua 1º de janeiro, 1274 - FONE: (0XX-93) 3515 - 1528 - CEP: 68371-020
Altamira - Pará



COMISSÃO PARLAMENTAR DE ACOMPANHAMENTO DAS CONDICIONANTES DE BELO MONTE

7ºNome: Manoel- Água Azul

Motivo: Água/ falta de Agua.

8ºNome: Lourival Mércia-Jatobá **Rua:** Q **Nº:**486

Motivo: Energia cara.

9ºNome: França

Motivo: Árvores com riscos de cair em cima das casas, e muitos matos na rua.

10ºNome: Vania **Rua:** Q

Motivo: Árvores com riscos de cair em cima das casas

11ºNome: Benedita **Rua:** G

Motivo: Energia Alta

12ºNome: Fátima **Rua:** Q **Bairro:** jatobá

Motivo: Água-Falta de Agua

13ºNome: Manoel Gomes da Silva

Motivo: Canos finos em todas as residências, as redes estão enchendo e está estourando.

14ºNome: Josiane(MAB)

Motivo: Grama, Água, posto de saúde não tem médicos.

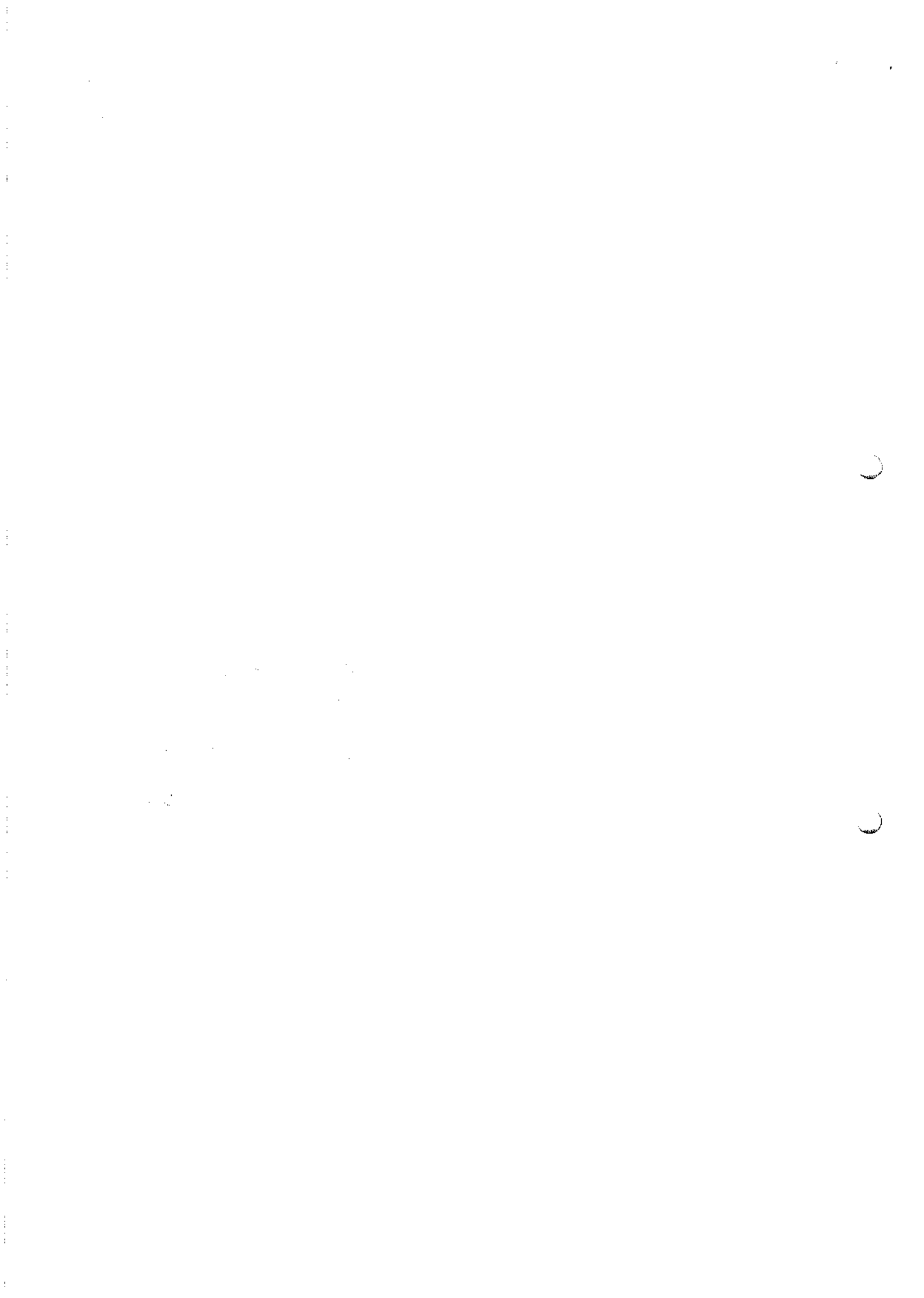



REPÚBLICA FEDERATIVA DO BRASIL - ESTADO DO PARÁ
PODER LEGISLATIVO - CÂMARA MUNICIPAL DE ALTAMIRA

Rua 1º de janeiro, 1274 - FONE: (0XX-93) 3515 - 1528 - CEP: 68371-020

Altamira - Pará



COMISSÃO PARLAMENTAR DE ACOMPANHAMENTO DAS CONDICIONANTES DE BELO MONTE

15ºNome: Jorge Guarani

Motivo: conta de energia alta, quebra mola nos bairro, e a construção de uma praça.

16ºNome: Jonathas **Rua:** G

Motivo: Acesso aos RUC.

17ºNome: Adione **Rua:** O

Motivo: Falta de água, solicitar um posto de saúde de coleta de exames dentro RUC.

Diante do exposto vimos solicitar desta instituição que faça as intervenções cabíveis as problemáticas conforme relatório em anexo, incluindo principalmente a falta de água nos RUC's que é um direito da população bem como uma das obrigações primarias na construção de um bairro urbano. Segue em anexo cópia da lista de frequência da reunião e fotos.

Agradecemos a parceria e a atenção de sempre, sem mais para o momento reiteramos votos de estima e consideração.

Atenciosamente,

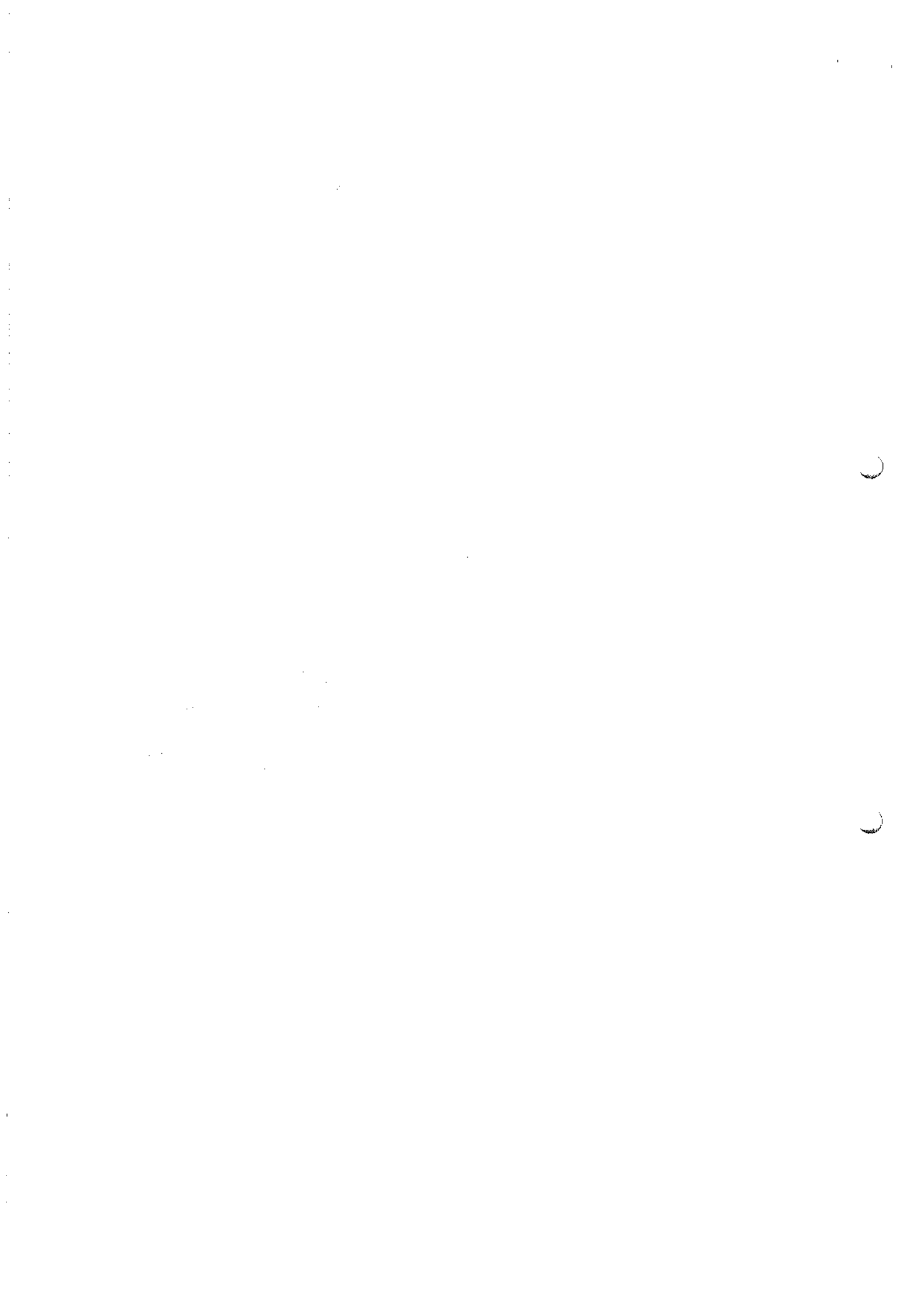



REPÚBLICA FEDERATIVA DO BRASIL - ESTADO DO PARÁ
PODER LEGISLATIVO - CÂMARA MUNICIPAL DE ALTAMIRA
Rua 1º de janeiro, 1274 - FONE: (0XX-93) 3515 - 1528 - CEP: 68371-020
Altamira - Pará



COMISSÃO PARLAMENTAR DE ACOMPANHAMENTO DAS CONDICIONANTES DE BELO MONTE

João Roberto Mendes
"João do biscoito"
Presidente da comissão

João Martins Artur
Relator

Eladio Farias de Oliveira
Membro

Mercês de Jesus Ribeiro Costa
Membro

Adriano Batista do Couto
Membro

1970
1971
1972
1973
1974
1975
1976
1977
1978
1979
1980
1981
1982
1983
1984
1985
1986
1987
1988
1989
1990
1991
1992
1993
1994
1995
1996
1997
1998
1999
2000
2001
2002
2003
2004
2005
2006
2007
2008
2009
2010
2011
2012
2013
2014
2015
2016
2017
2018
2019
2020
2021
2022
2023
2024
2025
2026
2027
2028
2029
2030
2031
2032
2033
2034
2035
2036
2037
2038
2039
2040
2041
2042
2043
2044
2045
2046
2047
2048
2049
2050
2051
2052
2053
2054
2055
2056
2057
2058
2059
2060
2061
2062
2063
2064
2065
2066
2067
2068
2069
2070
2071
2072
2073
2074
2075
2076
2077
2078
2079
2080
2081
2082
2083
2084
2085
2086
2087
2088
2089
2090
2091
2092
2093
2094
2095
2096
2097
2098
2099
2100

ILUMINAÇÃO PÚBLICA- 20 POSTES TODOS SEM ILUMINAÇÃO PÚBLICA

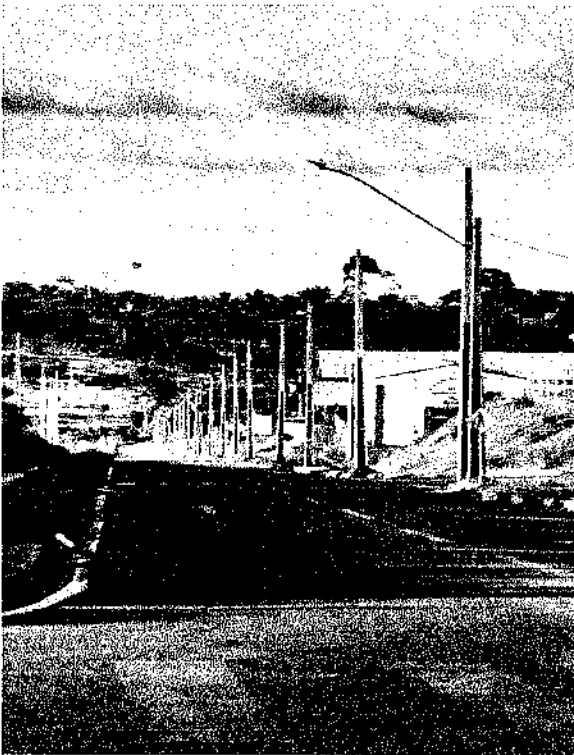

INFRAESTRUTURA DE PÉSSIMA QUALIDADE

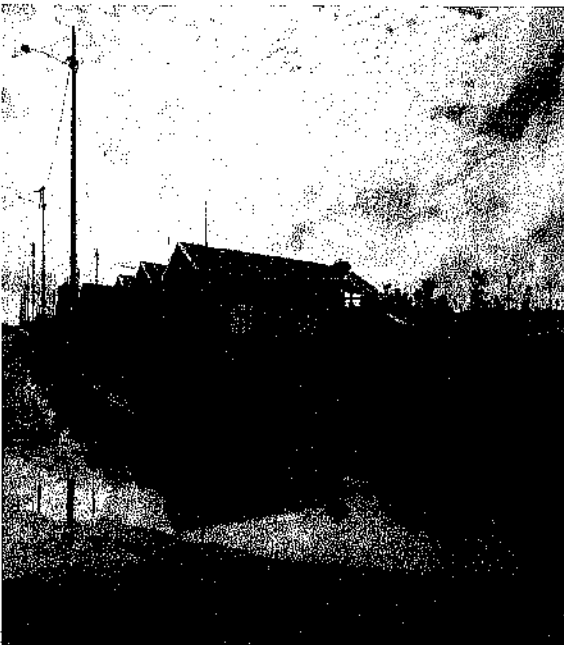

11



Árvores, com risco de cair em cima das casas.



Handwritten scribbles or marks, possibly illegible text or a signature.

LISTA DE FREQUÊNCIA

Comissão Parlamentar de Acompanhamento das Condições de Altamira

Reunião Com Bairros Jatobá e Água Azul na Quadra do Jatobá no dia 03/06/2016.

CONFIDENCIAL
CLS. 17325

01	NOME	CONTATO	BAIRRO	ASSINATURA
02	Fausto Castanheira	991999236	Água Azul	
03	Luiz Manoel Sampaio Espinosa	895736688	Água Azul	
04	Robson Alves de Sousa	991733688	Água Azul	
05	TEÓFILO SOARES DE OLIVEIRA	991733688	Água Azul	
06	Regina Soares da Lima		Jatobá	
07	Lucy Farias da Silva		Jatobá	
08	Antônia Maciel da Beneditina		Jatobá	
09	Maria Helena Ferreira Bruno		Jatobá	
10	Fernando Gomes da Silva	9912941059	Água Azul	
11	Elizabete Torres Figueiredo	991496749	Jatobá	
12	Jose Bento Ferreira	991733748	Jatobá	
13	MARIA DE FATIMA SANTOS LE SOUSA	991045869	Jatobá	
14	Wandilene	991335454	Jatobá	
15	Acilcio Fernandes da Silva	992214896	Jatobá	
16	Rupelene Almeida	991706667	Jatobá	
17	Luiz Manoel Alves de Sousa	991652585	Água Azul	
18	Sônia da S. Sampaio	991840820	Água Azul	
19	Evangelina C. Sampaio	991552079	Jatobá	
20	Wandim Cavalcante da Silva	991034954	Água Azul	
21	Claudimara Pereira - da Costa	991969867	Jatobá	

1915
1915
1915
1915
1915

LISTA DE FREQUÊNCIA

Comissão Parlamentar de Acompanhamento das Condições de Altamira

Reunião Com Bairros Jatobá e Água Azul na Quadra do Jatobá no dia 03/06/2016.

	NOME	CONTATO	BAIRRO	ASSINATURA
22				
23	Marcelo do Socorro da Silva	992324003	Jatobá	
24	Sônia M. S. Fonseca		Jatobá	
25	Monumento Abandono	931990137545	Jatobá	
26	Aracilda dos Santos	(93)991681909	Jatobá	
27	Manoel Costa de Sousa	(83)993219055	Jatobá	
28	Eric S. Sobrinho	93199081522	Jatobá	
29	Hedison Lopes	91148190	Mutirão	
30	Edinandro Brito	91148190	Mutirão	
31	Feliana da Araujo	991519893	Jatobá	
32	Ross Silva da Monte	"	Jatobá	
33	Marta Silva da Cruz		Jatobá	
34	Odete Fehling Kachian	991252724	Jatobá	
35	Maria Benedita de Souza		Jatobá	
36	Arlete Gonçalves		Jatobá	
37	Adrielle e Manoel de Souza		Jatobá	
38	Walter Pinho Telen	99277159	Jatobá	
39	Marlene Oliveira dos Santos	991492526	Água Azul	
40	Luiza Batista de Oliveira		Água Azul	
41	Maria Rosilinda Silva de Conceição	991343522	Jatobá	
42	Juciane do Carmo Gomes	991874305	Jatobá	
	Maria Rejuda Feath		Jatobá	



LISTA DE FREQUÊNCIA

Comissão Parlamentar de Acompanhamento das Condições de Altamira

Reunião Com Bairros Jatobá e Agua Azul na Quadra do Jatobá no dia 03/06/2016.

43	NOME	CONTATO	BAIRRO	ASSINATURA
44	Fúzi Za Helena Alu	9150-2200	Jatobá	
45	Francisca Benedita de Araújo	991075873	Jatobá	
46	Prado André Rodrigues	991079902	Jatobá	
47	Marcell Sen e de Silva			
48	BAEL Soares	998319889	PMA	
49	PAFSA MAM	81018808	PMA	
50		991516140	PMA	
51	Henrique Junior	991132396	PMA	
52	GICERIA AZEÍIA RABOSO	991-28-3718	AGUA AZUL	
53	GERSON DANIMA GOMES	988171087	Jatobá	
54	JOSE AUG TOLO GOMES		Jatobá	
55	SANTANA GOMES DA SILVA		JATOBÁ	
56	CLAUDICIR ALMEIDA DE OLIVEIRA	991711713	JATOBÁ	
57	MARCELO UNILDO SILVA JUNIOR		Jatobá	
58	DEBORA FERREIRA DE SAUS	991808582	Jatobá	
59	LUANILDE OLIVEIRA DE PAIVA	992270940	Jatobá	
60	MARIA ALOAZA		Jatobá	
61	ANDRÉIA QUANTI D'OLIVEIRA	992340099	Jatobá	
62	ANTÔNIO PEREIRA DA SILVA JUNIOR		Jatobá	
63	ALCINEIA BATISTO DO NASCIMENTO		Jatobá	
	Luciana Soares	991263915	Jatobá	

COPIA ORIGINAL
CELS. 17927

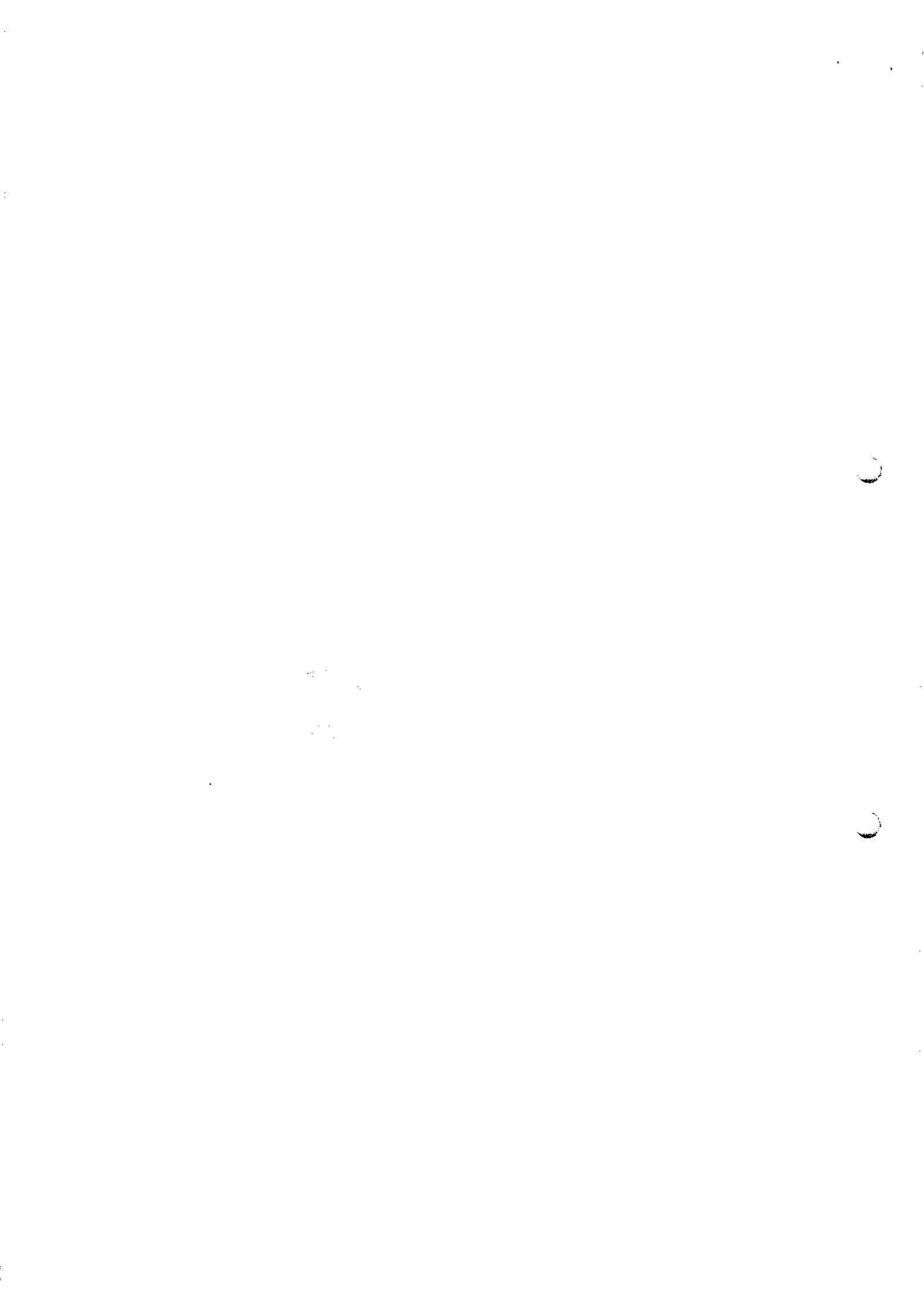

LISTA DE FREQUÊNCIA

Comissão Parlamentar de Acompanhamento das Condições de Altamira

Reunião Com Bairros Jatobá e Agua Azul na Quadra do Jatobá no dia 03/06/2016.

	NOME	CONTATO	BAIRRO	ASSINATURA
64	Emersonaldo Costa da Silva	991050688	Jatobá	
65	Valmir Alves FARIOSA	992396070	Jatobá	
66	Edson Ouedes Penantel	991048950	Jatobá	
67	Síndico Falcão de Souza		Jatobá	
68	Ana Lídia Costa Ferreira	991535486	Jatobá	
69	Valter da Silva		Jatobá	
70	Valderson Silva da Costa		Jatobá	
71	Marcia da Costa da Silva		Jatobá	
72	Denatália Alves da Costa	991193788	Jatobá	
73	Suzi Gomes dos Santos		Jatobá	
74	Marcia Seabra		Jatobá	
75	Paulo Sérgio Costa da Silva		Agua Azul	
76	João da Costa da Silva		Agua Azul	
77	Roberto Alves Aragão Real		Jatobá	
78	Rafael Lourenço Soares	991621817	Jatobá	Rafael Soares
79	Carson da Silva		Jatobá	
80	Valdeir Alves da Costa		Jatobá	
81	João Roberto da Silva		Jatobá	
82	Fabiano S. Silveira	991527379	Agua Azul	
83				
84				





LISTA DE FREQUÊNCIA

Comissão Parlamentar de Acompanhamento das Condições de Altamira

Reunião Com Bairros Jatobá e Água Azul na Quadra do Jatobá no dia 03/06/2016.

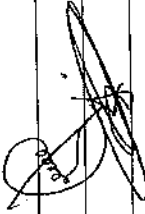
	NOME	CONTATO	BAIRRO	ASSINATURA
85	Vilma Lucia Paquelles		Jatobá	
86	São José de Silva Batista		Jatobá	
87	Flora Moreira Chacão		JATOBÁ	
88	Marcos Vinícius da Silva		JATOBÁ	
89	FRANCISCO MARCOS	MARQUINHO	UMCADOR	
90	João Roberto Mendes	99171688	UMCADOR	
91				
92				
93				
94				
95				
96				
97				
98				
99				
100				
101				
102				
103				
104				
105				

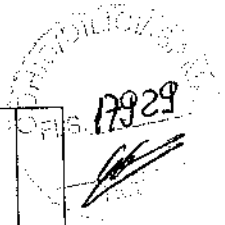
 17929



Faint, illegible text or markings in the lower-left quadrant of the page.

COURT REPORTERS
FILE 17930
[Signature]

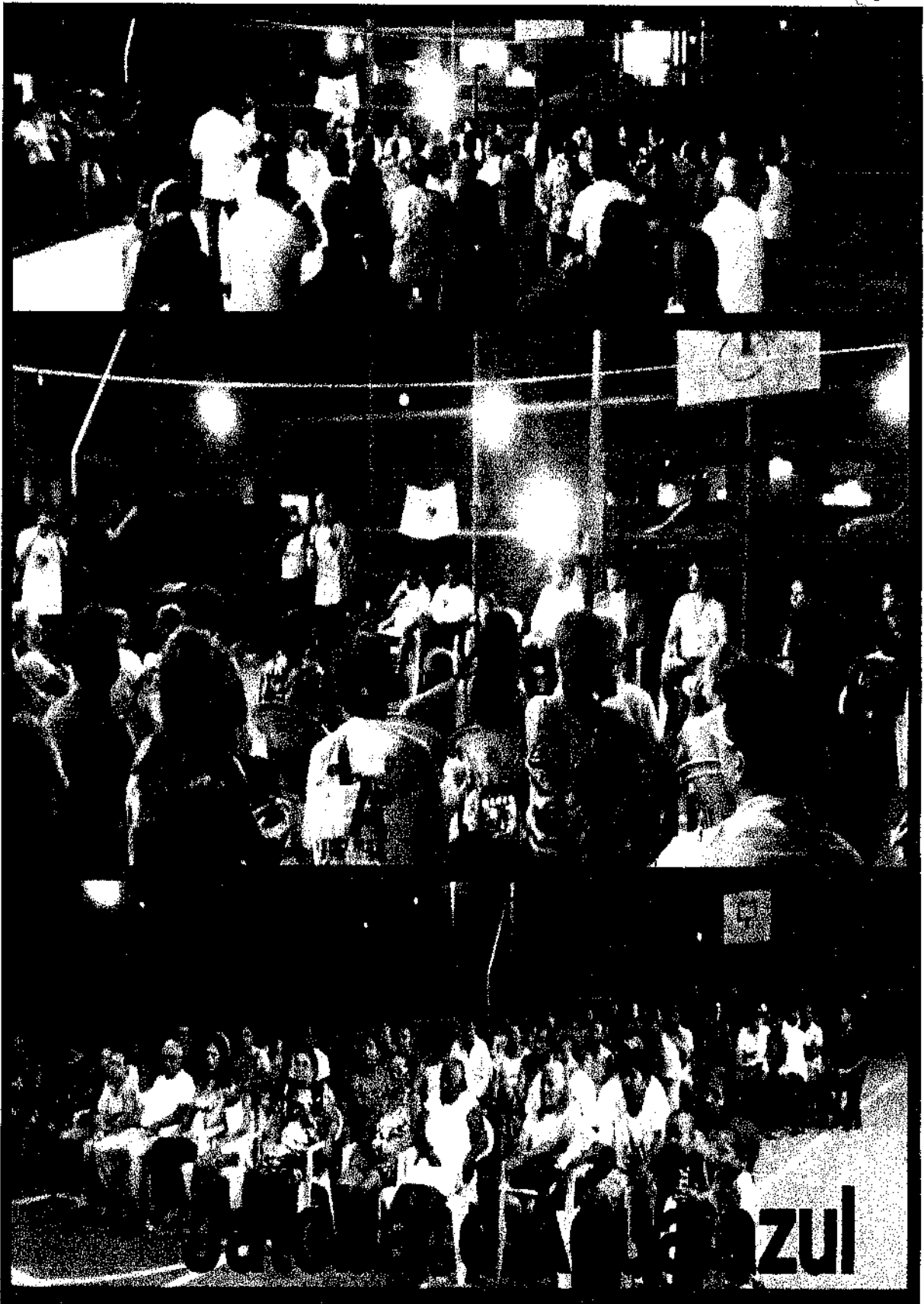





REPÚBLICA FEDERATIVA DO BRASIL - ESTADO DO PARÁ
PODER LEGISLATIVO - CÂMARA MUNICIPAL DE ALTAMIRA

Rua 1º de janeiro, 1274 - FONE: (0XX-93) 3515 - 1528 - CEP: 68371-020
Altamira - Pará



COMISSÃO PARLAMENTAR DE ACOMPANHAMENTO DAS CONDICIONANTES DE BELO MONTE

Ofício nº 030/2016 – Comissão de acompanhamento das condicionantes

Altamira (PA), 14 de Junho de 2016.

Hugo Américo Rubert Schaeleder
Superintendente do Ibama no Pará

MMA/IBAMA/ESREG/ATM/PA
Documento: Ofício
Nº 020-13 000240/2016-78
Data: 15/06/2016

Ao cumprimentá-lo pelo presente documento, vimos apresentar o segundo relatório orientando das várias reuniões que esta comissão realiza nos RUC's afim de levantar os problemas recorrentes na construção desses bairros bem como as demais condicionantes. No dia 10 de junho de 2016 as 19:00 horas a comissão parlamentar de vereadores do município de Altamira deu início a reunião com os moradores dos RUC São Joaquim, aonde foi realizada no barracão da feira com intuito de trazer os moradores para relatar os problemas dos Bairros para que possamos resolver urgentemente cada situação. Tiveram presentes os vereadores que fazem parte da comissão ao qual estão lutando pela cobrança das condicionantes de Belo Monte, MAB- movimento dos atingidos por barragem aonde em vista estão lutando pela melhoria e AMBSJ- Associação dos Moradores do Bairro São Joaquim informando todos os problemas dos RUC's e a empresa Norte Energia.

A COHID/DILIC/IBAMA-DF,
para conhecimento e providên-
cias.

Altamira, 16/06/16.

- Felt.

JOSELITO BELG DE BARROS
Analista Ambiental-IBAMA
Mat. 1.422.514

Às Eduardo Trozzi e
Hugo Lou, para elaborar
relatório em Ofício-DILIC.

0717156



Frederico Queiroga do Amaral
Coordenador de Energia Hidrelétrica
COHID/CGENE/DILIC/IBAMA



REPÚBLICA FEDERATIVA DO BRASIL - ESTADO DO PARÁ
PODER LEGISLATIVO - CÂMARA MUNICIPAL DE ALTAMIRA
Rua 1º de janeiro, 1274 - FONE: (0XX-93) 3515 - 1528 - CEP: 68371-020
Altamira - Pará



COMISSÃO PARLAMENTAR DE ACOMPANHAMENTO DAS CONDICIONANTES DE BELO MONTE

7ºNome: Manoel- Água Azul

Motivo: Água/ falta de Agua.

8ºNome: Lourival Mércia-Jatobá **Rua:** Q **Nº:**486

Motivo: Energia cara.

9ºNome: França

Motivo: Árvores com riscos de cair em cima das casas, e muitos matos na rua.

10ºNome: Vania **Rua:** Q

Motivo: Árvores com riscos de cair em cima das casas

11ºNome: Benedita **Rua:** G

Motivo: Energia Alta

12ºNome: Fátima **Rua:** Q **Bairro:** jatobá

Motivo: Água-Falta de Agua

13ºNome: Manoel Gomes da Silva

Motivo: Canos finos em todas as residências, as redes estão enchendo e está estourando.

14ºNome: Josiane(MAB)

1000



REPÚBLICA FEDERATIVA DO BRASIL - ESTADO DO PARÁ
PODER LEGISLATIVO - CÂMARA MUNICIPAL DE ALTAMIRA

Rua 1º de janeiro, 1274 - FONE: (0XX-93) 3515 - 1528 - CEP: 68371-020

Altamira - Pará



COMISSÃO PARLAMENTAR DE ACOMPANHAMENTO DAS CONDICIONANTES DE BELO MONTE

Diante do exposto vimos solicitar desta instituição que faça as intervenções cabíveis as problemáticas conforme relatório em anexo, incluindo principalmente a falta de água nos RUC's que é um direito da população bem como uma das obrigações primarias na construção de um bairro urbano.

Agradecemos a parceria e a atenção de sempre, sem mais para o momento reiteramos votos de estima e consideração.





REPÚBLICA FEDERATIVA DO BRASIL - ESTADO DO PARÁ
PODER LEGISLATIVO - CÂMARA MUNICIPAL DE ALTAMIRA
Rua 1º de janeiro, 1274 - FONE: (0XX-93) 3515 - 1528 - CEP: 68371-020
Altamira - Pará



COMISSÃO PARLAMENTAR DE ACOMPANHAMENTO DAS CONDICIONANTES DE BELO MONTE

João Roberto Mendes
"João do biscoito"
Presidente da comissão

João Martins Artur
Relator

Eladio Farias de Oliveira
Membro

Mercês de Jesus Ribeiro Costa
Membro

Adriano Batista do Couto
Membro



LISTA DE FREQUÊNCIA

Comissão Parlamentar de Acompanhamento das Condiçõantes de Altamira

Reunião Com Bairro São Joaquim, na Quadra do São Joaquim, no dia 10/06/2016.



	NOME	CONTATO	BAIRRO	ASSINATURA
01	Romildo Gonçalves	991145096	São Joaquim Rua 10	
02	Edmilson Fereze de Brito	991525863	São Joaquim Rua 03	
03	Fronseca do Socorro da Chaga		São Joaquim Rua 02	
04	Silvane Pedreira da Cordeiro		São Joaquim Rua 08	
05	Glândia de Oliveira	991671958	São Joaquim Rua 02	
06	Antônio Zilda Phares	991548814	São Joaquim Rua 2 N: 674	
07	Provenço Judo de Souto	991466912		
08	Felicitíssima Bezerra da Silva	991197272	São Joaquim Rua 03	
09	Edina da Silve Santos		São Joaquim Rua 05	
10	Donatís Vuniz Cruz	991511588	Rua 03	
11	Paula M. M. M. M. M.	991279988	Rua São Joaquim	Rua 3 N: 546
12	Salange Rodrigues dos Santos	991889620	São Joaquim	Rua 3 N: 11
13	Conceição dos Santos	991166650		
14	Heitor Alciano da Costa	991166650	São Joaquim	Rua 3 N: 134
15	Romildo Bezerra	991272234	São Joaquim	Rua 3 N: 389
16	maria medeiros		São Joaquim	Rua 2
17	milil Karini		São Joaquim	Rua 2
18	Raimunda S.		São Joaquim	Rua 2
19	Bruna		São Joaquim	Rua 01
20	Marta		São Joaquim	Rua 3
21	Rubena do Socorro Lima	991199268	São Joaquim	

17935

Handwritten scribbles and faint markings, possibly a signature or initials, located in the lower-left quadrant of the page.

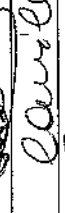

LISTA DE FREQUÊNCIA
Comissão Parlamentar de Acompanhamento das Condiçõantes de Altamira
Reunião Com Bairro São Joaquim, na Quadra do São Joaquim, no dia 10/06/2016.

	NOME	CONTATO	BAIRRO	ASSINATURA
43	Marilene S. Barros	3502.4400	São Joaquim	
44	Dani's Cardoso	3502.4400	S.J	
45	Dioquiana	94119354	São Joaquim	
46	Camilla Souza	—	n	Camilla
47	Walter dos S. Barros	—	12	Walter
48				
49				
50				
51				
52				
53				
54				
55				
56				
57				
58				
59				
60				
61				
62				
63				

17936

OFFICIAL RECORD
OFFLS. 17937
[Signature]



100



norteENERGIA
USINA HIDRELÉTRICA BELO MONTE

MMA/IBAMA/SEDE - PROTOCOLO
Documento - Tipo: *Carta*
Nº. 02001. 010 *811/2016-18*
Recebido em: 17/6/2016
enica
Assinatura

CE 0295/2016 - DS

Brasília, 17 de junho de 2016

A Sua Senhoria o Senhor

Thomaz Miazaki de Toledo

Diretor de Licenciamento Ambiental

Instituto Brasileiro do Meio Ambiente e dos Recursos Naturais Renováveis – IBAMA

SCEN Trecho 2 – Ed. Sede do IBAMA, Bloco A – 1º andar

70.818-900 Brasília – DF

Assunto: Atendimento ao OF 02001.004081/2016-16 DILIC/IBAMA – Taludes e Drenagem

Referência: OF 02001.004081/2016-16 DILIC/IBAMA
CE 238-2016-DS
OF 02001.005770-2016-30 COHID-IBAMA

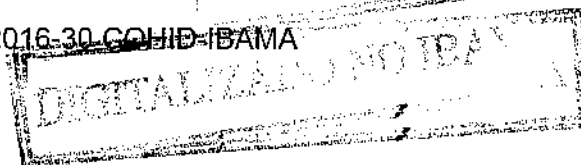

Senhor Diretor,

1. Em atendimento ao Ofício 02001.004081/2016-16 DILIC/IBAMA, recebido pela Norte Energia em 25 de abril de 2016 em que solicitava a recuperação e manutenção dos acessos do RUC Laranjeiras e avaliação a cerca da efetividade do sistema de drenagem dos RUCs, encaminhamos para conhecimento os seguintes relatórios:

- a. Relatório Fotográfico – Rua G – RUC Laranjeiras: O relatório apresenta por meio de fotos as atividades realizadas para manutenção da referida via do RUC Laranjeiras;
- b. Relatório Fotográfico – Rua do Sanatório – RUC Laranjeiras: O relatório apresenta por meio de fotos as atividades realizadas para manutenção da via de acesso ao RUC Laranjeiras;
- c. Relatório Fotográfico – Taludes – RUC Laranjeiras: O relatório apresenta por meio de fotos as atividades realizadas para manutenção dos taludes do RUC Laranjeiras e das vias de acesso;
- d. Projeto de Drenagem Reassentamentos: o documento apresenta a metodologia adotada para a elaboração dos projetos de drenagem dos RUCs.

2. Sem mais para o momento, colocamo-nos à disposição para esclarecer o que for necessário.

Atenciosamente,

[Assinatura]
José de Anchieta dos Santos
Diretor Socioambiental

[Assinatura]
Clarice Coppetti
Coordenadora de Relações Institucionais
Norte Energia S.A.

Aos analistas Hugo
Leon e Matheus
como para comentários.
Peço que Hugo Leon
faça validação em campo,
e realize análise de item
(d). Peço que verifiquem
se a tabela não trata
com plantas e técnicas de
contorno.

22/6/16

Frederico Queiroga do Amaral
Coordenador de Energia Hidroelétrica
COHIDIGENE/DILIC/IBAMA

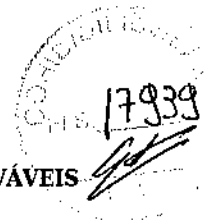

PAR. 02001.002297/2016-39 COHID/IBAMA

Assunto: Tratamento de ribeirinhos - UHE Belo Monte.

Origem: Coordenação de Energia Hidrelétrica

Ementa: Análise sobre relocação de ribeirinhos conforme solicitação da CE-230/2016-DS. UHE Belo Monte.

I - INTRODUÇÃO

1. A CE-230/2016-DS, protocolo no Ibama 02001.007895/2016-02, em 04/05/2016, apresenta ajustes à lista das 217 famílias ribeirinhas colocada à disposição da população atingida para consulta. Esta consulta ficou disponível no escritório regional do Ibama, na casa de governo, no Ministério Público Federal e na Defensoria Pública da União, todos em Altamira. Além destes locais, após tratativas também fora disponibilizado na Colônia de Pescadores de Altamira.
2. Além dos ajustes à lista, a referida CE apresenta mapa com as informações resultantes das inspeções realizadas durante oficinas entre os dias 11 e 16 de abril de 2016, bem como o compromisso de início de pagamento de verba de manutenção nos termos do que já ocorre com 43 famílias que negociaram o retorno às ilhas do reservatório Xingu. Por fim, a Norte energia propõe que as negociações sejam retomadas a partir de uma determinada ordem de prioridade.
3. Segue histórico das negociações e depois análise do documento apresentado seguido de recomendações.

II - HISTÓRICO

4. Em 23/04/2015, o Ibama elaborou Nota Técnica nº 02001.000740/2015-56 COHID/IBAMA, para responder à Procuradoria da República em Altamira, que solicitava medidas para reavaliação dos impactos gerados pela realocação compulsória de ribeirinhos e pescadores atingidos pela UHE Belo Monte, e a readequação deste processo à premissa básica do PBA de garantia do modo de vida dessas populações.
5. A Nota Técnica nº 02001.000740/2015-56 COHID/IBAMA reconheceu a condição de dupla moradia (tanto rural como urbana) da população ribeirinha e impôs a



MINISTÉRIO DO MEIO AMBIENTE
INSTITUTO BRASILEIRO DO MEIO AMBIENTE E DOS RECURSOS NATURAIS RENOVÁVEIS
Coordenação de Energia Hidrelétrica

necessidade da negociação entre empreendedor e atingido considerar essa condição.

6. O Ibama participou da vistoria interinstitucional na região de influência do empreendimento, organizada pelo MPF/Altamira e demais instituições, entre os dias 01 e 03/06/2015, bem como elaborou, em 10/06/2015, Nota Técnica 02001.001068/2015-16 COHID/IBAMA com o relatório da referida vistoria sob o ponto de vista do analista ambiental designado para participar.

7. Em 06/07/2015 o Ibama suspendeu a remoção compulsória e demolição das casas nas ilhas e beiradões interferidas pela implantação da UHE Belo Monte, por meio do Ofício 02001.007279/2015-62 DILIC/IBAMA.

8. Em 24/07/2015 o Ibama elaborou Nota Técnica nº 02001.001395/2015-78 COHID/IBAMA que teceu considerações sobre restrições ambientais para reassentamento de famílias ribeirinhas nas áreas remanescentes das ilhas e beiradões, dentro dos limites da APP do reservatório do rio Xingu - UHE Belo Monte, observando-se as resoluções CONAMA nº 369, de 28/03/2006, e nº 429, de 28/02/2011.

9. Em 24/08/2015 o Ibama elaborou Nota Técnica nº 02001.001537/2015-05 COHID/IBAMA que analisou documentos apresentados pelo empreendedor sobre pesquisa junto à população ribeirinha na área diretamente afetada (ADA) pela implantação da UHE Belo Monte. Os documentos analisados foram a versão inicial e revisão da pesquisa de desenvolvimento socioeconômico da população moradora/ocupante de ilhas e margens do rio Xingu.

10. Em 28/08/2015, por meio do Ofício 02001.009719/2015-16 DILIC/IBAMA, o Ibama solicitou que a revisão do tratamento aos ribeirinhos fosse organizada em quatro etapas: revisão das propostas de tratamento a serem oferecidas aos pescadores que ainda não foram removidos e/ou não tiveram as moradias demolidas; revisão do tratamento dos pescadores que já foram removidos e/ou tiveram as moradias demolidas, de forma a incorporar e oferecer a alternativa de ocupação de ilhas ou beiradões do rio Xingu; revisão do tratamento oferecido aos ribeirinhos na área rural; e, revisão do tratamento oferecido aos ribeirinhos da área urbana.

11. Em 03/09/2015, após o acolhimento de revisões apresentadas pelo empreendedor em reunião técnica, o Ibama, através do Ofício 02001.009885/2015-12 DILIC/IBAMA, permitiu a retomada da remoção compulsória e demolição das casas das ilhas ou beiradões do rio Xingu.

12. Em 10/09/2015, por meio do Parecer nº 02001.003622/2015-08 COHID/IBAMA, que analisou a solicitação de Licença de Operação da Usina Hidrelétrica Belo Monte, na parte do Parecer sobre o projeto de negociação e aquisição de terras e benfeitorias na área rural, foi descrito de forma sucinta o desenrolar da questão dos ribeirinhos (p. 10 a 12).



MINISTÉRIO DO MEIO AMBIENTE
INSTITUTO BRASILEIRO DO MEIO AMBIENTE E DOS RECURSOS NATURAIS RENOVÁVEIS
Coordenação de Energia Hidrelétrica

17940

13. Em 28 e 29/09/2015, foram iniciados os diálogos com os ribeirinhos, com a participação efetiva do Ibama, onde o Governo Federal em parceria com o Ministério Público Federal e demais instituições da sociedade civil organizada buscaram estabelecer critérios justos, baseados nas premissas do PBA, que permitam a recomposição dos modos de vida tradicional do rio Xingu. Contudo, ficou clara a necessidade de ajustes tanto no universo de atingidos quanto ao mapa apresentado pela SPU aos ribeirinhos.

14. Destaca-se que o acompanhamento do processo de licenciamento da UHE Belo Monte não se findou com a emissão da Licença de Operação nº 1317/2015, o Relatório do Processo de Licenciamento - RPL, de 23/11/2015, concluiu que, *em paralelo à cobrança do atendimento das pendências, o Ibama realizou uma série de visitas institucionais à região de implantação do empreendimento entre os meses de julho e novembro. As atividades contribuíram para intensificar os diálogos com as instituições locais que atuam no acompanhamento e controle social do empreendimento. Dentre os compromissos assumidos na agenda do licenciamento está a retomada da ação de diálogos com os ribeirinhos, público sujeito à revisão de tratamento no processo de indenização e remanejamento pela perda de moradias e de condições de trabalho.*

15. Em 19/02/2016, são retomadas reuniões preparatórias para a realização dos Diálogos Ribeirinhos. Apesar do universo de atingidos ainda se encontrar aberto, a Norte Energia negociava com algumas famílias o retorno para as ilhas remanescentes. O Governo Federal solicita interrupção das negociações até definição de critérios para ocupação, também é estipulada uma verba de manutenção para as famílias ribeirinhas poderem viver até o retorno para local no reservatório.

16. Em 15 e 16/03/2016, reunião em Altamira, com a presença das instituições envolvidas na temática ribeirinha e atingidos, a Norte Energia apresenta mapa com a disponibilidade de terras a serem ocupadas com as áreas de interesse das famílias ribeirinhas, bem como a lista com 813 famílias ribeirinhas e a lista com 217 famílias objeto de tratamento para a reocupação das ilhas e margens do reservatório Xingu. Define-se que para as oficinas com os ribeirinhos a Norte Energia deveria elaborar novos mapas condensando as informações discutidas nesta reunião. As listas ficariam disponibilizadas conforme citado na introdução deste documento.

17. Entre 11 e 16/04/2016, ocorreram reuniões com as famílias ribeirinhas, divididas por setores. Estas reuniões tinham como objetivo escutar da população, caso a caso, como eles viviam e uma avaliação do que estava sendo proposto para a recomposição do modo de vida. No dia seguinte a cada reunião com famílias de determinados setores fora realizada visita ao reservatório nos trechos relacionados. De fato, nas reuniões, em boa medida não se deu a avaliação do que estava sendo proposto, e sim, a busca por entender porque um vizinho havia tido o direito de estar na lista dos 217 e o caso em discussão não estava. Ao final das reuniões e vistorias, ficou claro que a lista dos 217 ainda precisava de ajustes (inclusão ou não na lista e/ou tratamento equivocado),



MINISTÉRIO DO MEIO AMBIENTE
INSTITUTO BRASILEIRO DO MEIO AMBIENTE E DOS RECURSOS NATURAIS RENOVÁVEIS
Coordenação de Energia Hidrelétrica

os locais disponibilizados para reocupação são insuficientes, seja pelo pouco espaço, seja por dificuldades de moradia/exploração.

18. Em 19/04/2016 reunião entre Ibama, Secretaria Geral da Presidência da República e Norte Energia define que o empreendedor terá que apresentar material consolidado com as discussões provenientes das oficinas dos Diálogos Ribeirinhos.

19. Em 04/05/2016, Norte Energia protocola no Ibama a CE-230-DS (prot. Ibama 02001.007895/2016-02) com as informações solicitadas pelo Ofício 02001.004427/2016-78 DILIC/IBAMA.

III. ANÁLISE

20. A CE-230/2016-DS traz elementos que devem ser utilizados para a retomada de negociações em bases que podem iniciar a recomposição das famílias ribeirinhas no reservatório Xingu. Principalmente, no que se refere à maior acurácia das famílias constantes da lista de 217.

21. Importa destacar a necessidade de iniciar o pagamento de verba de manutenção às famílias que serão remanejadas para o reservatório. Sob este aspecto a Norte Energia apresentou sua intenção de iniciar com a anuência do Ibama.

22. Em relação à categoria de família já contemplada/negociada, que refere-se às "famílias com as quais a Norte Energia já negociou antes da solicitação de suspensão por parte do Governo Federal", fica-se em dúvida uma vez que houve mais de uma interrupção no processo. Portanto, esclarece-se que desde a NT 02001.001537/2015-05 COHID/IBAMA a equipe técnica do Ibama entende que o empreendedor deve considerar também como público atingido as famílias que tiveram duas opções de tratamento à época, cuja pesquisa apresentada pela Norte Energia excluía este público da lista de 217 famílias. Esta abordagem deve ocorrer como parte do tratamento da etapa III, do Of. nº 02001.009719/2015-16 DILIC/IBAMA.

23. De certo, como resultado da terceira rodada dos diálogos ribeirinhos, depreendeu-se que os critérios de enquadramento advindos do CSE pouco conversaram com a realidade do modo de vida ribeirinho, daí a necessidade apontada para a revisão da lista, bem como a necessidade do reconhecimento social dos ribeirinhos atingidos pela construção da UHE Belo Monte. Também ficou evidente que há mais famílias impactadas que terra disponibilizadas, seja por causa dos critérios de total dominialidade por parte do empreendedor ou por restrições ambientais, apontadas pelo Ibama de início ou verificadas em campo durante as vistorias às áreas.



24. Por fim, há necessidade de se amadurecer a proposta de oferta de ponto coletivo de apoio à pesca. Do modo como fora apresentada na terceira rodada, houve questionamentos duros quanto à sua funcionalidade para o modo de vida ribeirinho. Inclusive, uma abordagem de que o abrigo coletivo conforme proposto poderá servir a qualquer uso (lazer ou econômico) ou mesmo ser objeto de furto de telhas e madeiras, havendo a necessidade de constante reconstrução. A ideia do ponto de apoio de pesca, apesar de interessante, precisa ser amadurecida junto às famílias ribeirinhas.

IV. RECOMENDAÇÕES

25. Em parte os aspectos elencados na análise se refletiram na CE 230/2016-DS que apresentou uma lista depurada em relação à apresentada na terceira rodada, e entendo que possa ser utilizada para iniciar os trabalhos de reocupação das ilhas e margens do reservatório Xingu.

26. Contudo, há de se realizar novas rodadas dos diálogos ribeirinhos para que seja conduzido um processo de reconhecimento social dos ribeirinhos atingidos pela construção da UHE Belo Monte, bem como a verificação de ocupação em áreas na APP, cuja dominialidade da propriedade lindeira não é da Norte Energia; definir protocolo de segurança para garantir a escolha de permanência sobre a terra dos ribeirinhos; efetuar a disponibilização do kit de habitação, verba de manutenção e verba de transição para as famílias que estão ocupando as áreas escolhidas, bem como disponibilização de verba de manutenção para aquelas que, embora tenham sido atingidas ainda não foram objeto de tratamento finalizado; amadurecer a proposta de oferta de ponto coletivo de apoio à pesca.

Brasília, 17 de junho de 2016

Henrique Marques Ribeiro da Silva
Analista Ambiental da COHID/IBAMA

25/6/16

Coordenação de Energia Hidrelétrica
Instituto Brasileiro do Meio Ambiente e dos Recursos Naturais Renováveis

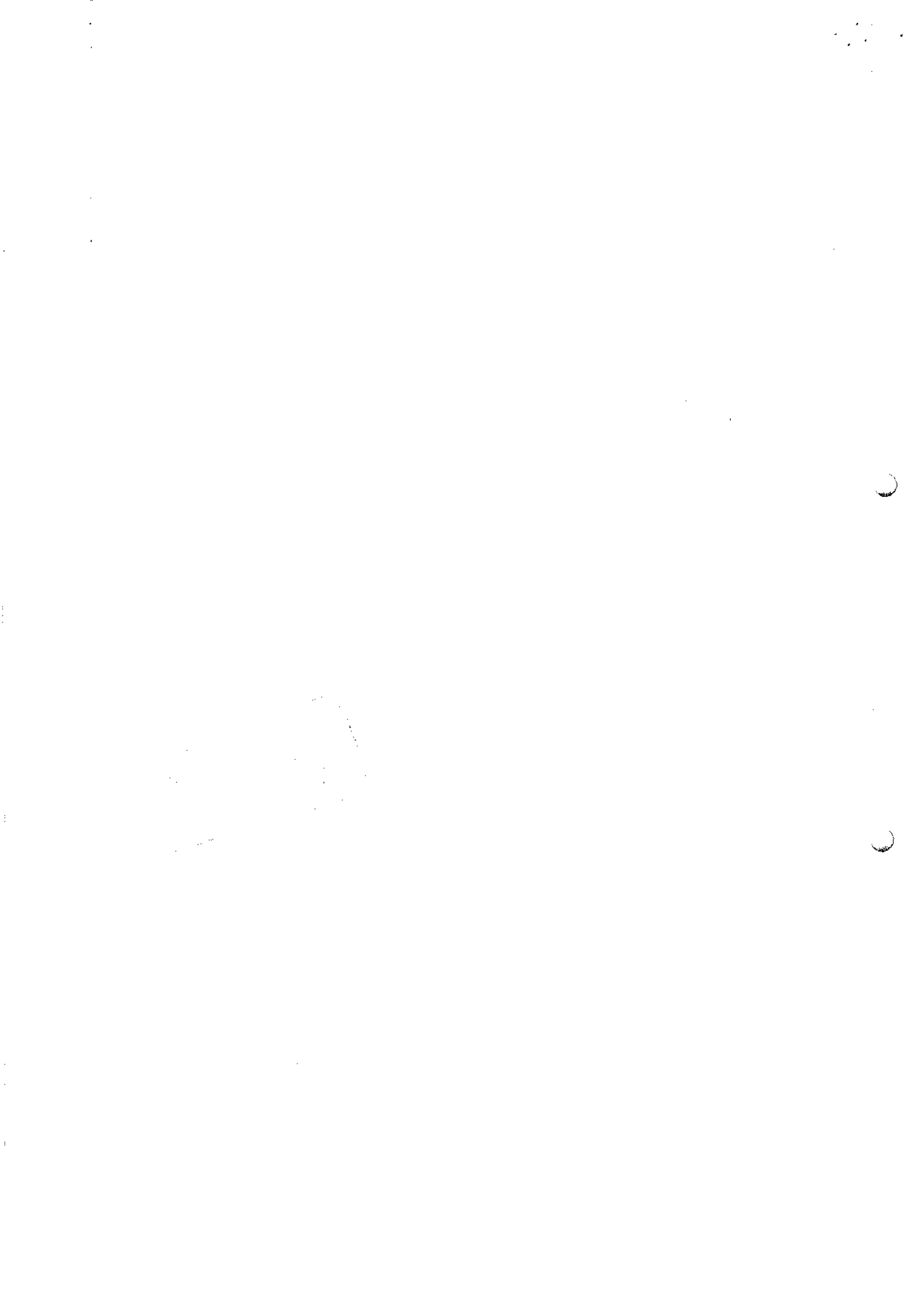



REPÚBLICA FEDERATIVA DO BRASIL - ESTADO DO PARÁ
PODER LEGISLATIVO - CÂMARA MUNICIPAL DE ALTAMIRA

Rua 1º de janeiro, 1274 - FONE: (0XX-93) 3515 - 1528 - CEP: 68371-020

Altamira - Pará

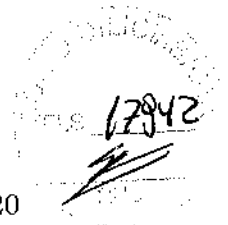

COMISSÃO PARLAMENTAR DE ACOMPANHAMENTO DAS CONDICIONANTES DE BELO MONTE

Ofício nº 032/2016 – Comissão de acompanhamento das condicionantes

Altamira (PA), 22 de Junho de 2016.

Hugo Américo Rubert Schaelder
Superintendente do Ibama no Pará

MMA/IBAMA/ESREG/ATM/PA
Documento: <u>Ofício</u>
Nº 02543 <u>000355/2016-36</u>
Data: <u>22/06/2016</u>

Ao cumprimentá-lo pelo presente documento, vimos apresentar o terceiro relatório orientando das várias reuniões que esta comissão realiza nos RUC's a fim de levantar os problemas recorrentes na construção desses bairros bem como as demais condicionantes. No dia 17 de junho de 2016 as 19:00 horas a comissão parlamentar de vereadores do município de Altamira deu início a reunião com os moradores dos RUC CASA NOVA, aonde foi realizada no barracão da feira com intuito de trazer os moradores para relatar os problemas dos Bairros para que possamos resolver urgentemente cada situação. Tiveram presentes os vereadores que fazem parte da comissão ao qual estão lutando pela cobrança das condicionantes de Belo Monte, MAB- movimento dos atingidos por barragem, Associação dos Moradores do Bairro Casa Nova, Prefeitura de Altamira e a empresa Norte Energia.

Diante do exposto vimos solicitar desta instituição que faça as intervenções cabíveis as problemáticas conforme relatório em anexo, incluindo principalmente a falta de água nos RUC's que é um direito da população bem como uma das obrigações primárias na construção de um bairro urbano. Segue anexo os relatos, a lista de frequência e as fotos do evento.

Agradecemos a parceria e a atenção de sempre, sem mais para o momento reiteramos votos de estima e consideração.

A COHID/DILIC/IBAMA - DF,
por competência, com cópia
para a chefia do ESREG/IBAMA/
ATM-PA.

Altamira, 22/06/16.



JOSE ROBERTO DE BARROS
Analista Ambiental-IBAMA
Insc. 1.420.514

Ao Eduardo Truzzi e
Hugo Lou, para providenciar
relatório em Ofício-DILIC.

0717156

Frederico Queiroga do Amaral
Coordenador de Energia Hidrelétrica
COHID/CGENE/DILIC/IBAMA



REPÚBLICA FEDERATIVA DO BRASIL - ESTADO DO PARÁ
PODER LEGISLATIVO - CÂMARA MUNICIPAL DE ALTAMIRA

Rua 1º de janeiro, 1274 - FONE: (0XX-93) 3515 - 1528 - CEP: 68371-020

Altamira - Pará



COMISSÃO PARLAMENTAR DE ACOMPANHAMENTO DAS CONDICIONANTES DE BELO MONTE

Os relatos foram:

1ºNome: Everaldo

Motivo: Acesso dos RUC muita poeira. Tel:991694821

2ºNome: Joselia

Motivo: Agua no bairro não é potável

3ºNome: Francisco Rock Rua: D

Motivo: Construção de péssimo qualidade, iluminação pública inadequada

4ºNome: Rosenilda

Motivo: Problema caixa d'agua

5ºNome: Madalena

Motivo: Aferição de pressão nos postos de saúde

6ºNome: Elaine

Motivo: Sistema sanitário mal feito

2000



REPÚBLICA FEDERATIVA DO BRASIL - ESTADO DO PARÁ
PODER LEGISLATIVO - CÂMARA MUNICIPAL DE ALTAMIRA
Rua 1º de janeiro, 1274 - FONE: (0XX-93) 3515 - 1528 - CEP: 68371-020
Altamira - Pará



COMISSÃO PARLAMENTAR DE ACOMPANHAMENTO DAS CONDICIONANTES DE BELO MONTE

João Roberto Mendes
"João do biscoito"
Presidente da comissão

João Martins Artur
Relator

Eladio Farias de Oliveira
Membro

Mercês de Jesus Ribeiro Costa
Membro

Adriano Batista do Couto
Membro

Handwritten scribbles and faint markings, possibly bleed-through from the reverse side of the page.

LISTA DE FREQUÊNCIA
Comissão Parlamentar de Acompanhamento das Condicionantes de Altamira
Reunião Com Bairro Casa Nova, na Quadra do Casa Nova, no dia 17/06/2016.

17845

	NOME	CONTATO	BAIRRO	ASSINATURA
01	Adriana Moura da Silva	99238.6155	CASA NOVA	
02	Elaine Maria dos Santos	99238.6155	CASA NOVA	
03	Antônio Paulo Roberto da Silva	991615707	CASA NOVA	
04	Cláudia Aparecida de Souza	99139.5463	CASA NOVA	
05	Marcos Vinício de Castro	991531217	CASA NOVA	
06	Simone	992173891		
07	ADSON SANDRO LOPE	(43)99151306	ADSON SANDRO LOPE	CASA NOVA
08	Leandro Antonio		CASA NOVA	
09	Edmar de Souza Silva			
10	Neide de Souza Pereira	991735932	CASA NOVA	
11	Amélia Elvina Pereira	992066888	CASA NOVA	
12	Luiz Henrique Barbosa	992346579	CASA NOVA	
13	Luiz Henrique Barbosa			
14	Lezília Justino Pereira	991371152	CASA NOVA	Lezília A. Pereira
15	Lezília Justino Pereira	99173.5839	CASA NOVA	Lezília Justino Pereira
16	Lezília Justino Pereira			
17	Alexsandra Soares da Silva Sousa	988151592	CASA NOVA	
18	Francinete (Aino)	991929199	CASA NOVA	
19	Adriana de Souza Santos	99139-4196	CASA NOVA	
20	Francinete Maria de Jesus	N/A	CASA NOVA	
21	Lezília Justino Pereira	9915605	CASA NOVA	

Handwritten text, possibly a signature or name, located in the center of the page.



LISTA DE FREQUÊNCIA
Comissão Parlamentar de Acompanhamento das Condicionantes de Altamira
Reunião Com Bairro Casa Nova, na Quadra do Casa Nova, no dia 17/06/2016.

	NOME	CONTATO	BAIRRO	ASSINATURA
22	Luiz Francisco Florino			
23	Sabrina Brasilino Lima	991883130	Casa Nova	
24	Rosiane Rodrigues Xijôra	992204204	Casa Nova	
25	Aluiz Xijôra Fontana	991673395	Casa Nova	
26	Mazere Xijôra	991673395	Casa Nova	
27	Maria Luiza da Cruz Semina	997378035	CASA NOVA	
28	Alessandra de Jesus Ferrnido	991673395	CASA NOVA	
29	Graciele Costa dos Reis	99100-6660	Casa Nova	
30	Maria da Conceição Costa dos Reis	99100-6660	Casa Nova	
31	Genecidia Regina Prunção	991506793	Casa Nova	
32	Albânia Costa do Nascimento	991382252	Casa Nova	
33	Cláudia da Costa		CASA NOVA	
34	Poliana de Jesus	9913267	CASA NOVA	
35	JOAO BAHIA NETO	99297795	CASA NOVA	
36	Thamara Ferreira Pinto			
37	Valdineia da Trindade			
38	Stelidema Rodrigues da Silva			
39	Patricia Silva Rodrigues			
40	Genilma de Oliveira			
41	Genilma de Oliveira			
42	Genilma de Oliveira	99214636	Casa Nova	

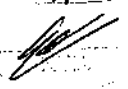
17946

LISTA DE FREQUÊNCIA
Comissão Parlamentar de Acompanhamento das Condicionantes de Altamira
Reunião Com Bairro Casa Nova, na Quadra do Casa Nova, no dia 17/06/2016.

	NOME	CONTATO	BAIRRO	ASSINATURA
43	Elceneres Silva de Oliveira	991887946	CASA NOVA	
44	Madalena Zaborca Barbosa	9953-5968	CASA NOVA	
45	ITA DO RESTO JO ANTONIO		CASA NOVA	
46	Virgínia Bani	3502.4400	CASA NOVA	
47	Sofiani da Silva Góes	99125-8410	CASA NOVA	Sofiani Góes
48	Iranilton S. Miranda	98804-7581	CASA NOVA	
49	Fernando de Azevedo	991087110	CASA NOVA	
50	Similobelo de Azevedo	991345285	CASA NOVA	
51	Agostinho de Azevedo	991607809	CASA NOVA	
52	Edilvânia Soares dos Santos	992664503	CASA NOVA	
53	Altamira Soares dos Santos	992664503	CASA NOVA	
54	Marina Soares dos Santos	992664503	CASA NOVA	
55	Antônia Soares dos Santos	992664503	CASA NOVA	
56	Antônia Soares dos Santos	-	CASA NOVA	
57	Antônia Soares dos Santos	99144824	CASA NOVA	
58	Antônia Soares dos Santos	991091209	CASA NOVA	
59	Antônia Soares dos Santos	3502.1100	CASA NOVA	
60	Antônia Soares dos Santos		CASA NOVA	
61	Antônia Soares dos Santos		CASA NOVA	
62	Antônia Soares dos Santos	99125-8410	CASA NOVA	
63	Antônia Soares dos Santos	99125-8410	CASA NOVA	

Comissão Parlamentar de Acompanhamento das Condicionantes de Altamira
 Nº 17347

EN BRANCO

LISTA DE FREQUÊNCIA

Comissão Parlamentar de Acompanhamento das Condições de Altamira

Reunião Com Bairro Casa Nova, na Quadra do Casa Nova, no dia 17/06/2016.

	NOME	CONTATO	BAIRRO	ASSINATURA
64	Quintal do Roberto Gomes	9939959702	Rua D. A. F. B. Casa Nova	<i>[Signature]</i>
65	Linea Royal Cozima do Serrão	991482612	Rua F. 162 Bairro 1.000	<i>[Signature]</i>
66	Maria da Anitã da Paqueta do Serrão			
67	Maria da Conceição do Serrão			
68	Erasminda do Serrão			
69	Elvira Araújo do Serrão			
70	Antonieta do Serrão			
71	João S. B. B. do Serrão	99172-8753	RUA B. casa 31	<i>[Signature]</i>
72	dos Anjos do Serrão			
73	Rosa do Serrão			
74	Alfonso do Serrão			
75	Carla do Serrão	991892099	Rua E. casa 130	<i>[Signature]</i>
76	Carlos do Serrão			
77	Traci do Serrão	992352410	São Joazeiro Rua: 02	
78	Andréia do Serrão	991793880	Casa Nova	
79	Adriana do Serrão	991309100		
80	Anna do Serrão	993520284		
81	Armindo do Serrão	991561516		
82	Marlene do Serrão	991561516		
83				
84	Maria do Serrão	991561516		

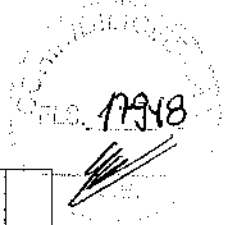

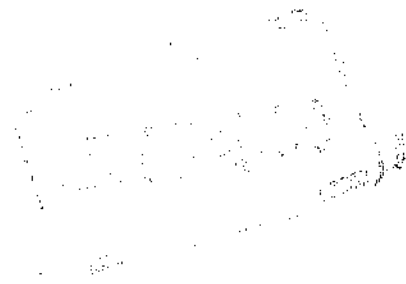

LISTA DE FREQUÊNCIA
Comissão Parlamentar de Acompanhamento das Condicionantes de Altamira
Reunião Com Bairro Casa Nova, na Quadra do Casa Nova, no dia 17/06/2016.

	NOME	CONTATO	BAIRRO	ASSINATURA
85	Raimundo Monteiro de Freitas			
86	João André de Silva	991405047	Casa Nova	João R
87	Primo Ferreira do Sulvo	991405047	Casa Nova	Primo
88	Empresa do Vargem Sousa /	99167233	991627933	maria S V
89	Théo Karovitch Lopes	99481455	casanova	
90	Macle Bonfim S de Jesus			
91	Marcelo Sousa Silva	991510517	Casa Nova	
92	Cherison Rocha Silva		Casa Nova	
93	Anderson Soares Pereira Santos			
94	Frederico Jato Paes		Ch	
95	Cláudio José de Souza Ferreira		CIV	
96	Estelino dos Santos Silva		CIV	
97	Luiz F. de Souza Ferreira		Casa Nova	
98				
99				
100				
101				
102				
103				
104				
105				

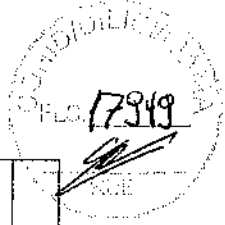

Handwritten scribbles or faint markings, possibly illegible text or a signature.



REUNIÃO CASA NOVA

COMODILICIA
FLS. 17950
[Signature]

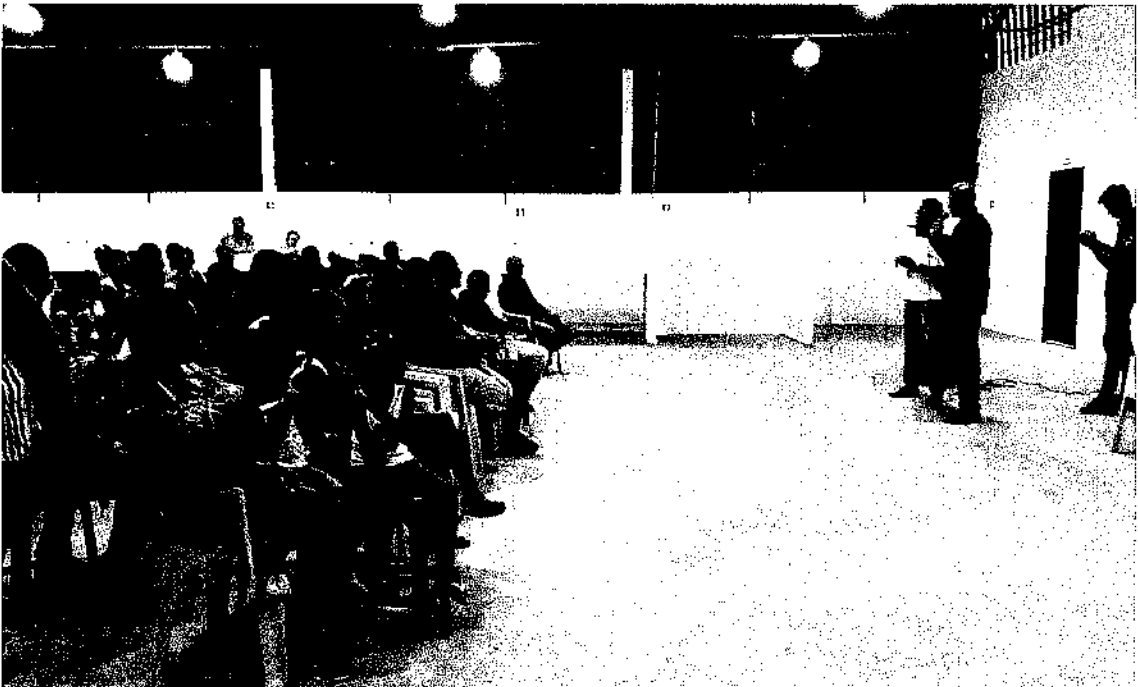

[Faint, illegible markings or text]





norteENERGIA
USINA HIDRELÉTRICA BELO MONTE

MMA/IBAMA/SEDE - PROTOCOLO
Documento - Tipo: Carta
Nº. 02001.010 219/2016-01
Recebido em: 20/6/2016
Assinatura



CE 0302/2016 – DS

Brasília, 20 de junho de 2016

A Sua Senhoria o Senhor
Thomaz Miazaki de Toledo
Diretor de Licenciamento Ambiental do
Instituto Brasileiro do Meio Ambiente e dos Recursos Naturais Renováveis – IBAMA
SCEN Trecho 2 – Ed. Sede do IBAMA, Bloco A – 1ª andar
70.818-900 – Brasília / DF

Assunto: Atendimento ao Ofício 02001.013561/2015-89 DILIC/IBAMA

Referência: Ofício 02001.013561/2015-89 DILIC/IBAMA

Senhor Diretor,

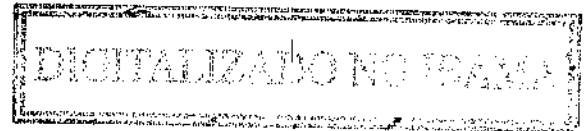

1. Cumprimentando-o, cordialmente, venho por meio desta encaminhar os Relatórios Diários contendo as atividades das equipes de resgate de peixes no Trecho de Vazão Reduzida (TVR), no período de 13/06/2016 a 19/06/2016, em atendimento ao Ofício 02001.013561/2015-89 DILIC/IBAMA, de 03/12/2015.
2. Informamos ainda que conforme acordado com o Coordenador de Licenciamento Ambiental do IBAMA, os relatórios diários estão sendo enviados diariamente via e-mail e protocolados em conjunto semanalmente até o final das atividades de resgate da ictiofauna no TVR.
3. Sem mais para o momento, colocamo-nos à disposição para qualquer esclarecimento que se fizer necessário.

Atenciosamente,

José de Anchieta dos Santos
Diretor Socioambiental

ANEXOS:

- Anexo I – Relatório Diário PRSI – 13-06-2016
- Anexo II – Relatório Diário PRSI – 14-06-2016
- Anexo III – Relatório Diário PRSI – 15-06-2016
- Anexo IV – Relatório Diário PRSI – 16-06-2016
- Anexo V – Relatório Diário PRSI – 17-06-2016
- Anexo VI – Relatório Diário PRSI – 18-06-2016
- Anexo VII – Relatório Diário PRSI – 19-06-2016

1848/2006.75

Às Frederico Queiroz
e Gildo Borta, para
acompanhamento.

25/6/16

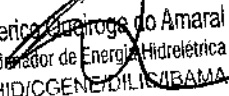
Frederico Queiroz do Amaral
Coordenador de Energia Hidrelétrica
COHID/CGENER/DILIS/IBAMA



norteENERGIA
USINA HIDROELÉTRICA SELÓ MONTE

MMA/IBAMA/SEDE - PROTOCOLO
Documento - Tipo: *Costa*
Nº. 02001.011.057/2016-25
Recebido em: 22/6/2016
Carica
Assinatura

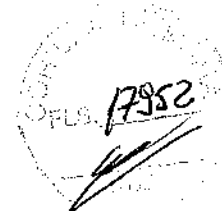

CE 0305/2016 - DS

Brasília, 21 de junho de 2016

A Sua Senhoria o Senhor
Thomaz Miazaki de Toledo
Diretor de Licenciamento Ambiental
Instituto Brasileiro do Meio Ambiente e dos Recursos Naturais Renováveis – IBAMA
SCEN Trecho 2 – Ed. Sede do IBAMA, Bloco A – 1º andar
70.818-900 Brasília – DF

Assunto: Investigação das Causas dos Eventos de Alagamentos no bairro Independente I

Referência: OF 02001.005764/2016-82 COHID/IBAMA, OF 02001.006588/2016-04 DILIC/IBAMA e OF 758-2016/SER - ANA

Senhor Diretor,

1. No âmbito do processo em epígrafe e especificamente em resposta aos ofícios em referência (OF 02001.005764/2016-82 COHID/IBAMA, OF 02001.006588/2016-04 DILIC/IBAMA e OF 758-2016/SER – ANA), a Norte Energia realizou vistoria e levantamentos de campo na área em questão, cujos resultados preliminares foram antecipados ao Ibama por meio de duas reuniões técnicas, realizadas em 10/06, envolvendo o titular da ESREG / Altamira, e em 14/06 com representantes da DILIC/Ibama e ANA, em Brasília. Nas referidas reuniões foram apresentados os resultados das ações em execução pela Norte Energia no que concerne a situação do referido bairro em termos de cotas topográficas e comportamento do lençol freático, ocasiões em que as respostas ao referido ofício foram antecipadas, com as informações passadas a seguir, cujo resumo encontra-se na apresentação realizadas nas referidas reuniões (Anexo 1):

- a. Foram executados novos levantamentos topográficos da região, de maneira geral, com especial cuidado em relação à área do Ponto 9 definido pela ANA. Esse levantamento. Tal levantamento foi realizado utilizando equipamento de nivelamento, modelo RTK (informação via satélite), cujos detalhes são apresentados em anexo (Anexo 2). É importante salientar que essa área apresenta cotas mais elevadas que 100 metros, de acordo com dados topográficos e altimétricos gerados por meio do imageamento a laser e confirmadas por meio dos levantamentos topográficos realizados em 13/01/2014 e em 02 de junho de 2016. Em todos os pontos, as cotas topográficas estão acima da cota 100 m, incluindo a lâmina de água da lagoa perene existente no local.
- b. Em resposta ao item 2.1, informamos ter sido instalada régua limnimétrica na lagoa, com frequência de leitura diária a partir de 09/06, para anotação dos níveis de água, conforme solicitação contidas nas manifestações da ANA e do IBAMA. Não se justifica a demanda de régua adicional em outro compartimento da lagoa, pois ambos são interligados por drenagem sob o aterro que as divide, funcionando como vasos comunicantes. As leituras da régua implantada refletem o nível geral da lagoa, que é o mesmo em todos os seus segmentos. Em vista do regime de chuvas, a leitura de nível mostra que o sistema de drenagem está sendo inoperante, com aumento e permanência do nível em função das precipitações pluviométricas (Anexo 3). As leituras evidenciam que o sistema de drenagem existente, sob a responsabilidade da Prefeitura, encontra-se totalmente inoperante, denotando-se reflexos da elevação do NA da Lagoa mesmo em decorrência de precipitações de baixa intensidade (Anexo 2).
- c. Para ampliar o detalhamento da caracterização pormenorizada do lençol subterrâneo, em 10/06/2016, foram perfurados furos adicionais a trado, cujas amostras obtidas

Jo Mattew ~~Queiroga~~
Coura, para elaboração
de análise. Sugiro contato
com o ANA, de forma a
ampliar o debate acerca
do expertise técnico da agência.

^{EXPERIÊNCIA}
Favor compartilhar com
Hugo Lou, para contatos
e preparação no atendimento
ao público.

23/6/16

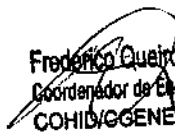
Frederico Queiroga do Amaral
Coordenador de Energia Hidrelétrica
COHID/GENE/DILIC/IBAMA



confirmaram que o perfil lito-pedológico dessa área condiciona a existência de um aquífero suspenso, conforme já havia sido antecipado por meio das Notas Técnicas NT_SFB_Nº005_PMDAS_PMQAS de 04-02-2015 e a NT_SFB_Nº030- Lençol-Freático-Baixios de 10-09-2015. Foi caracterizado que essa área apresenta um aquífero suspenso e, por isto, a zona saturada encontra-se próxima à superfície do terreno, mesmo com o nível freático regional ocorrendo em maiores profundidades. Essa ocorrência foi confirmada pela presença de camadas argilosas pouco permeáveis que mantêm uma zona de saturação acima da superfície freática da descarga regional. A acumulação da água, mesmo no mês de julho (considerado de baixa pluviosidade), conforme relatado por moradores mais antigos da região. Essa condição é corroborada pelos dados de potenciometria, obtidos a partir de monitoramento de poços na região, no contexto do Projeto 11.3.1 - Projeto de Monitoramento da Dinâmica das Águas Subterrâneas - integrante do Projeto Básico Ambiental (PBA) da UHE Belo Monte. Com os resultados da inspeção técnica e levantamentos realizados pelo Professor José Elói G. Campos da Universidade de Brasília, foi elaborada a NT_SFB-Nº044_PMQAS_Independente I_210616 (Anexo 4), que informa os resultados e sintetiza o parecer técnico que atesta não haver influência da formação do Reservatório Xingu sobre os níveis de água ocorrentes na área do Jardim Independente I.

c. Em resposta ao item 2.2 do ofício OF 02001.006588/2016-04, foram levantadas as cotas do sistema de drenagem que atende esta área, os quais são apresentados a seguir:

Ponto	Coordenadas	Cota (m)
Passagem sob o arruamento que intercepta a lagoa	363.774.9010 / 9.644.332.8210	101,469
Passagem sob o arruamento que intercepta a lagoa	363.762.3970 / 9.644.323.2120	101,466
Ponto final de captação na lagoa	363.737.5510 / 9.644.232.315	101,239
Ponto final de descarga para o Rio Xingu	363.598.6220 / 9.643.532.707	99,370

Pelas cotas obtidas, fica evidente que o sistema de drenagem está acima da cota do fundo da lagoa, o que não garantirá que, mesmo que seja desobstruído, a mesma seja drenada completamente, primeiro por ser um corpo de água perene e, em segundo lugar, pelas diferenças de cota entre o fundo da lagoa e a geratriz inferior do sistema de drenagem.

d. No que concerne ao item 2.4, do ofício OF 02001.006588/2016-04, informamos que a Norte Energia tem realizado inspeções conjuntas e disponibilizados todos os dados obtidos com o Secretária de Planejamento – SEPLAN (Engenheiro Luiz Claudio e a COSALT (Coordenação Municipal de saneamento da Prefeitura de Altamira) por meio dos Engenheiros Barros e Fernando), além de contatos com a Secretária de Obras (SEOVI) por meio do Engenheiro Thiago. Entre as ações já desenvolvidas cita-se o diagnóstico do sistema de drenagem que atende a área do Jardim Independente I, bem como os levantamentos topográficos do caminhamento

11





da linha de drenagem complementar a ser instalada pela municipalidade, para conectar a área desse bairro a drenagem já construída que drena a área da Avenida Leste-Oeste.

e. Em relação ao item 3, do referido ofício, na região da lagoa do bairro Jardim Independente I, não há viabilidade técnica para execução de serviços de limpa-fossa, tendo em vista que: a grande maioria das casas que são edificadas sobre palafitas e lançam seus esgotos diretamente na superfície da lagoa; sem passar por qualquer sistema de fossa. Em relação às casas construídas em aterros lançados sobre a área da lagoa, a totalidade dos sistemas são constituídos por fossas negras, sem qualquer revestimento e estão posicionadas abaixo do nível do lençol freático, ou seja afogada pelas águas do aquífero suspenso. Desta forma a tentativa de remoção de seus conteúdos por meio de bombeamento seria inócua, pois devido a conexão direta existente entre aquífero e fossas negras, consistiria no bombeamento do próprio aquífero suspenso, envolvendo as contribuições das águas subterrâneas de áreas adjacentes. Portanto, entende-se não haver viabilidade técnica para aplicação da técnica de remoção de esgotos solicitada pelo Ibama para a situação constatada na área em referência

2. Sem mais para o momento, colocamo-nos à disposição para esclarecer o que for necessário.

Atenciosamente,

José de Anchieta dos Santos
Diretor Socioambiental

c/c:

A Sua Senhoria o Senhor
Hugo Ferreira Neto Loss
Chefe do Escritório Regional do IBAMA
Escritório Regional de Altamira
Rua Coronel José Porfírio, s/nº -
68.370-000 Altamira / PA

A Sua Senhoria o Senhor
Rodrigo Flecha Ferreira Alves
Superintendente de Regulação
Agência Nacional de Águas - ANA
Setor Policial Área 5, Qd 03
70.610-200 Brasília / DF

Anexos:

- **Anexo 1** – Apresentação da Norte Energia / Ambiental apresentada na reunião de 14/06, entre Ibama/DILIC e ANA;
- **Anexo 2** – Levantamento Topográfico da área do Bairro Jardim Independente I Valores de leitura de régua instalada na lagoa existente no Bairro Jardim Independente I;
- **Anexo 3** – Leituras do NA da Lagoa a partir da régua limnimétrica instalada na mesma;
- **Anexo 4** – NT_SFB-Nº044_PMQAS_Independente I_210616.

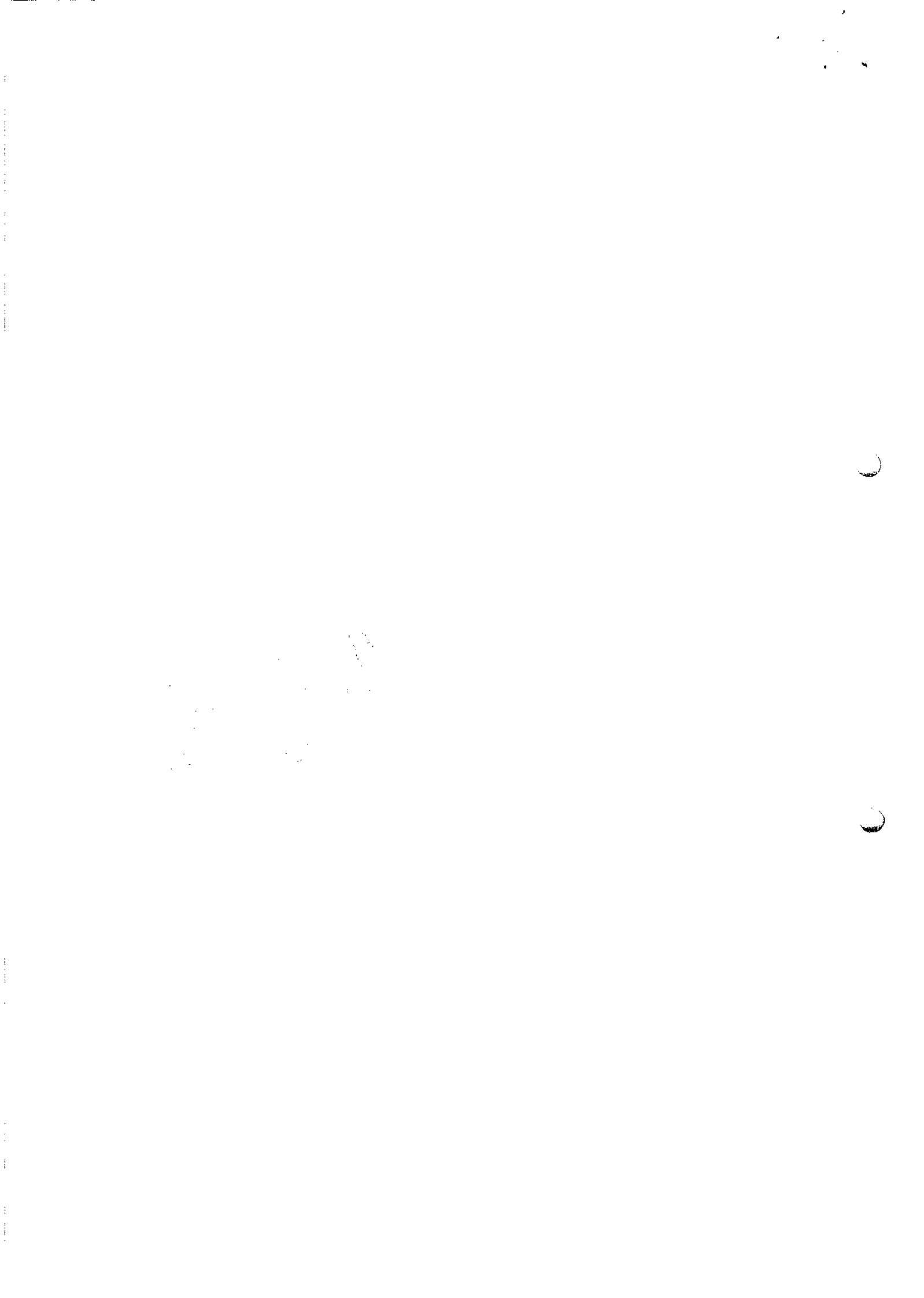



norteENERGIA
USINA HIDRELÉTRICA BELO MONTE

DINÂMICA DO LENÇOL FREÁTICO NO BAIRRO JARDIM INDEPENDENTE I



AMBIENTAL
TECNOLOGIA



14/06/2016



HISTÓRICO DA OCUPAÇÃO DA REGIÃO

FLS. 17956

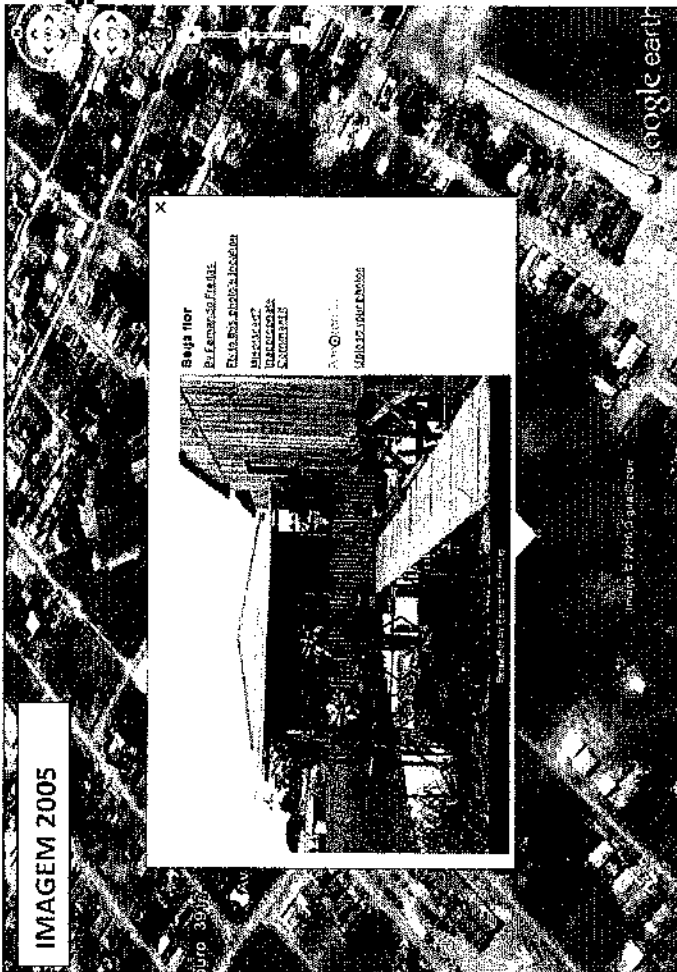

ESPANCO

VISTA AÉREA DO BAIRRO JARDIM INDEPENDENTE I EM 2016



OF. 17857
10/8

Handwritten scribbles or faint markings, possibly illegible text or a signature.



ASPECTO PEDOLÓGICO X OCUPAÇÕES IRREGULARES

Um dos pontos mais críticos da ocupação das áreas em estudo é o fato de se tratarem de terrenos cobertos por solos da classe dos gleissolos, que têm sua ocupação vedada por lei (Lei Nº 12.727, de 17 de outubro de 2012) por se tratar de solo hidromórfico com elevada sensibilidade ambiental, em superfície coberta de forma periódica ou permanente por águas, coberta originalmente por formas de vegetação adaptadas à inundação.

Os gleissolos observados em campo são caracterizados pelos seguintes aspectos: cor cinza, enriquecimento em matéria orgânica, dificuldade de drenagem e sequência de horizontes A (ou H) → Bg → C.

Mesmo que estas áreas não sejam associadas a cursos d'água perenes (não sendo necessário implantar uma Área de Preservação Permanente a partir de seus limites) estes terrenos não podem ser ocupados.



norteENERGIA
USINA HIDRELÉTRICA BELLOFRONTE

17958

1000



HIDROMORFISMO

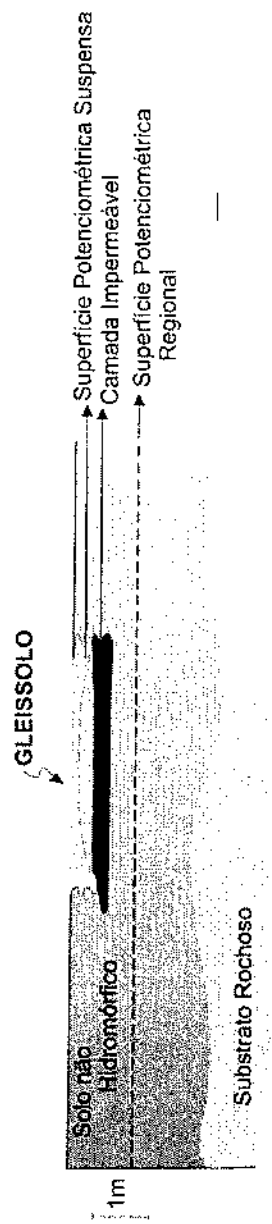
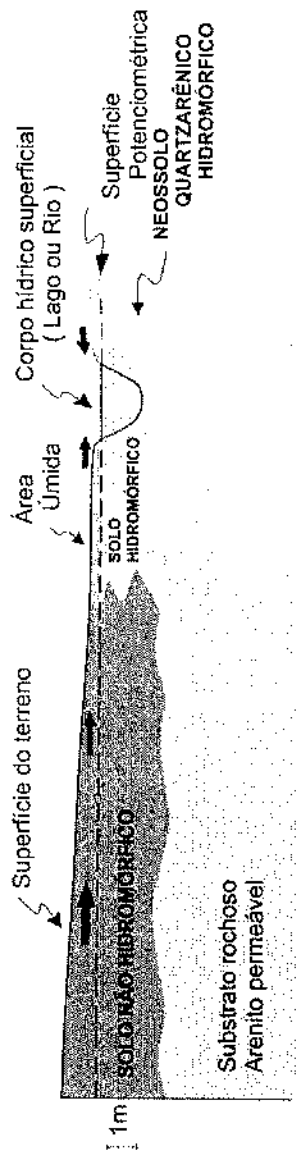
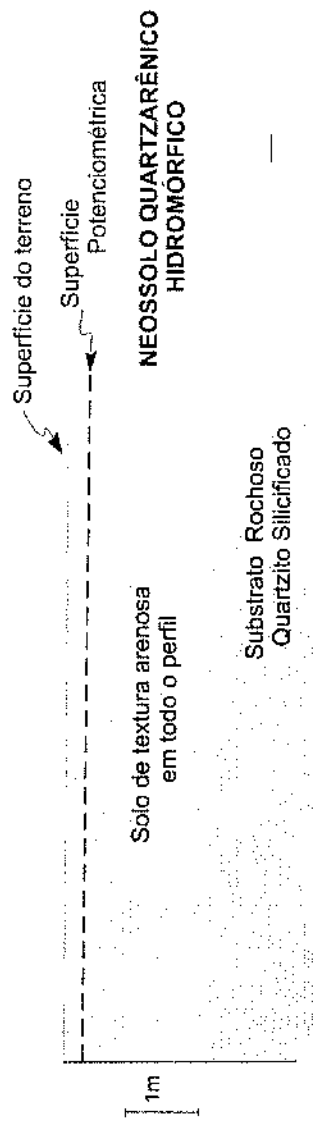
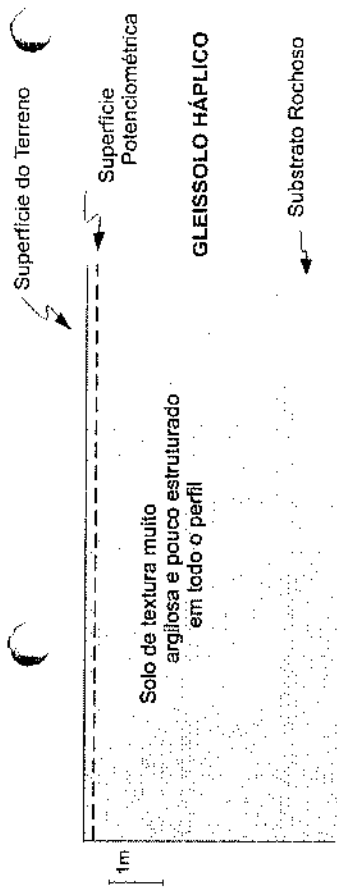

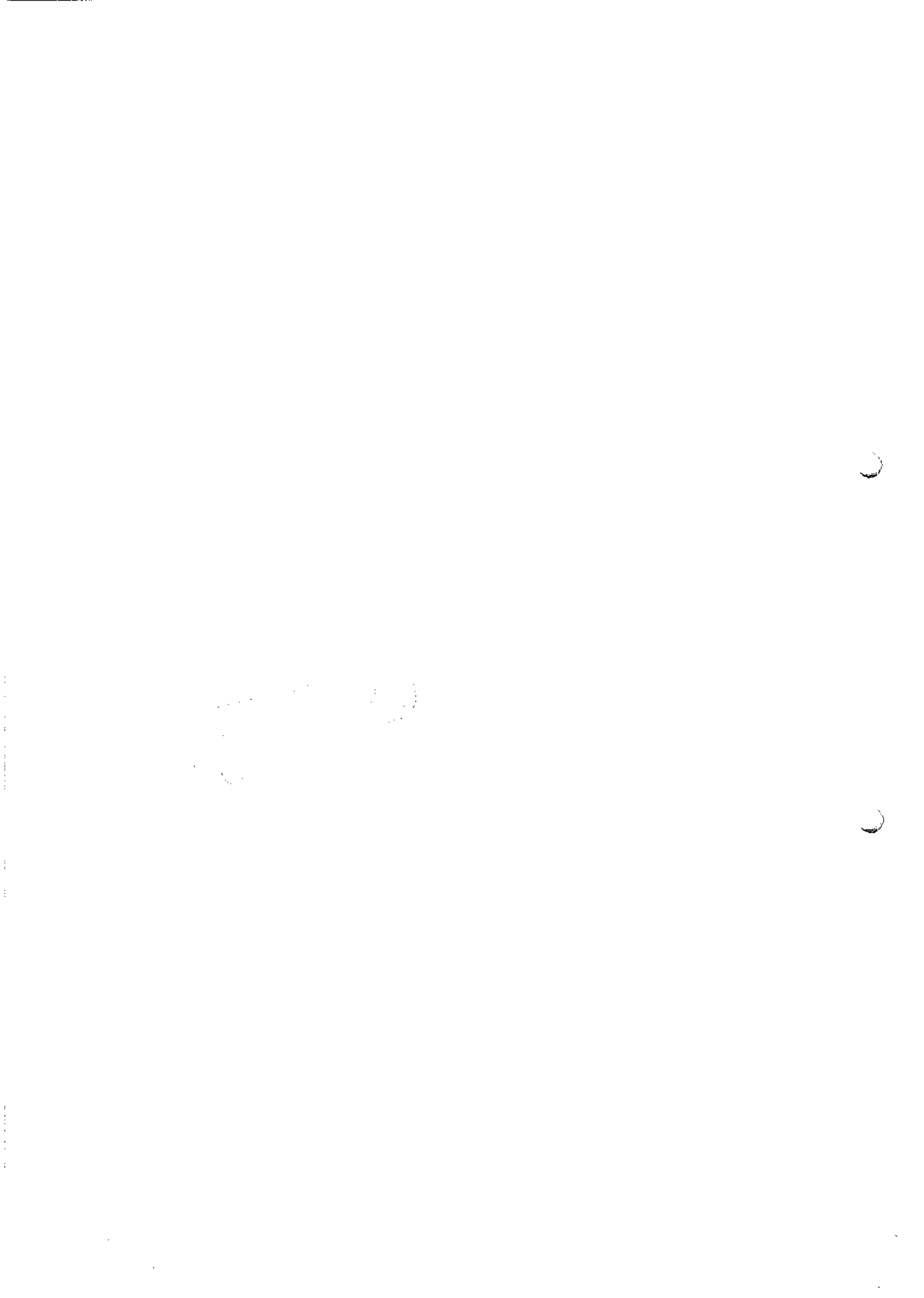

Chuvas concentradas em Março – Abril / 2016

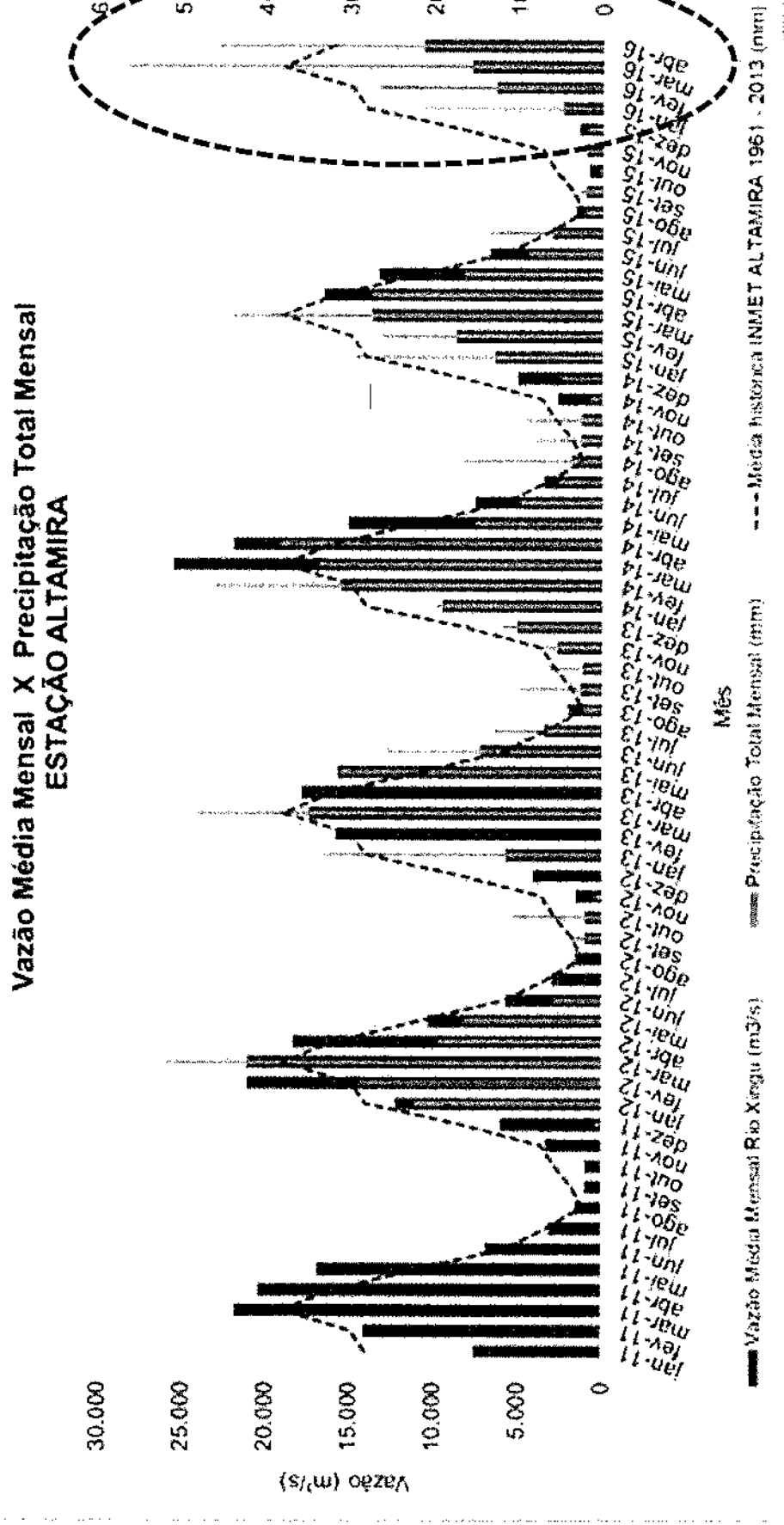

norteENERGIA
USINA HIDRELÉTRICA BELA MONTE

1900

OCUPAÇÕES IRREGULARES

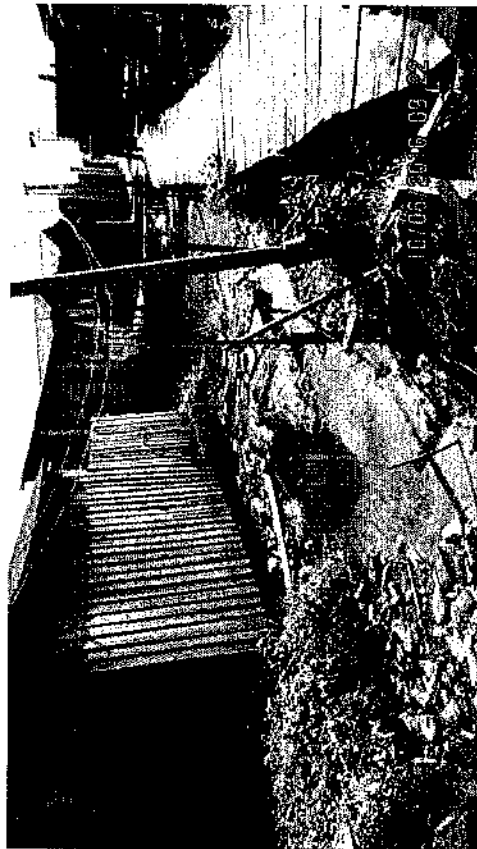

Visita técnica realizada no dia 10/06/2016.
Acúmulo de lixo sob as palafitas e lançamento de esgoto *in natura*.
Parte da "água" acumulada é efluente.

OP. 17961
[Signature]



norteENERGIA
USINA HIDRELÉTRICA BELLO MONTE

Handwritten scribbles and faint markings, possibly a signature or initials, located in the lower-left quadrant of the page.

OCUPAÇÕES IRREGULARES

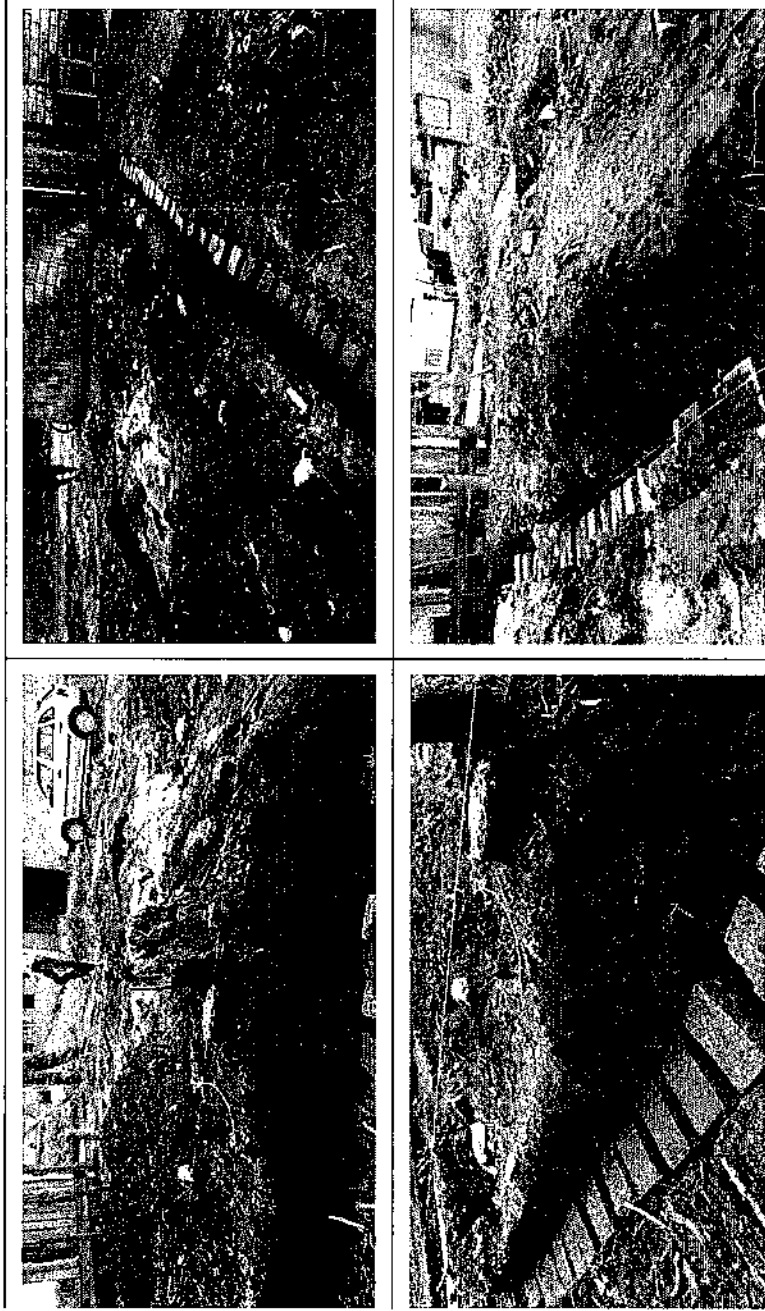

Aspectos dos gleissolos observados em uma das áreas de ocupação em estudo. A cor cinza, enriquecimento em matéria orgânica, textura muito argilosa e perfil típico são as propriedades físicas que caracterizam estes solos. Vistoria realizada em janeiro de 2015.

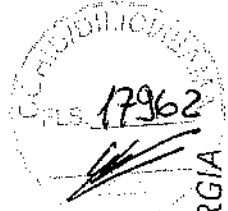

norteENERGIA
EMPRESA ELÉTRICA DE SÃO CARLOS



Handwritten scribbles and faint markings in the lower-left quadrant of the page.

OCUPAÇÕES IRREGULARES

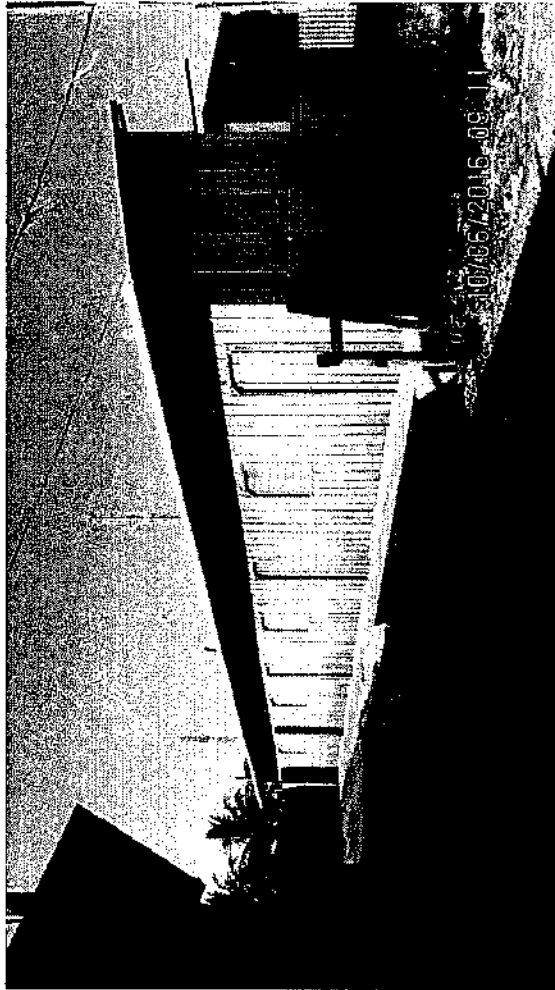

Edificações novas.

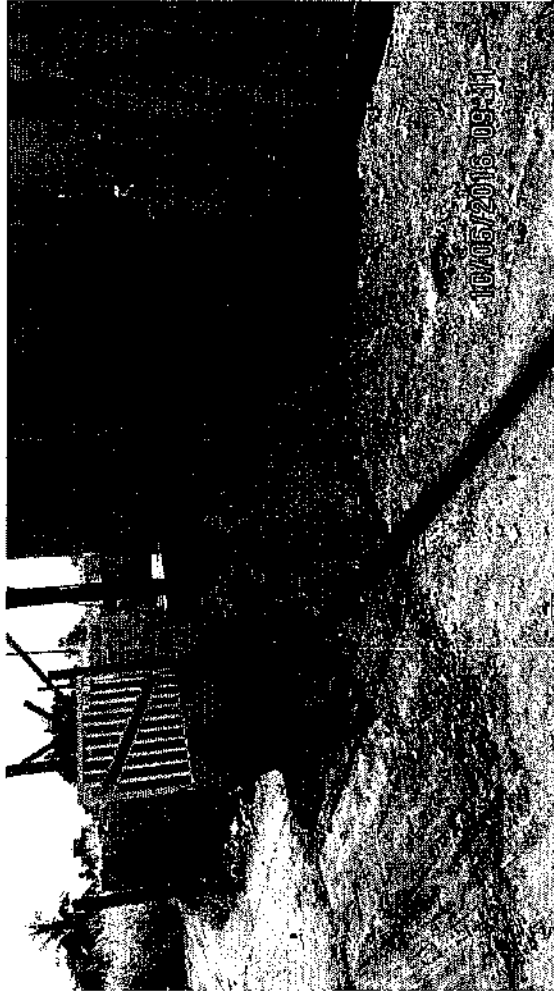

Material utilizado para aterro.

Visita técnica realizada no dia 10/06/2016.

17963



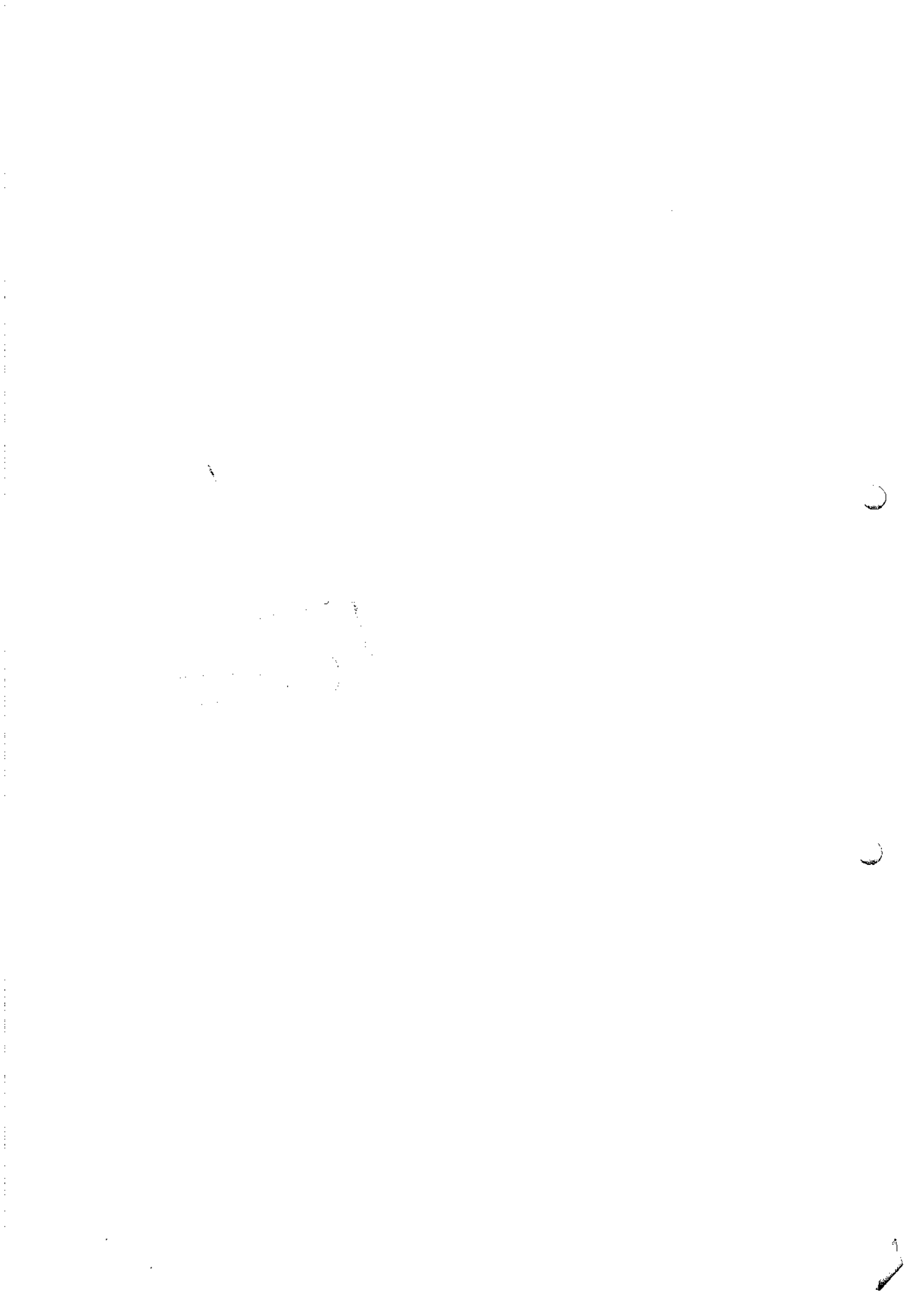

17964

ORIGEM DA ÁGUA ACUMULADA NA LAGOA

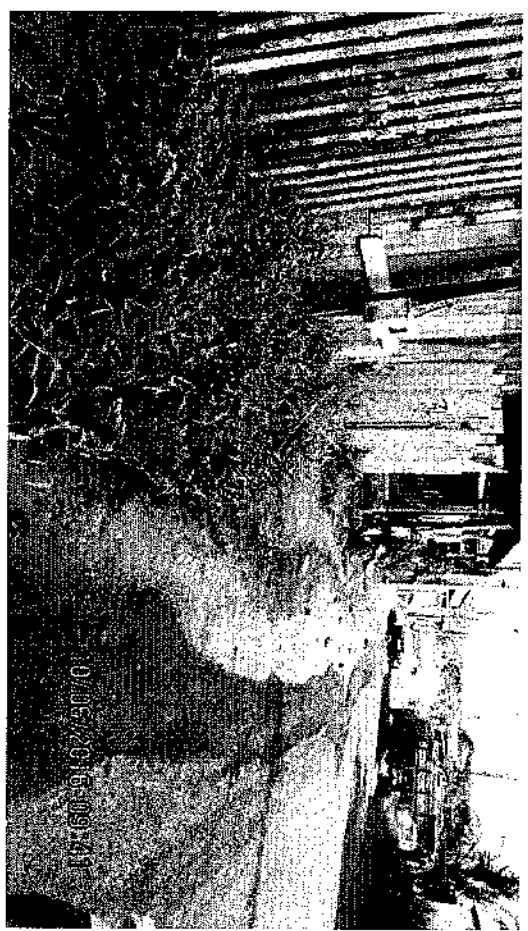
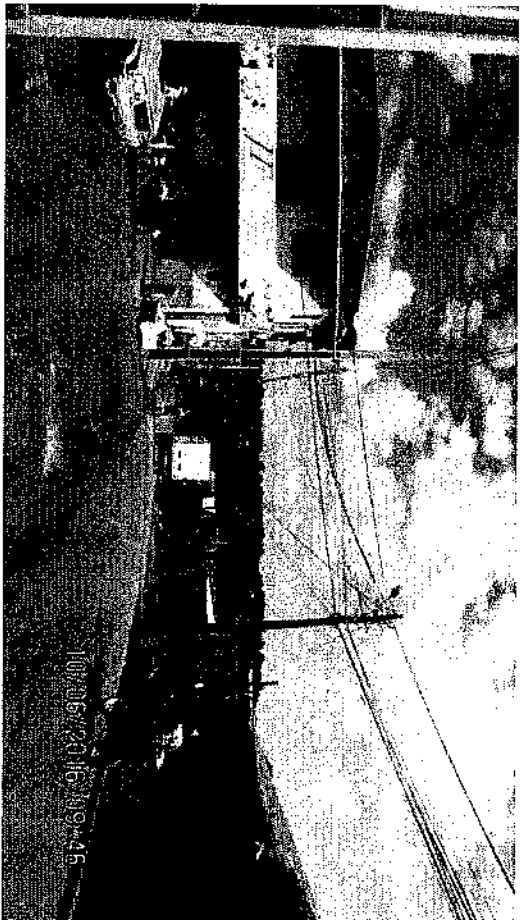

Parte da água acumulada é oriunda da precipitação direta sobre a área do baixo.

Parte da água acumulada é oriunda das porções de relevo mais acentuado, que não possuem sistema de drenagem eficiente, e escoam para as área do baixo.

Parte da água acumulada é oriunda os esgotos produzidos na própria área ocupada.

SONDAGENS A TRADO (PARA VERIFICAÇÃO DOS PERFIS PEDOLÓGICOS)

179365
FLS.

Sondagem realizada no dia 10/06/2016.

Coordenadas UTM:
363889,34/9644563,40

- 0 - 1,1m: aterro
- 1,1 - 2m: BG1 (cinza, grãos de areia visíveis)
- 2 - 3,9m: BG2 (cinza claro com presença de plintita)
- 3,9 - 4,5m: horizonte plíntico, muito adensado
- NA=0,34m

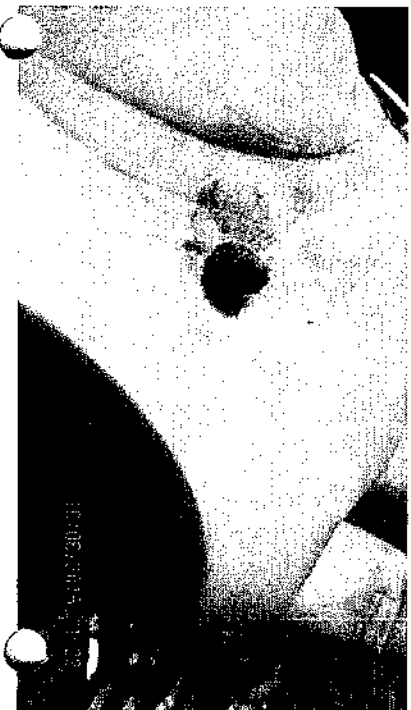

1000



PERFIL DE SONDAGEM A TRADO (INSTALAÇÃO DE POÇO DE MONITORAMENTO)



**Sondagem realizada no dia
10/06/2016.**

**Coordenadas UTM:
363899,57/9644571,87**

**0 - 1,1m: aterro
1,1 - 2,7m: BG1 (cinza,
grãos de areia visíveis)**

NA=0,10m

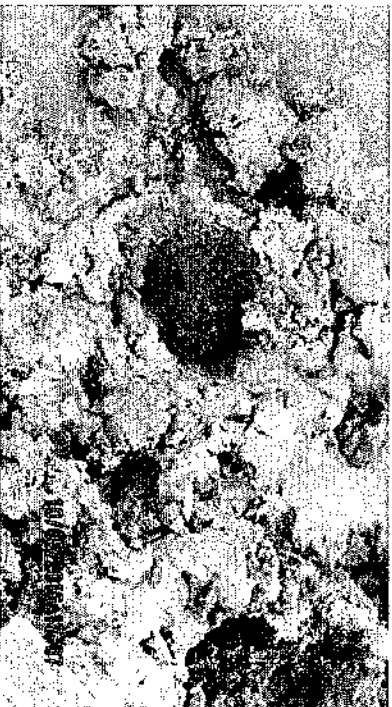

norteENERGIA
USINA DE ENERGIA ELÉTRICA DE BELÉM

FRANCO

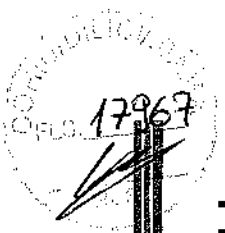

PERFIL DE SONDAGEM A TRADO (INSTALAÇÃO DE POÇO DE MONITORAMENTO)

Sondagem realizada no dia
11/06/2016.

Coordenadas UTM:
363745,43/9644211,14

0 - 0,2m: aterro
0,2 - 1,1m: BG1 (cinza,
grãos de areia visíveis)
1,1 - 1,7m: BG2 (cinza
claro)
NA=0,40m

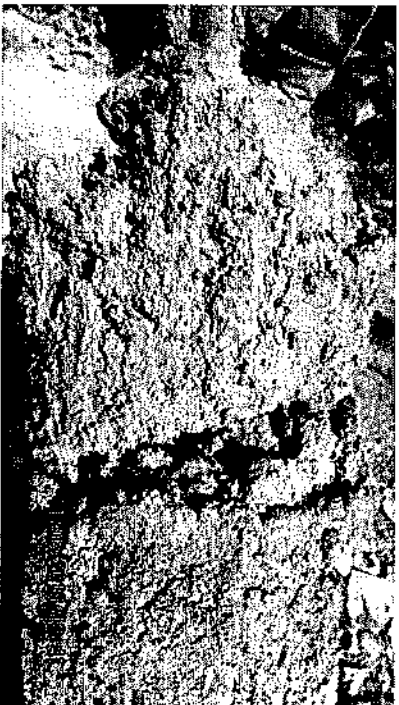

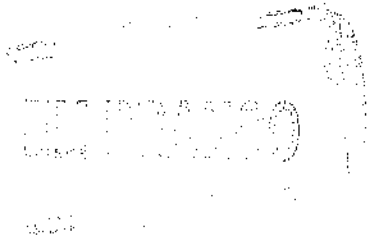

Handwritten scribbles and faint markings, possibly including the number '20'.



7969

CONSIDERAÇÕES FINAIS

Não há relação de causa – efeito entre a cota do reservatório Xingu com o nível de água / aquífero suspenso na área do baixio do Bairro Jardim Independente I.

A Lagoa é uma feição natural perene, decorrente da dinâmica fluvial do rio Xingu (provável paleo canal abandonado).

As cotas de toda a área são superiores a 100 metros e, portanto, não devem ser inseridas nas ações de relocação pela Norte Energia.

Grande parte da população ocupa a área sobre a lâmina d'água (palafitas) ou áreas que foram aterradas da própria lagoa natural (APP), onde o NA do freático encontra-se exposto ou muito próximo à superfície do terreno.



1997-1998
L. J. ...



norteENERGIA
USINA HIDRELÉTRICA BELO MONTE



NOTA TÉCNICA

Área – Levantamento Altimétrico do Baixio - Independente I

Município – Altamira-PA

Conforme solicitação do **IBAMA – Instituto Brasileiro do Meio Ambiente**, para a conferência altimétrica na lagoa da região do Jardim Independente I, especificamente no **ponto 09**, e com o objetivo de verificar-se a acurácia das elevações ortométricas, bem como detalhar elevações ao longo das vias (áreas formadas pelas ruas Belém, Av. Tancredo Neves e Ac. Três, e o polígono da lagoa.

A Norte Energia S/A realizou o nivelamento com o auxílio do equipamento GPS HiPer II, e o RTK (Rádio Frequência), com alcance de 05 km de Raio.

Metodologia:

Especificação técnica do HIPER II e RTK:

Os equipamento de GPS – utilizada para o desenvolvimento desta conferência, possui uma junção de alta tecnologia de recepção de sinais do Hiper com a técnica de posicionamento cinemático em tempo real, o Hiper II RTK proporciona uma precisão centimétrica em tempo real. Os receptores de GPS Hiper II, possui a comunicação com 72 canais universais é capaz de rastrear sinais L1/L2 (L2C) das constelações de satélites GPS e GLONASS. Além da tecnologia na recepção de sinais (melhora na recepção de sinais em condições desfavoráveis). Com este equipamento é possível obter precisão horizontal de 3mm+ 0,5ppm em levantamentos L1/L2 estático e estático-rápido, e de 10mm + 1ppm em levantamentos cinemáticos e RTK.

Informações técnica sobre levantamento com GPS/RTK

O GPS/GNSS RTK permite o posicionamento relativo cinemático em tempo real, e permite ao profissional que opera o instrumento obter informações diretamente no visor da coletora bem como permite a gravação dos dados em tempo real, sem a necessidade de pós-processamento, atingindo as precisões posicionais pré-estabelecidas. Este posicionamento oferece ao profissional uma maior agilidade, qualidade, rapidez, precisão e posicionamento em tempo real, ou seja, in loco. O RTK é uma técnica de levantamento baseada no posicionamento relativo da portadora, ou seja, utiliza os sinais L1 e L2 com elevada precisão em tempo real. No caso para a realização de um levantamento RTK é necessário um receptor instalado em uma estação com coordenadas / cotas conhecidas, denominado de estação de referência ou base RTK, um receptor móvel (rover), e um rádio de comunicação para enviar os dados da estação de referência RTK ao receptor móvel. O link de comunicação entre a estação de referência e o receptor móvel

Handwritten text, possibly a signature or initials, located in the lower-left quadrant of the page.



norteENERGIA
USINA HIDRELÉTRICA BELO MONTE



desempenha um papel fundamental para o sucesso do levantamento RTK, tendo em vista que as correções entre base e rover devem ser realizadas em tempo real.

Não existe certificação de aferição para a definição da precisão dos levantamentos somente devemos nos ater a procedimentos operacionais tais como: observamos as máscaras de elevação, as quais são configuradas para que se obtenha melhor geometria de satélites e padronize a leitura do receptor GNSS. São considerados para fins de definições de parâmetros para levantamento GPS a precisão e a acurácia, o termo "precisão" refere-se à variação do valor em torno do valor médio, e é afetada apenas pelos erros aleatórios das medições. Já o termo "acurácia" refere-se à exatidão da medida.

Geralmente todos os equipamentos e software de processamento tem parâmetros de precisões pré-estabelecidos e que são obtidos quando dos rastreios e que devem atingir precisões tais com as adotados nos manuais técnicos publicado por entidades cartográficas ou mesmo órgão públicos que executam e contratam trabalhos técnicos que utilizam este tipo de equipamento (GPS/RTK), onde se determina erros máximos para os sigmas das coordenadas planas e altimétricas, PDOP, GDOP etc.

Conclusão:

Convém informar que não existe certificado de aferição para equipamento de rastreamento GPS, a precisão que será obtida não necessariamente será do aparelho, mas sim do satélite que emite as ondas portadoras. Bem como no caso do equipamento GPS/RTK o que dá a precisão desejada será a transmissão da onda de rádio entre a base onde se tem os dados de origem e o rover que será levantado.

Informo que todo o trabalho de conferência de cotas da área da lagoa do Jardim Independente I, teve como referência o nível oficial do empreendimento a RN 935 C que está localizada na calçada da frente da IGREJA MATRIZ, na Rua Coronel José Porfírio, com *Altitude Ortométrica (m)* 102,3781 (conforme dados do IBGE em Anexo 1).

Portanto, os dados cartográficos do Ponto 09, apresentado pela ANA – Agência Nacional de Águas, resultaram na COTA de 99,74 metros, e os dados de conferência da Norte Energia S/A, apontaram a COTA 100,544 metros (ponto "E 08"). (Conforme fotos em Anexo 2).

Sendo assim, informo que todo o trajeto para o transporte da RN (IBGE), até o local da área, seguiu a metodologia cartográfica, ou seja, foi realizado o nivelamento e o contranivelamento do percurso, para aferição da acuracidade das cotas.

Handwritten text, possibly a signature or initials, located in the lower-left quadrant of the page.





norteENERGIA
USINA HIDRELÉTRICA BELO MONTE

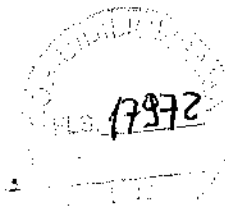

Faça aqui a observação, que não sei informar qual foi o referencial cartográfico (RN) que a ANA – Agência Nacional de Águas, utilizou para aferição do Ponto 09.

Conforme relatório das coordenadas resultantes em anexo, observa-se, que todas as cotas identificadas ao longo do percurso apresentaram valores acima da cota 100,00 m (Anexo 3).

Altamira, 20 de junho de 2016

REGINALDO PEREIRA GARCIA

Eng^o Cartógrafo/Norte Energia S/A

CREA - 5060279440-D

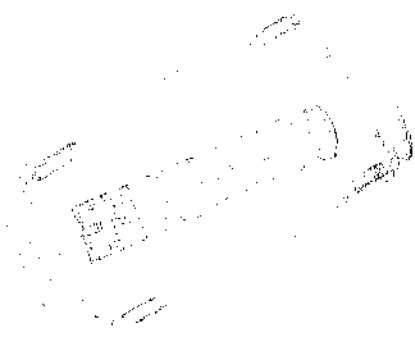



norteENERGIA
USINA HIDRELÉTRICA BELO MONTE



Anexo I



Relatório de Estação Geodésica

Estação : 935C Nome da Estação : 935C Tipo : Estação Altimétrica - RN
Município : ALTAMIRA UF : PA
Última Visão : 28/8/1976 Situação Mano Principal : Bom

DADOS PLANIMÉTRICOS		DADOS ALTIMÉTRICOS		DADOS GRAVIMÉTRICOS	
Latitude	03° 12' 11" S	Altitude Ortométrica(m)	102,3781	Gravidade(mGal)	
Longitude	52° 12' 23" W	Nivelamento Geométrico		Sigma Gravidade(mGal)	
Fonte	Carta 1:100000	Classe	Ajustada - Alta Precisão	Precisão	
Origem		Datum	imóvel	Datum	
Datum	SAD-69	Data Medição	28/8/1976	Data Medição	
Data Medição	28/8/1976	Data Cálculo	11/21/1992	Data Cálculo	
Data Cálculo		Sigma Altura Ortométrica(m)		Correção Topográfica	
Sigma Latitude(m)				Anomalia Bouguer	
Sigma Longitude(m)				Anomalia Ar-Livre	
UTM(N)	8.645.882			Densidade	
UTM(E)	385.957				
MC	-51				
Latitude	03° 12' 12" S			Gravidade(mGal)	
Longitude	52° 12' 25" W			Sigma Gravidade(mGal)	
Fonte	Carta 1:100000			Precisão	
Origem	Transformada			Datum	
Datum	SIRGAS2000			Data Medição	
Data Medição	28/8/1976			Data Cálculo	
Data Cálculo				Correção Topográfica	
Sigma Latitude(m)				Anomalia Bouguer	
Sigma Longitude(m)				Anomalia Ar-Livre	
UTM(N)	8.645.853			Densidade	
UTM(E)	385.888				
MC	-51				

* Livro Ajustamento Planimétrico, Síntese IBER-89 em IJC-1696
 ** Ajustamento Planimétrico SIRGAS2000 em IJC-1694 v. 08/10/2001
 *** Livro Planimetria em Folha de Carta Geométrica, 2ª edição, 1999, editora IBRAG-2000 v. 532-66

Localização
 CHAPA CRAVADA NA CALÇADA DA FRENTE DA IGREJA MATRIZ, NA RUA CORONEL JOSE PORFÍRIO.
 Descrição
 CHAPA PADRÃO IBGE

Handwritten scribbles or faint markings, possibly illegible text or a signature.





norteENERGIA
USINA HIDRELÉTRICA BELO MONTE

17994

Anexo II

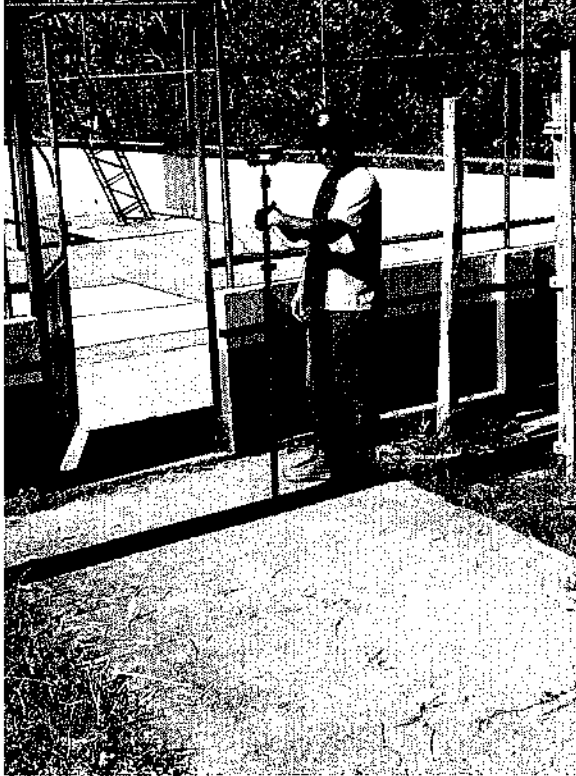

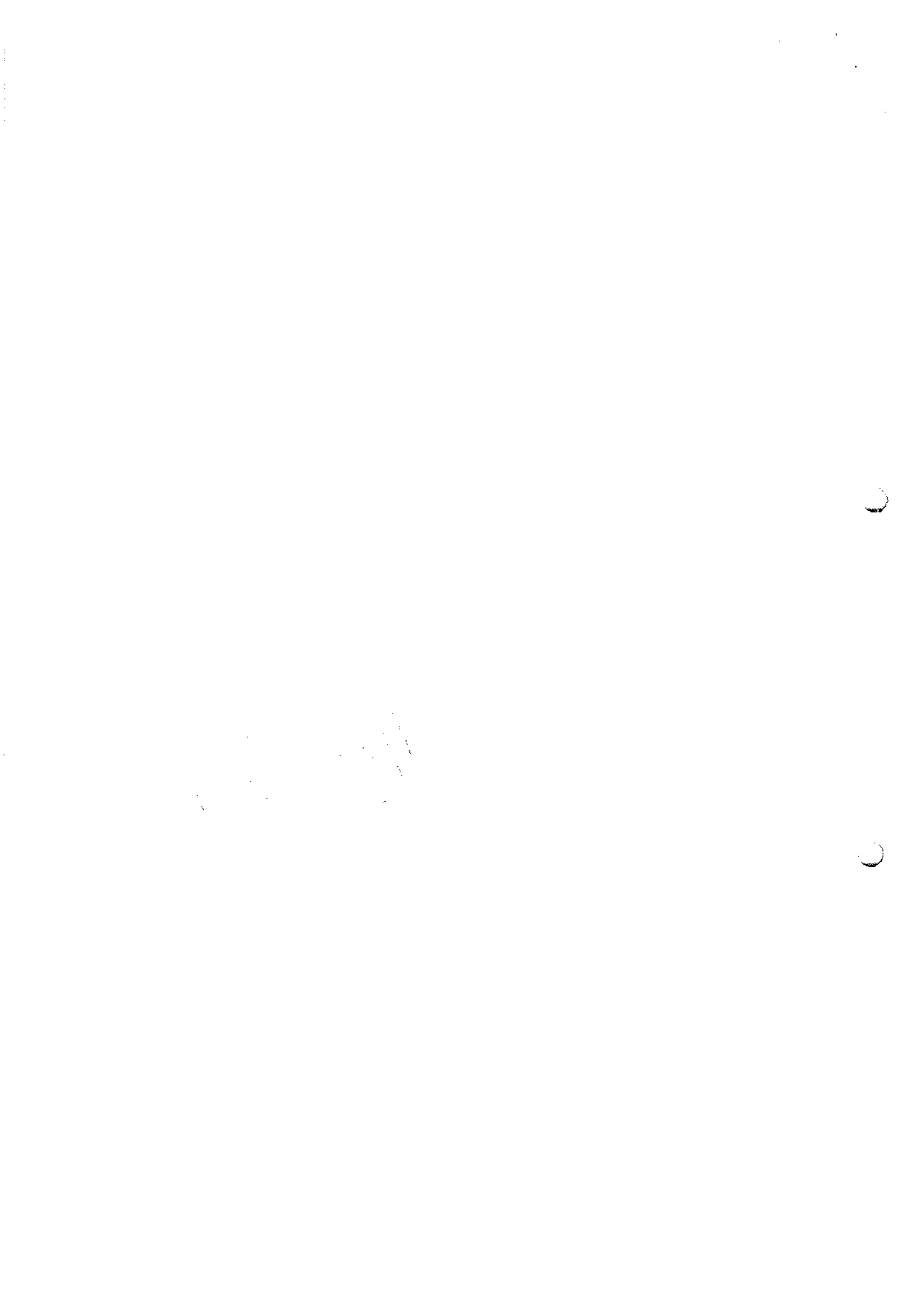



norteENERGIA
USINA HIDRELÉTRICA BELO MONTE

17935

Anexo III



Relatório das Coordenadas Resultantes

Proprietário: NORTE ENERGIA SA
Arquivo: Levantamento Independente I
Planilha: Levantamento Coordenadas Cotas
Data: 02/06/2016 16:48:27
Indicação:

Ind	P.V.	Coord. E(X)	Coord. N(Y)	Cota Z	Ind	P.V.	Coord. E(X)	Coord. N(Y)	Cota Z
1	BASE	364.009,85	9.644.457,87	105,093	49	NA-30	363.666,89	9.644.291,35	102,442
2	P 01	364.069,44	9.644.408,65	105,680	50	NA-31	363.655,30	9.644.282,57	102,355
3	P 02	364.026,53	9.644.438,44	105,039	51	NA-32	363.686,52	9.644.261,46	102,275
4	P 03	363.982,96	9.644.457,66	102,888	52	NA-33	363.736,66	9.644.245,22	101,340
5	P 04	363.921,68	9.644.497,76	102,379	53	NA-34	363.740,36	9.644.232,48	101,224
6	P 05	363.810,51	9.644.460,80	102,818	54	NA-35	363.753,26	9.644.233,28	101,567
7	P 06	363.830,34	9.644.490,63	102,240	55	NA-36	363.757,98	9.644.254,17	101,629
8	P 07	363.778,38	9.644.412,07	102,257	56	NA-37	363.758,61	9.644.262,66	101,363
9	P 08	363.759,49	9.644.387,06	102,418	57	NA-38	363.772,28	9.644.284,11	101,340
10	P 09	363.780,30	9.644.526,07	102,691	58	NA-39	363.766,77	9.644.309,83	101,308
11	P 10	363.718,90	9.644.443,24	103,045	59	NA-40	363.783,10	9.644.335,54	101,622
12	P 11	363.686,07	9.644.394,62	103,504	60	NA-41	363.823,15	9.644.340,93	101,895
13	P 12	363.719,85	9.644.367,17	102,859	61	NA-42	363.842,47	9.644.374,64	101,832
14	P 13	363.732,68	9.644.357,15	102,800	62	NA-43	363.850,28	9.644.403,64	101,546
15	P 14	363.776,44	9.644.330,24	102,269	63	NA-44	363.870,81	9.644.410,22	102,605
16	P 15	363.851,43	9.644.276,24	106,068	64	NA-45	363.866,10	9.644.399,59	101,646
17	P 16	363.882,54	9.644.321,12	104,736	65	NA-46	363.874,41	9.644.429,02	101,577
18	P 17	363.928,76	9.644.379,47	102,988	66	NA-47	363.898,36	9.644.443,42	101,645
19	P 18	363.862,44	9.644.536,55	102,508	67	NA-48	363.911,48	9.644.435,12	101,588
20	NA-01	363.908,21	9.644.531,17	101,920	68	NA-50	363.918,75	9.644.447,43	101,776
21	NA-02	363.928,69	9.644.530,67	101,856	69	NA-52	363.910,74	9.644.467,58	101,526
22	NA-03	363.944,71	9.644.529,53	101,767	70	NA-53	363.911,26	9.644.489,47	101,324
23	NA-04	363.899,19	9.644.523,64	101,783	71	NA-54	363.914,32	9.644.505,58	101,048
24	NA-05	363.902,52	9.644.530,04	101,730	72	NA-55	363.778,88	9.644.332,63	101,469
25	NA-06	363.893,30	9.644.518,10	101,834	73	E 01	364.174,25	9.644.127,16	100,051

GEOCAD Consultoria Técnica
SEPN 509 Bloco D sobreloja 34, Edifício Isis - CEP: 70770-504 Brasília-DF
CNPJ: 13751.729/0001-41 - Insc. Est.: 07.575.291/001-09 - CREA -10.053-DF
Tel: (61) 3347-9595 - 9989-4031 - 9924-8581 - e-mail: geocad.consult@gmail.com

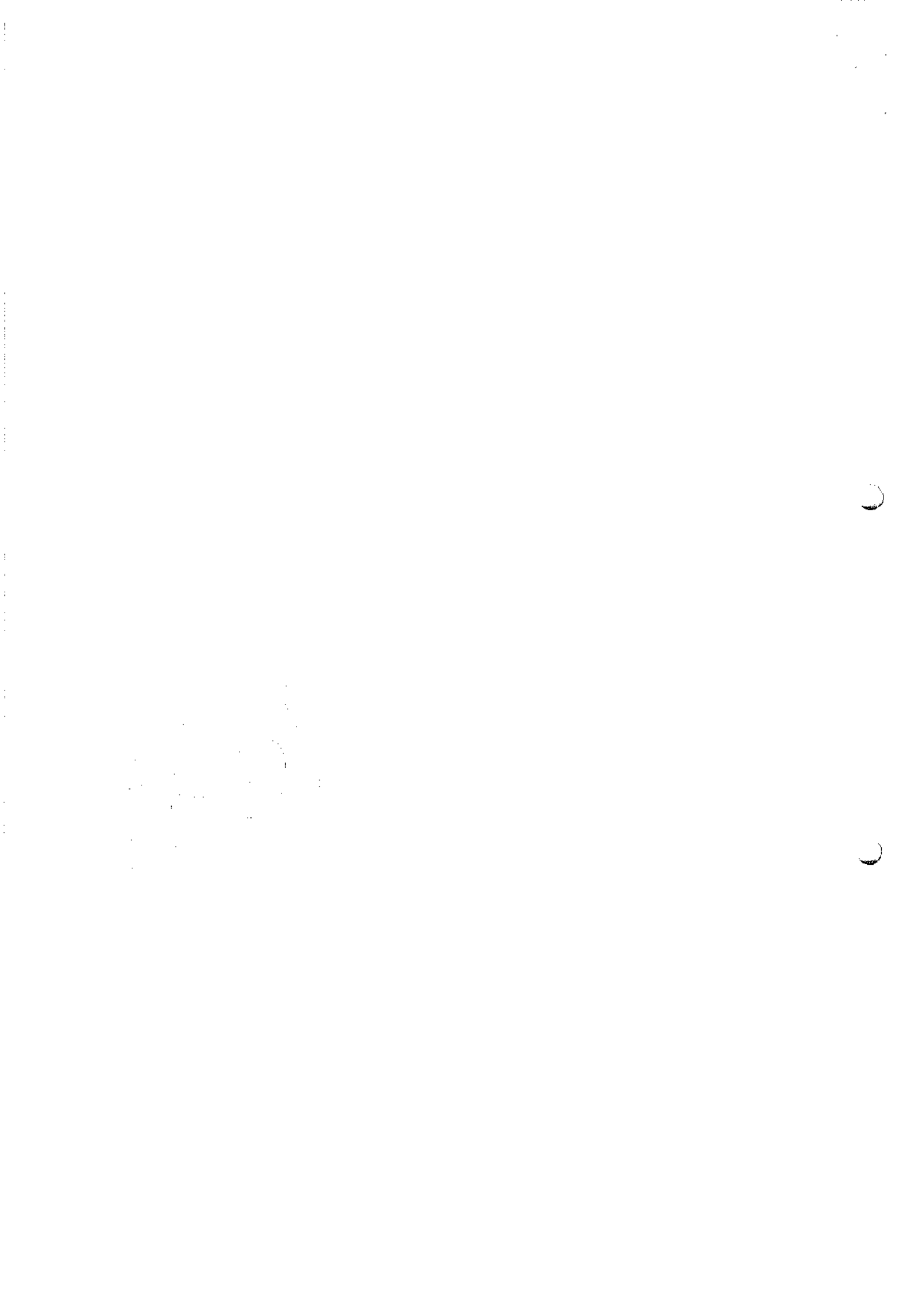



norteENERGIA
USINA HIDROELÉTRICA BELO MONTE

17976
[Handwritten signature]

 **Norte Energia**
Usina Hidroelétrica Belo Monte



26	NA-07	363.876,64	9.644.497,96	101,788	74	E 02	364.188,85	9.644.120,62	100,008
27	NA-08	363.873,76	9.644.481,47	101,826	75	E 03	364.193,33	9.644.116,84	100,095
28	NA-09	363.858,47	9.644.472,74	101,767	76	E 04	364.188,75	9.644.075,67	100,761
29	NA-10	363.840,87	9.644.452,38	101,811	77	E 05	364.169,77	9.644.097,45	100,546
30	NA-11	363.802,38	9.644.440,80	101,784	78	E 06	364.149,65	9.644.088,22	100,787
31	NA-12	363.808,58	9.644.449,79	101,796	79	E 07	364.124,01	9.644.112,95	101,056
32	NA-13	363.779,89	9.644.413,16	101,659	80	E 08	364.155,97	9.644.117,87	100,544
33	NA-14	363.768,73	9.644.398,74	101,761	81	P 19	364.109,66	9.644.097,71	102,414
34	NA-15	363.762,32	9.644.386,06	101,934	82	P 20	364.008,91	9.644.168,15	105,338
35	NA-16	363.748,58	9.644.396,18	101,678	83	P 21	364.068,38	9.644.256,36	105,117
36	NA-17	363.735,16	9.644.416,06	101,713	84	P 22	364.119,34	9.644.329,33	105,556
37	NA-18	363.718,32	9.644.402,32	101,722	85	P 23	364.172,22	9.644.296,37	104,764
38	NA-19	363.729,31	9.644.383,23	101,667	86	P 24	364.093,82	9.644.184,91	102,542
39	NA-20	363.736,68	9.644.364,25	101,770	87	P 25	364.119,20	9.644.167,22	101,474
40	NA-21	363.767,54	9.644.343,73	101,887	88	P 26	364.230,77	9.644.255,85	103,696
41	NA-22	363.774,90	9.644.332,82	101,649	89	P 27	364.208,22	9.644.219,63	100,811
42	NA-23	363.762,40	9.644.323,21	101,966	90	P 28	364.165,69	9.644.160,58	100,501
43	NA-24	363.727,76	9.644.326,06	101,364	91	P 29	364.289,39	9.644.216,03	102,379
44	NA-25	363.718,93	9.644.316,35	101,462	92	P 30	364.263,69	9.644.202,32	100,559
45	NA-26	363.703,54	9.644.305,96	101,273	93	P 31	364.254,90	9.644.208,32	100,371
46	NA-27	363.703,36	9.644.291,49	101,404	94	P 32	364.247,19	9.644.216,41	100,415
47	NA-28	363.698,07	9.644.285,15	101,608	95	P 33	364.214,22	9.644.103,07	100,957
48	NA-29	363.676,84	9.644.268,43	102,329	96	P 34	364.175,11	9.644.052,33	100,941

GEOCAD Consultoria Técnica
SEPN 509 Bloco D sobreloja 34, Edifício Isis - CEP: 70750-504 Brasília-DF
CNPJ: 13751.729/0001-41 - Insc. Est.: 07.575.291/001-08 - CREA -10.053-DF
Tel: (61) 3347-9595 - 9989-4031 9924-8581 - e-mail: geocad.consult@gmail.com





norteENERGIA
USINA HIDRELÉTRICA BELO MONTE

17377
[Handwritten signature]



norteENERGIA



Relatório das Coordenadas Resultantes

Proprietário: NORTE ENERGIA SA
Arquivo: Levantamento Independente I
Planilha: Levantamento Coordenadas Cotas do Bueiro
Data: 21/06/2016 12:30:00
Indicação:

Estação	P. Visado	Coord. E	Coord. N	Cota Z
152	N. FUNDO MANILHA	3.635.986.220	9.643.532.707	99,37
153	NÍVEL SOBRE A MANILHA	3.635.984.690	9.643.532.949	101,129
154	N. ASFALTO SOBRE A MANILHA	3.635.895.350	9.643.546.829	102,33

[Handwritten signature]
GEOCAD Consultoria Técnica

SEPN 509 Bloco D sobreloja 34, Edifício Isis - CEP: 70750-504 Brasília-DF
CNPJ: 13751.729/0001-41 - Insc. Est.: 07.575.291/001-08 - CREA -10.053-DF
Tel: (61) 3347-9595 - 9989-4031 - 9924-8581 - e-mail: geocad.consult@gmail.com



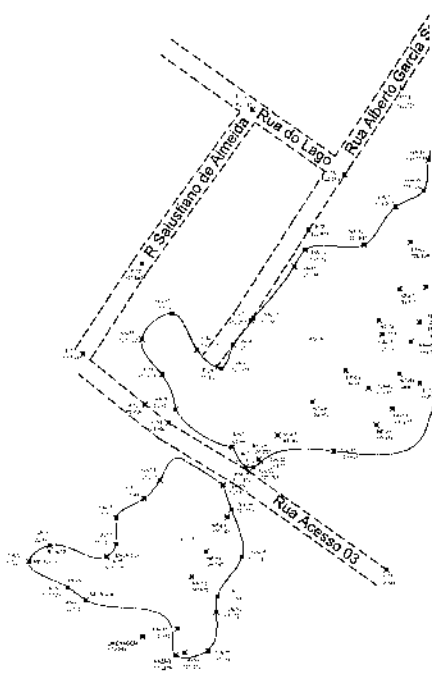

M: 500,000 00

M: 500,000 00

M: 500,000 00

M: 500,000 00

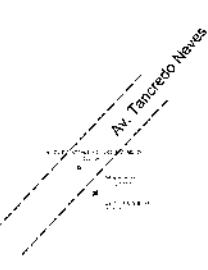

Localização de Coordenadas e Colas			
Estado	P. Vértice	Coord. EUT	Coord. NUT
1	P.01	346091.4422	152408.6165
2	P.02	354012.5218	1614748.6398
3	P.03	353092.4448	1614687.4888
4	P.04	352721.4448	1614687.4888
5	P.05	352710.5000	1614687.4888
6	P.06	352710.5000	1614687.4888
7	P.07	341178.3391	1524417.6442
8	P.08	341749.4026	1524387.6398
9	P.09	341749.4026	1524387.6398
10	P.10	341749.4026	1524387.6398
11	P.11	341749.4026	1524387.6398
12	P.12	341749.4026	1524387.6398
13	P.13	341749.4026	1524387.6398
14	P.14	341749.4026	1524387.6398
15	P.15	341749.4026	1524387.6398
16	P.16	341749.4026	1524387.6398
17	P.17	341749.4026	1524387.6398
18	P.18	341749.4026	1524387.6398
19	P.19	341749.4026	1524387.6398
20	P.20	341749.4026	1524387.6398
21	P.21	341749.4026	1524387.6398
22	P.22	341749.4026	1524387.6398
23	P.23	341749.4026	1524387.6398
24	P.24	341749.4026	1524387.6398
25	P.25	341749.4026	1524387.6398
26	P.26	341749.4026	1524387.6398
27	P.27	341749.4026	1524387.6398
28	P.28	341749.4026	1524387.6398
29	P.29	341749.4026	1524387.6398
30	P.30	341749.4026	1524387.6398
31	P.31	341749.4026	1524387.6398
32	P.32	341749.4026	1524387.6398
33	P.33	341749.4026	1524387.6398
34	P.34	341749.4026	1524387.6398
35	P.35	341749.4026	1524387.6398
36	P.36	341749.4026	1524387.6398
37	P.37	341749.4026	1524387.6398
38	P.38	341749.4026	1524387.6398
39	P.39	341749.4026	1524387.6398
40	P.40	341749.4026	1524387.6398
41	P.41	341749.4026	1524387.6398
42	P.42	341749.4026	1524387.6398
43	P.43	341749.4026	1524387.6398
44	P.44	341749.4026	1524387.6398
45	P.45	341749.4026	1524387.6398
46	P.46	341749.4026	1524387.6398
47	P.47	341749.4026	1524387.6398
48	P.48	341749.4026	1524387.6398
49	P.49	341749.4026	1524387.6398
50	P.50	341749.4026	1524387.6398

Continuação (localização de Coordenadas e Colas)			
Estado	P. Vértice	Coord. EUT	Coord. NUT
51	P.51	341749.4026	1524387.6398
52	P.52	341749.4026	1524387.6398
53	P.53	341749.4026	1524387.6398
54	P.54	341749.4026	1524387.6398
55	P.55	341749.4026	1524387.6398
56	P.56	341749.4026	1524387.6398
57	P.57	341749.4026	1524387.6398
58	P.58	341749.4026	1524387.6398
59	P.59	341749.4026	1524387.6398
60	P.60	341749.4026	1524387.6398
61	P.61	341749.4026	1524387.6398
62	P.62	341749.4026	1524387.6398
63	P.63	341749.4026	1524387.6398
64	P.64	341749.4026	1524387.6398
65	P.65	341749.4026	1524387.6398
66	P.66	341749.4026	1524387.6398
67	P.67	341749.4026	1524387.6398
68	P.68	341749.4026	1524387.6398
69	P.69	341749.4026	1524387.6398
70	P.70	341749.4026	1524387.6398
71	P.71	341749.4026	1524387.6398
72	P.72	341749.4026	1524387.6398
73	P.73	341749.4026	1524387.6398
74	P.74	341749.4026	1524387.6398
75	P.75	341749.4026	1524387.6398
76	P.76	341749.4026	1524387.6398
77	P.77	341749.4026	1524387.6398
78	P.78	341749.4026	1524387.6398
79	P.79	341749.4026	1524387.6398
80	P.80	341749.4026	1524387.6398
81	P.81	341749.4026	1524387.6398
82	P.82	341749.4026	1524387.6398
83	P.83	341749.4026	1524387.6398
84	P.84	341749.4026	1524387.6398
85	P.85	341749.4026	1524387.6398
86	P.86	341749.4026	1524387.6398
87	P.87	341749.4026	1524387.6398
88	P.88	341749.4026	1524387.6398
89	P.89	341749.4026	1524387.6398
90	P.90	341749.4026	1524387.6398
91	P.91	341749.4026	1524387.6398
92	P.92	341749.4026	1524387.6398
93	P.93	341749.4026	1524387.6398
94	P.94	341749.4026	1524387.6398
95	P.95	341749.4026	1524387.6398
96	P.96	341749.4026	1524387.6398
97	P.97	341749.4026	1524387.6398
98	P.98	341749.4026	1524387.6398
99	P.99	341749.4026	1524387.6398
100	P.100	341749.4026	1524387.6398

Informações de Coordenadas
 PROJEÇÃO UNIVERSAL TRANSVERSA
 DE MERCATOR - UTM
 SGR - SIRGAS2000
 MZ: 51'

CONVENÇÕES
 - Vértice Topo P
 - Vértice Topo P
 - Vértice Topo P
 - Vértice Topo P

CM 00°04'02.790181"
 K: 0.998622246

VERTICE: BASE LOCAL
 Lat.: 03°12'57.347879" S
 Long.: 52°13'26.150615" W

Plano de Situação

CREA - PA - ART - PA20150080842

Tipo: Levantamento Planialtimétrico Cadastral 01

PROPRIEDADE: Levantamento Independente I
 PROPRIETÁRIO: NORTE ENERGIA SA
 MUNICÍPIO(S): Alamiira
 COMARCAS(S): ESTADO DE PA
 DARTÓRIO:
 MAT. (TRANSC.):
 CÓDIGO INCRA:
 ÁREA TOTAL (m²): PERÍMETRO (m):
 DATA: 12/06/2016 ESCALA: 1:4.000

Existem Áreas e Perímetros:
 Existem Perímetros:
 Área Total:
 Perímetro Total:

Norte Energia Usina Hidroelétrica Belo Monte
 GEOCAD

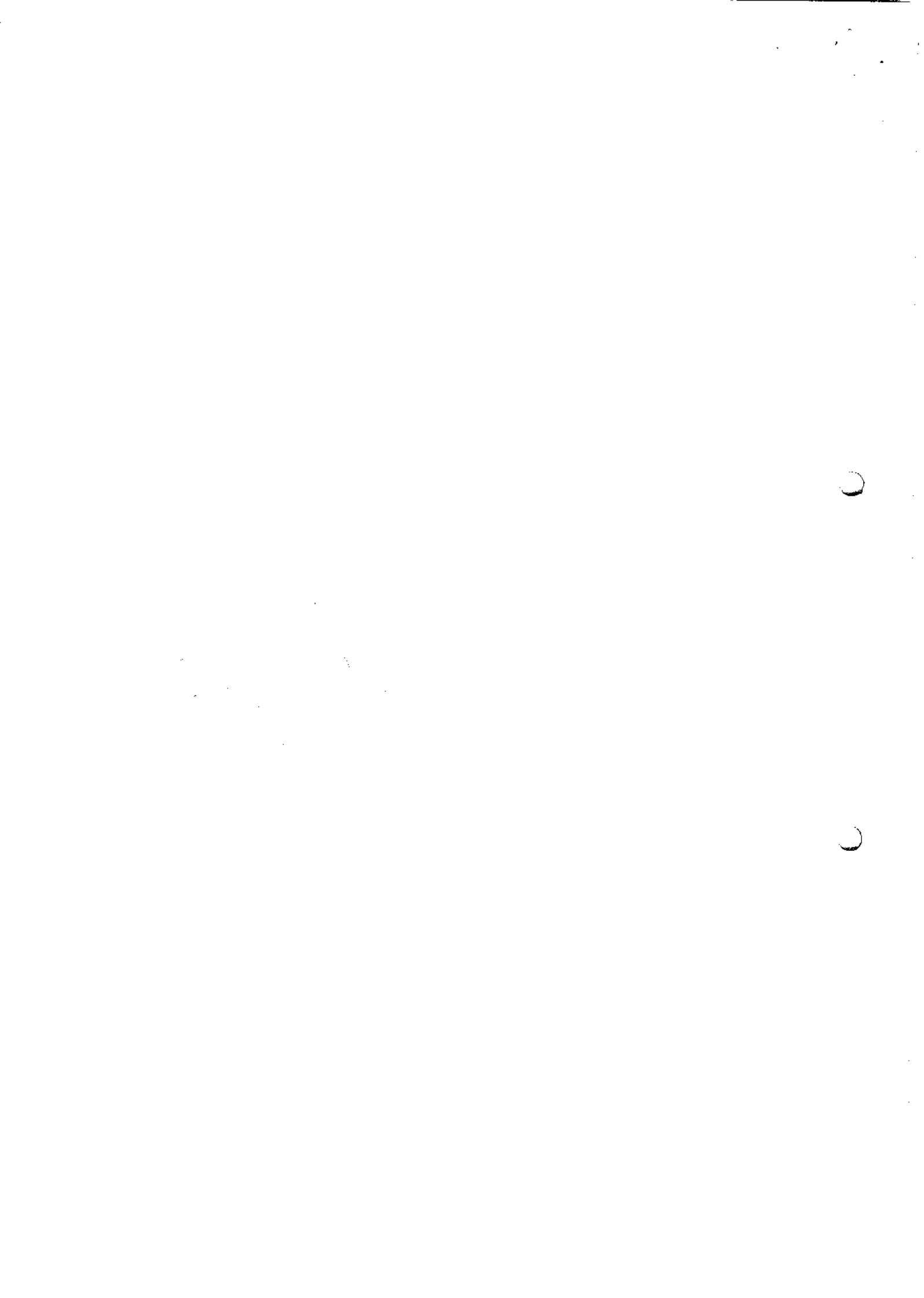



LEITURAS DE NÍVEL DA ÁGUA NA LAGOA DO JARDIM INDEPENDENTE I

DIA	07:00	17:00	Precipitação (mm)	LEITURISTA
01/06/16			37,30	
02/06/16			1,40	
03/06/16			0,00	
04/06/16			0,00	
05/06/16			0,00	
06/06/16		101,421	0,00	
07/06/16			9,30	
08/06/16			3,60	
09/06/16		101,441	0,00	Liliane Aranha da Silva
10/06/16	101,441	101,441	0,60	Liliane Aranha da Silva
11/06/16	101,441	101,441	0,60	Liliane Aranha da Silva
12/06/16	101,421	101,421	0,20	Liliane Aranha da Silva
13/06/16	101,431	101,441	2,90	Liliane Aranha da Silva
14/06/16	101,431	101,421	2,00	Liliane Aranha da Silva
15/06/16	101,421	101,421	0,30	Liliane Aranha da Silva
16/06/16	101,421	101,411	0,00	Liliane Aranha da Silva
17/06/16	101,411	101,411	0,00	Liliane Aranha da Silva
18/06/16	101,411	101,411	0,20	Liliane Aranha da Silva
19/06/16	101,401	101,401	0,20	Liliane Aranha da Silva
20/06/16	101,441	101,441	7,40	Liliane Aranha da Silva
21/06/16				Liliane Aranha da Silva
22/06/16				Liliane Aranha da Silva
23/06/16				Liliane Aranha da Silva
24/06/16				Liliane Aranha da Silva
25/06/16				Liliane Aranha da Silva
26/06/16				Liliane Aranha da Silva
27/06/16				Liliane Aranha da Silva
28/06/16				Liliane Aranha da Silva
29/06/16				Liliane Aranha da Silva
30/06/16				Liliane Aranha da Silva

OBSERVAÇÃO:

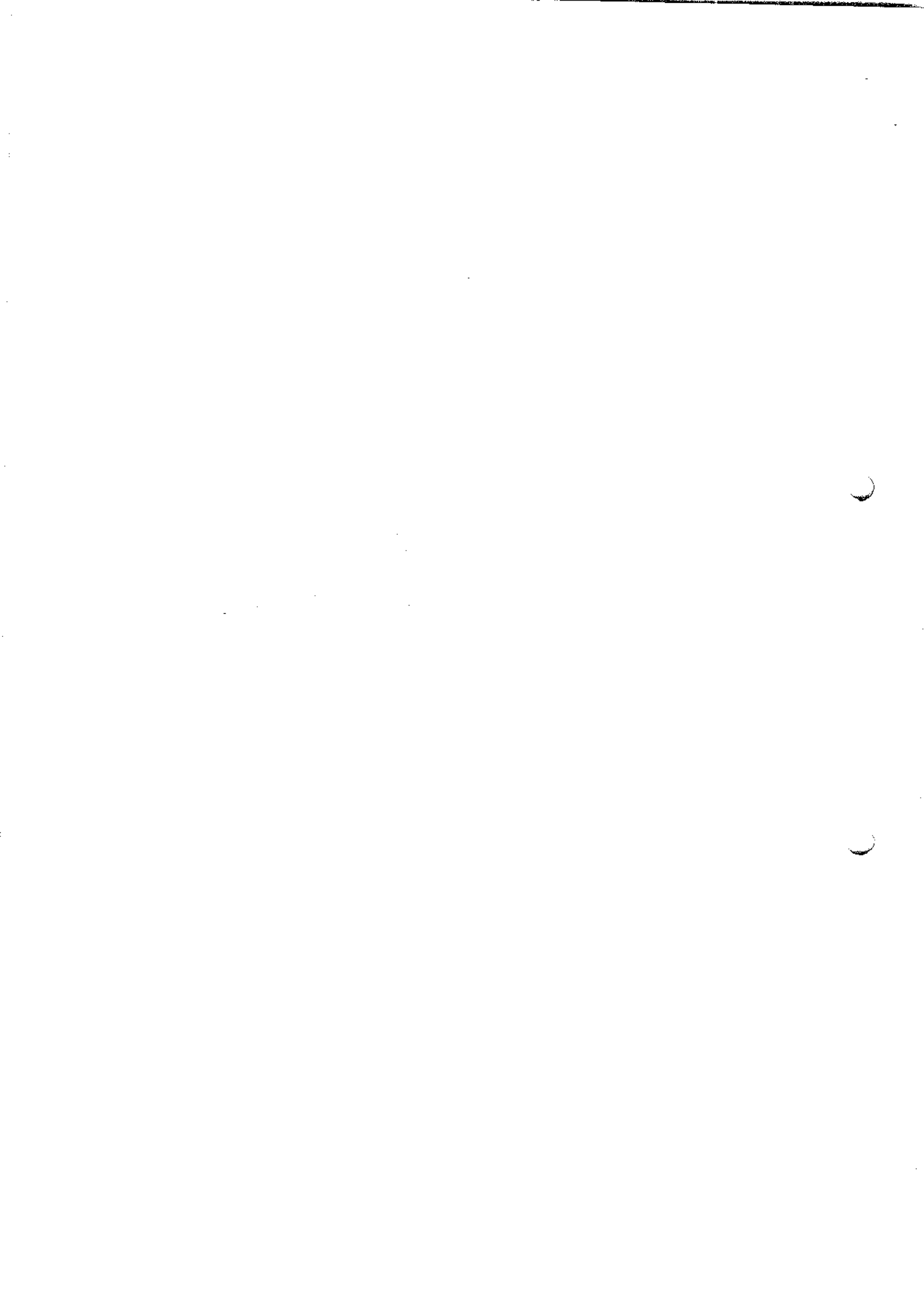



norteENERGIA
MINA FIDELIDADE À BELA MONTE

MMA/IBAMA/ESREG/ATM/PA

Departamento: Ofício

Nº de processo: 000 251/2016-58

Data: 21/06/2016

CE 710/2016 - DS

Brasília, 21 de junho de 2016.



A Sua Senhoria o Senhor
Hugo Ferreira Netto Loss
Chefe do ESREG - Altamira

Instituto Brasileiro do Meio Ambiente e dos Recursos Naturais Renováveis – IBAMA
Rua Cel José Porfírio s/n – Altamira – PA
68.370-000

Assunto: Negociações com população tradicional

Referência: OF.02543.000092/2016-91 ESREGA ALTAMIRA/PA/IBAMA.

Senhor Chefe do Escritório Regional,

Em complementação à CE 645/2016 – DS, emitida em resposta ao ofício em referência informo que:

1. A NESA promove incursões diárias às áreas desapropriadas por força da formação dos reservatórios da UHE Belo Monte;
2. Estas incursões, realizadas por equipe própria de segurança patrimonial, envolvem vistoria em áreas rurais e ilhas e contam com o apoio de mapa, relação de nomes de beneficiários ou expropriados e equipamentos de geoprocessamento;
3. Uma vez localizadas ocupações irregulares, de qualquer ordem, estas são comunicadas à SAF, de acordo com o fluxograma anexo;
4. Dependendo da gravidade do caso, várias saídas são possíveis – negociações locais, notificação administrativa; propositura de ação de reintegração de posse, entre outras, visando manter a integridade da área desapropriada;

Atenciosamente,

Arlindo Gomes Miranda

Superintendente de Assuntos Fundiários e Relocações

Amauri Daros Carvalho
Gerente Socioambiental e de Relocação Rural
Norte Energia S/A

A COHID/DILIC/IBAMA - DF,
por pertinência, com cópia
para a chefia do ES REG/IBAMA
ATM-PA.

Altamina, 22/06/16.



JOSÉ ROBERTO DE PAIVA
Analista Ambiental-IBAMA
Matr. 1.423.514

do Henrique Silveira, para
conhecimento.

0717136

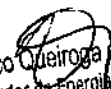

Frederico Queiroga do Amaral
Coordenador de Energia Hidrelétrica
COHID/CGENE/DILIC/IBAMA

Ciente em 20/07/16

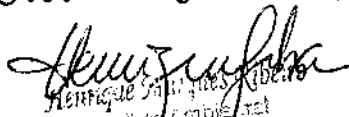

Henrique Silveira
Analista Ambiental
Matr. 1.423.514
COHID/CGENE/DILIC/IBAMA

GESTÃO FUNDIÁRIA

FLUXOGRAMA

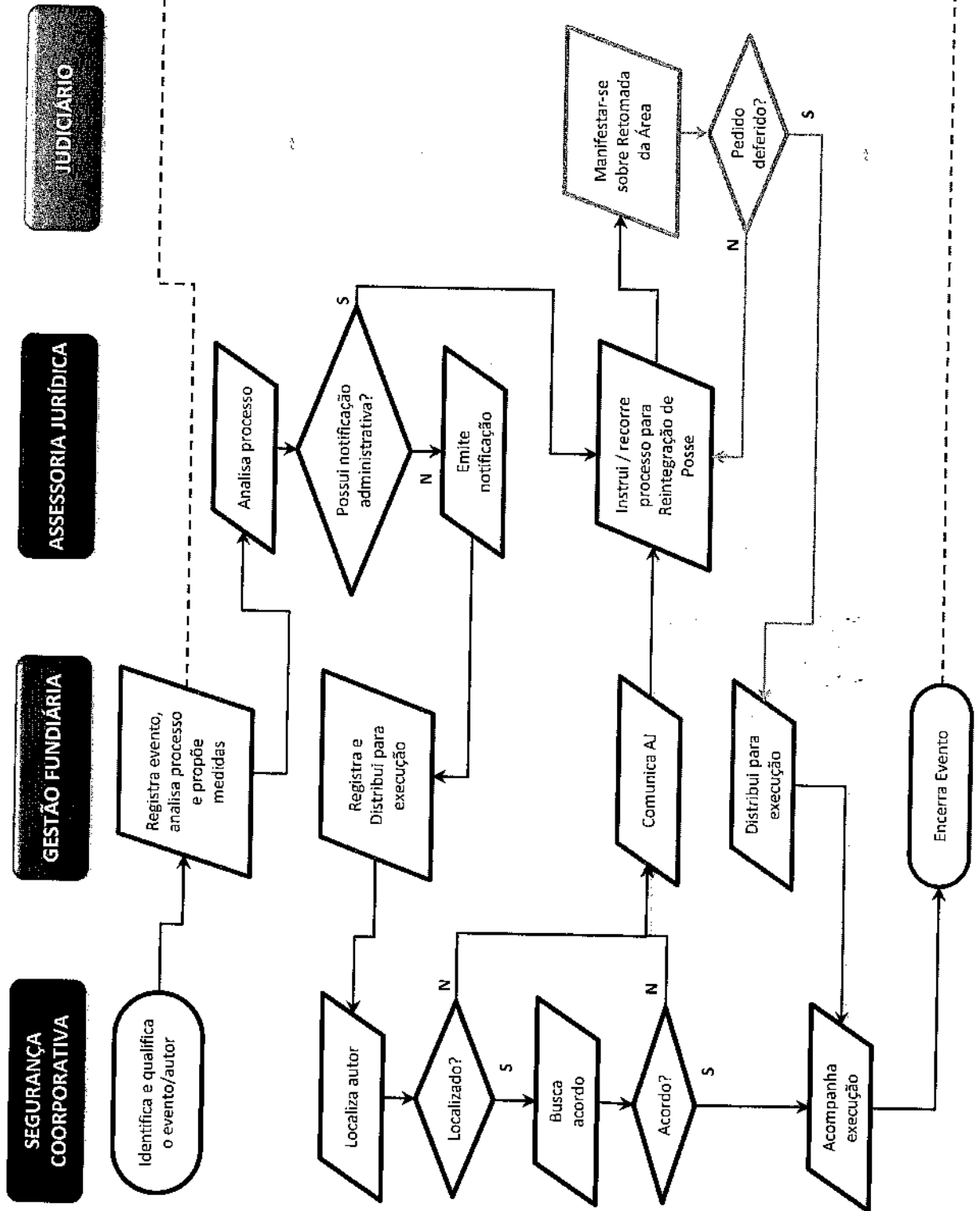

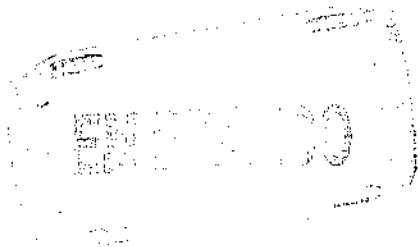



MOVIMENTO DOS ATINGIDOS POR BARRAGENS (MAB)
Regional Xingu

PROFESSOR
FLS. 17982
RUI

Travessa Coronel Tancredo, 756 – Centro
CEP: 68.371-113 – Altamira Pará
Fone: (93) 3515-3502
Email: mabxingupa@gmail.com
Site: www.mabnacional.org.br/amazonia

Ofício 23/2016

Altamira/PA, 22 de Junho de 2016.

Ao

**Instituto Brasileiro de Meio Ambiente e dos Recursos Naturais Renováveis –
IBAMA**

Sr. Hugo Loss

O Movimento dos Atingidos por Barragens (MAB) vem através deste convidar o Ministério Público Federal para uma reunião entre o MAB e lideranças comunitárias com o Consórcio Norte Energia S.A no dia 28 de junho de 2016 às 09:00 no escritório da empresa (Avenida Perimental). Na ocasião iremos apresentar a Norte Energia as demandas das famílias moradoras dos Reassentamentos Urbanos Coletivos – RUC's, principalmente sobre o tema do abastecimento de água nos Reassentamentos.

Em anexo, segue ofício 019/2016 solicitado a Norte Energia S.A.

Certos que seremos atendidos, desde já agradecemos.

Iury Charles Paulino

Coordenação Nacional

Movimento dos Atingidos por Barragens (MAB)

MMA/IBAMA/ESREG/ATM/PA
Documento: <u>Ofício</u>
Nº 02543 <u>000252/2016-01</u>
Data: <u>22/06/2016</u>

[Handwritten signature]

A COHD/DILIC/IBAMA - DF,
por pertinência, com cópia p/
chefia do ESREG/IBAMA/ATM-PA
Altamira, 22/06/16.



JOSÉ ROBERTO DE BARROS
Analista Ambiental/IBAMA
Insc. 0323514

AO TRP, para arquivos.
071716

Frederico Queiroga do Amaral
Coordenador de Energia Hidrelétrica
COHD/CGENE/DILIC/IBAMA



MOVIMENTO DOS ATINGIDOS POR BARRAGENS (MAB)
Regional Xingu



Travessa Coronel Tancredo, 756 – Centro
CEP: 68.371-113 – Altamira Pará
Fone: (93) 3515-3502
Email: mab@xingu.org.br
Site: www.xingu.org.br

Ofício 019/2016

Altamira/PA, 22 de Junho de 2016.

Á

Norte Energia S.A.

Sr. José Anchieta dos Santos – Diretoria Sócio Ambiental

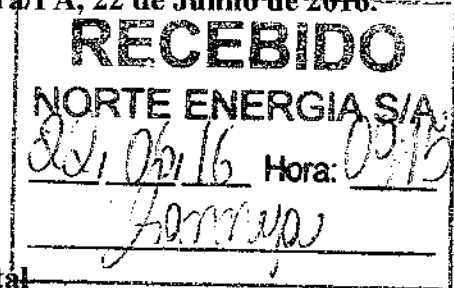

O Movimento dos Atingidos por Barragens (MAB) vem através deste solicitar da Norte Energia uma reunião com o Consórcio Norte Energia S.A no dia 28 de junho de 2016 às 09:00 no escritório da empresa para tratar das demandas das famílias moradoras dos Reassentamentos Urbanos Coletivos – RUC's, principalmente sobre o tema do abastecimento de água nos Reassentamentos.

Certos que seremos atendidos, desde já agradecemos.

Iury Charles Paulino

Coordenação Nacional

Movimento dos Atingidos por Barragens (MAB)

1950
MAY 10 1950
U.S. DEPARTMENT OF AGRICULTURE
WASHINGTON, D. C.



MINISTÉRIO DO MEIO AMBIENTE
INSTITUTO BRASILEIRO DO MEIO AMBIENTE E DOS RECURSOS NATURAIS RENOVÁVEIS
Diretoria de Licenciamento Ambiental
Coordenação Geral de Infra-Estrutura de Energia Elétrica
SCEN Trecho 2 Ed. Sede do Ibama - Brasília - DF
CEP: 70818-900 e (61) 3316-1292
www.ibama.gov.br



OF 02001.006840/2016-77 CGENE/IBAMA

Brasília, 22 de junho de 2016.

Ao Senhor
José de Anchieta dos Santos
Diretor da Norte Energia S/A
ST SCN QUADRA 4 BLOCO B
BRASÍLIA - DISTRITO FEDERAL
CEP.: 70714900

RECEBEMOS
24/06/2016
Diretoria Socioambiental
Norte Energia S/A

Assunto: **Resposta à CE-230/2016-DS - Relocação de ribeirinhos.**

Senhor Diretor,

1. Em atenção ao licenciamento ambiental da UHE Belo monte, encaminho Parecer nº 02001.002297/2016-39 COHID/IBAMA e informo que deverão ser retomadas as negociações, conforme exposto na CE-230/2016-DS.
2. Não obstante, afirmo que será necessário continuar as rodadas dos diálogos ribeirinhos para que o processo de reocupação de ilhas e margens do reservatório Xingu seja consolidado pelo reconhecimento social dos ribeirinhos atingidos pela construção da UHE Belo Monte.

Atenciosamente,

RODRIGO HERLES DOS SANTOS
Coordenador-Geral da CGENE/IBAMA

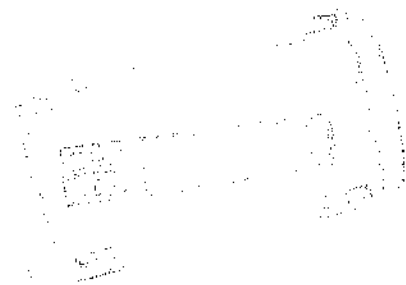

CE 0306/2016 – DS

Brasília, 22 de junho de 2016

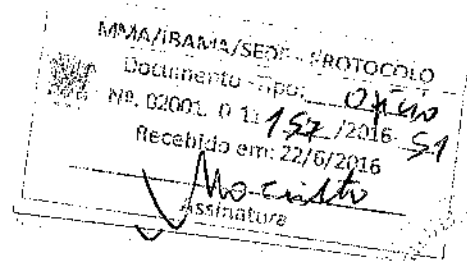

A Sua Senhoria o Senhor

Thomaz Miazaki de Toledo

Diretor de Licenciamento Ambiental

Instituto Brasileiro do Meio Ambiente e dos Recursos Naturais Renováveis – IBAMA

SCEN Trecho 2 – Ed. Sede do IBAMA, Bloco A – 1º andar

70.818-900 Brasília – DF

Assunto: Intervenção na região do canal da Percata no rio Bacajá

Referência: Ofício 02001.007427/2015-49 CGENE/IBAMA

Senhor Diretor,

1. Fazendo referência ao ofício 02001.007427/2015-49 CGENE/IBAMA, datado em 08/07/15, o qual, em resposta a CE 051/2015-DS, informou que soluções de engenharia na região da Volta Grande do Xingu, visando a manutenção da navegabilidade, devem ser conduzidas no âmbito do processo de licenciamento ambiental da UHE Belo Monte, uma vez que já estão previstas no Projeto de Recomposição da Infraestrutura Fluvial que integra o Projeto Básico Ambiental (PBA), consultamos, novamente, essa Coordenação para dar andamento ao processo.

2. Lembramos que além da comunicação transcrita acima, o referido ofício solicitou que a FUNAI fosse consultada para se manifestar sobre o assunto. Assim, de forma concomitante, a FUNAI foi consultada por meio da CE 058/2015- DS, enviada em 06/03/16, na qual foram detalhados os estudos e as possíveis intervenções visando a manutenção das condições de navegabilidade na região do canal da Percata, no rio Bacajá. Até o momento, a Norte Energia não recebeu resposta ou manifestação formal da FUNAI em relação a essa consulta.

3. Diante da resposta inicial dessa Coordenação e, consultado o Sistema Informatizado de Licenciamento Ambiental Federal no endereço eletrônico do Ibama, nosso entendimento é que podemos iniciar o processo com o preenchimento "on line" do Formulário de Solicitação de Abertura de Processo (FAP), realizando a inscrição no CTF na categoria: "Serviços de Utilidade – Dragagem e derrocamento em corpos d'água (17-5)".

4. Aguardamos a confirmação dessa Coordenação quanto ao nosso entendimento, para dar prosseguimento a esse processo.

Atenciosamente,



José de Anchieta dos Santos
Diretor Socioambiental

o Mathew Coura,
para elaborar relatório
em Ofício (OAMI).

27/6/16

Frederico Quiróga do Amaral
Coordenador de Energia Hidrelétrica
COHID/CGENE/DILIC/IBAMA

Encaminhada minuta do Ofício à
coordenação.

Em 11.07.16

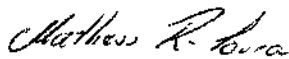

Mathews Ribeiro Coura
Analista Ambiental
Matr. 1.713.026
COHID/CGENE/DILIC/IBAMA

CE 058/2015 - DS

Brasília, 06 de março de 2015

A Sua Senhoria a Senhora
Maria Janete Albuquerque de Carvalho
Coordenadora-Geral de Licenciamento
Fundação Nacional do Índio – FUNAI
SBS Quadra 02 Lote 14 Ed. Cleto Meireles.
70070-120 – Brasília – DF.

Assunto: Estudo Técnico Rio Bacajá na região da Percata.

Referência: PBA-CI/UHE-Belo Monte

Senhor Coordenadora,

1. Cumprimentando-a cordialmente, vimos encaminhar a esta Fundação, para conhecimento e demais encaminhamentos, o estudo técnico que está sendo realizado, especificamente, na região denominada Percata, no rio Bacajá.
2. Em referência, informamos, que foi verificado um trecho com possível interferência, para manter as condições de navegação, em decorrência das condições de vazão previstas no hidrograma ecológico que será adotado no Trecho de Vazão Reduzida.
3. O documento inclui alternativas de proposições de medidas de engenharia para a mitigação desta situação, as quais estão sendo avaliadas no âmbito dos referidos estudos.
4. Enfatiza-se a importância da apresentação destes estudos à FUNAI, em função da região da Percata, localizada em trecho do leito do rio Bacajá, estar inserida em rota de deslocamentos fluviais dos indígenas residentes na Terra indígena Trincheira Bacajá.
5. Após a conclusão dos estudos e a definição das medidas viáveis para o local, o diagnóstico será apresentado e discutido com as comunidades para que possam contribuir na definição da melhor estratégia a ser adotada para garantir o uso do rio pelas comunidades.
6. O Anexo a esta correspondência apresenta os detalhes dos estudos em referência, com a caracterização topográfica e hídrica da região da Percata por meio de modelagem matemática fluvial, assim como a dissertação das possíveis alternativas de intervenção de engenharia que estão em fase final de definição.

EMERSON

7. Por fim, informamos que o estudo foi encaminhado ao IBAMA para manifestação quanto às tratativas para o licenciamento ambiental.

Atenciosamente,



José de Anchieta dos Santos
Diretor Socioambiental

EM ANEXO: 1

Anexo 1 - PROJETO DE RECOMPOSIÇÃO DA INFRAESTRUTURA FLUVIAL (14.2.4)

CE 0307/2016 - DS

Brasília, 23 de junho de 2016

A Sua Senhoria o Senhor
Thomaz Miazaki de Toledo
Diretor de Licenciamento Ambiental
Instituto Brasileiro do Meio Ambiente e dos Recursos Naturais Renováveis – IBAMA
SCEN Trecho 2 – Ed. Sede do IBAMA, Bloco A – 1º andar
70.818-900 Brasília – DF

Assunto: UHE Belo Monte – Resposta ao Ofício 02001.011804/2013-82 DILIC/IBAMA – Envio de Informações do Plano de Requalificação Urbana.

Referência: Processo IBAMA/MMA Nº 2001.001848/2006-75

Senhor Diretor,

1. Em atendimento ao Ofício 02001.011804/2013-82 DILIC/IBAMA, recebido pela Norte Energia em 18 de setembro de 2013 e que solicita "...Relatório técnico relativo ao Plano de Requalificação Urbana, incluindo o Travessão 40...", apresentamos o referido documento em versão impressa e digital.

2. Cabe destacar que a Norte Energia tem emitido essa nova versão do relatório desde Outubro/2013, já tendo sido emitidas 32 (trinta e duas) atualizações, conforme tabela abaixo:

Ordem	Emissão	Ordem	Emissão
1	Em 22/10/2013 – CE 416/2013-DS	17	Em 23/02/2015 – CE 041/2015-DS
2	Em 26/11/2013 – CE 457/2013-DS	18	Em 20/03/2015 – CE 070/2015-DS
3	Em 20/12/2013 – CE 479/2013-DS	19	Em 23/04/2015 – CE 097/2015-DS
4	Em 22/01/2014 – CE 017/2014-DS	20	Em 22/05/2015 – CE 135/2015-DS
5	Em 21/02/2014 – CE 062/2014-DS	21	Em 23/06/2015 – CE 180/2015-DS
6	Em 24/03/2014 – CE 094/2014-DS	22	Em 24/07/2015 – CE 225/2015-DS
7	Em 22/04/2014 – CE 115/2014-DS	23	Em 21/08/2015 – CE 293/2015-DS
8	Em 22/05/2014 – CE 157/2014-DS	24	Em 23/09/2015 – CE 342/2015-DS
9	Em 03/07/2014 – CE 199/2014-DS	25	Em 23/10/2015 – CE 379/2015-DS
10	Em 24/07/2014 – CE 217/2014-DS	26	Em 24/11/2015 – CE 424/2015-DS
11	Em 25/08/2014 – CE 251/2014-DS	27	Em 21/12/2015 – CE 465/2015-DS
12	Em 22/09/2014 – CE 276/2014-DS	28	Em 22/01/2016 – CE 030/2016-DS
13	Em 22/10/2014 – CE 299/2014-DS	29	Em 22/02/2016 – CE 079/2016-DS
14	Em 21/11/2014 – CE 330/2014-DS	30	Em 23/03/2016 – CE 0132/2016-DS
15	Em 22/12/2014 – CE 364/2014-DS	31	Em 26/04/2016 – CE 0201/2016-DS
16	Em 23/01/2015 – CE 014/2015-DS	32	Em 26/05/2016 – CE 0249/2016-DS

Atenciosamente,

José de Anchieta dos Santos
Diretor Socioambiental

Anexo: Relatório Técnico das Obras do Plano de Requalificação Urbana

Ào Matheron Courto, gross
comprometimento.

2716/16

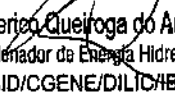
Frederico Queiroga do Amaral
Coordenador da Energia Hidrelétrica
COHID/CGENE/DILIC/BAMA



MMA/IBAMA/SEDE - PROTOCOLO
Documento - Tipo: <i>Quero</i>
Nº. 02001.021 <i>024/2016-93</i>
Recebido em: 29/6/2016
Assinatura <i>Evana</i>

17989

MINISTÉRIO DAS MULHERES, DA IGUALDADE RACIAL, DA JUVENTUDE E DOS DIREITOS HUMANOS

SCS - B - Quadra 09 - Lote C - Edifício Parque Cidade Corporate, Torre A
Brasília - DF - CEP 70308-200 - Telefone(s): (61) 2027-3907, (61) 2027-3276 - <http://www.sdh.gov.br>

Ofício nº 7364/2016/SEI/CNDH/GM

Brasília, 23 de junho de 2016.

A Sua Senhoria o Senhor
THOMAZ MIAZAKI DE TOLEDO
Diretor de Licenciamento Ambiental - IBAMA
Diretoria de Licenciamento Ambiental - DILIC - IBAMA
Tel: (61) 3316-1282 e 3316-1745
mail: dilic.sede@ibama.gov.br

Assunto: Solicita informação quanto aos procedimentos adotados acerca do Relatório Belo Monte do Conselho Nacional dos Direitos Humanos - CNDH.

Senhor Diretor,

1. Cumprimentando-o cordialmente, informo que o Conselho Nacional dos Direitos Humanos- CNDH realizou inspeção, no período de 1º a 03 de junho de 2015, na região atingida pelo barramento do Rio Xingu para implementação da UHE Belo Monte e aprovou o Relatório da missão na sua 8ª Reunião Ordinária, realizada nos dias 20 e 21 de agosto de 2015.
2. Nesse sentido, em setembro de 2015, foi providenciado o envio de ofício e Relatório da missão, aprovado pela Resolução nº 3, de 1º de setembro de 2015, para apreciação e providências dos órgãos e organizações responsáveis pela implementação das recomendações constantes do referido Relatório (*ver páginas 51 a 56*). Tal envio foi reiterado em fevereiro do corrente ano.
3. No intuito de dar continuidade ao monitoramento das recomendações, solicito informações sobre o recebimento dos mencionados expedientes, eventual resposta encaminhada e/ou sobre ações adotadas, no prazo de 20 (vinte) dias úteis.
4. Certa de contar com sua atenção, agradeço e coloco-me à disposição para quaisquer dúvidas, pelo telefone (61) 2027 3576/3349 ou pelo endereço eletrônico cndh@sdh.gov.br.

Atenciosamente,

IVANA FARINA NAVARRETE PENA
Presidente do Conselho Nacional dos Direitos Humanos



Documento assinado eletronicamente por **Ivana Farina Navarrete Pena, Presidente do Conselho Nacional dos Direitos Humanos, Usuário Externo**, em 23/06/2016, às 18:38.

À Eduarda Tragej, para
minutar Ofício-DILIC em
vistos.

04/17/16

Frederico Queiroga do Amaral
Coordenador de Energia Hidrelétrica
COHID/CGENE/DILICUBAMA

COHID/CGENE/DILICUBAMA



MINISTÉRIO DO MEIO AMBIENTE
INSTITUTO BRASILEIRO DO MEIO AMBIENTE E DOS RECURSOS NATURAIS RENOVÁVEIS
Diretoria de Licenciamento Ambiental
Coordenação Geral de Infra-Estrutura de Energia Elétrica

17990

MEM. 02001.009272/2016-66 CGENE/IBAMA

Brasília, 24 de junho de 2016

Ao Senhor Diretor da DIPRO

Assunto: **Solicitação de autuação por descumprimento de condicionante.**

1. Em atenção ao processo de licenciamento ambiental da UHE Belo Monte, informo que a Norte Energia, empresa responsável pela execução dos projetos ambientais e atendimento das condicionantes das licenças, não executou, até o momento, o que se pede na Condicionante 2.12 da Licença de Operação n.º 1317/2015, sendo que a execução da condicionante em questão deveria ter sido iniciada logo após a emissão da licença de operação (24 de novembro de 2015).
2. Informo também que a Diretoria de Licenciamento Ambiental, por meio do Ofício 02001.004144/2016-26 DILIC/IBAMA (20 de abril de 2016), notificou a Norte Energia a executar o que determina a condicionante e a encaminhar relatórios quinzenais sobre a execução das ações, o que não aconteceu.
3. Neste sentido, considerando que a Norte Energia não iniciou a execução da condicionante, que tem o objetivo de melhorar as condições sanitárias da área urbana de Altamira até que o sistema de esgotamento sanitário da cidade seja totalmente implantado pela empresa, solicito que seja aplicada sanção administrativa em desfavor da Norte Energia por descumprimento de condicionante.
4. Por fim, informo que o conteúdo do Ofício 02001.004144/2016-26 DILIC/IBAMA será reiterado e encaminhado à Norte Energia para o pronto atendimento da condicionante.

Atenciosamente,

RODRIGO HERLES DOS SANTOS
Coordenador-Geral Substituto da CGENE/IBAMA



norteENERGIA

MMA/IBAMA/SEDE - PROTOCOLO
Documento - Tipo: *Corte*
Nº. C2001.011 *409/2016-42*
Recebido em: 24/6/2016
Assinatura

CE 0308/2016 - DS

Brasília, 24 de junho de 2016. *17991*

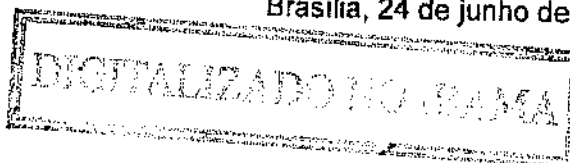

A Sua Senhoria o Senhor
Thomaz Miazaki de Toledo
Diretor de Licenciamento Ambiental do
Instituto Brasileiro do Meio Ambiente e dos Recursos Naturais Renováveis - IBAMA
SCEN Trecho 2 - Ed. Sede do IBAMA, Bloco A - 1º andar.
70.818-900 Brasília - DF

Assunto: Relatório Quinzenal - Ligações Intradomiciliares.

Referência: OF 02001.005914/2016-58 CGENE/IBAMA;
CE 276/2016-DS

Senhor Diretor,

1. Cumprimentando-o, cordialmente, vimos por meio desta, apresentar o 1º Relatório Quinzenal sobre as ligações intradomiciliares em andamento no município de Altamira.
2. Destaca-se que as primeiras informações a cerca do assunto em tela foram apresentadas por meio da CE 276/2016-DS, protocolada em 08 de junho de 2016.
3. Sem mais para o momento, colocamo-nos à disposição para esclarecer o que for necessário.

Atenciosamente,

José de Anchieta dos Santos
José de Anchieta dos Santos
Diretor Socioambiental

José Biagioni de Menezes
José Biagioni de Menezes
Diretor de Construção
Norte Energia S/A

Anexo: Ligações intradomiciliares de água e de esgoto à rede de saneamento na área urbana de Altamira - Relatório 001

À Mathieu Coura
e Hugo Long para
acompanhamento e verificação
de atendimento de cronograma.

07/7/16

Frederico Queiroga do Amaral
Coordenador de Energia Hidrelétrica
COHID/GENE/DILIC/IBAMA

17992
[Handwritten signature]

CE 0309/2016-DS

Brasília, 24 de junho de 2016

A Sua Senhoria o Senhor
Frederico Queiroga do Amaral
Coordenação Geral de Infra-Estrutura de Energia Elétrica
Instituto Brasileiro do Meio Ambiente e dos Recursos Naturais Renováveis - IBAMA
SCEN Trecho 02, Edif. Sede do IBAMA, Bloco A – 1º andar.
70.818-900 - Brasília - DF

DIGITALIZADO NO IBAMA

Assunto: Resultados da Qualidade da Água dos Igarapés e área do RX na Região Urbana de Altamira

Referente: Projeto de Monitoramento Limnológico e da Qualidade da Água Superficial da UHE Belo Monte

Senhor Diretor,

1. Em atendimento a solicitação dessa Coordenação, encaminhamos em anexo o Relatório Técnico intitulado "Qualidade da Água nos Igarapés de Altamira e Área do Reservatório do Xingu na Região Urbana de Altamira-PA", que informa os dados de qualidade da água dos igarapés (de Altamira) e do Reservatório Xingu a montante e a jusante da área urbana de Altamira, referente ao primeiro semestre de 2016.
2. Sem mais para o momento, colocamo-nos à disposição para esclarecimentos que se fizerem necessários.

Atenciosamente,

[Handwritten signature]
José de Anchieta dos Santos
Diretor Socioambiental

José Biagioni de Menezes
Diretor de Construção
Norte Energia S/A

Anexo:

- RT_SFB_Nº037_Qualidade-Água_24-06-2016

À Mathew Coura,
para elaboração de
análise ~~(de)~~ comparati-
va entre a fase de instalação
e operação -

04/7/16

Frederico Queiroga do Amaral
Coordenador de Energia Hidrelétrica
COHID/CGENE/DILIC/IBAMA



norteENERGIA
USINA HIDROELÉTRICA BELO MONTE

MMA/IBAMA/SEDE - PROTOCOLO
Documento - Tipo: <i>Carta</i>
Nº. 02001. 011 <i>445/2016-08</i>
Recebido em: 24/6/2016
<i>Mossalito</i> Assinatura

CE 0311 /2016 - DS

Brasília, 24 de junho de 2016

17993

A Sua Senhoria o Senhor
Rodrigo Herles dos Santos
Coordenador-Geral Substituto
Coordenação Geral de Infraestrutura de Energia Elétrica - CGENE
Instituto Brasileiro do Meio Ambiente e dos Recursos Naturais Renováveis – IBAMA
SCEN Trecho 2 – Ed. Sede do IBAMA, Bloco A – 1º andar
70.818-900 Brasília – DF

DIGITALIZADO NO IBAMA

Assunto: Reassentamento Urbano Coletivo – RUC Pedral – 3º Relatório Quinzenal

Referência: OF 02001.004831/2016-41 CGENE/IBAMA, de 06/05/2016

Senhor Diretor,

1. Em atendimento ao Ofício OF 02001.004831/2016-41 CGENE/IBAMA, recebido pela Norte Energia em 12 de maio de 2016 e que solicita relatório quinzenal de implantação do RUC Pedral, informamos:

a. A Norte Energia participou de reunião do GT Pedral, em 22/06/2016, na sede do IBAMA em Altamira, a convite dessa Autarquia. Na ocasião, apresentou a nova versão do MasterPlan do referido RUC, sendo este discutido entre os participantes;

b. A supressão vegetal da área a ser implantada o RUC Pedral iniciou-se em 06 de junho de 2016, e está 80% concluída;

c. A Norte Energia participará de nova reunião do GT Pedral na sede do IBAMA em Altamira, no próximo dia 24/06/2016.

2. Sem mais para o momento, colocamo-nos à disposição para esclarecer o que for necessário.

Atenciosamente,

José de Anchieta dos Santos
Diretor Socioambiental

José Biagioni de Menezes
Diretor de Construção
Norte Energia S/A

À Eduardo Trozzi e

Hugo Lora, para assina-
mento.

07/11/16

Frederico Queiroga do Amaral
Coordenador de Energia Hidrelétrica
COHID/COENE/DILIC/IBAMA



MMA/IBAMA/SEDE - PROTOCOLO	
Documento - Tipo:	<i>Roteiro</i>
Nº. 02001. 0.11	<i>414/2016-35</i>
Recebido em:	<i>24/6/2016</i>
Assinatura	<i>Mocaito</i>

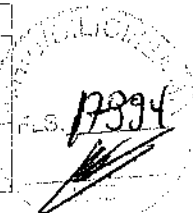

CE 0312/2016-DS

Brasília, 24 de junho de 2016

A Sua Senhoria o Senhor
Thomaz Miazaki de Toledo
Diretor de Licenciamento Ambiental - DILIC do
Instituto Brasileiro do Meio Ambiente e dos Recursos Naturais Renováveis - IBAMA
SCEN Trecho 02, Edif. Sede do IBAMA, Bloco A – 1º andar.
70.818-900 - Brasília - DF

Assunto: | 20º Relatório Semanal do Rescaldo do Enchimento dos Reservatórios da UHE Belo Monte

Referente: Plano de Resgate da Fauna – PER-BM

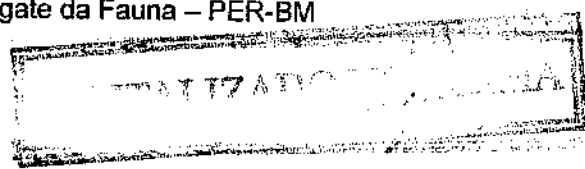

Senhor Diretor,

1. Em atendimento à Condicionante Específica nº 3.4 da Autorização de Captura, Coleta e Transporte de Material Biológico nº 647/2015 (2ª Retificação), encaminhamos, em anexo, o 20º Relatório Semanal do Rescaldo do Enchimento dos Reservatórios da UHE Belo Monte, que compreende o período entre 14 e 20/06/2016.
2. Sem mais para o momento, colocamo-nos à disposição para esclarecimentos que se fizerem necessários.

Atenciosamente,



José de Anchieta dos Santos
Diretor Socioambiental

José Biagioni de Menezes
Diretor de Construção
Norte Energia S/A

Anexo: RT_SFB_Nº038_Resgate da Fauna_23-06-2016: 20º Relatório Semanal do Plano de Resgate da Fauna e seus anexos (Banco de Dados Brutos: RS20_12_3_2 PSACF_(23062016)-1, RS20_12_3_2 PSACF_(23062016)-2 e RS20_12_3_2 PSACF_(23062016)-3)

A Moisés Toledo, para
acompanhamento.

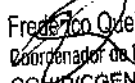
0717156

Frederico Odeiroga do Amaral
Coordenador de Energia Hidrelétrica
COHID/CGENE/DILIC/IBAMA

ASSOCIAÇÃO TYOPOREMÔ

CNPJ 18.591.090/0001-06

vivo 93 9126-1054 - oi 93 8802-8280



MMA/IBAMA/ESREGI/ATM/FA
 Documento: 17/01/2016
 Nº 02543 000263/2016-82
 Data: 24/06/2016

LEVANTAMENTO DOS INDÍGENAS NATIVOS

KITSEIANU DO MEDIO XINGU QUE NÃO TEM CASA NA CIDADE DE ALTAMIRA PARA E QUE QUEREM CASA DE APOIO NA CIDADE DE ALTAMIRA PARA PRA QUANDO VIEREM NA CIDADE TEREM A ONDE FICA E RESOLVEREM SEUS NEGÓCIOS DO MESMO EM CASO DE DOENÇAS DO QUANDO SE FAZER NECESSARIO

SABRI/PRM - ALTAMIRA-PA
 21/37/2015
 14/05/15
 17:37 20/15 lam

NOME	ETNIA	CPF	MORADIA
Guaracy Coutinho	MUNDURUKU	428.260.802-10	KABYA
Walter José e Silva	KURUAYA	830.492.522-87	Porto Alegre VEX ARAMYM
Claudia Mota	Kuruaya	027.915.132-21	Porto Alegre VEX ARAMYM
Mário Raimundo e Silva	Kuruaya	952.302.972-04	Kapran
Raimundo Reginoldo Kuruaya	KURUAYA	367.063.702-82	Kapran
Valdinei Nascimento dos Santos	XYPAYÁ	014.283.487-39	KAPRAN
Matia Martins da Silva Xypaya	XYPAYA	006.032.822-37	KABYA
Antônio Vicente dos Santos	KURUAYA	725.946.592-16	KAPRAN
Valdeci XYPAYA	XYPAYA	001.470.032-88	KPRAN
Afonso Mates da Silva	GURUNA	625.785.612-49	YTAPYTYM
Raimundo Gomes Roque	GURUNA	374.147.042-20	YTAPYTYM
Missilene Viana dos Santos	XYPAYA	032.895.792-55	GAUYAO
Eduardo Lopes da Silva	GURUNA	459.175.342-34	KAPRAN
Edivaldo Borges da Silva	XYPAYA	6704323	GAUYAO
Eliza Silva dos Santos	KAYAPO	833.036.262-00	ILHA IRMAO

Recibido em 15/11/2015
 17/05/15

Recibido

Alana Vieira de Souza

03/07/11



ASSOCIAÇÃO TYOPOREMÔ

CNPJ 18.591.090/0001-06

vivo 93 9126-1054 - oi 93 8802-8280



Maria Trindade Rodrigues	XYPAYA	459.202.062.68	BARRIGUDA
Rosideia R. Juruna	JURUNA	956.554.502.59	TAKUPARÉ
Aurimélia Silva Ribeiro	XYPAYA	355.958.292.15	KAPRAN
Romney da Silva Moraes	XYPAYA	004.620.222.69	TAPYRYPA
Regina da Silva	XYPAYA	833.708.902.30	BARRYGUDA
Flávia Melo N. Araújo	XYPAYA	459.181.122.00	BARRYGUDA
Edete S. Pinho	PYGO	460.760.932.34	YATA-UGX
Kelue M. Anheis	ARARA	553.703.922.15	OGORÔ
MARIO Carmo Kuruaya	KURUAYA	004.714.112.30	KAPRAN Urogymo
ANDRÉ GEVERSON DA COSTA	KURUAYA	052.087.072.05	ASSURINI
Glenda Montez Sacramento	KURUAYA	023.882.412.80	AMURMI
Maria Luiza Moreira	XYPAYA	551.246.232.68	MORYA
Roselina Rodrigues Juruna	Juruna	956.554.502.59	BON GARDIN
M. O. S. i. a. L. M.	XYPAYA	551.246.232.68	MORYA
Francisca do Nascimento	XYPAYA	031.861.172.40	MORYA
JOSE RIBEIRO MORAES	XYPAYA	911.217.012.72	MORYA
Ed. Gutemberg Pinheiro Nogueira	Onana	992.159.392.72	Iha dopadino
Alta es de Almeida	XYPAYA	333.492.902.72	Iha merauc
Adriana de Almeida	XYPAYA = Gurany	001503.832.74	Iha merau
Evomise e Amiclo Rocha Curuaya		752.851.002.59	Ihadoraro
Luiz Nunes Curuaya	Caiapo	833.036.262.00	Ihadoraro
Olma Siba dos Santos	KAYAPO		Iha dos im
Francisca A. Araujo	KAYAPO	6817.84412.68	Iha do esp inho
Edson M. Costa Sousa	KAYAPO	252.950.632.91	Iha do esp inho
PEDRO JURUNA	JURUNA		LARES

1944
1945
1946
1947
1948
1949
1950
1951
1952
1953
1954
1955
1956
1957
1958
1959
1960
1961
1962
1963
1964
1965
1966
1967
1968
1969
1970
1971
1972
1973
1974
1975
1976
1977
1978
1979
1980
1981
1982
1983
1984
1985
1986
1987
1988
1989
1990
1991
1992
1993
1994
1995
1996
1997
1998
1999
2000
2001
2002
2003
2004
2005
2006
2007
2008
2009
2010
2011
2012
2013
2014
2015
2016
2017
2018
2019
2020
2021
2022
2023
2024
2025



ASSOCIAÇÃO TYOPOREMÔ

CNPJ 18.591.090/0001-06

vivo 93 9126-1054 - oi 93 8802-8280

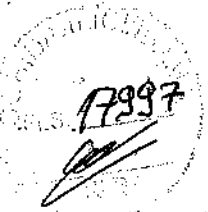

NOME	ETNIA	e PF	LOCAL DE MORADA
Paulo ozeredo Bandedeira	XIXPAYA	007.298.732.46	MORRO DOS ARARAS
Maria das Graças B. MACALHAES	XIPAYA	261.812.742.00	MORRO DOS ARARAS
Angela Azevedo Bandedeira	XXPAYA	009.352.882.52	MORRO DOS ARARAS
Angelica Azevedo Bandedeira	XI PAIA	013.274.422.80	MORRO DOS ARARAS
Yosmir Azevedo Bandedeira	XI PAIA	546.804.922.87	MORRO DOS ARARAS
Firmino Araujo	KURUYA	100.842.792.91	BARRIGUDA KURUYA
Durivon curuaia	KURUAYA	011.840.862.30	KAPRAN
Arlyane machado juruma	JURUMA	553.574.662.20	KAPRAN
TREZA DOS SANTOS	XYNAYA	012.237.722.25	TAPYRYPA
Renato Farias da Silva	ARARA	609.062.312.49	WUROGYMO
Maria de Nazare Matos da Silva	JURUMA	453.668.802.82	XTAPYNYMA
Oliveiro Lopes da Silva	JURUMA	287.890.282.87	KAPRAN
Francisco Pinheiro Trindade	ARARA	428.277.02.00	TOKOMO
PEDRO JURUMA	JURUMA	003.012.982.62	KAPRAN
Louis gonçaga de e. Rodrigues	XYPAYA	552.887.882.04	KANYPA
JOSE XYPAYA	XXPAYA	002.894.312.04	BARRYGUDA
Marcela curuaia Santos	KURUAYA	006.560.082.70	TAKURARE
Renilda Ferreira da Silva	JURUMA	470.557.042.53	BAYAO
Ramundo morais dos santos	XYPAYA	940.609.082.15	KAPRAN
Antônio F. Farias	ARARA	007.914.762.35	KAPRAN
Edilson da Silva Oliveira	XI PAIA	951.410.902.38	F. PREGO
JOSE AGRICIO MORAIS	XYPAYA	942.737.972.72	TAPYRYPA
Rosimara Rodrigues Juruma	JURUMA	003.595.612.76	TAKURARE
Leonar dos Santos morais	XYPAYA	550.594.732.87	TAPYRYPA
Sandra Alves de matos	Juruma	952.270.182.19	XTAPYNYMA
Flomina Mourada Silva	KURUAYA	780.648.482.53	KAPRAN





ASSOCIAÇÃO TYOPOREMÔ

CNPJ 18.591.090/0001-06
vivo 93 9126-1054 - oi 93 8802-8280

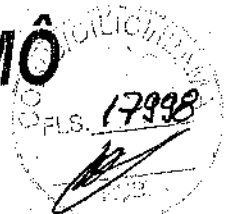

NOME	ETNIA	CPF	LOCALIDADE
Olivaldo Lopes dos Reis	Yurumã	00301298262	Lages
Arlyane machado Juruma	Juruma	553.574.662-20	Lages
Derivan curuaia	Curuaia	011.840.862-30	Lages
Lenir machado		937.442.002-30	Lages
Quona Cardoso da Silva	xipaya	544.474.6249	Ueta Grande
Quisgenza xipaya	xipaya	552.887.582-04	Kanypá

1950
MAY 10 1950
U.S. DEPARTMENT OF AGRICULTURE
WASHINGTON, D. C.



norteENERGIA
USINA HIDROELÉTRICA BELLO MONTE

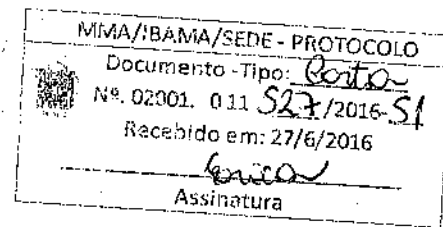

CE 0313/2016 – DS

Brasília, 27 de junho de 2016

A Sua Senhoria o Senhor

Thomaz Miazaki de Toledo

Diretor de Licenciamento Ambiental do

Instituto Brasileiro do Meio Ambiente e dos Recursos Naturais Renováveis – IBAMA

SCEN Trecho 2 – Ed. Sede do IBAMA, Bloco A – 1ª andar

70.818-900 – Brasília / DF

Assunto: Atendimento ao Ofício 02001.013561/2015-89 DILIC/IBAMA

Referência: Ofício 02001.013561/2015-89 DILIC/IBAMA

Senhor Diretor,

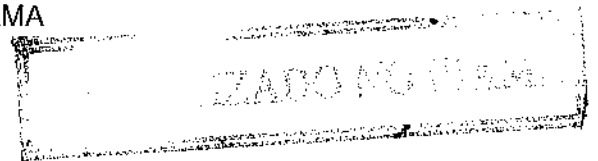

1. Cumprimentando-o, cordialmente, venho por meio desta encaminhar os Relatórios Diários contendo as atividades das equipes de resgate de peixes no Trecho de Vazão Reduzida (TVR), no período de 20/06/2016 a 26/06/2016, em atendimento ao Ofício 02001.013561/2015-89 DILIC/IBAMA, de 03/12/2015.
2. Informamos ainda que conforme acordado com o Coordenador de Licenciamento Ambiental do IBAMA, os relatórios diários estão sendo enviados diariamente via e-mail e protocolados em conjunto semanalmente até o final das atividades de resgate da ictiofauna no TVR.
3. Sem mais para o momento, colocamo-nos à disposição para qualquer esclarecimento que se fizer necessário.

Atenciosamente,

21 **José de Anchieta dos Santos**
Diretor Socioambiental

Claírice Coppetti
Diretora de Relações Institucionais
Norte Energia S.A.

ANEXOS:

- Anexo I – Relatório Diário PRSI – 20-06-2016
- Anexo II – Relatório Diário PRSI – 21-06-2016
- Anexo III – Relatório Diário PRSI – 22-06-2016
- Anexo IV – Relatório Diário PRSI – 23-06-2016
- Anexo V – Relatório Diário PRSI – 24-06-2016
- Anexo VI – Relatório Diário PRSI – 25-06-2016
- Anexo VII – Relatório Diário PRSI – 26-06-2016

Às Fabricas Queiroz e

Gildo Barber, para com-
partamento.

07/7/86

Frederico Odelega do Amaral
Coordenador de Energia Eléctrica
COHID/CGENE/DILIC/IBAMA

CE 0314/2016-DS

Brasília, 27 de junho de 2016

A Sua Senhoria o Senhor

Thomaz Miazaki de Toledo

Diretor de Licenciamento Ambiental - DILIC do

Instituto Brasileiro do Meio Ambiente e dos Recursos Naturais Renováveis - IBAMA

SCEN Trecho 02, Edif. Sede do IBAMA, Bloco A – 1º andar.

70.818-900 - Brasília - DF

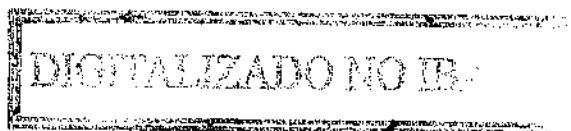

Assunto: Resgate de Mamíferos Arborícolas no Reservatório Xingu e Proposição de Redução de Equipes Embarcadas na fase pós-rescaldo

Referente: Resgate Embarcado – Projeto de Salvamento e Aproveitamento Científico da Fauna da UHE Belo Monte

Senhor Diretor,

1. Encaminhamos anexa a Nota Técnica (NT_SFB_Nº045_Rescaldo Resgate no RX_27-06-2016) que apresenta os resultados referentes ao resgate de mamíferos arborícolas durante o enchimento e na etapa de conclusão da fase de rescaldo do Reservatório Xingu, caracterizando o cenário atual e apresentando perspectivas para a continuidade das ações.
2. Em vista dos resultados obtidos ao final da fase de rescaldo, que se encerra em 30 de junho de 2016 e da situação atual do RX, a Norte Energia submete essa DILIC/IBAMA a proposição de redução do quantitativo de 12 (doze) para 06 (seis) equipes embarcadas a partir de 01/julho/2016. Na Nota Técnica, em anexo, é demonstrado que as equipes propostas são suficientes para atender a atual demanda, no contexto de organização dos esforços de equipes para o monitoramento e para a atuação prioritária nos locais que ainda demandem ações de resgate de mamíferos arborícolas.
3. Sem mais para o momento, colocamo-nos à disposição para esclarecimentos que se fizerem necessários.

Atenciosamente,



José de Anchieta dos Santos
Diretor Socioambiental

Clarice Coppetti
Diretora de Relações Institucionais
Norte Energia S.A.

Anexo: NT_SFB_Nº045_Rescaldo Resgate no RX_27-06-2016

A Marília Toledo,
para instrução processual.

07/7/16

Frederico Queiroga do Amaral
Coordenador de Energia Hidrelétrica
COHID/CGENE/DILIC/IBAMA

Analisado por meio da Nota
Técnica 02001.001254/2016-36
COHID/IBAMA.

Marília T. Souza



MINISTÉRIO DO MEIO AMBIENTE
INSTITUTO BRASILEIRO DO MEIO AMBIENTE E DOS RECURSOS NATURAIS RENOVÁVEIS
Diretoria de Licenciamento Ambiental
Coordenação Geral de Infra-Estrutura de Energia Elétrica
SCEN Trecho 2 Ed. Sede do Ibama - Brasília - DF
CEP: 70818-900 e (61) 3316-1292
www.ibama.gov.br

Letred
18001

OF 02001.007070/2016-80 CGENE/IBAMA

Brasília, 28 de junho de 2016.

À Senhora
Thais Santi Cardoso da Silva
Procuradora da República do Ministério Público Federal/Prm/Altamira/Pará
Av. Tancredo Neves, 3256 - Jd. Independente II
ALTAMIRA - PARÁ
CEP.: 68372222

Assunto: **Resposta ao ofício n. 193/2016/PRM/ATM/GAB1. RUC Pedral.**

Senhora Procuradora da República,

1. Em resposta ao ofício n. 193/2016/PRM/ATM/GAB1, informo que foi encaminhado à Norte Energia S.A. - NESA o ofício n. 02001.006632/2016-78, por meio do qual foi solicitada a suspensão da supressão em áreas previstas para destinação institucional, conforme projeto original de 2015, até a realização de reunião para apresentação e discussão de alterações no *lay-out* do projeto de reassentamento.
2. Informo que foram realizadas, com a participação do IBAMA, reuniões do GT Pedral nos dias 22/06/16 e 24/06/16, com previsão de realização de nova reunião em 30/06/16. O objetivo da sequência de reuniões é garantir a participação do GT Pedral na aprovação do projeto do RUC, contemplando, nesse projeto, as áreas de uso comum.
3. Informo, ainda, que foi encaminhado à NESA o ofício 02543.000108/2016-66 ESREG ALTAMIRA/PA/IBAMA, em que foi solicitada a elaboração de proposta para execução de consulta de opção pelo RUC Pedral junto às famílias temporariamente realocadas nos demais RUCs, de forma a garantir que o dimensionamento do RUC não seja demasiadamente extrapolado e que tampouco fique aquém do necessário para atender à demanda de opções, conforme lembrado por este MPF na ata de reunião n. 02543.000001/2016-18.

Atenciosamente,

RODRIGO HERLES DOS SANTOS
Coordenador-Geral Substituto da CGENE/IBAMA



ATA DE REUNIÃO**Assunto:** Projetos do Meio Biótico da UHE Belo MonteResgate Embarcado da Fauna
Atropelamento de Fauna
Destinação de Epífitas**norteENERGIA**
USINA HIDRELÉTRICA BELO MONTE**Tipo:** Extraordinária**Data:** 28 de junho de 2016**Local:** Sede da DILIC do IBAMA - Brasília**Duração:** 09:00h-xx:xxh**Página** 1 de 3

Nº	Nome	Sigla da Empresa	E-mail (*)	Telefone	Rubrica
1	Roberto Leandro da Silva	NE	robertosilva(1)	93-98804-2123	
2	Juliana	IBAMA		61-3316-1595	
3	Marília Toledo	IBAMA	marilia.pereira (5)	61-3316-1595	
	Rosângela			61-3316-1595	
4	Beatriz Leite	Arcadis	beatriz.leite(3)	11-96845-3192	
5	Gustavo Oliveira	Leme	gustavo.oliveira(4)	31-3249-7605	
6	Carlos Eduardo D. Cintra	Systema Naturae	carlos(2)	62-96731521	
7	Marília Luz Tonial	Systema Naturae	marilialuz(2)	62-9670-4114	
8	Daniell Villar	Systema Naturae	daniell(2)	62-96582027	

Lista de provedores de e-mails:**(2)** @naturae.com.br;**(3)** @arcadis.com;**(4)** @lemeengenharia.com.br;**(5)** @ibama.gov.br

Item	Assunto	Responsável	Data
1	Proposta de destinação de epífitas resgatadas no Projeto de Salvamento Científico da Flora	Aráoz	



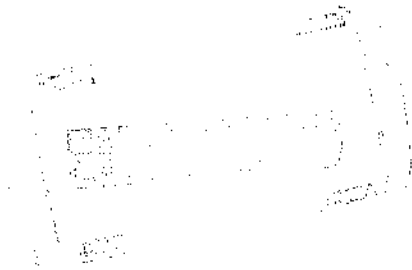

Item	Assunto	Data
1.1	Arcadis/Natureae apresenta o interesse do Jardim Botânico do Rio de Janeiro em receber exemplares presentes na Casa de Vegetação e que correspondam a espécimes com a identificação pendente, e solicita orientações do IBAMA de como proceder em relação a esta destinação.	Rosângela-IBAMA orienta a refazer a consulta à Fernanda Simões para dar destinação dos indivíduos e resalta que não é possível encaminhar sem o DOF.
2	Apresentação do Cenário do Resgate de Mamíferos Arborícolas no Reservatório Xingu e Proposição de Redução de Equipes Embarcadas	-
2.1	Arcadis/Natureae apresentaram os dados consolidados dos animais resgatados entre os dias 24/11/2015 à 13/06/2016 no reservatório Xingu.	-
3	Apresentação dos resultados do resgate de fauna direcionado aos mamíferos arborícolas	-
3.1	Arcadis/Natureae apresentaram os quantitativos de resgate separados por ordem, indicando que a ordem Pilosa apresenta a maior representatividade.	-
3.2	Foi apresentada a procedência dos mamíferos arborícolas resgatados por setor do reservatório Xingu, indicando que os setores 1 e 2 (1A, 1B, 2A) são os mais representativos.	-
4	Caracterização das áreas onde há registros de primatas	-
4.1	Arcadis/Natureae apresentam a caracterização das áreas por setor do reservatório Xingu, indicando subsetor, status da vegetação, e observações específicas. Para cada subsetor foram indicadas ações que estão em curso ou previstas (ações de resgate e/ou monitoramento).	-



Publicar todas as páginas da ata conforme nº do participante

01	02	03	04	05	06	07	08	09	10
11	12	13	14	15					

11

11

11

11

Item	Descrição	Instituto	Responsável	Data
5	Perspectivas e Recomendações			
5.1	Arcadis/Natureae apresentam o quantitativo de resgates semanais de mamíferos arborícolas durante o período de rescaldo, indicando uma redução no número de espécimes resgatados.	Arcadis/Natureae		
5.2	Apresentação dos 16 áreas que atualmente necessitam de ações diárias (monitoramento e/ou resgate), sugerindo avaliações frequentes em áreas que os resgates dos mamíferos arborícolas são inexistentes ou inexpressivos.	Arcadis/Natureae		
5.3	Solicitação de redução do quantitativo de 12 (doze) para 06 (seis) equipes embarcadas a partir de julho de 2016. Dentro deste arranjo serão mantidas 04 (quatro) equipes de motosserristas para acompanhamento das atividades.	Arcadis/Natureae	Marília-IBAMA considera o quadro favorável à redução, mas orienta a não reduzir equipes até que o Ibama se posicione oficialmente.	
6	Destinação dos animais do Ibama			
6.1	Norte Energia aponta a necessidade de posição do Ibama para a destinação da jaguatirica e dos macacos entregues pela Denise ao CEA.	NE	Marília-IBAMA orienta solicitar a documentação a SUPES/PA pra a destinação dos animais.	



Item	Assinatura	02	03	04	05	06	07	08	09	10
01	RJS									
11										

Rubricar todas as páginas da ata conforme nº do participante

1955
RECEIVED
1955



PREFEITURA MUNICIPAL DE ALTAMIRA
SECRETARIA MUNICIPAL DE SAÚDE



OF. 115/2016

Altamira, 28 de Junho 2016.

Ilma. Sr.^a.
Dr.^a. THAÍS SANTI CARDOSO DA SILVA
Promotora de Justiça Federal
Promotoria de Justiça Federal de Altamira

Assunto: Apresentação do plano de transição do serviço hospital do HMSR.

Ao cumprimentá-la e, nos servindo da oportunidade encaminhamos o plano de transição do serviço hospitalar do Hospital São Rafael para o hospital Geral de Altamira, para vosso conhecimento e encaminhamentos que fizer necessário em conforme com a solicitação realizada através da recomendação encaminhada por esta promotoria de justiça.

Na certeza da vossa atenção e compreensão. Colocamo-nos a disposição para maiores esclarecimentos.

PP/ 
WALDECIR ARANHA MAIA
SECRETÁRIO DE SAÚDE







PREFEITURA MUNICIPAL DE ALTAMIRA
SECRETARIA MUNICIPAL DE SAÚDE

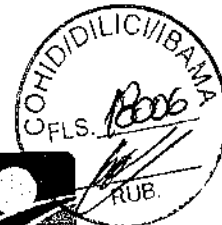

PLANO DE TRANSIÇÃO DO SERVIÇO HOSPITALAR DO HOSPITAL MUNICIPAL SÃO RAFAEL PARA O HOSPITAL GERAL DO MUTIRÃO- ALTAMIRA

1. - ASPECTOS GERAIS DO MUNICÍPIO

Altamira é o maior município do mundo em extensão territorial, com 159.696 km², (neste território caberiam países como: Portugal, Bélgica e Holanda). Para se ter uma idéia da

SA

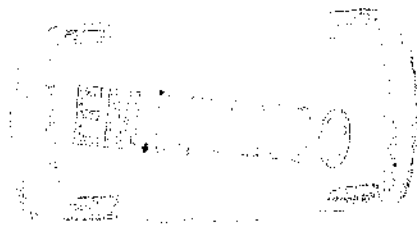



**PREFEITURA MUNICIPAL DE ALTAMIRA
SECRETARIA MUNICIPAL DE SAÚDE**



dimensão, a sede do município fica há mais de mil quilômetros de dois distritos que pertencem ao município: Castelo de Sonhos e Cachoeira da Serra, na BR 163. Apesar do tamanho, Altamira tem uma população de 106.768 habitantes, segundo estimativa do IBGE. Deste total 85% estão na zona urbana.

Altamira é o município pólo da região, localizado às margens do Rio Xingu e, ao mesmo tempo cortada pela Rodovia Transamazônica. A cidade é hoje um centro de prestação de serviços e distribuição de produtos, além de contar com maior capacidade de oferta de serviços públicos, como Saúde e Educação.

A zona urbana do município tem sofrido forte pressão migratória em decorrência das obras da UHE-Belo Monte o que vem acarretando no aumento desordenado das demandas ao sistema de serviço público local, principalmente saúde, educação e segurança pública.

CARACTERIZAÇÃO DO MUNICÍPIO

Município	Altamira
Estado	Pará
Microrregião	Xingu I
Regional de Saúde	10º Centro Regional de Saúde
Prefeito Municipal	Domingos Juvenil
Gestor Municipal de Saúde	Waldecir Aranha Maia

1.1 - REDE MUNICIPAL DE SAÚDE

A rede municipal de saúde é composta conforme o diagrama a seguir:





PREFEITURA MUNICIPAL DE ALTAMIRA
SECRETARIA MUNICIPAL DE SAÚDE



VIGILÂNCIA EM SAÚDE	PSICOSOCIAL	ATENÇÃO BÁSICA	URGÊNCIA	MÉDIA COMPLEXIDADE
VIG. SANITÁRIA	CAPS II ADULTO	20 UNIDADE SAÚDE DA FAMÍLIA	EMERGÊNCIA H.M.S.R	H.M.S.R HOSP. CLÍNICAS HOSP. REGIONAL
VIG. EPIDEMIOLÓGICA	CAPS INFANTIL	14 POSTOS (Z. Rural)	UPA TIPO II	CENTRO DE DIAGNÓSTICO
VIG. AMBIENTAL	UAA – UNIDADE DE ACOLHIMENTO ADULTO (Construído e sem habilitação)	2 NASF	SAMU SALA DE ESTABILIZAÇÃO	CEO CTA
				Previstos: CENTRO DE REABILITAÇÃO- CER III (Em construção)
				CENTRO DE REFERENCIA REGIONAL MATERNO INFANTIL – RC (Recursos PBA)

O hospital Municipal São Rafael conta hoje com 111 leitos, sendo 10 de UCI-Neonatal, atualmente subfinanciados. Ressalta-se que o financiamento federal para o custeio do Hospital Municipal é baseado em 75 leitos conforme a PPI-2010.

Demonstrativo de Leitos Hospitalares – Hospital Municipal São Rafael

HOSPITAL
SÃO RAFAEL

30 LEITOS CIRÚRGICOS

35 LEITOS CLÍNICOS

10 LEITOS OBSTÉTRICOS

22 LEITOS PEDIÁTRICOS

10 LEITOS UCI-Neo

4 LEITOS PSIQUIÁTRICOS

EMERGÊNCIA

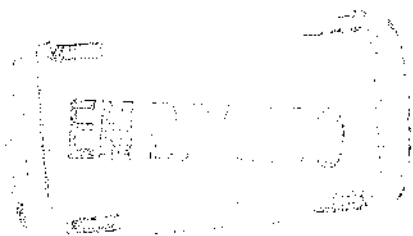



**PREFEITURA MUNICIPAL DE ALTAMIRA
SECRETARIA MUNICIPAL DE SAÚDE**



1.2 – Diagnóstico Situacional da Infraestrutura e de Equipamentos do Hospital Geral do Mutirão

As instalações físicas do Novo Hospital São Rafael (Mutirão) foi alvo de minucioso levantamento por parte desta Secretaria e apreciação do conselho, onde foram identificadas diversas inconformidades. Essas inconformidades foram repassadas a empreendedora, que tomou providências para sana-las, contudo, considerando o tempo decorrido, torna-se necessário novo levantamento sobre a estrutura predial.

Observamos ainda que o hospital, não possui todos os equipamentos disponíveis nas enfermeiras, centro-cirúrgico, sala de parto, laboratório de análise clínicas, o que de certa forma teremos que ser cautelosos no processo de transição, visto que são setores estratégicos para o perfeito funcionamento do estabelecimento.

As novas instalações, do Hospital Geral de Altamira a tem capacidade instalada de 103 leitos. Ressalta-se ainda a perspectiva de ampliação da rede com mais 70 leitos para o Hospital Materno Infantil a ser implantado, conforme demonstrado a seguir.





PREFEITURA MUNICIPAL DE ALTAMIRA
SECRETARIA MUNICIPAL DE SAÚDE



103

70

80 LEITOS
INTERNAÇÃO

15 LEITOS
OBSTÉTRICOS

10 LEITOS
OBSERVAÇÃO

05 LEITOS ALTO
RISCO

3 LEITOS
PSIQUIÁTRICOS

05 LEITOS UTI
OBSTÉTRICO

10 LEITOS DE UTI

05 LEITOS UTI
NEONATAL

EMERGÊNCIA

10 UCI
NEONATAL

02 CENTROS DE
PARTO NORMAL
(10 PPP).

20 PEDIÁTRICOS

OBS- O Planejamento para implantação do Rede Cegonha, prevê ainda 1 Casa da Gestante, Puérpera e Bebê, com alojamento específico para atenção a Gestante, Puérpera e Bebê indígena, respeitando-se a cultura de cada etnia.

1.3 - Diagnóstico situacional de equipamentos e recursos humanos do Hospital Municipal São Rafael.

Hoje o Hospital Municipal São Rafael conta com o seguinte corpo clínico:

MÉDICOS	Emergência, cirurgiões, anestesistas, ortopedistas, obstetras, pediatras, clínicos, etc.	55
BUCO- MAXILO FACIAL	Sobre aviso urgência	04
ODONTOLOGO	Atendimento Ambulatorial	01
ENFERMEIROS	Clínicas	24
OUTROS NÍVEL SUP.	Fonoaudiólogo, Nutricionista, Bioquímico, etc.	06
NÍVEL FUND. E MÉDIO	Téc. de Enfermagem, Téc. em laboratório, Ag. administrativos, Serviços Gerais, Vigilantes, etc.	318
TOTAL		378

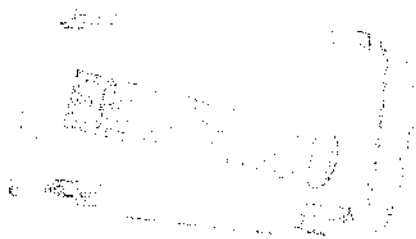



PREFEITURA MUNICIPAL DE ALTAMIRA
SECRETARIA MUNICIPAL DE SAÚDE



O Hospital conta com boa estrutura de equipamentos, grande parte doada pela empresa Norte Energia, porém, alguns necessitam manutenção especializada e até mesmo substituição devido a intensidade de uso e à qualidade de fabricação.

1.4 – Avaliação das condições para que o Hospital Opere com os equipamentos, e recursos humanos do Hospital São Rafael.

O Corpo clínico do Hospital São Rafael será integralmente transferido para o novo hospital, o que possibilitará seu funcionamento integral. No tocante a equipamentos, é sabido que a empresa empreendedora forneceu vários itens ao Hospital Municipal São Rafael, porém devido a qualidade de alguns deles, somada ao grande fluxo de uso, muitos já encontram-se sem condições de utilização. No entanto, durante o processo de transição todos os equipamentos serão avaliados e se necessário serão substituídos, ressaltando que a responsável pela substituição deverá ser a empreendedora.

1.6 – Detalhamento de eventuais pendências,

Após levantamento in loco, foram listados todos equipamentos que estão pendentes no Hospital para o efetivo funcionamento, sendo relacionados a seguir.

EQUIPAMENTOS PARA LABORATÓRIO

	PRODUTO	QUANT	V.UNIT.	V.TOTAL
1	ANALISADOR AUTOMÁTICO DE HEMATOLOGIA Modelo: Hematoclin 5.4	1	98.900,00	98.900,00
2	ANALISADOR AUTOMÁTICO DE BIOQUÍMICA CLÍNICA Modelo: Bioclin 1000 Plus	1	93.000,00	93.000,00
3	ANALISADOR SEMI AUTOMÁTICO DE ELISA Modelo: Biolisa LEITORA ELISA	1	16.000,00	16.000,00
4	LAVADORA AUTOMÁTICO DE MICROPLACAS DE ELISA Modelo: Biolisa Washer Plus	1	15.800,00	15.800,00
5	ANALISADOR SEMI-AUTOMÁTICO PARA LEITURA DE URINA	1	8.900,00	8.900,00
6	CENTÍFUGA SOROLÓGICA 28 tubos	1	11.100,00	11.100,00
7	NOBREAK SINOIDAL 3 KVA	2	3.600,00	7.200,00
8	BANHO MARIA P 60 TUBOS ELETRÔNICA	1	1.780,00	
9	CADEIRA ERGONÔMICA PARA LABORATÓRIO. ALTURA REGULÁVEL: 50-	10	830,00	8.300,00

ER 4000



PREFEITURA MUNICIPAL DE ALTAMIRA
SECRETARIA MUNICIPAL DE SAÚDE



	62CM. OPÇÕES DISPONÍVEIS: STANDARD COM A VOLTA			
10	CABINE DE SEGURANÇA BIOLÓGICA LAB1610 CLASSE II TIPO B2 COM 100% DE RENOVAÇÃO DE AR	1	46.000,00	46.000,00
11	ESTUFA BACTERIOLÓGICA	1	5.000,00	5.000,00
12	AGITADOR DE KLINE	1	2.300,00	2.300,00
13	MICROSCÓPIO NIKON E 200	3	12.000,00	36.000,00
14	Aparelho de	1	110.000,00	110.000,00
	Aparelho de Sódio/Potássio	1	98.000,00	98.000,00
	TOTAL			556.500,00

EQUIPAMENTOS PARA CENTRAL DE ESTERILIZAÇÃO

	EQUIPAMENTO	QUANT.	V.UNIT	V.TOTAL
1	Seladoras de papel grau cirúrgico Packsel Automatic 110 v;	2	R\$ 2.100,00	R\$ 4.200,00
2	Cadeiras altas com rodízio;	4	R\$ 640,00	R\$ 2.560,00
3	Seladora automática de selagem contínua para plástico(Nely Mac) 110 v;	2	R\$ 2.500,00	R\$ 5.000,00
4	Mesa com 3 m de comprimento revestida de material lavável;	1	R\$ 3.100,00	R\$ 3.100,00
5	Pistola de ar comprimido SELECTA com 8 bicos para limpeza e secagem de lúmen;	1	R\$ 450,00	R\$ 450,00
6	Armário de aço com cinco prateleiras	6	R\$ 720,00	R\$ 4.320,00
7	Armário Aramado com Rodízios LI1460 - LI1470 - LANCO	6	R\$ 2.100,00	R\$ 12.600,00
8	Incubadora de Leitura Rápida Attest 290 - Vapor	1	R\$ 680,00	R\$ 680,00
	TOTAL GERAL		R\$	32.910,00

EQUIPAMENTOS FIXOS PARA MONTAGEM CENTRO CIRÚRGICO COM 4 SALAS

	EQUIPAMENTO	Quant	v.unit	v.total
1	Aparelhos de anestesia FUJI MAXIMUS	4	R\$ 106.000,00	R\$ 424.000,00
2	Aspirador cirúrgico 3,25 L 1001- VF de chão com rodízios NEVONI BIVOLT	5	R\$ 2.000,00	R\$ 10.000,00
3	Baldes para lixo com suporte de rodinhas 50 L	8	R\$ 600,00	R\$ 4.800,00

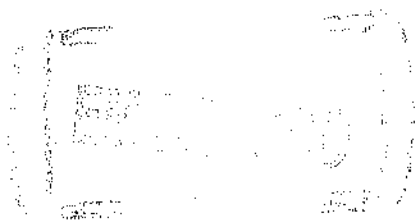



PREFEITURA MUNICIPAL DE ALTAMIRA
SECRETARIA MUNICIPAL DE SAÚDE

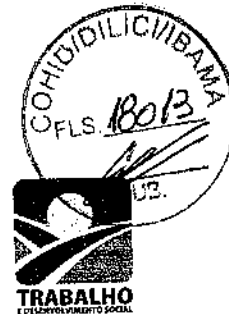

4	Bancos giratórios para anestesiastas	4	R\$ 380,00	R\$ 1.520,00
5	Bisturi elétrico WEM SS501S com carro de transporte	4	R\$ 24.000,00	R\$ 96.000,00
6	Bomba de infusão MP20 - CELM	4	R\$ 6.500,00	R\$ 26.000,00
7	Cabos de bisturi autoclavável WEM SS501S	10	R\$ 350,00	R\$ 3.500,00
8	Cama hospitalar 3 Mov. Motorizada c/ controle e grades tubulares laterais	4	R\$ 3.200,00	R\$ 12.800,00
9	Canetas bisturi WEM bipolar AUTOCLAVÁVEL	10	R\$ 200,00	R\$ 2.000,00
10	Canetas bisturi WEM monopolar AUTOCLAVÁVEL	10	R\$ 200,00	R\$ 2.000,00
11	Carrinho para Medicação DM6000 - LANCO	4	R\$ 1.600,00	R\$ 6.400,00
12	Carrinhos gradeados com 3 planos em aço inoxidável (THERJ FÁBRICA DE CARRINHOS)	6	R\$ 1.307,00	R\$ 7.842,00
13	Carrinhos para circulante DM 3345 LANCO	4	R\$ 1.200,00	R\$ 4.800,00
14	Carrinhos para medicação DM6200	4	R\$ 1.500,00	R\$ 6.000,00
15	Carros de emergência LANCO modelo DM3390	2	R\$ 3.500,00	R\$ 7.000,00
16	Carros de transportes para roupa suja marca MODGLASS - modelo MOL60 - 007	6	R\$ 3.000,00	R\$ 18.000,00
17	Circuitos de anestesia baraca adulto	8	R\$ 200,00	R\$ 1.600,00
18	Circuitos de anestesia baraca infantil	8	R\$ 200,00	R\$ 1.600,00
19	Conjunto Cânula de Guedel	4	R\$ 40,00	R\$ 160,00
20	Conjuntos balões de silicone para anestesia de 0,5 a 3 litros	3	R\$ 800,00	R\$ 2.400,00
21	Conjuntos circuito respiratório adulto para carro de anestesia FUGI MAXIMUS	8	R\$ 300,00	R\$ 2.400,00
22	Conjuntos de intermediário para anestesia adulto e infantil	3	R\$ 600,00	R\$ 1.800,00
23	Conjuntos de laringoscópio adulto	4	R\$ 750,00	R\$ 3.000,00
24	Conjuntos laringoscópio infantil	4	R\$ 750,00	R\$ 3.000,00
25	Desfibrilador - DEA	1	R\$ 15.000,00	R\$ 15.000,00
26	Escadas de dois degraus antiderrapante revestimento inoxidável	10	R\$ 135,00	R\$ 1.350,00
27	Foco cirúrgico central 2 cúpulas	2	R\$ 25.000,00	R\$ 50.000,00
28	Frascos para aspirador cirúrgico 3,25 L 1001- VF de chão com rodízios NEVONI BIVOLT	8	R\$ 350,00	R\$ 2.800,00
29	Máscaras para anestesia adulto OXIGEL	8	R\$ 90,00	R\$ 720,00
30	Máscaras para anestesia infantil OXIGEL	8	R\$ 90,00	R\$ 720,00

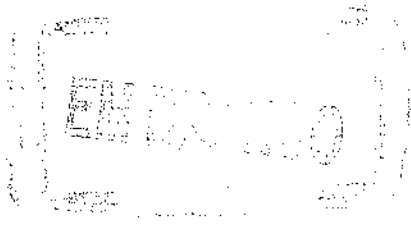



PREFEITURA MUNICIPAL DE ALTAMIRA
SECRETARIA MUNICIPAL DE SAÚDE

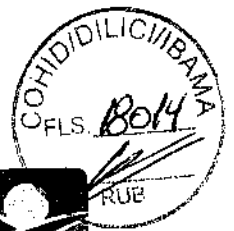

31	Mesa Cirúrgica A 900 - BAUMER	2	R\$ 30.000,00	R\$ 60.000,00
32	Mesa de parto	2	R\$ 3.600,00	R\$ 7.200,00
33	Mesas auxiliar dois planos em aço inoxidável com rodízio 40cmx40cmx80cm	8	R\$ 400,00	R\$ 3.200,00
34	Mesas auxiliar dois planos em aço inoxidável com rodízio 90cmx50cmx80cm	8	R\$ 600,00	R\$ 4.800,00
35	Mesas de MAYO estrutura e bandeja inox	10	R\$ 900,00	R\$ 9.000,00
36	Monitores multiparamétrico	9	R\$ 22.000,00	R\$ 198.000,00
37	Negatoscópio de dois corpos	6	R\$ 500,00	R\$ 3.000,00
38	Placas de inox Bisturi elétrico WEM SS501S	4	R\$ 300,00	R\$ 1.200,00
39	Reanimador tipo ambu de silicone autoclavável	6	R\$ 250,00	R\$ 1.500,00
40	Sistema BAIN com suporte	2	R\$ 600,00	R\$ 1.200,00
41	Suporte de bacia	5	R\$ 200,00	R\$ 1.000,00
42	Suporte Para Soro Altura Regulável Todo Inóx C/Rodízios Mt534I	16	R\$ 340,00	R\$ 5.440,00
43	Suportes de álcool gel para parede	6	R\$ 50,00	R\$ 300,00
TOTAL GERAL				R\$ 1.015.052,00

RELAÇÃO DE MATERIAIS PERMANENTES - UCI-NEO

ITEM	DESCRIÇÃO	QTD IDEAL	V. UNIT	V. TOTAL
1	RESPIRADOR INTERNEO MARCA: INTERMED MODELO: INTER 5	10	R\$ 92.600,00	R\$ 26.000,00
2	MONITOR MULTIPARÂMETROS - NEO MARCA: DRAGER MODELO: INFINITY VISTA	10	R\$ 32.000,00	R\$ 320.000,00
3	INCUBADORA INFANTIL PAREDE DUPLA MARCA: FANEM MODELO: INFANT INCUBATOR 1186	5	R\$ 52.000,00	R\$ 260.000,00
4	INCUBADORA DE TRANSPORTE MARCA: FANEM	1	R\$ 46.000,00	R\$ 260.000,00





PREFEITURA MUNICIPAL DE ALTAMIRA
SECRETARIA MUNICIPAL DE SAÚDE



5	BOMBA DE INFUSÃO MARCA: FRESENIUS KABI MODELO: VOLUMAT AGILIA	20	R\$ 8.600,00	R\$ 172.000,00
6	BOMBA DE INFUSÃO EM SERINGA MARCA: FRESENIUS KABI MODELO: INJECTOMAT AGILA	10	R\$ 5.200,00	R\$ 52.000,00
7	BOMBA DE NUTRIÇÃO PARENTERAL	10	R\$ 4.100,00	R\$ 41.000,00
8	ASPIRADOR PORTÁTIL	5	R\$ 3.700,00	R\$ 18.500,00
9	BILISPOT - UNIDADE DE FOTOTERAPIA LED - COM LUZ ÚNICA ESPECTRO AZUL	6	R\$ 7.200,00	R\$ 43.200,00
10	BILITRON - UNIDADE DE FOTOTERAPIA LED SUPERIOR (15 LED ESPECTRO AZUL) MARCA: FANEM	3	R\$ 8.600,00	R\$ 25.800,00
11	BILIBERÇO - BERÇO COM 7 TUBOS FLUORESCENTE PARALELOS DISPOSTO 7CM ABAIXO DO RN COM COBERTURA DE ACRILICO BRANCO. MARCA: FANEM	3	R\$ 18.600,00	R\$ 55.800,00
12	BILIBERÇO - BERÇO COM 17 CONJUNTOS DE LAMPADAS AZUIS LED DISPOSTAS 7CM ABAIXO DO RN COM COBERTURA DE ACRILICO. MARCA: FANEM	1	R\$ 27.000,00	R\$ 27.000,00
13	OXIMÊTRO DE PULSO PORTÁTIL NEO	2	R\$ 2.600,00	R\$ 5.200,00
14	BERÇO AQUECIDO REPRESENTANTE: CINTERQUAL MODELO: BERÇO AQUECIDO GRN	10	R\$ 19.800,00	R\$ 198.000,00
15	DEFIBRILADOR CARDÍACO COM PÁS NEONATAIS E PEDIÁTRICOS- BIFÁSICO	1	R\$ 32.000,00	R\$ 32.000,00
16	APARELHO IRRADIOMETRO	1		R\$ -
17	PRONGAS PARA CPAP NASAL DE SILICONE Nº 0, 1, 2, 3	400	R\$ 100,00	R\$ 40.000,00
18	CIRCUITOS PARA CPAP - RESPIRADOR	10	R\$ 540,00	R\$ 5.400,00
19	CIRCUITO PARA RESPIRADOR MARCA: DRAGER MODELO: EVITA XL	5	R\$ 5.200,00	R\$ 26.000,00
20	CIRCUITO PARA RESPIRADOR MARCA: INTERMED MODELO: INTER 3	5	R\$ 5.200,00	R\$ 26.000,00

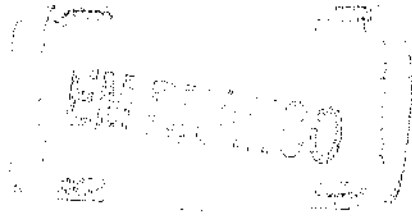



PREFEITURA MUNICIPAL DE ALTAMIRA
SECRETARIA MUNICIPAL DE SAÚDE



21	CIRCUITO PARA RESPIRADOR MARCA: INTERMED MODELO: INTER 5	5	R\$ 5.200,00	R\$ 26.000,00
22	SENSORES DE TEMPERATURA DE BERÇO REPRESENTANTE: CINTERQUAL	10	R\$ 2.100,00	R\$ 21.000,00
23	SENSORES DE TEMPERATURA DE MONITOR MULTIPARÂMETROS REPRESENTANTE: CINTERQUAL	20	R\$ 2.500,00	R\$ 50.000,00
24	SENSOR DE FLUXO NEONATAL – RESPIRADOR MARCA: DRAGER MODELO: EVITA XL	3	R\$ 3.100,00	R\$ 9.300,00
25	HALOS (CAPACETES PARA OXIMETRIA)	3	R\$ 1.200,00	R\$ 3.600,00
26	BANDEJA PARA PEQUENA CIRURGIA PARA FLEBOTOMIA INFANTIL. CONTENDO: 04 (QUATRO) PINÇAS KERLY HAUSTAD (MOSQUITO); 01 (UM) PINÇA DE DISSECÇÃO ANATOMICA VASCULAR ATRAUMÁTICA; 01 (UM) TESOURA DE IRIS.	4	R\$ 2.000,00	R\$ 8.000,00
TOTAL GERAL			R\$	2.651.800,00

RELAÇÃO DE MATERIAIS PERMANENTES E EQUIPAMENTOS – ENFERMARIAS

EQUIPAMENTO	QUANT	VALOR UNIT.	VALOR TOTAL
Cama Hospitalar Adulto	38	R\$ 3.800,00	R\$ 144.400,00
Cama/ Berço Hospitalar Pediat	8	R\$ -	R\$ -
Colchão Adulto	49	R\$ 580,00	R\$ 28.420,00
Colchão Pediat	14	R\$ 190,00	R\$ 2.660,00
Escada 2 degraus	58	R\$ 135,00	R\$ 7.830,00
Suporte p/ soro	29	R\$ 340,00	R\$ 9.860,00
Cabeceira	47	R\$ 720,00	R\$ 33.840,00
Poltrona	54	R\$ 680,00	R\$ 36.720,00
Berço acrílico	0	R\$ -	R\$ -
Fluxômetro de rede Oxigênio	90	R\$ 75,00	R\$ 6.750,00
Fluxômetro de rede Ar Comp.	90	R\$ 75,00	R\$ 6.750,00
Aspirador de rede Vacuômetro Com Frasco	90	R\$ 155,00	R\$ 13.950,00
Carro Curativo Inox sem Balde e Bacia	3	R\$ 800,00	R\$ 2.400,00





PREFEITURA MUNICIPAL DE ALTAMIRA
SECRETARIA MUNICIPAL DE SAÚDE

Biombo Triplo Com Rodízios	12	R\$ 500,00	R\$ 6.000,00
Hamper c/ Rodízios	30	R\$ 500,00	R\$ 15.000,00
Carro de Lavagem 2 Baldes 25Lts C/esprededor	4	R\$ 600,00	R\$ 2.400,00
Carro Transporte roupa suja Inóx	4	R\$ 3.000,00	R\$ 12.000,00
Carro Maca Epóxi Com Grades	4	R\$ 1.500,00	R\$ 6.000,00
Balde para Lixo em aço inox com tampa e pedal 30 L	40	R\$ 450,00	R\$ 18.000,00
Carro de Emergência Completo com Tampo Inox	4	R\$ 3.500,00	R\$ 14.000,00
Desfibrilador	4	R\$ 12.000,00	R\$ 48.000,00
Monitor de Sinais Vitais Multiparamétrico	4	R\$ 22.000,00	R\$ 88.000,00
Eletrocardiógrafo 12 Canais Digital	2	R\$ 8.500,00	R\$ 17.000,00
Carro Auxiliar para Suporte e Transporte de Eletrocardiógrafos	2	R\$ 1.500,00	R\$ 3.000,00
Kit Laringoscópio Metal 4 Lâminas Curvas Nº 1, 2, 3 e 4	4	R\$ 750,00	R\$ 3.000,00
TOTAL GERAL			R\$ 525.980,00

PREVISÃO DE INVESTIMENTO PARA SANAR PENDÊNCIAS

UNIDADE DE DESPESA	VALOR
LABORATÓRIO	R\$ 556.500,00
UCI NEO	R\$ 2.651.800,00
CENTRAL DE ESTERELIZAÇÃO	R\$ 32.910,00
CENTRO CIRÚRGICO	R\$ 1.015.052,00
ENFERMARIAS	R\$ 525.980,00
TOTAL GERAL	R\$ 4.782.242,00

*Está sendo realizado levantamento técnico da situação dos equipamentos do HMSR entregues pela empresa Norte Energia para então se definir o que poderá ser aproveitado no Hospital Geral do Mutirão.

1.7 – Contemplado acima

1.8 – JÁ DETALHADAS ABAIXO

1.9- PLANO DE TRANSIÇÃO DO SERVIÇO HOSPITALAR DO HOSPITAL SÃO RAFAEL PARA O HOSPITAL GERAL DE ALTAMIRA

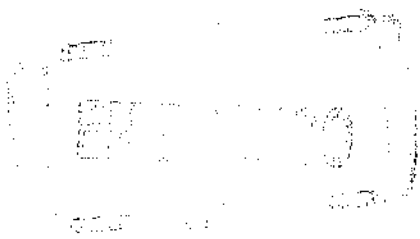



**PREFEITURA MUNICIPAL DE ALTAMIRA
SECRETARIA MUNICIPAL DE SAÚDE**



A Transição dos serviços hospitalares ocorrerá de forma coordenada e programada em vista de garantir a continuidade dos atendimentos de urgência e emergência do período que for estabelecida a data de transferência entre os hospitais.

A transição do serviço hospitalar só deverá ocorrer quando todos os setores hospitalares estiverem com suas instalações físicas livres de impedimentos técnicos verificados na vistoria inicial e, que todos os equipamentos operacionais fundamentais para o funcionamento do hospital estejam em perfeito funcionamento de suas operações como:

- Funcionamento da rede de gases medicinais em todas os pontos de rebaixamento, com verificação do sistema de alarme pressórico;
- Funcionamento adequado da central de esterilização, autoclaves, lavadora ultrassônica sistema de ventilação;
- Funcionamento da sala de RX, teste do aparelho de RX e impressora de filmes, sistema de ventilação e iluminação;
- Funcionamento da central de refrigeração dos blocos cirúrgicos e UTI, com verificação das temperaturas máximas e mínimas;
- Teste na rede lógica de informação e automação, segurança eletrônica, chamada eletrônica, rede de informática;
- Testes de funcionamento dos equipamentos da cozinha, como: fornos, fogão, coifa, lavabos, rede de frio, bancada de frios e quentes
- Teste elétricos de carga máxima e supressão de energia verificando a capacidade do gerador no acionamento e funcionamento da rede elétrica;
- Teste na rede hidráulicas e funcionamentos das bombas de enchimento dos reservatórios paras as caixas d'águas;
- Funcionamento dos equipamentos da lavanderia e secagem de roupas.

Após a conclusão da etapa de verificação e funcionamento de todos equipamentos operacionais do HGA, garantindo assim segurança ao paciente e aos profissionais de saúde, poderemos realizar a transição do serviço hospitalar seguindo os seguintes passos:

- DATA: A DEFINIR – LOGO APÓS A INAUGURAÇÃO.
- DIA DE TRANSFERÊNCIA: SÁBADO, DOMINGO E SEGUNDA.

1950



PREFEITURA MUNICIPAL DE ALTAMIRA
SECRETARIA MUNICIPAL DE SAÚDE

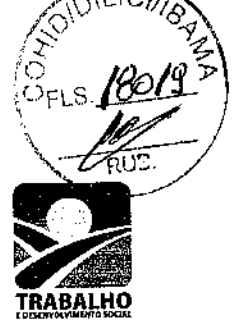

- O TRÂNSITO DO HMSR ATÉ HGA DEVERÁ TER BATEDORES A FRENTE GARANTINDO MAIOR AGILIDADE DOS CRUZAMENTOS E SEMÁFOROS DA CIDADE
- EQUIPES DE APOIO, TRANSPORTE, EQUIPE MÉDICA DEVERÃO ESTAR A POSTOS.

Detalhamento das ações

Etapas	Ação	Responsáveis
1	Realizar ampla comunicação regional sobre a data da mudança do serviço hospitalar para o HGA, no intuito de elucidar a população e gestores municipais a não demandarem pacientes sem gravidades de seu município para Altamira.	SMSA
2	Realizar reunião conjunta com direção do Hospital Regional de Altamira, UPA, Hospital das Clínicas, corpo de bombeiros, SAMU, Denutram, Polícia Militar, SESP, Exército, Norte Energia, Base SAMU regional com a finalidade de apresentar o roteiro terrestre, como se dará a transferência do serviço e a necessidade de apoio de ambulâncias e retaguarda de leitos necessários em outros hospitais da região e UPA	SMSA
3	Reunião com profissionais de saúde do hospital São Rafael para o detalhamento das ações a serem realizadas e os cuidados necessários para garantir a integridade dos usuários durante o procedimento de transferência de serviços.	HMSR E SMSA
4	Definir os profissionais responsáveis e de apoio para a desmontagem e montagem dos setores hospitalares prioritários, como centro cirúrgico, central de matéria, sala de parto e laboratório.	HMSR E SMSA
5	Início da transferência- DIA 1 – Um dia antes da transferência de usuários, o centro cirúrgico, central de material e sala de partos, laboratório do HMSR deverá ser desmontada e imediatamente levados para o HGA para serem montados, testados e deixados em condições de uso. O centro cirúrgicos e central de material deverá ser limpa e desinfetada ao final dos trabalhos. Essa ação não poderá ultrapassar 24 hs. <i>Obs: durante esse período o HMSR não receberá atendimentos cirúrgicos e nem de obstetrícia ou qualquer tipo de internação. Ficando a cargo da retaguarda dos outros hospitais receberem tais demandas.</i>	HMSR E SMSA
6	Continuidade – DIA 2 – Será iniciado a transferência dos usuários que se encontra internados no HMSR, sendo removido	HMSR E SMSA

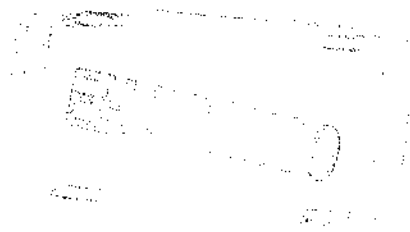



PREFEITURA MUNICIPAL DE ALTAMIRA
SECRETARIA MUNICIPAL DE SAÚDE



	<p>inicialmente os pacientes com maior gravidade e não consigam deambular, esses pacientes deverão ser removidos por ambulância em maca com rodas e posteriormente alocados no respectivo leito que já se encontra no HGA.</p> <p>Pacientes com condições em deambular e que suas condições físicas permitam andar e sentar deverão ser levados em vans e seus leitos acompanhados em outro transporte de carroceria, visto que o HGA não há disponibilidade de todos os leitos necessários para a devida acomodação.</p> <p><i>Obs 1: durante essa etapa deverá ter equipes de saúde prontas para intercorrência no HMSR, durante o traslado e no HGA.</i></p> <p><i>Obs2: ao se concluir a transferência e acomodação de todos os pacientes a unidade hospitalar volta a funcionar normalmente, os serviços operacionais também serão transferidos nesse mesmo momento ex: cozinha e lavanderia.</i></p>	
7	<p>Continuação DIA 3 – Caso o tempo não seja suficiente no segundo dia em realizar a transferência da UCI, a mesma deverá ser feita imediatamente no dia seguinte, com equipe técnica especializada acompanhando todo o traslado.</p> <p><i>Obs: a transferência da UCI é mais delicada e ariscada visto alguns RN estarem em ventilação mecânica.</i></p>	HMSR E SMSA

1000

1000

1000



PREFEITURA MUNICIPAL DE ALTAMIRA
SECRETARIA MUNICIPAL DE SAÚDE



CRONOGRAMA DE TRANSFERÊNCIA DAS ATIVIDADES HOSPITALARES DO HOSPITAL SÃO RAFAEL PARA O HOSPITAL GERAL DE ALTAMIRA

ETAPAS	ATIVIDADES	JULHO				AGOSTO			
		1º S	2º S	3º S	4º S	1º S	2º S	3º S	4º S
1	Vistoria técnica em conjunto com a empresa Norte Energia para verificação das instalações físicas, com vista a correção de problemas detectados nas referidas instalações.								
2	Correção dos problemas verificadas nas instalações físicas do hospital: infiltrações, descolamento de piso, teto, instalações elétricas e hidráulicas, rede de gases, etc.								
3	Teste de funcionamento das redes operacionais do hospital: centrais de refrigeração, sistema de gases, geração de energia, rede lógica, cozinha, lavanderia, central de material, radiologia, rede de frio.								
4	Correção de problemas encontrados nas redes operacionais do hospital								
5	Capacitação técnica para profissionais do hospital para operação das redes operacionais do hospital								
6	Abastecimento dos setores com materiais técnicos, medicamentos, insumos, oxigênio, alimentos, materiais de limpeza, etc.								
7	Inauguração do hospital								
8	Transferência de pacientes do hospital São Rafael para hospital geral de altamira e início do funcionamento do hospital								

S= SEMANA

1.10 - ATENÇÃO OBSTÉTRICA

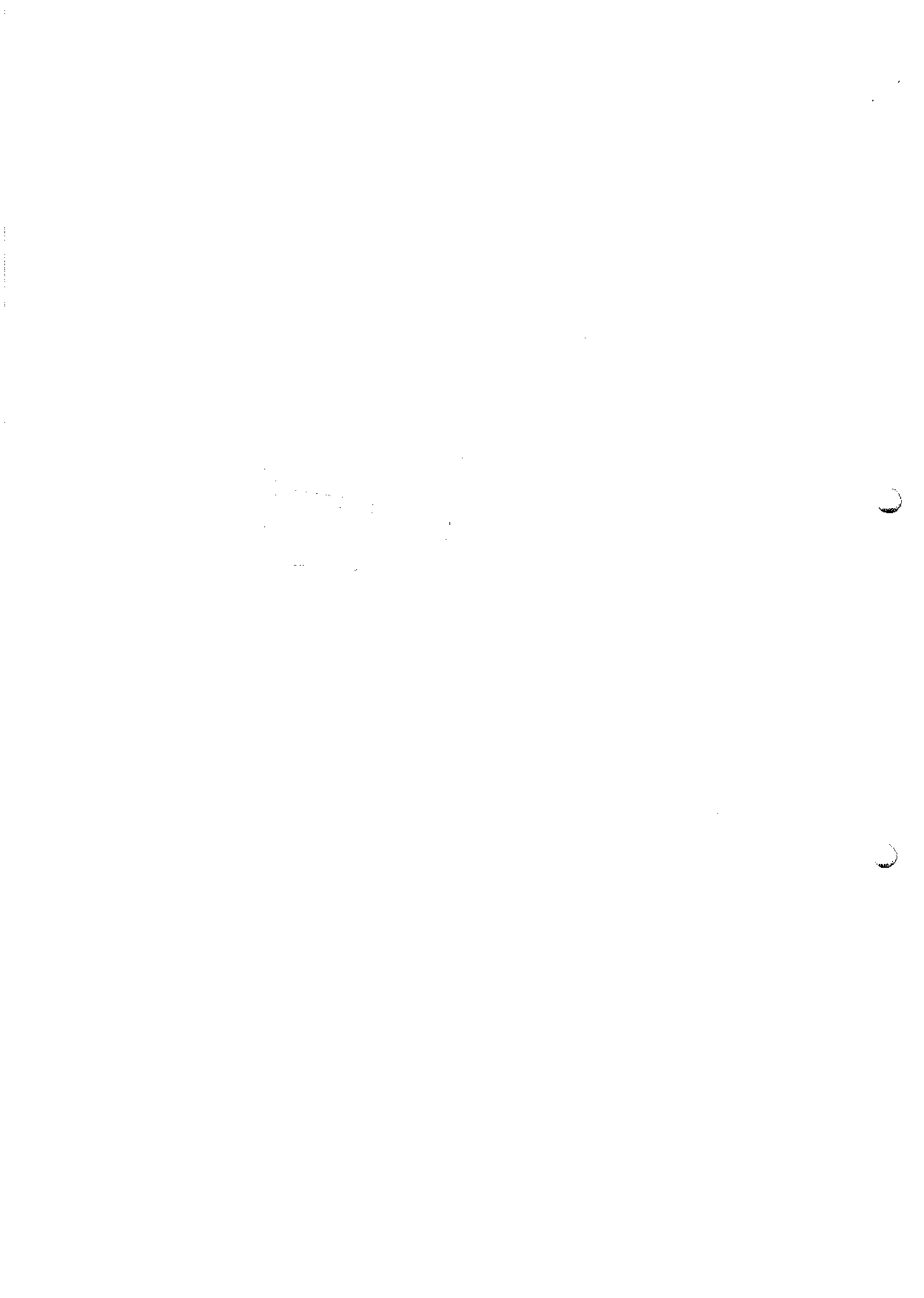



**PREFEITURA MUNICIPAL DE ALTAMIRA
SECRETARIA MUNICIPAL DE SAÚDE**



Os serviços obstétricos e da UCI NEO NATAL continuarão sendo realizados na mesma proporcionalidade atual existente no HMSR, visto que apenas iremos fazer uma transferência de endereço, portanto até que se conclua a construção do hospital materno infantil, continuaremos com os mesmos atendimentos realizados no HMSR.

Importante salientar que caso o repasse de custeio da UCI por parte do estado não seja regularizada, o município será obrigado a encerrar as atividades da UCI, por impossibilidade financeira para a manutenção e custeio do serviço.

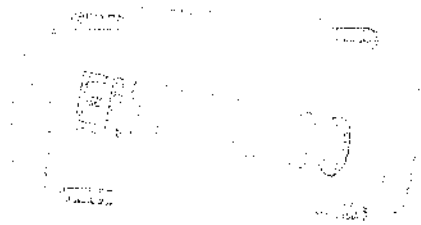



REPÚBLICA FEDERATIVA DO BRASIL

Estado do Pará

PODER LEGISLATIVO

CÂMARA MUNICIPAL DE ALTAMIRA

Rua 1º de Janeiro, 1274 – Fone: (093) 3515-1528 – CEP: 68371-020

Altamira – Pará

MMA/IBAMA/ESREG/ATM/PA
Documento: 0F/00
Nº 02543 000270/2016-84
Data: 29/06/2016



COMISSÃO PARLAMENTAR DE ACOMPANHAMENTO DAS CONDICIONANTES

Ofício nº 054/2016

Altamira (PA), 29 de junho de 2016

Ao Senhor

Hugo Américo Rubert Schaelder
Superintendente do Ibama no Pará

Prezado Senhor,

Ao cumprimenta-lo respeitosamente, uso do presente documento para informar a Vossa Senhoria que dentro do cronograma de ações da comissão parlamentar de acompanhamento das condicionantes estaremos realizando uma reunião no dia 01/07/16 (sexta-feira), uma reunião as 19h na Escola Bulamarqui de Miranda, uma reunião para discutirmos o Projeto do PARQUE IGARAPÉ AMBÉ. No ensejo, aproveitamos também, para convidar a vossa senhoria para participar da referida reunião.

Sem mais para o momento, reitero votos de estima, consideração e apreço.

Atenciosamente,

João Roberto Mendes
"João do Biscoito"
Presidente da Comissão

João Martins Artur
Relator



REPÚBLICA FEDERATIVA DO BRASIL - ESTADO DO PARÁ
PODER LEGISLATIVO - CÂMARA MUNICIPAL DE ALTAMIRA

Rua 1º de janeiro, 1274 - FONE: (0XX-93) 3515 - 1528 - CEP: 68371-020

Altamira - Pará



COMISSÃO PARLAMENTAR DE ACOMPANHAMENTO DAS CONDICIONANTES DE BELO MONTE

Ofício nº 038/2016 – Comissão de acompanhamento das condicionantes

Altamira (PA), 05 de Julho de 2016.

Srº Hugo Américo
Superintendente do IBAMA do Pará
Ilustríssimo Senhor,

MMA/ IBAMA/ ESREG/ ATM/ PA
Documento: <u>OFÍCIO</u>
Nº 02543 <u>000290/2016-55</u>
Data: <u>05/07/2016</u>

Ao cumprimentá-lo pelo presente documento, vimos apresentar o relatório orientando das várias reuniões que esta comissão realiza e nessa semana estivemos com os moradores dos Bairros: **Boa Esperança e Aparecida**. Estamos afim de levantar os problemas recorrentes desses bairros bem como as demais condicionantes. No dia 01 de julho de 2016 as 19:00 horas a comissão parlamentar de vereadores do município de Altamira deu início a reunião com os moradores dos bairros, com intuito de trazer para relatar os problemas para que possamos resolver urgentemente cada situação. Uns dos relatos que hoje prejudica mais os moradores que ali residem é a questão da obstrução do canal devido a retirada das pessoas o entulho caiu no canal e entupiu todos os bueiros hoje não dá pra passar nas ruas, devido ao alagamento outra situação é a questão das ligações Inter domiciliares no qual moradores que ficaram na área hoje não pode mais fazer o uso da sua própria água devido a contaminação dos poços solicitamos urgentemente uma reunião para que possamos dar prioridade a esses bairros e algumas ruas não foram feitas saneamento básico.

Tiveram presentes os vereadores que fazem parte da comissão ao qual estão lutando pela cobrança das condicionantes de Belo Monte o Srº Hugo Américo superintendente do IBAMA do Pará e o Srº Luiz Cláudio secretário de planejamento

MEMORANDUM



REPÚBLICA FEDERATIVA DO BRASIL - ESTADO DO PARÁ
PODER LEGISLATIVO - CÂMARA MUNICIPAL DE ALTAMIRA
Rua 1º de janeiro, 1274 - FONE: (0XX-93) 3515 - 1528 - CEP: 68371-020
Altamira - Pará



COMISSÃO PARLAMENTAR DE ACOMPANHAMENTO DAS CONDICIONANTES DE BELO MONTE

da Prefeitura Municipal de Altamira, Diante do exposto vimos solicitar desta instituição que faça as intervenções cabíveis as problemáticas conforme relatório em anexo. Segue anexo os relatos, a lista de frequência fotos dos problemas e fotos do evento.

Agradecemos a parceria e a atenção de sempre, sem mais para o momento reiteramos votos de estima e consideração.

Os relatos foram:

1ºNome:Raimundo Casteliano

Motivo: muito entulho nas ruas de acesso, animais peçonhentos invadindo as residências devido à falta de limpeza nas proximidades das casas.

2ºNome:Fabio Almeida

Motivo: A construção da Via de acesso mais o parque e orla.

3ºNome: Manoel Agenor

Motivo: muito lixo e mato

4ºNome: Felix

Motivo: falta de segurança e limpeza das ruas.

5ºNome:carlos reis

Motivo: entupimento das drenagens na rua 7, acesso 10 no Bairro aparecida



REPÚBLICA FEDERATIVA DO BRASIL - ESTADO DO PARÁ
PODER LEGISLATIVO - CÂMARA MUNICIPAL DE ALTAMIRA

Rua 1º de janeiro, 1274 - FONE: (0XX-93) 3515 - 1528 - CEP: 68371-020

Altamira - Pará



COMISSÃO PARLAMENTAR DE ACOMPANHAMENTO DAS CONDICIONANTES DE BELO MONTE

5ºNome:helen

Motivo: mora no final da Monte Sião, começou a alagar sua residência depois do aterro próximo

Atenciosamente,

11

12

13

14



REPÚBLICA FEDERATIVA DO BRASIL - ESTADO DO PARÁ
PODER LEGISLATIVO - CÂMARA MUNICIPAL DE ALTAMIRA

Rua 1º de janeiro, 1274 - FONE: (0XX-93) 3515 - 1528 - CEP: 68371-020

Altamira - Pará

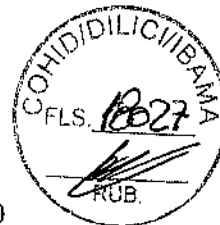

COMISSÃO PARLAMENTAR DE ACOMPANHAMENTO DAS CONDICIONANTES DE BELO MONTE

João Roberto Mendes
"João do biscoito"
Presidente da comissão

João Martins Artur
Relator

Eladio Farias de Oliveira
Membro

Mercês de Jesus Ribeiro Costa
Membro

Adriano Batista do Couto
Membro

1950
MAY 10 1950
RECEIVED
U.S. DEPARTMENT OF AGRICULTURE
WASHINGTON, D.C.



REPÚBLICA FEDERATIVA DO BRASIL - ESTADO DO PARÁ
PODER LEGISLATIVO - CÂMARA MUNICIPAL DE ALTAMIRA

Rua 1º de janeiro, 1274 - FONE: (0XX-93) 3515 - 1528 - CEP: 68371-020

Altamira - Pará



COMISSÃO PARLAMENTAR DE ACOMPANHAMENTO DAS CONDICIONANTES DE BELO MONTE



EMERSON



REPÚBLICA FEDERATIVA DO BRASIL - ESTADO DO PARÁ
PODER LEGISLATIVO - CÂMARA MUNICIPAL DE ALTAMIRA
Rua 1º de janeiro, 1274 - FONE: (0XX-93) 3515 - 1528 - CEP: 68371-020
Altamira - Pará



COMISSÃO PARLAMENTAR DE ACOMPANHAMENTO DAS CONDICIONANTES DE BELO MONTE



EMERSON



REPÚBLICA FEDERATIVA DO BRASIL - ESTADO DO PARÁ
PODER LEGISLATIVO - CÂMARA MUNICIPAL DE ALTAMIRA
Rua 1º de janeiro, 1274 - FONE: (0XX-93) 3515 - 1528 - CEP: 68371-020
Altamira - Pará



COMISSÃO PARLAMENTAR DE ACOMPANHAMENTO DAS CONDICIONANTES DE BELO MONTE

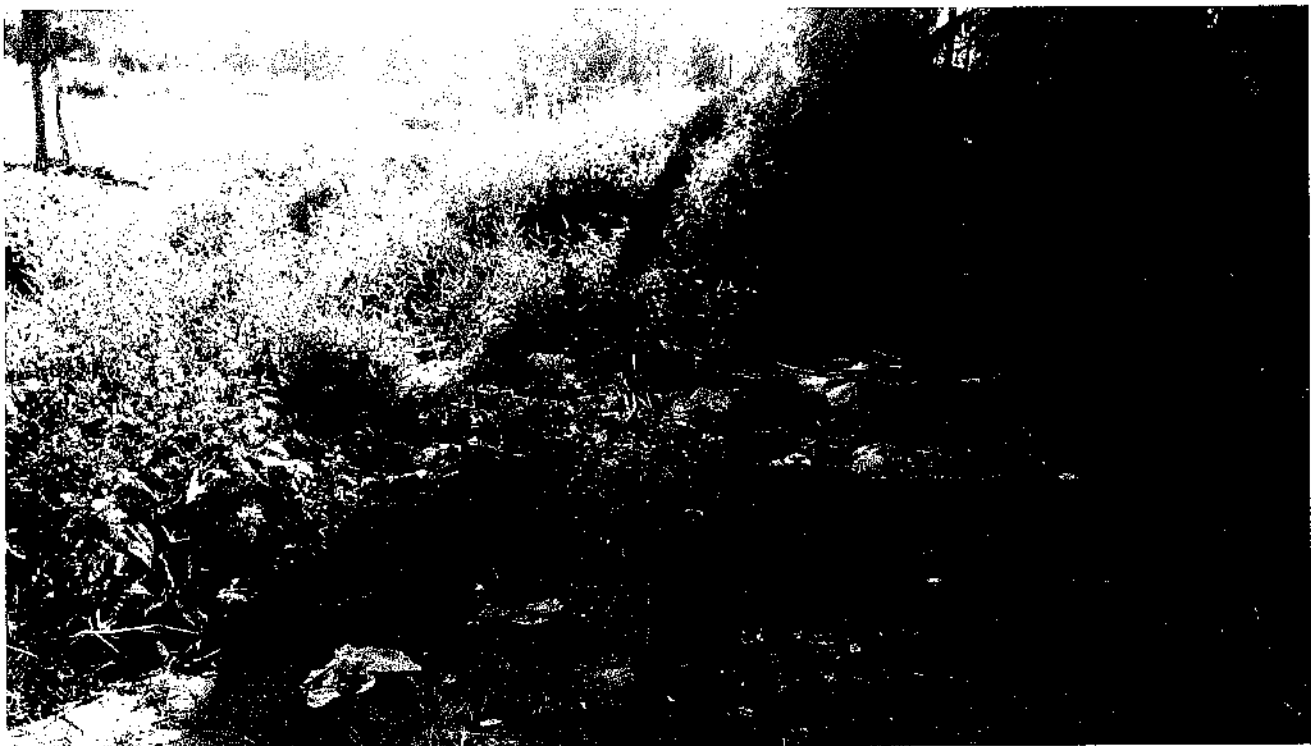





REPÚBLICA FEDERATIVA DO BRASIL - ESTADO DO PARÁ
PODER LEGISLATIVO - CÂMARA MUNICIPAL DE ALTAMIRA

Rua 1º de janeiro, 1274 - FONE: (0XX-93) 3515 - 1528 - CEP: 68371-020

Altamira - Pará



COMISSÃO PARLAMENTAR DE ACOMPANHAMENTO DAS CONDICIONANTES DE BELO MONTE



EMERSON



REPÚBLICA FEDERATIVA DO BRASIL - ESTADO DO PARÁ
PODER LEGISLATIVO - CÂMARA MUNICIPAL DE ALTAMIRA

Rua 1º de janeiro, 1274 - FONE: (0XX-93) 3515 - 1528 - CEP: 68371-020
Altamira - Pará



COMISSÃO PARLAMENTAR DE ACOMPANHAMENTO DAS CONDICIONANTES DE BELO MONTE



10

10

10



REPÚBLICA FEDERATIVA DO BRASIL - ESTADO DO PARÁ
PODER LEGISLATIVO - CÂMARA MUNICIPAL DE ALTAMIRA
Rua 1º de janeiro, 1274 - FONE: (0XX-93) 3515 - 1528 - CEP: 68371-020
Altamira - Pará

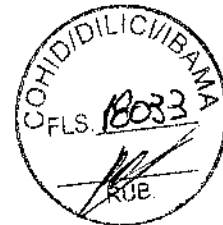

COMISSÃO PARLAMENTAR DE ACOMPANHAMENTO DAS CONDICIONANTES DE BELO MONTE



1974
MAY 10 1974
1974

Projeto igarape AMBÉ

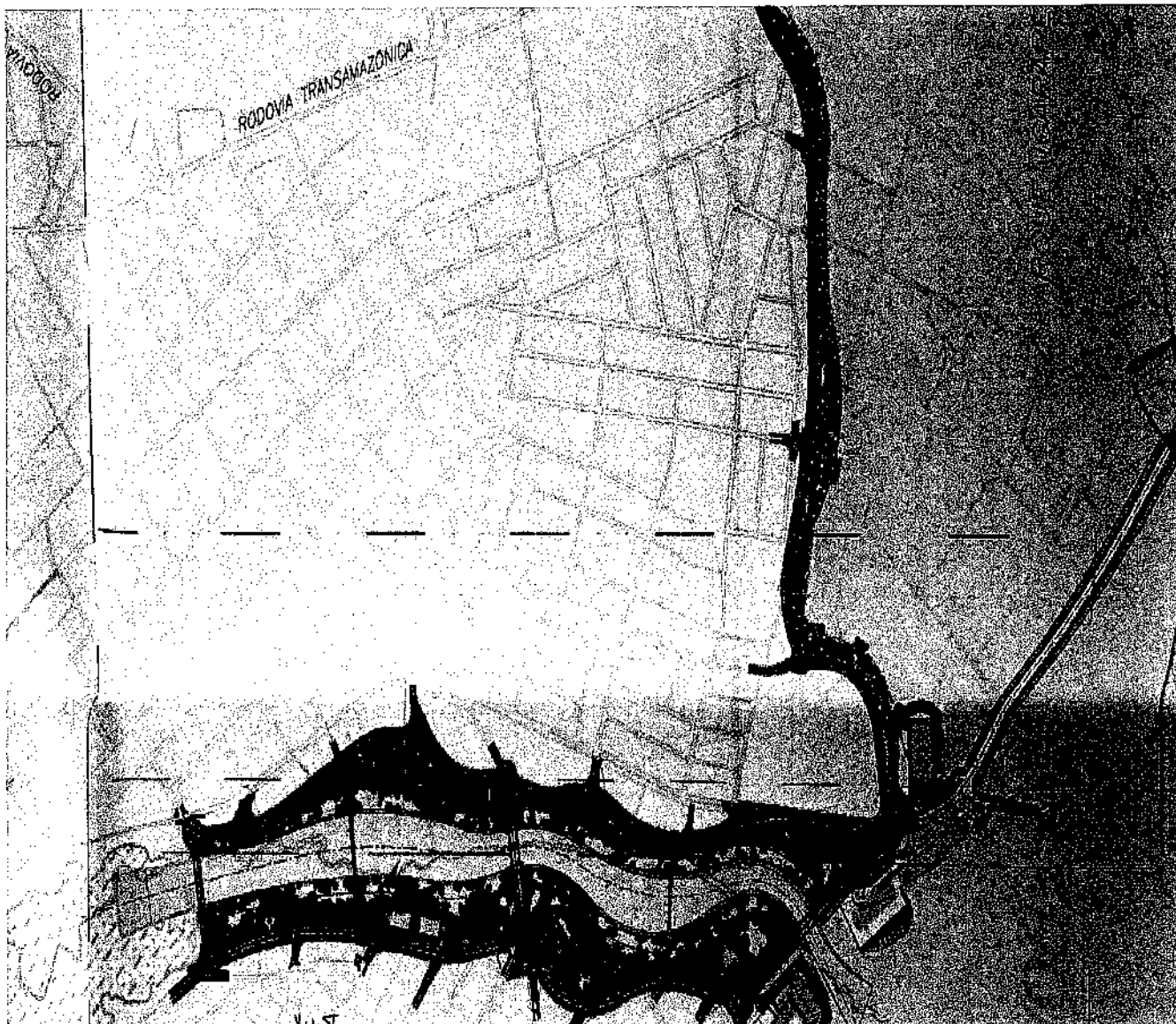



LISTA DE FREQUÊNCIA

Comissão Parlamentar de Acompanhamento das Condicionantes de Altamira

Reunião na Escola Burlamarque de Miranda, no dia 01/07/2016 as 19:00h.

NUMERO	NOME	CONTATO	BAIRRO	ASSINATURA
01	MARCELO S RIBEIRO	991597074	Boa Esperança	
02	Marta Costa	(93) 99193-8366	Boa Esperança	
03	Francisvanete de Araújo	9919913421	Boa	
04	João do Silva Araújo	9391662122	Boa Esperança	
05	Enilton Torres da Silva	991992116	Boa Esperança	
06	Duom Leitor Alva Nunes	9911953410	Boa Esperança	Duom
07	Edise Ribeiro de Sousa	99129599	Boa Esperança	Edise
08	MARILDO DE JESUS ARAÚJO	(93) 992-06606	Boa Esperança	
09	MARILDO DE JESUS ARAÚJO	(93) 99193-8366	Boa Esperança	
10	Veridiana de Miranda Silva			
11	Progenyela de Souza Barbosa	991218756	Ba Esperança	
12	MILTON RIBEIRO	992080909	Ba Esperança	
13	Elton Gleia Rafael Almeida	991248013	Ba Esperança	
14	Nanure Silva de Almeida	991248073	Parque Primavera	
15	Elma da Silva Cruz	992090909	Parque Primavera	
16	Francisco Cezario de Jesus	992090909	Parque Primavera	
17	Maura dos Anjos Romão	991219235	Ba Esperança	
18	Guarasilva Costa dos Santos	99224509	Ba Esperança	
19	DAIRINE SILVA DOS SANTOS	99224509	Ba Esperança	
20	Marcia de Fatima P. Barbosa		Parque Primavera	
21	DAIRINE SILVA DOS SANTOS		Parque Primavera	

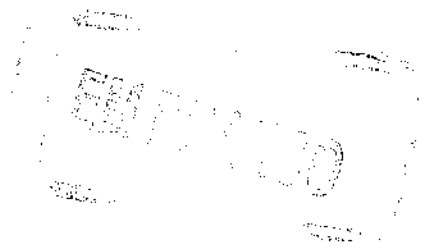



LISTA DE FREQUÊNCIA

Comissão Parlamentar de Acompanhamento das Condicionantes de Altamira

Reunião na Escola Burlamarque de Miranda, no dia 01/07/2016 as 19:00h.

NUMERO	NOME	CONTATO	BAIRRO	ASSINATURA
22	Judson F. Silveira		Bom Esperança	<i>[Signature]</i>
23	Luciano José da Silva		Bom Esperança	<i>[Signature]</i>
24	Carlos Reis de Jesus	991866794	Bom Esperança	<i>[Signature]</i>
25	Caio Pimentel Sabino	991376965	Bom Esperança	<i>[Signature]</i>
26	Mirlene da Souza		Bom Esperança	
27	Manoel Salvo Junior		Bom Esperança	
28	Maíra Francineide de Silva de Souza		Bom Esperança	
29	Adriana T. de Oliveira		Bom Esperança	
30	Elizabeth Montagner de Aguiar	991798735	Bom Esperança	
31	Paula do Mesquita de Souza	991358254	Bom Esperança	
32	Expantele Mendes Salvia	991396006	Bom Esperança	
33	Benedeta Moraes Salvia	991840555	Bom Esperança	
34	Reynere Barros da Silva	991803699	Bom Esperança	
35	Flora Rufino de Souza	991729107	Bom Esperança	
36	Maíra José Ribeiro Silva	991376965	Bom Esperança	
37	Margarida da Souza	991395512	Bom Esperança	
38	Adriana de Souza de Silva	99159	Bom Esperança	
39	Waldemar Evangelista de Silva	993996399	Bom Esperança	
40	Marcela Petrus Salvia	99129634	Bom Esperança	
41	Ana Carolina de Jesus		Bom Esperança	
42	Milena Soares de Souza	991986047	Bom Esperança	

Handwritten text, possibly a signature or date, located in the center of the page. The text is faint and difficult to decipher.

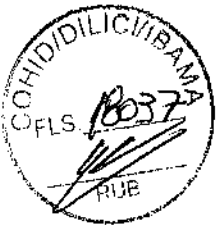

LISTA DE FREQUÊNCIA

Comissão Parlamentar de Acompanhamento das Condicionantes de Altamira

Reunião na Escola Burlamarque de Miranda, no dia 01/07/2016 as 19:00h.

	NOME	CONTATO	BAIRRO	ASSINATURA
43	Fátima Maria de Oliveira	995489887	Rua Engenheiro Carlos Amigado	
44	Orsely da Silva Buelington	991264092	Rua Esperança	
45	Regeli Santos Silva	99148845	Rua Esperança	
46	Regiete S. Rempel	35256672	Rua Esperança	
47	Mae Rodrigues Silva	35156691	Rua Esperança	
48	Kamila Oliveira da Silva		Rua Esperança	
49	Francisca F. Munari	3140494	Aporevida	
50	Carla Luiza F. M. M.	31385212	Aporevida	
51	Priscila da Silva			
52	Thelma da Silva	995965540	Rua Esperança	
53	Carla Fátima Duarte	99148.8251	Aporevida	
54	Marcelina Roberto da Silva	992097630	Imaculada	
55	Regiane da Silva	992409445	Imaculada	
56	Mae			
57	Elaine Diniz de Jesus	9199-3547	Rua Esperança	
58	Angela de Oliveira Lima	9998-3547	Rua Esperança	
59	Stênio Braz de Souza			
60	Rosimere Bilhar Moreira	99199139-4441	Rua Esperança	
61	Marcel Bilhar Moreira	99199139-2787	Rua Esperança	
62	Daniel de Oliveira	33991206798	Rua Chizantina	
63	Fátima da Silva	93992479906	Castelmas 957	

Rua da Esperança 567.



LISTA DE FREQUÊNCIA

Comissão Parlamentar de Acompanhamento das Condicionantes de Altamira

Reunião na Escola Burlamarque de Miranda, no dia 01/07/2016 as 19:00h.

	NOME	CONTATO	BAIRRO	ASSINATURA
64	Pratinanda Thaís Cordeiro	91264628	Bar Esperança	
65	Geisy Borges Torres	991359400		
66	Marcelo S. Dias	99126-3405	MIRACIDA	
67	HUGO 1855	991760483	Barana	
68	Luiz Claudio L. Campos Jr.	99132-5943	SMH/STELAN	
69				
70				
71				
72				
73				
74				
75				
76				
77				
78				
79				
80				
81				
82				
83				
84				

11

11

11

11



REPÚBLICA FEDERATIVA DO BRASIL - ESTADO DO PARÁ
PODER LEGISLATIVO - CÂMARA MUNICIPAL DE ALTAMIRA

Rua 1º de janeiro, 1274 - FONE: (0XX-93) 3515 - 1528 - CEP: 68371-020
Altamira - Pará



COMISSÃO PARLAMENTAR DE ACOMPANHAMENTO DAS CONDICIONANTES DE BELO MONTE

Ofício nº 036/2016 – Comissão de acompanhamento das condicionantes

Altamira (PA), 27 de Junho de 2016.

Hugo Américo Rubert Schaeleder
Superintendente do Ibama no Pará

Ilustríssimo Senhor,

MMA/IBAMA/ESREGI/ATM/PA	
Documento:	<i>Ofício</i>
Nº 02543	<i>000267/2016-61</i>
Data:	<i>29.06.2016</i>

Ao cumprimentá-la pelo presente documento, vimos apresentar o relatório orientando das várias reuniões que esta comissão realiza nos RUC de levantar os problemas recorrentes na construção desses bairros bem como as demais condicionantes. No dia 24 de junho de 2016 as 19:00 horas a comissão parlamentar de vereadores do município de Altamira deu início a reunião com os moradores do **RUC LARANJEIRA**, aonde foi realizada no barracão da feira com intuito de trazer os moradores para relatar os problemas dos Bairros para que possamos resolver urgentemente cada situação. Tiveram presentes os vereadores que fazem parte da comissão ao qual estão lutando pela cobrança das condicionantes de Belo Monte e o programa MAB- movimento dos atingidos por barragem, Diante do exposto vimos solicitar desta instituição que faça as intervenções cabíveis as problemáticas conforme relatório em anexo, incluindo principalmente a falta de água nos RUC's que é um direito da população bem como uma das obrigações primárias na construção de um bairro urbano. Segue anexo os relatos, a lista de frequência e as fotos do evento.

Agradecemos a parceria e a atenção de sempre, sem mais para o momento reiteramos votos de estima e consideração.



REPÚBLICA FEDERATIVA DO BRASIL - ESTADO DO PARÁ
PODER LEGISLATIVO - CÂMARA MUNICIPAL DE ALTAMIRA

Rua 1º de janeiro, 1274 - FONE: (0XX-93) 3515 - 1528 - CEP: 68371-020

Altamira - Pará



COMISSÃO PARLAMENTAR DE ACOMPANHAMENTO DAS CONDIÇÕES DE BELO MONTE

Os relatos foram:

1ºNome: MAB –movimento dos atingidos por barragem

Motivo: Acesso do RUC em péssimo estado de trafegabilidade, transporte urbano coletivo, inauguração imediata da unidade de saúde com funcionamento, iluminação pública de baixa qualidade.

2ºNome:Luiz Claudio

Motivo: falta de segurança no bairro que fica isolado.

3ºNome: Dayane Rua: B

Motivo: Alto custo de tarifa de energia e falta de água periodicamente.

4ºNome: Marilda

Motivo: atividades sociais permanente para crianças e adolescentes (arte, cultura e desportivos)

5ºNome: Alexandre Rua: F

Motivo: Inauguração da unidade de saúde com funcionamento.

Atenciosamente,

1998



REPÚBLICA FEDERATIVA DO BRASIL - ESTADO DO PARÁ
PODER LEGISLATIVO - CÂMARA MUNICIPAL DE ALTAMIRA

Rua 1º de janeiro, 1274 - FONE: (0XX-93) 3515 - 1528 - CEP: 68371-020

Altamira - Pará



COMISSÃO PARLAMENTAR DE ACOMPANHAMENTO DAS CONDICIONANTES DE BELO MONTE

João Roberto Mendes
"João do biscoito"
Presidente da comissão

João Martins Artur
Relator

Eladio Farias de Oliveira
Membro

Mercês de Jesus Ribeiro Costa
Membro

Adriano Batista do Couto
Membro



LISTA DE FREQUÊNCIA

Comissão Parlamentar de Acompanhamento das Condicionantes de Altamira

Reunião Com Bairro Laranjeira, no dia 24/06/2016 as 19:00h.

01	NOME	CONTATO	BAIRRO	ASSINATURA
02	Regina Maria Soares Gomes		Laranjeira	
03	Edina Soares Piago		" "	Edina
04	Francisca dos Anjos	991351953	" "	
05	Francisca da Silva Leites	99113-8646	11	Francisca Leites
06	Francineide Alves da Silva	99148-0046	11	Francineide Alves
07	Rose M ^{te} Ferreira da Silva	9	11	Rose
08	Josimil Marques	99129608	11	Josimil Marques
09	Sandra Maria do Silva Chapman	9999666125	11	Sandra Chapman
10	Regina de Azevedo Almeida	991539510	11	Regina
11	Antonio Soares		11	Antonio Soares
12	Guilherme Ferreira de Oliveira		11	Guilherme
13	Fox Alves Soares Filho		11	Fox Alves Soares Filho
14	Francineide da Silva Soares	991736001	Laranjeiras	Francineide da Silva Soares
15	Guise Marques da Silva Soares	999036503	Laranjeiras	Guise Marques da Silva Soares
16	Francineide Pereira de M. Reis	991618413	LARANJEIRAS	
17	Francineide da Conceição	991013820	Laranjeiras	
18	Regina Maria de Souza	11	Laranjeiras	
19	Francineide Soares de Souza		Laranjeiras	
20	Francineide da Silva Soares		Laranjeiras	
21	Francineide da Silva Soares		Laranjeiras	

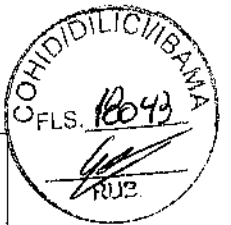

LISTA DE FREQUÊNCIA

Comissão Parlamentar de Acompanhamento das Condicionantes de Altamira
Reunião Com Bairro Laranjeira, no dia 24/06/2016 as 19:00h.

	NOME	CONTATO	BAIRRO	ASSINATURA
22	Chas Santos de Sales			
23	Lucy	99162497	Laranjeira	*
24	marcia Diniz da			
25	Carla Ely de Carvalho Oliveira Silva	992000515		
26	Roselma de Sousa Romaridiana			
27	Juliana Batista de Albuquerque	991047208		
28	Ademir de Fátima	992403528		
29	Francine de Sousa Dias	99119-1461		
30	Luizete de Souza			
31	Simone de Souza	991022422		
32				
33	MARLYN SOARES	991543017		
34	Tatiane Ferreira de Paula	991022919		
35	DANIELE C. SOARES	997819425		
36	Carlos A. S. Rodrigues			
37	Almirante D. de Oliveira			
38	Aurora de S. Vitorino			
39	Maria de Fátima de Souza			
40	Maria de Fátima de Souza			
41	Francine de S. Siqueira			
42	Francine de S. Siqueira	992056591		

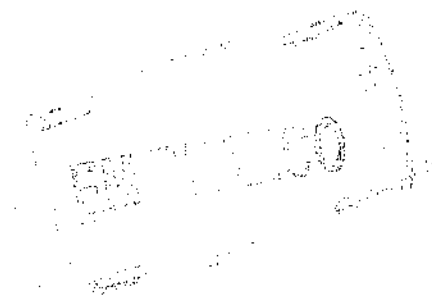





REPÚBLICA FEDERATIVA DO BRASIL - ESTADO DO PARÁ
PODER LEGISLATIVO - CÂMARA MUNICIPAL DE ALTAMIRA

Rua 1º de janeiro, 1274 - FONE: (0XX-93) 3515 - 1528 - CEP: 68371-020
Altamira - Pará



COMISSÃO PARLAMENTAR DE ACOMPANHAMENTO DAS CONDICIONANTES DE BELO MONTE

RUC LARANJEIRA.



ENCLOSURE



Conselho
Municipal
de Saúde
Altamira-PA



ESTADO DO PARÁ
MUNICÍPIO DE ALTAMIRA
CONSELHO MUNICIPAL DE SAÚDE
SUS – SISTEMA ÚNICO DE SAÚDE
Gestão: 2013/2015



Ofício nº 009/2016-GAB/CMSA

Altamira- PA., 29 de junho de 2016.

Excelentíssima Senhora
DRA. THAÍS SANTI CARDOSO DA SILVA
Procuradora da República
Ministério Público Federal
Nesta

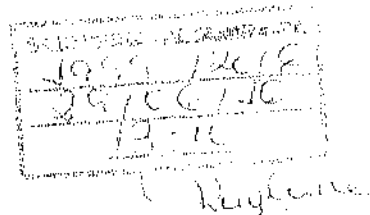

Senhora Procuradora,

Em atendimento a Recomendação 03/2016-PRM/ATM/GAB1 e ao Ofício nº 223/2016/PRM/ATM/GAB1, estamos encaminhando, para conhecimento e análise os seguintes documentos anexos:

- O Plano Municipal de Abertura e Funcionamento do Hospital Geral do Mutirão;
- Parecer nº 002/2016-CMSA;
- Resolução nº 010/2016-GAB/CMSA.

Na certeza de que mais uma vez o controle social cumpriu com o seu papel constitucional e institucional, e não se eximiu de assumir a sua responsabilidade perante os usuários do SUS, responsabilidade esta, delegada pela sociedade altamirense, na 14ª Conferência Municipal de Saúde.

Respeitosamente,

GIANE SILVA DE OLIVEIRA LÖRENZONI
PRESIDENTE DO CONSELHO MUNICIPAL DE SAÚDE DE ALTAMIRA



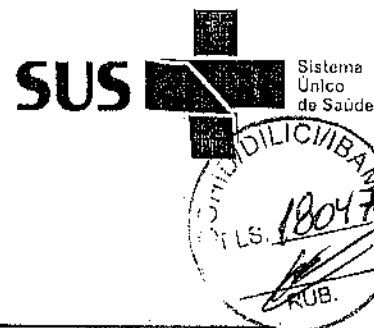

Estado do Pará
Município de Altamira
CONSELHO MUNICIPAL DE SAÚDE
Sistema Único de Saúde – SUS

PARECER Nº 002/2016-COMISSÃO PROVISÓRIA/CMSA

Assunto: Análise dos Planos de Abertura e Funcionamento do Hospital Geral do Mutirão apresentado pelo Estado e um outro elaborado pelo Município com a coparticipação do Conselho Municipal de Saúde de Altamira, conforme Recomendação 03/2016-PRM/ATM/GAB1.

Interessados: Plenário do Conselho; Ministério Público Federal – MPF; IBAMA; Norte Energia S/A; Ministério da Saúde; Ministério Público Estadual; Município de Altamira; 10º CRS/SESPA e Sociedade altamirense em geral.

Data: 29/06/2016

Responsáveis signatários: Membros da Comissão Provisória e técnicos da Secretaria Municipal de Saúde de Altamira, abaixo identificados.

O Conselho Municipal de Saúde de Altamira órgão colegiado; normativo; consultivo; deliberativo e fiscalizador do Sistema Único de Saúde – SUS tem por finalidade deliberar e fiscalizar a política municipal de saúde, a implementação do Sistema Único de Saúde no município, as matérias de que trata o seu Regimento e assuntos a ele submetidos pelos conselheiros ou por pessoas da comunidade. Sua atuação é amparada e respaldada pelas Leis Municipais 244/1991 e 2.054/2009; bem como, pela Lei Federal 8.142/1990 e Lei Complementar 141/2012. Ordenamento jurídico que lhe permite normalizar, deliberar e fiscalizar sobre a gestão dos serviços prestados pelo SUS no território do município de Altamira.

Dito isso, o Conselho Municipal de Saúde sem tergiversar, reafirma junto ao Ministério Público Federal – MPF sua posição municipalista e legalista já há tempos manifestada, pela qual lutou desde a criação do Sistema Único de Saúde – SUS, consagrado na Constituição Federal de 1988 (C.F./88), a qual estabelece e norteia as diretrizes e princípios do SUS.

É imperativo o uso da Carta Magna brasileira para certificar que a C.F./88 em seu Artigo 30, Inciso VII, assegura que: “compete aos municípios prestar, com a cooperação técnica e financeira da União e do Estado, serviços de atendimento à saúde da população”. Já no Artigo 199, Parágrafo 1º, institui que: “as instituições privadas poderão participar de forma complementar do Sistema Único de Saúde, segundo



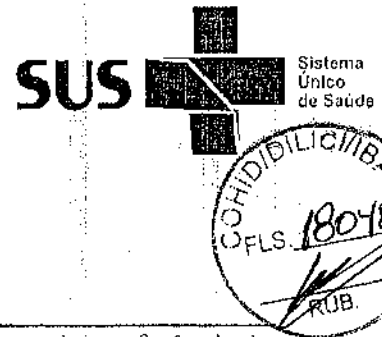

Estado do Pará
Município de Altamira
CONSELHO MUNICIPAL DE SAÚDE
Sistema Único de Saúde – SUS

diretrizes deste, mediante contrato de direito público ou convênio, tendo preferência às entidades filantrópicas e as sem fins lucrativos”. E, esse é o diploma legal que disciplina a maneira como a saúde pública deve ser gerenciada.

Isso posto, o Conselho Municipal de Saúde reitera que por várias vezes buscou orientar, mesmo que, informalmente aos entes responsáveis: Estado e Município, quanto as suas responsabilidades em construir e apresentar ao Conselho, o Plano de Abertura e Funcionamento do Hospital Geral do Mutirão, conforme recomendado pelo Ministério Público Federal – MPF. Sendo ignorado pelos órgãos, por vários dias, desde a data do recebimento da Recomendação 03/2016-PRM/ATM/GAB1.

Pois bem, apesar do tempo e energia desperdiçados com reuniões improdutivas, por parte dos órgãos, que, ou não entenderam o seu papel e responsabilidade definida na Recomendação 03/2016-PRM/ATM/GAB1, ou buscaram se eximir de modo silencioso dessa responsabilidade. Ao reunir com os órgãos, o município de Altamira, condutor dessa ação (elaboração do Plano) ouviu isoladamente cada um dos outros três implicados como corresponsáveis na abertura e funcionamento do hospital, e segundo o Secretário Municipal de Saúde, eles informaram que não poderiam se responsabilizar com o que o MPF recomendava.

No ano de 2014, este Colegiado já se posicionou a respeito da gestão do Hospital Geral do Mutirão, constando em resolução sua decisão, a qual profere que a responsabilidade é do município, em conformidade com o que reza a C.F./88, e também considerando o entendimento que a condicionante constante do Plano Básico Ambiental – PBA (com relação à construção e entrega do hospital pela empresa Norte Energia S/A), é única, exclusiva e seguramente municipal.

Fazendo um registro importante. Por diversas vezes em reuniões da Comissão Intergestores – CIR da Macrorregião Transamazônica/Xingu (instância regional técnica de pactuação, de acordo com o decreto presidencial 7.508/2011) e em reuniões como o Ministério Público, o Estado se utilizou de argumentos pouco convincentes e abalizados de que o município de Altamira não poderia fazer a gestão, gerência e execução das ações ambulatoriais e hospitalar de média complexidade, por encontrar-se na condição de habilitação da Gestão Básica Ampliada, conforme Termo de Compromisso de Gestão Municipal – TCGM, assinado em 2012, pelo município de Altamira em conjunto com a gestão Estadual, onde ambos os gestores assumiram e reafirmaram compromissos, e responsabilidades para efetivação do SUS, descentralizando paulatinamente a execução das ações de saúde e sistema de regulação.

Queremos também aqui lembrar que, nos últimos cinco anos, com um teto financeiro programado em 2010, para uma população regional de 309.292, estimada em

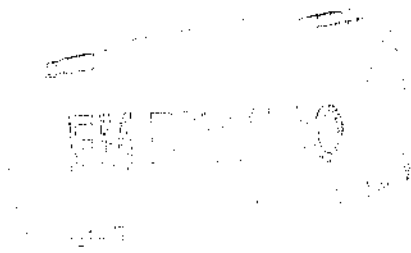



Estado do Pará
Município de Altamira
CONSELHO MUNICIPAL DE SAÚDE
Sistema Único de Saúde – SUS



2009, e trabalhando desde então, com uma tabela de pagamento de procedimentos do Ministério da Saúde (SIA/SIH-SUS), que se encontra defasada, afinal do ano de 2007 para cá, não sofre reajuste e/ou correções. E o município de Altamira, mesmo sem a cooperação técnica e financeira de aporte de recursos necessários para garantir o atendimento vem atendendo a essa população, some-se a isso o elevado crescimento populacional e o enorme fluxo de pessoas que chegaram ao município, em decorrência da construção da usina hidrelétrica de Belo Monte. Ressalte-se que muito embora não tenha nenhum novo serviço de saúde habilitado, por parte do Ministério da Saúde, que foi devidamente implantado no decorrer desses anos das obras da usina, Altamira não deixou de cumprir sua responsabilidade constitucional (Art. 30, Inciso VII – C.F/88), atendendo a toda demanda local e regional. O que por si só abona o reconhecimento e avaliza a capacidade técnica e instalada para que o município assuma o Hospital Geral do Município – HGM, bastando tão somente que o Estado e a União cumpram com os determinantes legais de suas responsabilidades.

Para completar a situação e dificultar ainda mais a gestão dos serviços de saúde de média complexidade – MAC do município de Altamira, o Estado promoveu nesse mês de junho corrente, um corte na ordem de R\$ 490.332,62, no teto financeiro dos recursos pactuados na Programação Pactuada Integrada – PPI/2010, pelos municípios da região da transamazônica/Xingu, com Altamira, para atendimento da população regional.

O que poderá ocasionar na inviabilização dos serviços de média complexidade, especialmente as especialidades médicas ofertadas no Hospital Municipal São Rafael – HMSR, uma decisão arbitrária e unilateral do Estado, sem consultar o município de Altamira, os municípios da região e as instâncias técnicas de pactuação e deliberativas do SUS.

O Conselho Municipal de Saúde de Altamira convocou em regime de urgência a 5ª reunião extraordinária, ocorrida no dia 27 de junho de 2016, no auditório da Secretaria Municipal de Saúde, para deliberar a respeito do Plano de Abertura e Funcionamento do Hospital Geral do Mutirão, encaminhado ao Conselho, pelo Ministério Público Federal, através do Ofício nº 223/2016/PRM/ATM/GAB1, de 23/06/2016. A decisão tomada na reunião, por unanimidade, foi constituir uma comissão paritária e provisória, para analisar e emitir parecer sobre o Plano encaminhado ao MPF pelo 10º Centro Regional de Saúde/Secretaria Estadual de Saúde do Pará – 10º CRS/SESPA (representante legal do governo estadual na macrorregião de saúde Transamazônica/Xingu). Cabe ressaltar que o referido Plano somente chegou ao Conselho, por meio do MPF.

Quanto ao mérito do Parecer em relação à análise da proposta do Plano de Abertura e Funcionamento do Hospital Geral do Mutirão, apresentada pelo 10º





Estado do Pará
Município de Altamira
CONSELHO MUNICIPAL DE SAÚDE
Sistema Único de Saúde – SUS

CRS/SESPA, a Comissão constatou dados incompletos que são indispensáveis para uma análise mais detalhada e, ainda encontrou as seguintes inconsistências técnicas:

- No Plano identificamos a ausência de quadro de Recursos Humanos necessários para a operacionalização dos ambientes e setores de serviços que deverão funcionar adequadamente;
- O Plano define que a gestão do hospital se dará por meio de OSS (Organização Sociais de Saúde), afinal esse é o modelo adotado e praticado pelo Estado nos Hospitais Regionais, gerenciados pela SESPA. Um modelo que ficou conhecido no meio da saúde, como “porta fechada” (na mais que a terceirização dos serviços de saúde), já que prioriza e privilegia a iniciativa privada, contrariando o Art. 30, Inciso VII, C.F./88, e em detrimento da gestão pública;
- O Plano não detalha um cronograma de abertura, com etapas definidas;
- No Plano não há também uma definição clara e garantidora de como ficará a situação dos servidores efetivos do hospital Municipal São Rafael – HMSR;
- O Plano não apresenta uma proposta de quanto será o financiamento dos serviços, por meio da OSS;
- O Plano contraria os princípios e diretrizes do SUS.

Portanto, diante de tal análise e evidenciada a incoerência com a lei, a ausência de elementos técnicos e inconsistências que prejudicaram a apreciação, a Comissão recomenda ao pleno do CMSA, a rejeição do Plano apresentado pelo 10º CRS/SESPA.

Por outro lado, o Conselho, no dia 28 de junho, representado pelos membros da Comissão Provisória, elaborou, em conjunto com o município, um Plano Municipal de Abertura e Funcionamento do Hospital Geral do Mutirão, que considera adequado e em conformidade com a Recomendação 03/2016-PRM/ATM/GAB1, e que será encaminhado o MPF para conhecimento e análise.

Anexo, a este Parecer, o referido Plano se torna parte indissociável do mesmo. E, considerando que o Conselho participou efetivamente de sua construção, assim como, ratifica seu posicionamento de seguir e respeitar a legislação brasileira, em especial a que trata do capítulo da saúde.

E, para que não reste dúvida da decisão majoritária dos conselheiros de saúde, representantes da sociedade, eleitos democraticamente na 14ª Conferência Municipal de Saúde de Altamira, este Parecer será assinado por todos os conselheiros titulares e

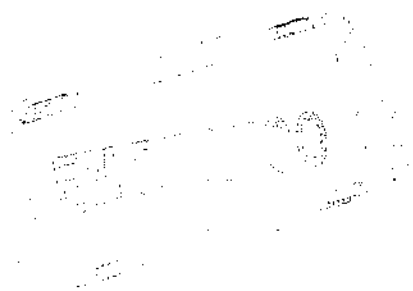

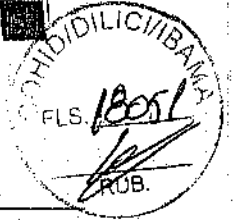

Estado do Pará
Município de Altamira
CONSELHO MUNICIPAL DE SAÚDE
Sistema Único de Saúde - SUS

suplentes que se dispuserem a fazê-lo. Ademais será aprovado, por meio de resolução do colegiado, como medida regimental e eficaz, para surtir os efeitos legais pretendidos.

Diante de dessa segurança jurídica e consciente da posição dos conselheiros, a Comissão Provisória, constituída legalmente para este fim e, com poderes regimentais normativos, consultivos e propositivos, sugere ao Pleno do Conselho Municipal de Saúde o acatamento desse Parecer.

Não podemos deixar de também recomendar e afirmar ao MPF e IBAMA, após tudo que foi evidenciado, que o Conselho considera, a condicionante, com relação à construção e entrega de um novo hospital com capacidade para 100 leitos, não cumprida, uma vez que os equipamentos entregues são insuficientes e incompatíveis com os parâmetros necessários exigidos pela Portaria 1631, de 1º de outubro de 2015, do Ministério da Saúde.

Recomenda ainda ao IBAMA o cumprimento do seu papel constitucional, exigindo do empreendedor, num prazo não mais que 60 dias, o provimento dos equipamentos restantes e imprescindíveis, para o pleno funcionamento dos serviços do Hospital Geral do Mutirão.

Ao Pleno do Conselho Municipal de Saúde de Altamira sugere-se deliberar que num prazo de 90 dias, a abertura do Hospital Geral do Mutirão, sob gestão e gerência do município de Altamira, com a devida cooperação técnica e financeira do Estado do Pará e da União.

Este é o nosso Parecer!

Altamira/PA., 29 de junho de 2016.

SILVANO FORTUNATO DA SILVA
CONSELHEIRO MUNICIPAL DE SAÚDE



ROSA DO SOCORRO B. U. LEITE
CONSELHEIRA MUNICIPAL DE SAÚDE

NEY CARVALHO DA SILVA
CONSELHEIRO MUNICIPAL DE SAÚDE

GRACINDA LIMA MAGALHÃES
CONSELHEIRA MUNICIPAL DE SAÚDE

WALDECIR ARANHA MAIA
CONSELHEIRO MUNICIPAL DE SAÚDE

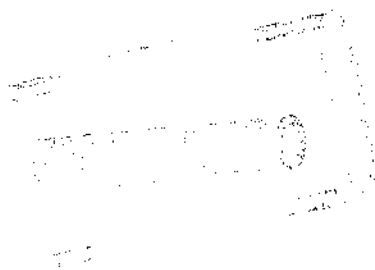
CARLA DOMICIANO DE SOUZA
SECRETARIA MUNICIPAL DE SAÚDE





Conselho
Municipal
de Saúde
Altamira-PA



ESTADO DO PARÁ
MUNICÍPIO DE ALTAMIRA
CONSELHO MUNICIPAL DE SAÚDE
SUS - SISTEMA ÚNICO DE SAÚDE
Gestão: 2013/2015

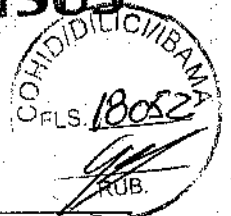

Resolução nº 010/2016-GAB/CMSA

Altamira- PA., 29 de junho de 2016.

Dispõe sobre a aprovação do Parecer Nº 002/2016-CMSA, da Comissão Provisória do Conselho, a respeito do Plano Municipal de Abertura e Funcionamento do Hospital Geral do Mutirão, e dá outras providências.

O Conselho Municipal de Saúde de Altamira, no uso de suas atribuições legais, que lhes confere a Lei Municipal nº 2.054/2009, e,

Considerando o Artigo 30, Inciso VII, que assegura que “compete aos municípios prestar, com a cooperação técnica e financeira da União e do Estado, serviços de atendimento à saúde da população”;

Considerando o Artigo 199, Parágrafo 1º, que institui que “as instituições privadas poderão participar de forma complementar do Sistema Único de Saúde, segundo diretrizes deste, mediante contrato de direito público ou convênio, tendo preferência às entidades filantrópicas e as sem fins lucrativos”;

Considerando a Recomendação 03/2016-PRM/ATM/GAB1;

Considerando o recebimento no Conselho de Saúde, do Plano de Abertura e Funcionamento do Hospital Geral do Mutirão, via Ofício nº 223/2016-PRM/ATM/GAB1, datado de 23/06/2016, do Ministério Público Federal, plano este apresentado ao MPF pelo 10º CRS/SESPA;

Considerando a deliberação da 5ª Reunião Extraordinária do Conselho Municipal de Saúde, ocorrida no dia 27/06/2016, que criou a Comissão Provisória do colegiado, para análise e parecer do Plano feito pelo Estado, assim como, delegou aos membros da Comissão poderes para participar da elaboração do Plano Municipal de Abertura e Funcionamento do Hospital Geral do Mutirão e emitir parecer conclusivo a cerca do assunto;

Considerando a elaboração e apresentação do Plano Municipal de Abertura e Funcionamento do Hospital Geral do Mutirão construído pela Comissão Provisória do Conselho e os técnicos da Secretária Municipal de Saúde de Altamira;

Considerando o Plano e Parecer 002/2016-CMSA anexos, a esta Resolução, cuja recomendação é reafirmar o posicionamento municipalista e legalista, já várias vezes antes tomado pelo Conselho;

Considerando as recomendações contidas no Parecer 002/2016-CMSA a serem acatadas na íntegra pelo pleno do Conselho e pelos órgãos a quem se dirige;





Considerando enfim que a gestão do Hospital Geral do Mutirão, como condicionante, que entendemos ser municipal, deverá ficar a cargo do município de Altamira.

RESOLVE:

Art. 1º - Aprovar o Parecer nº 002/2016-CMSA, parte integrante e indissociável desta Resolução;

Art. 2º - Aprovar o Plano Municipal de Abertura e Funcionamento do Hospital Geral do Mutirão, também parte integrante e indissociável desta Resolução;

Art. 3º - Esta Resolução entrará em vigor na data de sua publicação, revogadas as disposições em contrário.
Pala do Conselho Municipal de Saúde de Altamira aos vinte e nove dias do mês de junho do ano de dois mil e dezesseis.

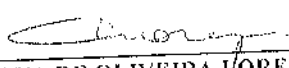

GIANE SILVA DE OLIVEIRA LORENZONI
PRESIDENTE DO CONSELHO MUNICIPAL DE SAÚDE DE ALTAMIRA

HOMOLOGO A RESOLUÇÃO Nº 010/2016-GAB/CMSA, DE 29/06/2016

WALDECIR ARANHA MAIA
SECRETÁRIO MUNICIPAL DE SAÚDE

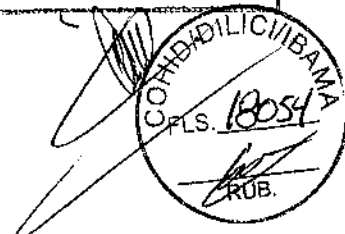

MMA/IBAMA/ESREG/ATM/PA
Documento: <u>ofício</u>
Nº 02543 <u>0003101/2016-98</u>
Data: <u>12/07/2016</u>



MOVIMENTO DOS ATINGIDOS POR BARRAGENS

Contatos: (93) 99223-4531/ (93) 99215-5292/ (93) 99171-1737

OFÍCIO Nº035/2016

Altamira-PA, 30 de junho de 2016.

PARA: IBAMA

Sr: Hugo Loss

O Movimento dos Atingidos por Barragens (MAB) solicita ao IBAMA acesso ao estudo elaborado pela Norte Energia relacionado ao bairro Jardim Independente I.

Desde já agradecemos pela compreensão.

Jackson de Sousa Dias
Coordenação Nacional do MAB

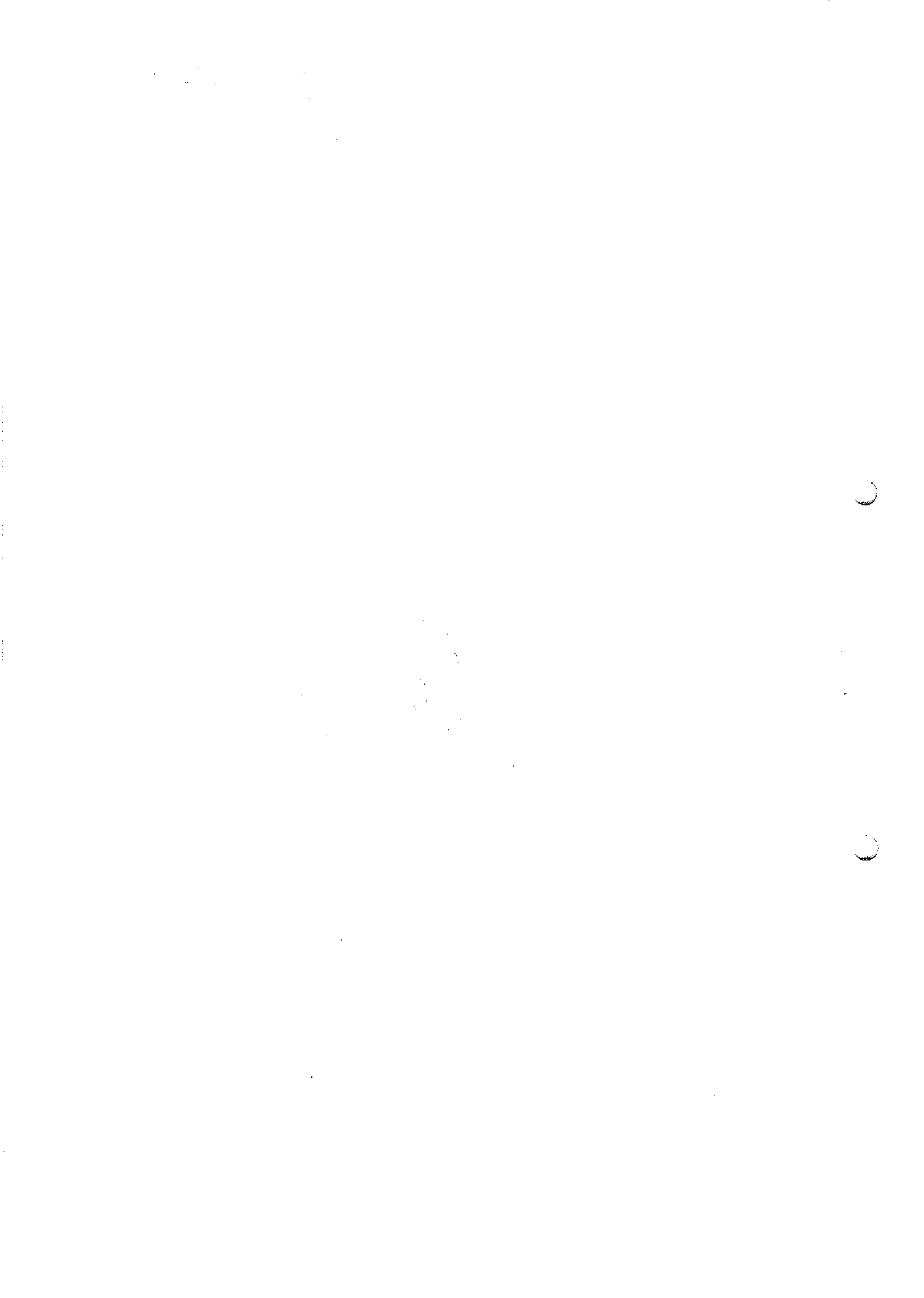

1359330v10

08197.000094/2016-44



DEFENSORIA PÚBLICA DA UNIÃO EM ALTAMIRA/PA

Avenida Tancredo Neves, Esquina com Elias Leitão, 2425 - Bairro Jardim Independente II - CEP 68372-222 - Altamira - PA

OFÍCIO - Nº 21 - DPU ALTAMIRA/GAB 1 ALTAMIRA

Altamira, 29 de junho de 2016.

Ao Senhor
Hugo Ferreira NettoLoss
 Chefe do Escritório Regional Altamira/PA/IBAMA
 Bairro Recreio
 Rua Cel. José Porfírio nº 1104 - CEP 68371-030
 Altamira-PA

MMA/IBAMA/ESREG/ATM/PA
Documento: <i>ofício</i>
Nº 02543 <i>000268</i> / 2016-B
Data: <i>29/06/2016</i>

Assunto: Solicitação de estudos à Agência Nacional de Águas
Interessado: Moradores do Bairro Jardim Independente I
PAJ 2016/80-104 (favor usar como referência)

Senhor Chefe,

A **DEFENSORIA PÚBLICA DA UNIÃO**, por intermédio da Defensora Pública Federal inscrita, no uso de suas prerrogativas funcionais conferidas pela Lei Complementar Federal nº 80/1994, e com fundamento no Artigo 5º, inciso LXXIV e Artigo 134, *caput*, da Constituição Federal, ao tempo em que cumprimenta Vossa Senhoria, expõe e requer o que segue.

Os moradores da Lagoa do **Bairro Jardim Independente I** – Altamira/PA buscaram a assistência jurídica da DPU sustentando a ocorrência de impacto na região ocasionado pelo enchimento da barragem da UHE Belo Monte, empreendimento cuja licença de operação já foi emitida pelo IBAMA.

Alegam que desde abril/2016 há frequente ocorrência de alagamento sem precedentes na região e sem o costumeiro escoamento, inclusive com surgências de água dentro das residências, tornando-as extremamente insalubres. Há, até mesmo, relatório exarado pela Secretaria Municipal de Planejamento constatando que a área está abaixo da cota 100, e que o adensamento de população na região deflui da vinda do empreendimento para cá.

Em vistoria e levantamento de cotas no aludido Bairro realizada pela Agência Nacional de Águas- ANA, a partir da notícia veiculada pela Casa de Governo, embora a reguladora tivesse identificado apenas determinada área do Bairro situada abaixo da cota 100,0 m., supôs preliminarmente que a alteração de comportamento seja efeito da elevação do lençol freático, motivo pelo qual sugeriu que a questão fosse remetida ao IBAMA, para avaliação quanto a eventual enquadramento da região nas condicionantes do licenciamento ambiental relacionadas ao impacto da elevação do nível do lençol freático pela formação do reservatório.

O IBAMA, por seu turno, no bojo do parecer técnico n. 02543.000002/2016-62 constatou a presença de *fortes indícios de que de fato o alagamento nas residências é proveniente de elevação do nível de água subterrânea*, concluindo pela necessidade de comprovação da elevação por decorrência do empreendimento UHE Belo Monte para que a questão seja tratada no âmbito do licenciamento ambiental.

Ao lado de outras medidas impostas à Norte Energia SA - NESA, o IBAMA determinou a realização de estudo por profissional especialista em águas subterrâneas, nos termos do ofício 02001.005764/2016-82, a fim de elucidar a existência de impactos hidrogeológicos em decorrência do reservatório hidrelétrico. Todavia, a NESA já sustentou publicamente, antes mesmo da conclusão dos

11

12

13
14
15
16
17
18
19
20
21
22
23
24
25
26
27
28
29
30
31
32
33
34
35
36
37
38
39
40
41
42
43
44
45
46
47
48
49
50
51
52
53
54
55
56
57
58
59
60
61
62
63
64
65
66
67
68
69
70
71
72
73
74
75
76
77
78
79
80
81
82
83
84
85
86
87
88
89
90
91
92
93
94
95
96
97
98
99
100

101

102

estados, a inexistência de nexo causal entre a formação do reservatório e a suposta elevação freática na região.

Com efeito, é cediço que o ordenamento jurídico pátrio impõe ao empreendedor o ônus de comprovar a ausência de efeitos negativos da sua atividade sobre o meio ambiente.

Não obstante isso, a comunidade do Bairro manifesta insatisfação no tocante à realização de estudos exclusivamente por parte do principal interessado, enquanto que o aparelhamento estatal goza de instrumentos e profissionais habilitados e imparciais para realiza-los, como os são os técnicos da ANA, os quais, em que pese terem levantado plausíveis hipóteses relacionadas às causas do fenômeno, esbarraram na limitação do objeto do estudo e da campanha pontual de 10/05/2016.

Posto isso, a DPU, na defesa dos interesses dos representantes do **Bairro Jardim Independente I**, considerando que a ANA desempenha ações de Regulação, Apoio à Gestão dos recursos hídricos, de Monitoramento de rios e reservatórios, de Planejamento dos recursos hídricos, além de desenvolver Programas e Projetos e oferecer um conjunto de Informações com o objetivo de estimular a adequada gestão e o uso racional e sustentável dos recursos hídricos, considerando, ainda, que a Agência conta com especialistas em hidrogeologia e instrumentos adequados para a realização de estudos, **solicita que o IBAMA requere apoio técnico à ANA, com o propósito de melhor identificar as causas dos fenômenos constatados no Bairro em questão, notadamente a realização pela agência reguladora de análise do estudo apresentado pela NESÁ, e também a realização de estudo autônomo para que seja confrontado com os dados apresentados pela UHE Belo Monte.**

Solicito, ainda, brevidade no atendimento deste expediente, considerando a urgência que a questão demanda em contraste com o tempo que requer estudos e monitoramentos desse porte.

Sendo o que havia para o momento, renovo protestos de consideração e respeito.

CÍNTIA COLLAÇO DE OLIVEIRA
Defensora Pública Federal



Documento assinado eletronicamente por **Cintia Collaço de Oliveira, Defensora Pública Chefe Substituta**, em 29/06/2016, às 14:45, conforme o §2º do art. 10 da Medida Provisória nº 2.200-2, de 24 de agosto de 2001.



A autenticidade do documento pode ser conferida no site http://www.dpu.gov.br/sei/conferir_documento_dpu.html informando o código verificador **1359330** e o código CRC **B8B515FF**.

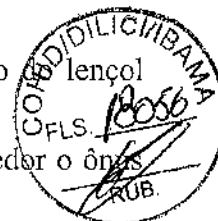

10

10

10

10



MINISTÉRIO DO MEIO AMBIENTE
INSTITUTO BRASILEIRO DO MEIO AMBIENTE E DOS RECURSOS NATURAIS RENOVÁVEIS
Superintendência do Ibama no Estado do Pará - PA
Escritório Regional Altamira - Pa
Rua Coronel José Porfírio, s/nº - Altamira - PA
CEP: 68370-000 e (93) 3515-1798, 3515-1748
www.ibama.gov.br

OF 02543.000123/2016-12 ESREG ALTAMIRA/PA/IBAMA

Altamira, 11 de julho de 2016.

A sua Senhoria
Cíntia Collaço de Oliveira
Defensora Pública da Defensoria Publica da União
Av. Tancredo Neves, 2425 - Jd. Independente II
ALTAMIRA - PARÁ
CEP.: 68372222

Assunto: **Resposta Of. n. 21 - DPU Altamira/GAB1. Jardim Independente 1.**

REFERENCIA: OF 02543.000268/2016-13/DPU

Senhora Defensora

1. Reporto-me ao ofício n. 21 DPU/ALTAMIRA/GAB1, para informá-la que por meio do ofício 02001.007244/2016-12 CGENE/IBAMA, de 01/07/16, foi solicitado apoio para realização de análise conjunta entre IBAMA e ANA no caso de análise das causas dos eventos de alagamento de edificações no Bairro Jardim Independente 1, a qual ocorrerá no âmbito do Acordo de Cooperação Técnica n. 06/2016/ANA, de 15/04/16.

Atenciosamente,

HUGO FERREIRA NETTO LOSS
Chefe do ESREG ALTAMIRA/PA/IBAMA



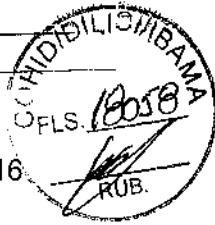

CE 0318/2016-DS

Brasília, 30 de junho de 2016

A Sua Senhoria o Senhor

Thomaz Mizaki de Toledo

Diretor de Licenciamento Ambiental - DILIC do

Instituto Brasileiro do Meio Ambiente e dos Recursos Naturais Renováveis - IBAMA

SCEN Trecho 02, Edif. Sede do IBAMA, Bloco A – 1º andar.

70.818-900 - Brasília - DF

Assunto: 21º Relatório Semanal do Rescaldo do Enchimento dos Reservatórios da UHE Belo Monte

Referente: Plano de Resgate da Fauna – PER-BM

Senhor Diretor,

1. Em atendimento à Condicionante Específica nº 3.4 da Autorização de Captura, Coleta e Transporte de Material Biológico nº 647/2015 (2ª Retificação), encaminhamos, em anexo, o 21º Relatório Semanal do Rescaldo do Enchimento dos Reservatórios da UHE Belo Monte, que compreende o período entre 21 e 27/06/2016.

2. Sem mais para o momento, colocamo-nos à disposição para esclarecimentos que se fizerem necessários.

Atenciosamente,



José de Anchieta dos Santos
Diretor Socioambiental

Anexo: RT_SFB_Nº039_Resgate da Fauna_29-06-2016; 21º Relatório Semanal do Plano de Resgate da Fauna e seus anexos (Banco de Dados Brutos: RS21_12_3_2 PSACF_(29062016)-1, RS21_12_3_2 PSACF_(29062016)-2 e RS21_12_3_2 PSACF_(29062016)-3)

A Múrcia Toledo,
para acompanhamento.

04/7/96

Frederico Queiroga do Amaral
Coordenador de Energia Hidrelétrica
COHID/CGENE/DILIC/IBAMA



norteENERGIA
AGÊNCIA REGULADORA DE ENERGIA ELÉTRICA

MMA/IBAMA/SEDE - PROTOCOLO
Documento - Tipo: *Carta*
NR. 02001.011.822/2016-19
Recebido em: 30/6/2016
Mauro
Assinatura



CE 0320/2016 - DS

Brasília, 30 de junho de 2016.

A Sua Senhoria o Senhor

Paulo José Prudente de Fontes

Diretor de Uso Sustentável da Biodiversidade e Florestas do

Instituto Brasileiro do Meio Ambiente e dos Recursos Naturais Renováveis – IBAMA

SCEN Trecho 2 – Ed. Sede do IBAMA, Bloco A – 1º andar

70818-900

Brasília – DF

Cópia

- Assunto:** Encaminha Nota Técnica SFB_Nº047/2016, que solicita readequar procedimento documental para repasse de matéria-prima florestal para produção de Cavacos pela empresa CKTR Brasil Serviços Ltda.
- Referência:** CE 467/2015, protocolo 02001.025502/2015-53 – Enc. NT SFB 049/2015
OF 02001.001976/2016-91 DILIC-IBAMA
OF 02001.002004/2016-13 COHID/IBAMA

Senhor Diretor,

1. A Norte Energia possui um processo de aproveitamento definido para resíduos de madeira gerados na supressão de vegetação que foi realizada para implantação do empreendimento. Tal processo consiste na produção de cavacos pela empresa CKTR Brasil Serviços Ltda., contratada pela Norte Energia para este fim. Esses cavacos serão posteriormente destinados pela contratada ao mercado e serão utilizados primordialmente para geração de energia térmica. Tal processo foi previsto desde a fase do licenciamento para instalação da UHE Belo Monte, e consolidado na Nota Técnica SFB 049/2015, que contemplou planejamento para destinação de todas as classes de produtos florestais originados na supressão.
2. Por meio dos expedientes em referência, o IBAMA analisou e deferiu alguns dos procedimentos propostos inicialmente pela Norte Energia. Adicionalmente, a forma com que se daria o repasse desse material lenhoso para o prestador de serviços da Norte Energia foi estabelecida de forma inicial em reunião realizada no dia 07 de abril do corrente, com participação das equipes técnicas do IBAMA - COHID, COMON e COUSF, e da Norte Energia - Coordenação de Flora.
3. Posteriormente, avaliando-se com detalhes o procedimento documental que foi inicialmente discutido, bem como outras questões operacionais, tributárias e de mercado, envolvidas, a contratada (CKTR Brasil Serviços Ltda.) e a Norte Energia chegaram ao entendimento que, ao se promoverem algumas adaptações ao procedimento, pode-se obter aprimoramentos interessantes, que podem evitar a inviabilidade econômica e operacional do processo, refletindo positivamente em todos os atores envolvidos no processo.

A Rosângela Tiago,
grau conhecido.

04/7/16

Frederico Queiroga do Amaral
Coordenador de Energia Hidrelétrica
COHID/CGENE/DILIC/IBAMA



4. As adaptações propostas foram estruturadas na Nota Técnica SFB nº XXX/2016, apresentada em anexo, e compreendem basicamente:

- a. IBAMA autoriza a CKTR a operar no Sistema DOF, em seu próprio CTF.
- b. *1ª Nota Fiscal de lenha* - Norte Energia repassa a lenha nos pátios para a CKTR – nessa operação o ICMS é diferido.
- c. *2ª Nota Fiscal de lenha* – CKTR envia esse material para seu Porto, localizado dentro da área do empreendimento da Norte Energia, operando em sua conta no Sistema DOF – Nessa operação não incide ICMS, por tratar-se de simples remessa de material dentro da obra.

A operação da CKTR diretamente em sua conta no Sistema DOF, inclusive com homologação de Pátio LAF no seu Porto, localizado em terreno de propriedade da Norte Energia, justifica-se pelo fato de que as atividades desenvolvidas pela CKTR são vinculadas contratualmente com a Norte Energia para o fim específico de destinação da fitomassa lenhosa da UHE Belo Monte, empreendimento que é licenciado ambientalmente na esfera federal, com processo conduzido pelo IBAMA.

- d. CKTR converte material lenhoso para cavacos no Porto, operando na sua própria conta e Pátio LAF no Sistema DOF.
- e. *1ª Nota Fiscal de cavaco* – CKTR envia o produto para seus clientes, operando sua conta no Sistema DOF e clientes recebem no sistema estadual correspondente à sua localização – Nessa operação o ICMS é diferido.

Na Nota Técnica citada, é apresentado ainda o procedimento inicialmente discutido, bem como justificativas razoáveis para as adequações propostas.

Atenciosamente,

José de Anchieta dos Santos
Diretor Socioambiental

C/c:

Thomaz Miazaki de Toledo

Diretor da DILIC /IBAMA

Instituto Brasileiro do Meio Ambiente e dos Recursos Naturais Renováveis – IBAMA

SCEN Trecho 2 – Ed. Sede do IBAMA, Bloco A – 1º andar

70818-900

Brasília – DF

Anexo: NT_SFB_Nº047_PROPOSTA_PROCEDIMENTO_DOF_LENHA_CAVACO_30062016





norteENERGIA
Energia Sustentável. Energia para Todos.

MMA/IBAMA/SEDE - PROTOCOLO
Documento - Tipo: <i>Carta</i>
Nº. 02001. 011 <i>825/2016-41</i>
Recebido em: 30/6/2016
<i>Mocinho</i> Assinatura

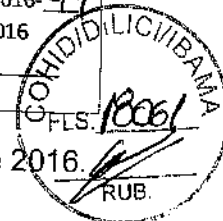

CE 0741/2016 - DS

Altamira, 30 de junho de 2016.

A Sua Senhoria o Senhor
Luiz Paulo Printes Albarelli de Castro
Superintendente Substituto
Superintendente do IBAMA no Pará
Tv. Lomas Valentinas, nº 907 - Pedreira
66.087-441 Belém - PA

Cópia

Assunto: Complementação de informações para requerimento de AUMPF – Pátio RI_RG_009_ME
Referência: CE 307/2016, protocolo nº 02543.000105/2016-22
CE 361/2016, protocolo nº 02001.005236/2016-23
MEM 02001.007787/2016-21

Senhor Superintendente,

1. Vimos por meio desta, apresentar para complementação, conforme requerido pela área técnica do NUBIO-SUPES/PA, anexos padronizados segundo a Instrução Normativa do IBAMA nº 06, de 7 de abril de 2009, que normatiza as Autorizações de Utilização de Matéria-Prima Florestal (AUMPF).
2. Os anexos apresentados são correspondentes à AUMPF já requerida por meio dos expedientes em referência, documentos estes que já se encontram em análise pela área técnica do NUBIO-SUPES/PA.

Atenciosamente,

José de Anchieta dos Santos
Diretor Socioambiental

C/c:
A Sua Senhoria o Senhor
Frederico Queiroga do Amaral
Coordenação de Licenciamento de Hidrelétrica – COHID
Instituto Brasileiro do Meio Ambiente e dos Recursos Naturais Renováveis – IBAMA
SCEN Trecho 2 – Ed. Sede do IBAMA, Bloco A – 1º andar
70.818-900 Brasília – DF

EM ANEXO:

- Anexo I – Requerimento de Solicitação
- Anexo II – Romaneio

A Rosângela Tiago,
para conhecimento.

0417136

Frederico Queiroga do Amaral
Coordenador de Energia Hidrelétrica
COHID/CGENE/DILIC/IBAMA



ANEXO I

MMA – MINISTÉRIO DO MEIO AMBIENTE

IBAMA – INSTITUTO BRASILEIRO DO MEIO AMBIENTE E DOS RECURSOS NATURAIS
RENOVÁVEIS

REQUERIMENTO DE AUTORIZAÇÃO DE UTILIZAÇÃO DE MATÉRIA-PRIMA FLORESTAL – AUMPF

Ilmo. Sr. Representante do IBAMA,

À Norte Energia S.A., com endereço à Av. Manoel Felix Faria, 84, Bairro Centro, Vitória do Xingu - PA, CEP: 68.383-000, portador do CNPJ nº 12.300.288/0003-60, empreendedor do Projeto de Licenciamento denominado Usina Hidrelétrica de Belo Monte, e detentor da Autorização de Supressão de Vegetação – ASV nº 867/14, requer Autorização de Utilização de Matéria-Prima Florestal – AUMPF, conforme Anexo II.

Vitória do Xingu – PA, 30 de junho de 2016.

José de Anchieta dos Santos
Diretor Socioambiental

12

Handwritten notes or scribbles in the center of the page.

Small handwritten mark or symbol on the right margin.

Small handwritten mark or symbol on the right margin.



ANEXO II

ROMANEIO PARA AUTORIZAÇÃO DE UTILIZAÇÃO DE MATÉRIA-PRIMA FLORESTAL – AUMPF

1. Dados do Processo:

Protocolo: 02001.056344/2012-31

Superintendência/Gerência do IBAMA: COHID/DF

Autorização de Supressão da Vegetação nº 867/2014

Validade: mesma da LI nº 795/2011: 01/06/2017

Empreendedor: Norte Energia S.A.

Endereço de Localização da Matéria-Prima:

Lote / Propriedade: UHE Belo Monte / Área objeto da ASV nº 867/2014		
MUNICÍPIO/DISTRITO: Vitória do Xingu / Belo Monte		
PROPRIETÁRIO: Norte Energia S.A.	CPF/CNPJ: 12.300.288/0003-60	
ENDEREÇO: Rod. BR-230, sentido Altamira-Anapú, km 50, s/n, UHE Belo Monte, Reservatório Intermediário, pátio localizado na coordenada UTM E 413.236 / N 9.633.779 (Datum SAD-69)		Bairro: Zona Rural
MUNICÍPIO: Vitória do Xingu	FONE: (93) 3502-4428	CEP: 68383-000

ESTOQUE DE MADEIRA EM TORA:

Não se aplica no momento. Parte do estoque de toras desta ASV foi objeto da AUMPF requerida por meio da CE 1117/2015-DS, protocolo 02543.000350/2015-59.

ESTOQUE DE LENHA (ESTÉREO)

Volume (st)
20.938,10

ESTOQUE DE CARVÃO VEGETAL (MDC)

Não se aplica.

ESTOQUE ESPÉCIMES DO RESGATE DE FLORA

Não se aplica.

Declaro que as informações acima são a expressão da verdade.

Vitória do Xingu – PA, 30 de junho de 2016.

José de Anchieta dos Santos
Diretor Socioambiental

10

10

10

CE 0742/2016 - DS

Altamira, 30 de junho de 2016

A Sua Senhoria o Senhor
Luiz Paulo Printes Albarelli de Castro
Superintendente Substituto
Superintendente do IBAMA no Pará
Tv. Lomas Valentinas, nº 907 - Pedreira
66.087-441 Belém - PA

Assunto: Complementação de informações para requerimento de AUMPF – Pátio RI_RG_007
Referência: CE 362/2016, protocolo nº 02001.005234/2016-34
MEM 02001.007787/2016-21

Senhor Superintendente,

1. Vimos por meio desta, apresentar para complementação, conforme requerido pela área técnica do NUBIO-SUPES/PA, anexos padronizados segundo a Instrução Normativa do IBAMA nº 06, de 7 de abril de 2009, que normatiza as Autorizações de Utilização de Matéria-Prima Florestal (AUMPF).
2. Os anexos apresentados são correspondentes à AUMPF já requerida por meio dos expedientes em referência, documentos estes que já se encontram em análise pela área técnica do NUBIO-SUPES/PA.

Atenciosamente,



José de Anchieta dos Santos
Diretor Socioambiental

C/c:
A Sua Senhoria o Senhor
Frederico Queiroga do Amaral
Coordenação de Licenciamento de Hidrelétrica – COHID
Instituto Brasileiro do Meio Ambiente e dos Recursos Naturais Renováveis – IBAMA
SCEN Trecho 2 – Ed. Sede do IBAMA, Bloco A – 1º andar
70.818-900 Brasília – DF

EM ANEXO:

- Anexo I – Requerimento de Solicitação
- Anexo II – Romaneio

A Rosângela Tiago, para
conhecimento.

04/7/96

Frederico Guéringa do Amaral
Coordenador de Energia Hidrelétrica
COHID/CGENE/DILIC/BAMA



ANEXO I

MMA – MINISTÉRIO DO MEIO AMBIENTE

IBAMA – INSTITUTO BRASILEIRO DO MEIO AMBIENTE E DOS RECURSOS NATURAIS RENOVÁVEIS

REQUERIMENTO DE AUTORIZAÇÃO DE UTILIZAÇÃO DE MATÉRIA-PRIMA FLORESTAL – AUMPF

Ilmo. Sr. Representante do IBAMA,

Norte Energia S.A., com endereço à Av. Manoel Felix Faria, 84, Bairro Centro, Vitória do Xingu - PA, CEP 68383-000, portador do CNPJ nº 12.300.288/0003-60, empreendedor do Projeto de Licenciamento denominado Usina Hidrelétrica de Belo Monte, e detentor da Autorização de Supressão de Vegetação – ASV nº 867/14, requer Autorização de Utilização de Matéria-Prima Florestal – AUMPF, conforme Anexo II.

Vitória do Xingu – PA, 30 de junho de 2016.

José de Anchieta dos Santos
Diretor Socioambiental





ANEXO II

ROMANEIO PARA AUTORIZAÇÃO DE UTILIZAÇÃO DE MATÉRIA-PRIMA FLORESTAL – AUMPF

1. Dados do Processo:

Protocolo: 02001.056344/2012-31

Superintendência/Gerência do IBAMA: COHID/DF

Autorização de Supressão da Vegetação nº 867/2014

Validade: mesma da LI nº 795/2011: 01/06/2017

Empreendedor: Norte Energia S.A.

Endereço de Localização da Matéria-Prima:

Lote / Propriedade: UHE Belo Monte / Área objeto da ASV nº 867/2014		
MUNICÍPIO/DISTRITO: Vitória do Xingu / Belo Monte		
PROPRIETÁRIO: Norte Energia S.A.	CPF/CNPJ: 12.300.288/0003-60	
ENDEREÇO: Rod. BR-230, sentido Altamira-Anapú, km 50, s/n, UHE Belo Monte, Reservatório Intermediário, pátio localizado na coordenada UTM E 413.080 / 9.633.718 (Datum SAD-69)		Bairro: Zona Rural
MUNICÍPIO: Vitória do Xingu	FONE: (93) 3502-4428	CEP: 68383-000

ESTOQUE DE MADEIRA EM TORA:

Não se aplica no momento. Parte do estoque de toras desta ASV foi objeto da AUMPF requerida por meio da CE 1117/2015-DS, protocolo 02543.000350/2015-59.

ESTOQUE DE LENHA (ESTÉREO)

Volume (st)
12.191,67

ESTOQUE DE CARVÃO VEGETAL (MDC)

Não se aplica.

ESTOQUE ESPÉCIMES DO RESGATE DE FLORA

Não se aplica.

Declaro que as informações acima são a expressão da verdade.

Vitória do Xingu – PA, 30 de junho de 2016.

José de Anchieta dos Santos
Diretor Socioambiental



CE 0743/2016 - DS

Altamira, 30 de junho de 2016.

A Sua Senhoria o Senhor
Luiz Paulo Printes Albarelli de Castro
Superintendente Substituto
Superintendente do IBAMA no Pará
Tv. Lomas Valentinas, nº 907 - Pedreira
66.087-441 Belém - PA

Cópia

Assunto: Complementação de informações para requerimento de AUMPF – Pátio
RI_RG_010
Referência: CE 363/2016, protocolo nº 02001.005233/2016-90
MEM 02001.007787/2016-21

Senhor Superintendente,

1. Vimos por meio desta, apresentar para complementação, conforme requerido pela área técnica do NUBIO-SUPES/PA, anexos padronizados segundo a Instrução Normativa do IBAMA nº 06, de 7 de abril de 2009, que normatiza as Autorizações de Utilização de Matéria-Prima Florestal (AUMPF).
2. Os anexos apresentados são correspondentes à AUMPF já requerida por meio dos expedientes em referência, documentos estes que já se encontram em análise pela área técnica do NUBIO-SUPES/PA.

Atenciosamente,



José de Anchieta dos Santos
Diretor Socioambiental

C/c:
A Sua Senhoria o Senhor
Frederico Queiroga do Amaral
Coordenação de Licenciamento de Hidrelétrica – COHID
Instituto Brasileiro do Meio Ambiente e dos Recursos Naturais Renováveis – IBAMA
SCEN Trecho 2 – Ed. Sede do IBAMA, Bloco A – 1º andar
70.818-900 Brasília – DF

EM ANEXO:

- Anexo I – Requerimento de Solicitação
- Anexo II – Romaneio

A Rosângela Teórego, para
conhecimento.

07/17/16

Frederico Queiroga do Amaral
Coordenador de Energia Hidrelétrica
COHID/GENE/DILIC/BAMA



norteENERGIA
Sociedade Anônima de Capital Fechado

MMA/IBAMA/SEDE - PROTOCOLO	
Documento -Tipo:	<i>Porta</i>
Nº. 02001. 011	<i>829/2016-29</i>
Recebido em:	30/6/2016
Assinatura	<i>Marcelo</i>

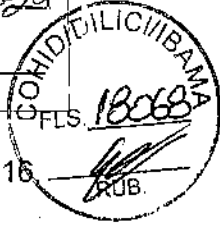

CE 0744/2016 - DS

Altamira, 30 de junho de 2016.

A Sua Senhoria o Senhor
Luiz Paulo Printes Albarelli de Castro
Superintendente Substituto
Superintendente do IBAMA no Pará
Tv. Lomas Valentinas, nº 907 - Pedreira
66.087-441 Belém - PA

Cópia

Assunto: Complementação de informações para requerimento de AUMPF - Pátio RI_RG_011
Referência: CE 364/2016, protocolo nº 02001.005235/2016-89
MEM 02001.007787/2016-21

Senhor Superintendente,

1. Vimos por meio desta, apresentar para complementação, conforme requerido pela área técnica do NUBIO-SUPES/PA, anexos padronizados segundo a Instrução Normativa do IBAMA nº 06, de 7 de abril de 2009, que normatiza as Autorizações de Utilização de Matéria-Prima Florestal (AUMPF).
2. Os anexos apresentados são correspondentes à AUMPF já requerida por meio dos expedientes em referência, documentos estes que já se encontram em análise pela área técnica do NUBIO-SUPES/PA.

Atenciosamente,

José de Anchieta dos Santos
Diretor Socioambiental

C/c:
A Sua Senhoria o Senhor
Frederico Queiroga do Amaral
Coordenação de Licenciamento de Hidrelétrica - COHID
Instituto Brasileiro do Meio Ambiente e dos Recursos Naturais Renováveis - IBAMA
SCEN Trecho 2 - Ed. Sede do IBAMA, Bloco A - 1º andar
70.818-900 Brasília - DF

EM ANEXO:

- Anexo I - Requerimento de Solicitação
- Anexo II - Romaneio

A Rosângela Tiago, para
conhecimento.

07/7/56

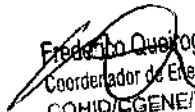
Frederico Queiroga do Amaral
Coordenador de Energia Hidrelétrica
COHID/CGENE/DLIC/IBAMA

CE 0745/2016 - DS

Altamira, 30 de junho de 2016.

A Sua Senhoria o Senhor
Luiz Paulo Printes Albarelli de Castro
Superintendente Substituto
Superintendente do IBAMA no Pará
Tv. Lomas Valentinas, nº 907 - Pedreira
66.087-441 Belém – PA

MMA/IBAMA/SEDE - PROTOCOLO	
Documento - Tipo:	<i>Carta</i>
Nº. 02001. 011830 /2016-53	
Recebido em:	30/6/2016
<i>[Assinatura]</i>	
Assinatura	

Assunto: Complementação de informações para requerimento de AUMPF – Pátio RI_RG_012
Referência: CE 365/2016, protocolo nº 02001.005237/2016-78
MEM 02001.007787/2016-21

Senhor Superintendente,

1. Vimos por meio desta, apresentar para complementação, conforme requerido pela área técnica do NUBIO-SUPES/PA, anexos padronizados segundo a Instrução Normativa do IBAMA nº 06, de 7 de abril de 2009, que normatiza as Autorizações de Utilização de Matéria-Prima Florestal (AUMPF).
2. Os anexos apresentados são correspondentes à AUMPF já requerida por meio dos expedientes em referência, documentos estes que já se encontram em análise pela área técnica do NUBIO-SUPES/PA.

Atenciosamente,

José de Anchieta dos Santos
Diretor Socioambiental

C/c:
A Sua Senhoria o Senhor
Frederico Queiroga do Amaral
Coordenação de Licenciamento de Hidrelétrica – COHID
Instituto Brasileiro do Meio Ambiente e dos Recursos Naturais Renováveis – IBAMA
SCEN Trecho 2 – Ed. Sede do IBAMA, Bloco A – 1º andar
70.818-900 Brasília – DF

EM ANEXO:

- Anexo I – Requerimento de Solicitação
- Anexo II – Romaneio

A Reivãngela Tiago, pããã
conhecimãto.

07/7/16

Frederico Queiroga do Amaral
Coordenador de Energia Hidrelãtrica
COHID/CGENER/DILIG/IBAMA



MINISTÉRIO DO MEIO AMBIENTE
INSTITUTO BRASILEIRO DO MEIO AMBIENTE E DOS RECURSOS NATURAIS RENOVÁVEIS
Diretoria de Licenciamento Ambiental
Coordenação Geral de Infra-Estrutura de Energia Elétrica
SCEN Trecho 2 Ed. Sede do Ibama - Brasília - DF
CEP: 70818-900 e (61) 3316-1292
www.ibama.gov.br

OF 02001.007244/2016-12 CGENE/IBAMA

Brasília, 01 de julho de 2016.

Ao Senhor
Vicente Andreu Guillo
Diretor Presidente da Agência Nacional de Águas
Setor Policial, área 5, Quadra 3, Blocos "B", "L", "M" e "T"
BRASÍLIA - DISTRITO FEDERAL
CEP.: 70610200

Assunto: **Análise conjunta da temática relacionada à água subterrânea na área urbana de Altamira/PA.**

Senhor Diretor Presidente,

1. Venho por meio deste, no âmbito do Acordo de Cooperação Técnica n. 06/2016/ANA, de 15/04/16, solicitar apoio desta Agência Nacional de Águas para análise conjunta da temática relacionada à água subterrânea da região urbana de Altamira/PA, no que concerne especificamente ao Bairro Jardim Independente I.

Atenciosamente,

RODRIGO HERLES DOS SANTOS
Coordenador-Geral da CGENE/IBAMA



MINISTÉRIO DO MEIO AMBIENTE
INSTITUTO BRASILEIRO DO MEIO AMBIENTE E DOS RECURSOS NATURAIS RENOVÁVEIS
Diretoria de Licenciamento Ambiental
Coordenação de Energia Hidrelétrica
SCEN Trecho 2 Ed. Sede do Ibama - Brasília - DF
CEP: 70818-900 e (61) 3316-1595 - 1596
www.ibama.gov.br

OF 02001.007253/2016-03 COHID/IBAMA

Brasília, 01 de julho de 2016.

Ao Senhor
José Anchieta dos Santos
Diretor da Norte Energia S/A
ST SCN QUADRA 4 BLOCO B
BRASÍLIA - DISTRITO FEDERAL
CEP.: 70714900

Assunto: **Resgate de Fauna no Reservatório da UHE Belo Monte- REF: Nota Técnica 02001.00124/2016-36.**

Senhor Diretor,

1. Em resposta a CE 0314/2016- DS, referente a solicitação de redução no número de equipes embarcado de fauna no reservatório do Xingu da Uhe Belo Monte, encaminho a Nota Técnica 02001.001254/2016-36- COHID/IBAMA.
2. Conclui-se que não há óbice para o atendimento da solicitação de redução no quantitativo de doze para seis equipes embarcadas de resgate de fauna, no reservatório rio do Xingu.
3. É importante salientar que, havendo necessidade, a Norte Energia deve promover um incremento no número de equipes e que as atividades de resgate não devem ser interrompidas sem a autorização do Ibama.

Atenciosamente,

FREDERICO QUEIROGA DO AMARAL
Coordenador da COHID/IBAMA

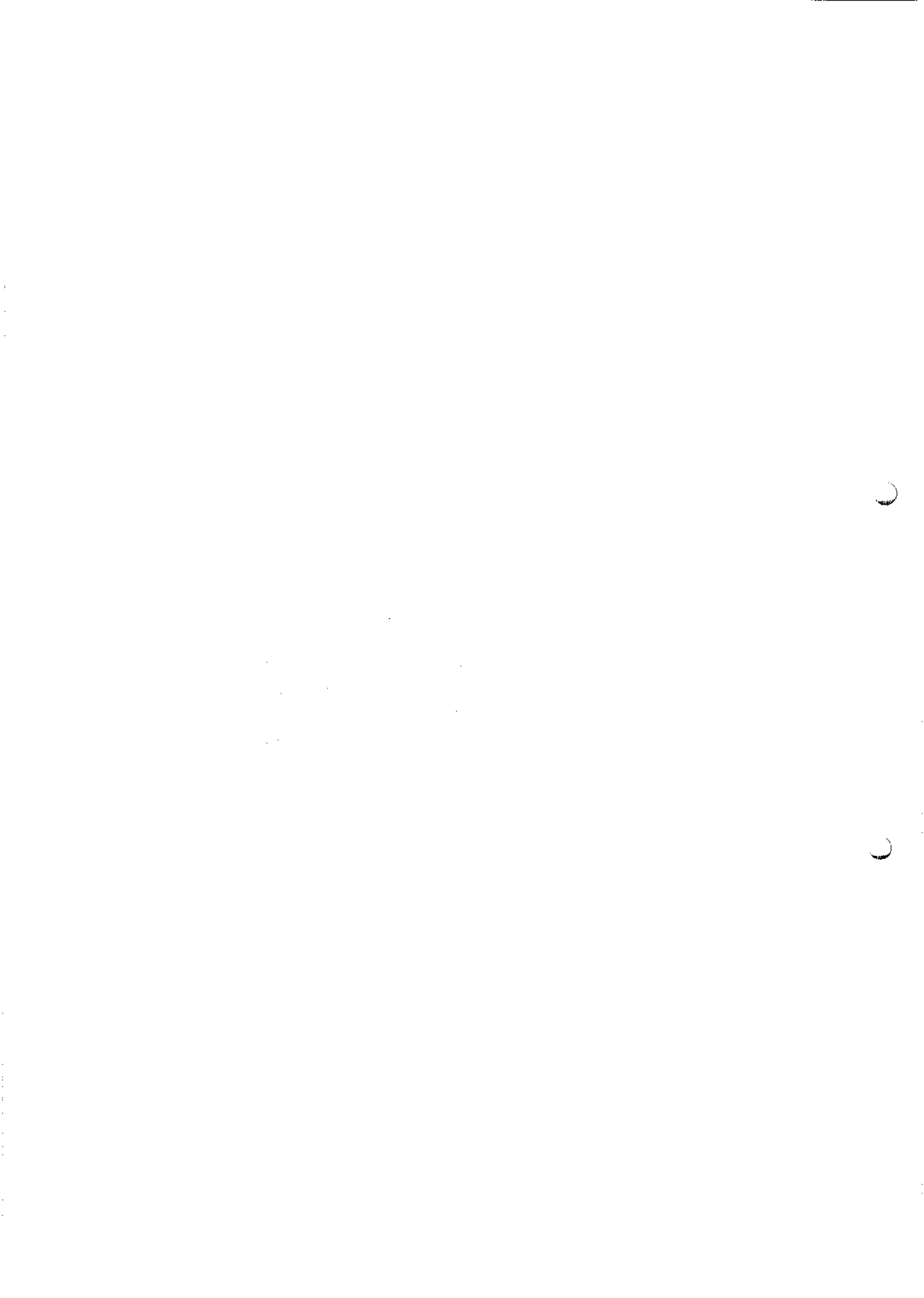

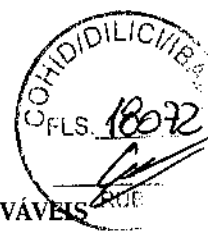

NOT. TEC. 02001.001254/2016-36 COHID/IBAMA

Brasília, 01 de julho de 2016

Assunto: CE 0314/2016-DS - Solicitação de redução no número de equipes de resgate embarcado de fauna no Reservatório do Xingu da Usina Hidrelétrica Belo Monte.

Origem: Coordenação de Energia Hidrelétrica

Ementa: Análise da solicitação de redução no número de equipes de resgate embarcado de fauna no Reservatório do Xingu da Usina Hidrelétrica Belo Monte, processo nº 02001.001848/2006-75.

1. INTRODUÇÃO

A presente Nota Técnica avalia a solicitação de redução do quantitativo de 12 para 06 equipes de resgate embarcado de fauna no Reservatório do Xingu da Usina Hidrelétrica Belo Monte, a partir do dia 01 de julho de 2016. Esta solicitação foi feita pela Norte Energia SA, por meio do Ofício CE 0314/2016 de 27 de junho de 2016 que encaminhou a Nota Técnica NT_SFB_Nº045_Rescaldo Resgate no RX_27-06-2016.

Para a análise desta solicitação, além do documento citado acima, serão avaliados os relatórios semanais do plano de resgate da fauna da UHE Belo Monte.

2. CONSIDERAÇÕES

Conforme estabelecido no Parecer Técnico 02001.004317/2015-25 COHID/IBAMA, que analisou o Plano de Enchimento dos Reservatórios da UHE Belo Monte - PERBM, o tempo de rescaldo previsto para o Reservatório do Xingu era de aproximadamente 150 dias, sendo que esta fase iniciou-se no dia 02 de fevereiro de 2016. Também consta no referido parecer que as atividades de rescaldo só devem ser finalizadas após a avaliação dos resultados, indicando que não há mais demanda por esforço contínuo das equipes de resgate, sendo a aprovação para encerramento ou redução das atividades de rescaldo dados pelo IBAMA.

Os indicadores para a redução das equipes e finalização das atividades são a estabilização do número de animais resgatados sem que haja redução no número de barcos e a média dos animais resgatados por barco por dia. Além disso também é usado como indicador o número de grandes mamíferos e primatas resgatados.

Durante o período de rescaldo, o reservatório do Xingu (RX) contou com 12 equipes de resgate. Em reunião realizada entre Ibama e Norte Energia no dia 27/06/2016 foram



MINISTÉRIO DO MEIO AMBIENTE
INSTITUTO BRASILEIRO DO MEIO AMBIENTE E DOS RECURSOS NATURAIS RENOVÁVEIS
Coordenação de Energia Hidrelétrica

apresentados os resultados atualizados do resgate no RX. Neste reservatório, desde o início das atividades (24/11/2015) até a 20ª semana de rescaldo pós-enchimento (20/06/2016) foram resgatados 5.270 mamíferos. A fase enchimento contribuiu com 22,13% (1.166 espécimes) desse quantitativo resgatado, tendo sido, portanto, a maior parte resgatada na fase de rescaldo (4.104 espécimes; 77,87%).

Até o momento a ordem zoológica com maior representatividade quantitativa, dentre os mamíferos, é a ordem Pilosa (3.989; 75,70%), o que se justifica pela notável e reconhecida abundância de preguiças na região do Rio Xingu, especialmente da espécie *Bradypus variegatus*. Na sequência, têm-se as ordens Primates (669; 12,70%) e Rodentia (469; 8,90%). As demais ordens (Artiodactyla, Carnivora, Chiroptera, Cingulata e Didelphimorphia) representam, juntas, 2,71% do total de mamíferos resgatados (143 espécimes).

Como base para a avaliação da solicitação, além da NT_SFB_N°045, foram avaliados os relatórios semanais do plano de resgate de fauna, nos quais foi possível observar que o quantitativo de animais reduziu substancialmente desde o início das atividades. Entre os dias 02/02/2016 e 08/02/2016, correspondente à primeira semana do período de rescaldo, no Reservatório Xingu, foi resgatado um total de 1.289 vertebrados, sendo 612 (47,48%) anfíbios, 467 (36,23%) répteis, 1 (0,08%) ave e 209 (16,21%) mamíferos, distribuídos entre 57 espécies (15 de anfíbios, 31 de répteis, 01 de ave e 12 de mamíferos).

No período entre 07/06/2016 e 13/06/2016, período que corresponde à 19ª semana do período de rescaldo, foi resgatado no RX um total de 263 vertebrados, sendo 07 (2,66%) anfíbios, 65 (24,71%) répteis, 01 (0,38%) ave e 190 (72,24%) mamíferos, distribuídos entre 30 espécies (05 de anfíbios, 17 de répteis, 01 de ave e 07 de mamíferos).

Em relação à distribuição dos mamíferos arborícolas resgatados no RX, a NT_SFB_N°045 evidenciou que os setores 1A, 1B e 2A (mais próximos ao barramento nesta ordem) destacam-se como os locais de maior representatividade numérica em virtude de corresponderem a áreas com presença de remanescentes florestais concentrados em ambientes insulares e em áreas marginais inundadas. Em relação às espécies, as preguiças, especialmente *Bradypus variegatus*, são as que mais contribuem para a expressiva representatividade desses setores, seguidas pelos primatas, principalmente *Alouatta belzebul*.

O documento salienta que o planejamento das ações de resgate é pautado em critérios que consideram, sobretudo, o estado da vegetação - importante para abrigar e oferecer fonte alimentar aos indivíduos. Assim, as áreas avaliadas com a presença de desfolhamento da vegetação foram consideradas críticas desde o início e tornaram-se alvo



MINISTÉRIO DO MEIO AMBIENTE
INSTITUTO BRASILEIRO DO MEIO AMBIENTE E DOS RECURSOS NATURAIS RENOVÁVEIS
Coordenação de Energia Hidrelétrica

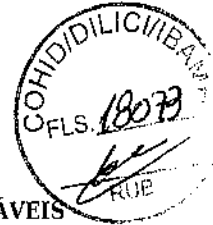

imediate de ações de resgate como forma de poupar os animais da escassez de alimento e abrigo. Esse critério de planejamento justifica a razão das áreas dos setores 1A e 1B terem se tornado alvo das ações de resgate de primatas antes do setor 2A, pois neste setor o bom estado dos fragmentos florestais manteve-se por mais tempo que nos demais, mesmo com a sua zona radicular inundada.

Com base nas avaliações diárias durante o período de resgate, conclui-se que há 16 áreas localizadas entre os setores 1A e 3A onde ainda há registros de primatas a serem resgatados/monitorados.

Os setores 1A e 1B tiveram um significativo sucesso de captura de mamíferos arborícolas, sobretudo das ordens Pilosa e Primates, sendo que, atualmente, as ações envolvem a realização de vistorias e resgates pontuais. As demandas de resgate advêm de poucos locais, já mapeados, onde a vegetação apresenta estágio avançado de desfolhamento.

O setor 2A apresenta extensas áreas de vegetação aluvial inundada, com porções conectadas às margens, além de remanescentes de ilhas fluviais. Em sua maioria, a vegetação encontra-se em bom estado de conservação. Possui o segundo maior número de mamíferos arborícolas resgatados, composto em sua maioria por representantes das ordens Pilosa e Rodentia. Atualmente as ações neste subsetor enfocam principalmente o monitoramento da vegetação inundada e a retirada de primatas em remanescentes com potencial risco futuro de deterioração da vegetação arbórea.

No setor 2B há uma grande porção de floresta de Terra Firme inundada, onde a vegetação apresenta pontos bem conservados e existe conectividade com a margem atual em trechos distintos. Neste subsetor foram resgatados 124 mamíferos arborícolas das ordens Pilosa e Rodentia. Atualmente as ações envolvem a realização de monitoramento e eventuais resgates em remanescentes de vegetação.

O setor 2C está situado no trecho final do reservatório Xingu e apresenta ilhas com vegetação alta. Atualmente são realizadas vistorias esporádicas.

Por fim, o setor 3A está situado na região de remanso do reservatório Xingu e apresenta ilhas parcialmente inundadas, com vegetação alta.

As ações indicadas para esta próxima etapa das atividades de resgate são resgate e monitoramento diários nos setores 1A, 1B, 2A e 2B e monitoramento esporádico para avaliação das condições da vegetação no período pós-rescaldo nos setores 2C e 3A. Segundo informado na reunião acima mencionada, a periodicidade de monitoramento nos setores 2C e 3A será semanal.



MINISTÉRIO DO MEIO AMBIENTE
INSTITUTO BRASILEIRO DO MEIO AMBIENTE E DOS RECURSOS NATURAIS RENOVÁVEIS
Coordenação de Energia Hidrelétrica

Com base nas informações expostas acima e considerando que atualmente as demandas de resgate de mamíferos arborícolas são pontuais e estando essas áreas devidamente identificadas (16 áreas) e caracterizadas, julga-se desnecessária a ação diária de equipes em setores onde os quantitativos de mamíferos arborícolas são inexpressivos ou até mesmo inexistentes.

Portanto, o Ibama concorda com a proposição de redução no quantitativo de 12 para seis equipes embarcadas (mais quatro motosserristas), a partir de julho/2016, sendo que, havendo necessidade a Norte Energia deve promover um incremento no número de equipes. É importante salientar que as atividades de resgate não devem ser interrompidas sem a autorização do Ibama.

3. CONCLUSÃO

Conclui-se que não há óbices para o atendimento da solicitação da Norte de redução no quantitativo de 12 para seis equipes embarcadas de resgate de fauna no Reservatório do Xingu da Usina Hidrelétrica Belo Monte, visto que, além da redução significativa no número de animais resgatados as áreas onde há possibilidade de existirem animais remanescentes são pontuais, estão devidamente identificadas e serão monitoradas regularmente.

É importante salientar que, havendo necessidade, a Norte Energia deve promover um incremento no número de equipes e que as atividades de resgate não devem ser interrompidas sem a autorização do Ibama.

Marília Toledo Sousa
Marília Toledo Sousa

Analista Ambiental da COHID/IBAMA

De acordo. Encaminhe-se para as providências necessárias.

[Assinatura]
FREDERICO QUEIROGA DO AMARAL
Coordenador da COHID/IBAMA

CE 0321/2016 – DS

Brasília, 04 de julho de 2016

A Sua Senhoria o Senhor
Thomaz Miazaki de Toledo
Diretor de Licenciamento Ambiental do
Instituto Brasileiro do Meio Ambiente e dos Recursos Naturais Renováveis – IBAMA
SCEN Trecho 2 – Ed. Sede do IBAMA, Bloco A – 1ª andar
70.818-900 – Brasília / DF

Assunto: Atendimento ao Ofício 02001.013561/2015-89 DILIC/IBAMA

Referência: Ofício 02001.013561/2015-89 DILIC/IBAMA

Senhor Diretor,

1. Cumprimentando-o, cordialmente, venho por meio desta encaminhar os Relatórios Diários contendo as atividades das equipes de resgate de peixes no Trecho de Vazão Reduzida (TVR), no período de 27/06/2016 a 03/07/2016, em atendimento ao Ofício 02001.013561/2015-89 DILIC/IBAMA, de 03/12/2015.
2. Informamos ainda que conforme acordado com o Coordenador de Licenciamento Ambiental do IBAMA, os relatórios diários estão sendo enviados diariamente via e-mail e protocolados em conjunto semanalmente até o final das atividades de resgate da ictiofauna no TVR.
3. Sem mais para o momento, colocamo-nos à disposição para qualquer esclarecimento que se fizer necessário.

Atenciosamente,



José de Anchieta dos Santos
Diretor Socioambiental

ANEXOS:

- Anexo I – Relatório Diário PRSI – 27-06-2016
- Anexo II – Relatório Diário PRSI – 28-06-2016
- Anexo III – Relatório Diário PRSI – 29-06-2016
- Anexo IV – Relatório Diário PRSI – 30-06-2016
- Anexo V – Relatório Diário PRSI – 01-07-2016
- Anexo VI – Relatório Diário PRSI – 02-07-2016
- Anexo VII – Relatório Diário PRSI – 03-07-2016

À Frederico Queiroz e
Gildo Bentes, para acompanhamentos.

07/7/16

Frederico Queiroz do Amaral
Coordenador de Energia Hidrelétrica
COHID/CGENE/DILIG/BAMA

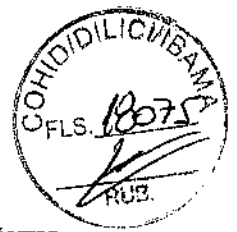

MINISTÉRIO DO MEIO AMBIENTE
INSTITUTO BRASILEIRO DO MEIO AMBIENTE E DOS RECURSOS NATURAIS RENOVÁVEIS
Diretoria de Licenciamento Ambiental
Coordenação de Energia Hidrelétrica
SCEN Trecho 2 Ed. Sede do Ibama - Brasília - DF
CEP: 70818-900 e (61) 3316-1595 - 1596
www.ibama.gov.br

OF 02001.007328/2016-48 COHID/IBAMA

Brasília, 05 de julho de 2016.

Ao Senhor
José de Anchieta dos Santos
Diretor da Norte Energia S/A
ST SCN QUADRA 4 BLOCO B
BRASÍLIA - DISTRITO FEDERAL
CEP.: 70714900

RECEBEMOS
05/07/2016
[Assinatura]
Diretoria Socioambiental
Norte Energia S/A

Assunto: **Relatório de vistoria - 30 de maio a 03 de junho de 2016.**

Senhor Diretor,

1. Em atenção ao processo de licenciamento ambiental da UHE Belo Monte, encaminhado, para atendimento, o Parecer n.º 02001.002366/2016-12 COHID/IBAMA, que relata as constatações obtidas em campo durante vistoria técnica realizada entre os dias 30 de maio e 03 de junho de 2016.

2. De acordo com as recomendações propostas no referido parecer, a Norte Energia deve:

- Instalar, imediatamente, no Canal de Fuga, os aeradores já adquiridos com vistas a elevar no local as concentrações de OD para valores satisfatórios;
- Intensificar a vigilância nas áreas dos parques dos igarapés Altamira e Ambé com vistas a coibir a reocupação das áreas;
- Executar, no prazo de 10 (dez) dias, obras para adequar o sistema de drenagem no parque igarapé Altamira que vem causando transtornos aos moradores (acúmulo de água pluvial nas ruas);
- Identificar novo local para ser utilizado como área de empréstimo de solo para as obras de reurbanização do parque igarapé Ambé, como alternativa caso a prefeitura de Altamira não autorize, neste momento, a retirada da ponte localizada na foz do igarapé Ambé e sua via adjacente;
- Desmobilizar os tanques da antiga ETE compacta que tratava o esgoto oriundo do RUC Jatobá e implantar no local um reservatório extra (pulmão) para absorver o esgoto que



MINISTÉRIO DO MEIO AMBIENTE
INSTITUTO BRASILEIRO DO MEIO AMBIENTE E DOS RECURSOS NATURAIS RENOVÁVEIS
Diretoria de Licenciamento Ambiental
Coordenação de Energia Hidrelétrica
SCEN Trecho 2 Ed. Sede do Ibama - Brasília - DF
CEP: 70818-900 e (61) 3316-1595 - 1596
www.ibama.gov.br

- porventura venha extravasar do tanque principal da elevatória;
- Executar a ligação da rede de esgoto do RUC São Joaquim à ETE Altamira, e, logo após, realizar a desmobilização da ETE compacta que ainda existe naquele RUC;
 - Dar prosseguimento ao resgate de fauna embarcado no reservatório do Xingu até que o Ibama autorize sua interrupção; e
 - Iniciar a recuperação do talude da Rua G do RUC Laranjeiras, de suas drenagens, e finalizar as obras de acesso aos RUCs.

Atenciosamente,

FREDERICO QUEIROGA DO AMARAL
Coordenador da COHID/IBAMA



PAR. 02001.002366/2016-12 COHID/IBAMA

Assunto: Relatório de vistoria da UHE Belo Monte - 30 de maio a 03 de junho de 2016.

Origem: Coordenação de Energia Hidrelétrica

Ementa: Trata-se do relatório de acompanhamento de ações do PBA na fase de operação da UHE Belo Monte - durante o período de 30 de maio a 03 de junho de 2016.

INTRODUÇÃO:

O aproveitamento hidrelétrico Belo Monte, detentor da Licença de Operação nº 1317/2015, encontra-se em fase de operação no rio Xingu, nos municípios de Altamira, Vitória do Xingu, Senador José Porfírio, Brasil Novo e Anapu, no Pará.

A vistoria realizada teve os seguintes objetivos: (1) Realizar campanha de qualidade da água no Reservatório Intermediário, Canal de Fuga e Trecho de Restituição de Vazão (TRV); (2) Vistoriar as obras de reurbanização da orla de Altamira e dos parques no entorno dos igarapés, incluindo as obras nos acessos viários nas bordas dos parques; (3) Vistoriar o início das ligações intradomiciliares à rede de esgoto de Altamira; (4) Vistoriar elevatória de esgoto no RUC Jatobá e ETE compacta no RUC São Joaquim; (5) Acompanhar as equipes de resgate embarcada de fauna no Reservatório Xingu; (6) Visita no Bairro Jardim Independente II; (7) Reunião com a Norte Energia sobre possível elevação do lençol freático no Bairro Jardim Independente I; (8) Reunião com a Norte Energia e atingidos sobre o início de implantação do RUC Pedral; (9) Visita ao RUC Laranjeiras para averiguar a situação dos taludes; e (10) Reunião com a Casa de Governo sobre o hospital Mutirão em Altamira.

A seguir apresenta-se detalhamento das atividades executadas durante a vistoria.

CONSTATAÇÕES:

Campanha de qualidade da água

No dia 31 de maio de 2016, parte da equipe realizou vistoria embarcada no Reservatório Intermediário da UHE Belo Monte, Canal de Fuga e Trecho de Restituição de Vazão (TRV) para verificar, em conjunto com representantes da Norte Energia e do Instituto Internacional de Ecologia e Gerenciamento Ambiental (IIEGA), a situação da qualidade da água destes compartimentos.

Para obtenção de dados da qualidade da água foi utilizada uma sonda multiparamétrica.

M. S. M.



MINISTÉRIO DO MEIO AMBIENTE
INSTITUTO BRASILEIRO DO MEIO AMBIENTE E DOS RECURSOS NATURAIS RENOVÁVEIS
Coordenação de Energia Hidrelétrica

Nos pontos localizados no Reservatório Intermediário (CN 01, CN 05, RI N1, CN 08, CN 09 e CN 09-B) foi realizada leitura em perfil de profundidade (a cada 2 metros). Já nos pontos localizados no Canal de Fuga (Canal de Fuga Montante e Canal de Fuga Jusante) e Trecho de Restituição de Vazão (Draga Jusante, RX 07 Montante, RX-07, PTRV 01, PTRV 02 e PTRV 03) as leituras foram realizadas na superfície, meio e fundo.

O parâmetro de qualidade da água medido foi o Oxigênio Dissolvido (OD), parâmetro indicador da presença de matéria orgânica biodegradável dissolvida na coluna d'água em processo de biodegradação aeróbica por microrganismos, além de ser um elemento vital para a manutenção da vida aquática.

Foram destacados, em vermelho, os resultados de Oxigênio Dissolvido (OD) que estiveram abaixo de 5 mg/L, que não atendem ao padrão Classe II da Resolução CONAMA 357/2005 (OD não inferior a 5 mg/L, padrão Classe II de águas doces). Os resultados de OD maior ou igual a 5 mg/L foram plotados em azul.

Em anexo consta um mapa com a localização de cada ponto monitorado para facilitar o entendimento.

A Tabela 1 abaixo apresenta os resultados obtidos durante a campanha de qualidade da água realizada no Reservatório Intermediário (RI).

Profundidade (metros)	PONTOS DE MONITORAMENTO DA QUALIDADE DA ÁGUA Reservatório Intermediário					
	CN 01 OD (mg/L)	CN 05 OD (mg/L)	RI N1 OD (mg/L)	CN 08 OD (mg/L)	CN 09 OD (mg/L)	CN 09-B OD (mg/L)
Superfície	6,40	6,78	6,96	8,07	7,25	7,24
2	6,07	6,00	6,26	7,53	6,92	7,21
4	5,90	5,53	4,52	6,72	6,41	6,50
6	5,85	5,14	3,77	4,80	5,93	5,62
8	5,70	5,06	3,80	3,85	6,62	5,48
10	5,65	5,03	3,86	3,18	5,29	5,00
12	5,61	5,00	3,73	2,40	4,90	4,50
14	5,32	4,66	3,12	2,01	4,24	4,02
16	3,60	4,18	2,25	1,66	3,97	3,50
18	2,75	3,02	1,50	1,27	3,81	3,19
20	1,44	1,73	1,07	1,02	3,32	2,91
22	-	1,24	0,81	0,77	2,72	2,52
24	-	1,00	0,67	-	1,92	2,06
26	-	0,57	0,61	-	1,81	1,53
28	-	0,52	0,51	-	0,91	1,36
30	-	0,47	0,49	-	0,85	-



MINISTÉRIO DO MEIO AMBIENTE
INSTITUTO BRASILEIRO DO MEIO AMBIENTE E DOS RECURSOS NATURAIS RENOVÁVEIS
Coordenação de Energia Hidrelétrica



Conforme os resultados apresentados na tabela acima, pode-se concluir que o Reservatório Intermediário ainda está consumindo a matéria orgânica incorporada na coluna d'água oriunda, possivelmente, da vegetação afogada, por isso as baixas concentrações de OD nas camadas mais profundas do reservatório. Entretanto, nas camadas superficiais são encontradas altas concentrações de OD, o que é desejável para impedir eventos de mortandade da ictiofauna. Nos pontos CN 01, CN 05, CN 09 e CN 09-B foi observada uma camada superficial de cerca de 10 metros com OD maior ou igual a 5 mg/L. Já os pontos RI N1 e CN-08 a camada de oxigênio superficial observada foi menor, cerca de 3 e 5 metros respectivamente.

Importante registrar aqui que quando da campanha de qualidade da água apenas uma (01) das (18) dezoito unidades geradoras da Casa de Força Principal da UHE Belo Monte se encontrava em funcionamento, o que é muito pouco para a troca de água do reservatório. Assim, a medida que as demais unidades geradoras forem colocadas em operação, a tendência do RI é apresentar melhorias significativas da qualidade da água, principalmente no tocante aos valores de OD.

A Tabela 2 abaixo apresenta os resultados obtidos durante a campanha de qualidade da água realizada no Canal de Fuga e Trecho de Restituição de Vazão (TRV).

Profundidade	PONTOS DE MONITORAMENTO DA QUALIDADE DA ÁGUA							
	Canal de Fuga e TRV							
	Canal de Fuga Montante	Canal de Fuga Jusante	Draga Jusante	RX 07 Montante	RX 07	PTRV 01	PTRV 02	PTRV 03
Superfície	3,39	4,24	4,58	8,13	8,26	7,32	7,16	8,30
Meio	2,59	3,13	3,82	3,62	8,21	7,15	7,03	7,44
Fundo	2,38	2,74	3,25	3,85	8,15	6,89	6,92	6,80

Conforme os resultados expostos na Tabela 2, o Canal de Fuga ainda vem recebendo água com baixa oxigenação oriunda do Reservatório Intermediário. A posição da tomada d'água em cotas baixas acaba transferindo para o Canal de Fuga volume de água com baixo OD.

Durante a atividade de campo foi possível constatar que a influência da água de ruim qualidade advinda da Casa de Força Principal da UHE Belo Monte tem influência até o ponto RX 07 Montante. A Partir do ponto RX 07 não foi observada influência, já que as concentrações de OD nos pontos RX 07, PTRV 01, PTRV 02 e PTRV 03 estão em níveis satisfatórios.

Durante a vistoria o sistema de bombeamento de água do rio Xingu para o Canal de Fuga - medida de mitigação adotada pela Norte Energia para melhorar a qualidade da água no Canal de Fuga -, estava desligado. O empreendedor alega que foi observado que a paralisação do sistema de bombeamento não implicou na piora da qualidade da água no local.

M S U



MINISTÉRIO DO MEIO AMBIENTE
INSTITUTO BRASILEIRO DO MEIO AMBIENTE E DOS RECURSOS NATURAIS RENOVÁVEIS
Coordenação de Energia Hidrelétrica

Importante registrar que os valores de OD medidos no Canal de Fuga no dia da vistoria estão maiores que os apresentados pela Norte Energia por meio do Relatório Diário das Atividades de Acompanhamento Ambiental e Resgate da Ictiofauna da UHE Belo Monte. O Relatório do dia 31/05/2016, dia da vistoria do Ibama no local, apresentou os seguintes valores de OD:

Próximo aos vãos	M. Direita	413898	9654163	1,62	30,3	6,6
	Centro	413647	9654144	1,68	30,3	6,7
	M. Esquerda	413554	9654152	1,89	30,4	6,9
Entre os pontos dos vãos e meio canal de fuga	M. Direita	413783	9654130	1,63	30,3	6,8
	M. Esquerda	413528	9654301	1,92	30,3	7,2
Meio canal de fuga	M. Direita	413872	9654358	1,67	30,3	6,9
	Centro	413668	9654338	1,72	30,3	7,0
	M. Esquerda	413564	9654543	2,00	30,3	7,3
Próximo à ponte	M. Direita	413831	9654814	1,76	30,3	7,3
	Centro	413619	9654733	1,68	30,6	7,3
	M. Esquerda	413488	9654603	1,97	30,3	7,2
Próximo à draga	M. Direita	414114	9655940	3,79	30,7	6,8
	Centro	414596	9656027	1,90	30,3	7,0
	M. Esquerda	413128	9655637	3,37	30,7	6,8
Próximo ao ETC	M. Direita	410991	9656834	5,57	31,0	7,3
	Centro	411740	9656909	5,59	31,1	7,2
	M. Esquerda	411860	9656489	4,71	30,9	7,1

Conforme a Tabela acima, os valores de OD medidos pela Norte Energia no Canal de Fuga estão entre 1 e 2 mg/L, já nas medições realizadas durante a vistoria do Ibama os valores de OD estiveram na ordem de 3 e 4 mg/L, ou seja, o dobro. Difícil afirmar o que causou tamanha diferença de leitura. Talvez a calibragem da sonda multiparamétrica ou o local de leitura ou até mesmo o horário de leitura. Aplicando a teoria da precaução devemos considerar que os valores de OD no Canal de Fuga ainda estão próximos a 1 e 2 mg/L, o que é um resultado ruim de qualidade da água no local. Neste sentido, ainda carece por parte da Norte Energia a adoção de medidas de mitigação para elevar as concentrações de OD no Canal de Fuga. Recomenda-se que a Norte Energia instale, imediatamente, no local, os aeradores já adquiridos com vistas a elevar as concentrações de OD para valores satisfatórios.

Reurbanização da orla de Altamira e implantação dos parques no entorno dos igarapés

MS



MINISTÉRIO DO MEIO AMBIENTE
INSTITUTO BRASILEIRO DO MEIO AMBIENTE E DOS RECURSOS NATURAIS RENOVÁVEIS
Coordenação de Energia Hidrelétrica

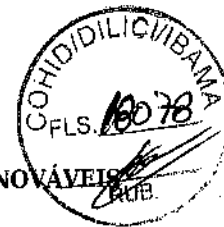

No dia 01 de junho de 2016 a equipe do Ibama, acompanhada de representantes da Norte Energia, iniciou vistoria das obras de reurbanização da orla de Altamira e implantação dos parques no entorno dos igarapés Ambé e Altamira.

Primeiramente, a equipe se deslocou pela BR-230 até o local que aquela rodovia corta o igarapé Ambé para observar a presença de vegetação que foi parcialmente afogada com o enchimento do reservatório do Xingu. A Norte Energia informou que de fato parte da vegetação prevista para ser suprimida da calha do igarapé Ambé não passou pelo processo de supressão devido a dificuldades técnico-operacional de ser realizar supressão vegetal no local (atolamento de máquinas). A princípio, o impacto negativo que se observa no local é sobre a beleza cênica.

No entorno do igarapé Ambé, foi constatado que a Norte Energia ainda não iniciou as obras de urbanização do parque, o que é preocupante. O empreendedor informou que no prazo de 90 (noventa) dias todas as obras relativas aos parques estarão concluídas. Durante a vistoria foi visualizada uma área na margem esquerda da calha do igarapé Ambé que tem, na avaliação da equipe técnica do Ibama, alta probabilidade de ser reocupada, já que tem fácil acesso, é plana e existe poste de energia elétrica próximo ao local. Sobre este tema, recomenda-se que a Norte Energia intensifique a vigilância no local com o objetivo de coibir a reocupação da área.

No parque igarapé Altamira as obras foram paralisadas por questões contratuais com a empresa contratada. As únicas obras que estão em curso são as de iluminação e paisagismo. A Norte Energia informou que entre os dias 10 e 15 de junho as obras deveriam ser retomadas por uma nova empresa. Foi constatado que na margem direita do parque igarapé Altamira existe um problema de drenagem que vem sendo alvo de reclamações de moradores vizinhos. Recomenda-se que a Norte Energia, no prazo de 10 (dez) dias, execute ações de forma a adequar o sistema de drenagem local e resolver com celeridade os transtornos que o acúmulo de água pluvial vem causando aos moradores.

Na orla foi constatado que as obras no Centro de Informações Turísticas (CIT) estão paralisadas. Segundo informações do empreendedor, as obras foram paralisadas pela prefeitura, por não concordar com alguns detalhes do projeto. O Ibama solicitou que a Norte Energia encaminhe documento detalhando os pontos do projeto "Parques e Orla" que não são consenso entre a prefeitura e a empresa para que o Ibama inicie junto a prefeitura uma rodada de reuniões com vistas a resolver os impasses.

Por fim, a equipe se deslocou até a ponte de madeira localizada na foz do igarapé Ambé - ponte que ainda não foi retirada pela Norte Energia por não ter autorização da prefeitura. Foi conversado sobre a preocupação da ponte colapsar por ser de madeira e suas colunas estarem quase que completamente afogadas pelo reservatório. O empreendedor informou que quando autorizada a retirada da ponte por parte da prefeitura o material terroso da via adjacente a ponte deverá ser utilizado nas obras de urbanização do parque igarapé



MINISTÉRIO DO MEIO AMBIENTE
INSTITUTO BRASILEIRO DO MEIO AMBIENTE E DOS RECURSOS NATURAIS RENOVÁVEIS
Coordenação de Energia Hidrelétrica

Ambé. Esta informação causou preocupação da equipe do Ibama já que a autorização da prefeitura pode levar tempo considerável, principalmente em ano eleitoral. Neste sentido, recomenda-se que a Norte Energia levante outro local (plano B) para ser utilizado como área de empréstimo de solo, de forma a concluir as obras no parque Ambé dentro do prazo previsto pelo empreendedor.

Ligações intradomiciliares

No dia 01 de junho de 2016, no período da tarde, foi realizada reunião entre a equipe do Ibama e representantes da Norte Energia sobre o início das obras de ligações intradomiciliares às redes de esgotamento sanitário e de abastecimento de água na área urbana de Altamira.

Primeiramente a Norte Energia apresentou o Plano de Comunicação desenvolvido para ser aplicado anteriormente ao início das ligações intradomiciliares. Conforme informou o empreendedor, os trabalhos de campo foram iniciados no dia 01 de junho de 2016. Foi informado também que durante a visita porta-a-porta já é perguntando aos moradores se aceitam ou não a realização da ligação as redes de esgoto e água.

Durante a apresentação a Norte Energia informou que estão sendo contratadas 15 empresas compostas cada uma por 43 equipes. O início das contratações estava previsto ainda naquela semana. As obras devem, conforme informou o empreendedor, serem executadas em 90 dias (meses de julho/agosto/setembro). O número de ligações intradomiciliares previsto em projeto são de 27.981 ligações (água + esgoto), porém o empreendedor esclareceu que este número na prática pode ser ainda maior.

A princípio, serão iniciados no mês de junho de 2016 dois projeto de ligações pilotos, denominados Pilotos 1 e 2, que deverão contemplar os bairros Sudam I e Centr. Conforme esclareceu o empreendedor, para estes projetos já existe uma empresa contratada.

Sobre as reclamações da Prefeitura de Altamira de que o sistema de abastecimento de água implantado pela Norte Energia está subestimado (sistema projetado para um consumo de cerca de 168 litros/hab/dia), o empreendedor informou que as constatações da prefeitura se devem basicamente devido aos seguintes fatores: (i) ligações clandestinas; (ii) desperdício elevado de água; (iii) não cobrança de água tratada na área urbana de Altamira.

A Norte Energia informou ter realizado testes de consumo de água no setor Mirante-Brasília, constatando o consumo elevadíssimo de cerca de 811 litros/hab/dia. A equipe do Ibama questionou a metodologia utilizada para realizar o cálculo de consumo, tendo em vista o consumo extremamente alto. A empresa esclareceu que encheu um Reservatório Apoiado (RAP) instalado no setor Mirante-Brasília e mediu o tempo para que todo o reservatório fosse esvaziado, desta forma foi possível calcular o consumo daquela



setor, sabendo, é claro, o número de habitantes daquela localidade. Sobre a metodologia de cálculo de consumo aplicada pela Norte Energia a equipe do Ibama entende que esta levou a um valor superestimado, já que é sabido que, devido ao histórico de interrupção de abastecimento de água na área urbana de Altamira, a população possui em suas residências caixas de água volumosas. Em algumas residências podem até serem observadas várias caixas de água. Neste sentido, o RAP possivelmente esvaziou rapidamente para encher as várias caixas de água vazias e volumosas que a população mantém em suas residências. Desta forma, o cálculo de consumo acaba superestimado. Para realizar este tipo de cálculo (consumo médio) é necessário primeiro encher as caixas de água da população do setor e depois, em vários dias consecutivos, calcular o tempo que o RAP seja esvaziado. Possivelmente o consumo de água em Altamira seja mesmo alto, mas provavelmente muito aquém do valor de consumo calculado pela Norte Energia.

Sobre os temas ligações intradomiciliares e o adequado funcionamento do sistema de abastecimento de água em Altamira, recomenda-se que a Prefeitura de Altamira seja oficiada a: (i) fiscalizar as obras de implantação das ligações intradomiciliares que serão iniciadas pela Norte Energia, com vistas a adequada execução das ligações; (ii) avaliar a implementação de um programa de gestão de água potável em Altamira, determinando, inclusive, a cobrança de água tratada na área urbana para o melhor controle do consumo de água potável per capita.

Elevatória de esgoto no RUC Jatobá e ETE compacta no RUC São Joaquim

Ainda no dia 01 de junho de 2016 a equipe do Ibama vistoriou a elevatória de esgoto implantada pela Norte Energia no RUC Jatobá e a ETE compacta no RUC São Joaquim.

Sobre a elevatória de esgoto do RUC Jatobá foi constatado que a Norte Energia estava escavando uma canaleta lateral para o caso de extravasamento de esgoto do reservatório da elevatória. Na avaliação da equipe do Ibama a canaleta escavada na lateral da elevatória é insuficiente e de padrão de construção duvidoso. Neste sentido, recomenda-se que a Norte Energia primeiro desmobilize os tanques da antiga ETE compacta que tratava o esgoto oriundo do RUC, e no local implante um reservatório extra (pulmão) para absorver o esgoto que porventura venha extravasar do tanque principal da elevatória.

Já no RUC São Joaquim a equipe do Ibama constatou que o esgoto oriundo deste RUC ainda está sendo tratado por uma ETE compacta, o que contraria a informação da Norte Energia de que os esgotos de todos os RUCs estavam sendo diretamente tratados pela ETE Altamira. Durante a vistoria moradores reclamaram diretamente com os técnicos do Ibama do odor fétido que emana da ETE compacta, principalmente em dias de chuva. Sobre este tema, recomenda-se a Norte Energia seja oficiada a executar a interligação da rede de esgoto do RUC São Joaquim à ETE Altamira, e, logo após, realizar a desmobilização da ETE compacta que ainda existe neste RUC.



MINISTÉRIO DO MEIO AMBIENTE
INSTITUTO BRASILEIRO DO MEIO AMBIENTE E DOS RECURSOS NATURAIS RENOVÁVEIS
Coordenação de Energia Hidrelétrica

Resgate de fauna no Reservatório Xingu

No dia 02 de junho de 2016 a equipe do Ibama acompanhou as atividades de resgate embarcado de fauna no reservatório do Xingu. Pela manhã foi executada uma operação de resgate em uma ilha no setor 1B onde foram resgatados dois primatas da espécie *Alouatta belzebul*. Em seguida, as equipes de resgate deslocaram-se para o setor 2A onde deu-se início ao corte de árvores em uma ilha com o objetivo de cercar um grupo de 5 primatas. Participaram destas operações de resgate 4 equipes com 2 motosserristas, totalizando 8 barcos.

Em seguida, a equipe visitou a base móvel de resgate onde os animais são triados para posterior soltura ou encaminhamento ao CEA para marcação ou tratamento.

Na parte da tarde, ocorreu a vistoria na base de resgate do CEA, onde foi possível constatar que vários recintos encontram-se vazios. Também observou-se que encontram-se na base 3 espécimes de macaco prego e uma jaguatirica deixados pelo Ibama sob guarda temporária e que estão aguardando destinação.

Bairro Jardim Independente II

No dia 02 de junho de 2016, no período da manhã, a equipe do Ibama juntamente com representantes da Norte Energia se deslocaram até o Bairro Jardim Independente II para vistoriar o local de demolição de residências já negociadas.

Conforme informações da Norte Energia obtidas em campo, ao todo, são 534 negociações em curso, sendo que destas 145 optaram por reassentamento em RUCs e 170 por indenizações. O restante são problemas dominiais identificados pela Norte Energia, que ainda estão em processo de análise por parte do empreendedor.

Reunião com a Norte Energia sobre possível elevação do lençol freático no Bairro Jardim Independente I

No dia 02 de junho de 2016 foi realizada reunião no Escritório da Norte Energia para tratar das estratégias que a empresa adotará para atender ao Ofício 02001.005764/2016-82 COHID/IBAMA.

As estratégias que foram discutidas nesta reunião foram formalizadas pela Norte Energia por meio da correspondência CE 0263/2016-DS (02/06/2016).

Está em curso, por parte do empreendedor, estudo sobre a correlação da elevação do lençol freático no Bairro Jardim Independente I com a formação do Reservatório do Xingu.

Reunião com a Norte Energia e atingidos sobre o início de implantação do RUC Pedral

lll
Ms



MINISTÉRIO DO MEIO AMBIENTE
INSTITUTO BRASILEIRO DO MEIO AMBIENTE E DOS RECURSOS NATURAIS RENOVÁVEIS
Coordenação de Energia Hidrelétrica



Também no dia 02 de junho realizou-se reunião no escritório do Ibama em Altamira para apresentação, pela Norte Energia, do *layout* do projeto do RUC Pedral e informações sobre a supressão vegetal na área, cujo início das ações se daria no dia 06 de junho seguinte.

Além do Ibama e Norte Energia, estavam presentes representantes da Defensoria Pública Federal-DPU em Altamira, Universidade Federal do Pará-UFGPA, ISA e membros de grupos sociais tradicionais de índios citadinos, pescadores e ribeirinhos, atingidos pela cota 100m em Altamira e que pretendem ser reassentados no Pedral.

Num primeiro momento da reunião, o *layout* do projeto apresentado pelo empreendedor mantinha em grande parte os aspectos principais do desenho anteriormente elaborado em 2015 pela Norte Energia em conjunto com o Grupo de Acompanhamento da implementação do RUC Pedral-GT Pedral, colegiado consultivo formado por órgãos públicos e privados, academia e sociedade civil, cuja constituição deveu-se ao objetivo de contribuir qualitativamente com a criação desse reassentamento. As semelhanças entre os projetos se dão nas características construtivas das casas, tamanho dos lotes, instalação de equipamentos sociais, instalação de uma quantidade inicial de casas com possibilidade de futura ampliação do reassentamento, área institucional, atracadouro, área de APP e outros detalhes.

Contudo, foi notada diferença em relação à retirada de outras três áreas institucionais delimitadas no projeto anterior e ao posicionamento da escola a ser construída no RUC, cujo projeto elaborado em conjunto com o GT Pedral previa sua localização dentro de uma dessas três áreas institucionais retiradas. Além disso, o projeto refeito pelo empreendedor e apresentado nessa reunião do dia 02/06 destinava cinco lotes para associações indígenas, de pescadores e ribeirinhos, demarcando-os dentro dos lotes residenciais.

Um dos representantes do Instituto Socioambiental-ISA alterou-se sobremaneira durante a reunião, retirando-se da mesma sob alegação de que o projeto que estava sendo apresentado pela Norte Energia modificara em muito o projeto original de 2015 e desrespeitava mais de um ano de trabalho realizado em conjunto entre o empreendedor e o GT Pedral, sendo seguido por dois representantes de comunidades ribeirinhas de Reservas Extrativistas-Resex do rio Iriri. Apesar dessa ocorrência, a reunião prosseguiu com os demais membros sem problemas posteriores.

Foram feitos esclarecimentos por parte do Ibama de que este órgão não decidirá quantos lotes devem ser destinados pelo empreendedor a cada uma e à totalidade das associações que representam os grupos de atingidos, bem como onde serão alocados dentro do RUC Pedral, contanto que as medidas adotadas guardem relação direta com a compensação dos impactos causados a essas associações, seus sócios e seus equipamentos, e respeitem os acordos firmados entre a empresa e os atingidos.



MINISTÉRIO DO MEIO AMBIENTE
INSTITUTO BRASILEIRO DO MEIO AMBIENTE E DOS RECURSOS NATURAIS RENOVÁVEIS
Coordenação de Energia Hidrelétrica

Finalmente, foram acordados os seguintes encaminhamentos:

- solicitação à Norte Energia no sentido de redesenhar e fazer nova apresentação do projeto, de forma a: i) inserir os lotes destinados às associações em nova área loteável a ser desmembrada da área institucional localizada na parte frontal do terreno do Pedral, retirando-os da zona residencial do interior do reassentamento; ii) de maneira semelhante aos lotes das associações, retornar o lote destinado à construção da escola para dentro da área institucional, retirando-o da zona residencial; iii) prever a inserção de futuro centro tecnológico na área institucional, com recursos oriundos do Plano de Desenvolvimento Regional Sustentável do Xingu-PDRSX; e iv) permitir a futura ampliação do número de casas e das áreas institucionais conforme necessidade e em acordo com a capacidade de suporte e normas legais vigentes;
- GT Pedral e Norte Energia, com participação do Ibama, agendarem reunião conjunta com Prefeitura Municipal de Altamira para apresentação do projeto e mudanças propostas, além das propostas de uso da área institucional;
- solicitação ao GT Pedral para verificar junto ao PDRSX, e apresentar aos demais intervenientes no processo, a situação atual do projeto do centro de tecnologia que pretende-se construir dentro do RUC Pedral (demandas gerais para sua execução);
- deverá ser feita nova campanha de publicização da efetiva implementação do RUC Pedral e o oferecimento da opção de residir naquela localidade, sobretudo aos grupos tradicionais atingidos que já mencionaram intenção nesse sentido. O principal motivo dessa solicitação deve-se aos atrasos da obra e aos impactos causados na população no sentido da credibilidade de sua exequibilidade; e
- confirmação do empreendedor de que a supressão da vegetação na área do Pedral, e portanto das obras de implementação daquele RUC, seriam iniciadas na segunda feira dia 06/06/16.

Alguns dias depois dessa reunião a respeito da implantação do RUC Pedral, realizada em Altamira durante a vistoria ora relatada, participou-se de outra no dia 14/06/16 sob o mesmo tema, desta vez em Brasília, nas dependências da Funai.

Com a participação daquela fundação mais Ibama, DPU, Norte Energia, ISA e representantes das comunidades indígenas citadinas e de pescadores de Altamira, foi aceita pela diretoria socioambiental da Norte Energia a elaboração de novo plano de uso do RUC Pedral, onde as cinco instituições contempladas com lotes neste reassentamento, segundo a empresa, terão seus lotes alocadas na parte frontal do RUC próximas ao lote destinado à escola, permitindo, ainda, a ampliação da área institucional a ser repassada à Prefeitura de Altamira.

Agendou-se outra reunião para o dia 22/06, dessa vez na sede do Ibama em Altamira, na qual serão apresentadas às instituições intervenientes já mencionadas, as modificações no layout conforme tratativas feitas nessa reunião de Brasília.



Visita ao RUC Laranjeiras para averiguar a situação dos taludes

Foi realizada vistoria técnica na Rua G do RUC Laranjeiras, local em que estava prevista a ação da NESAs para manutenção de taludes, nos termos do ofício n. 02001.004081/2016-16 DILIC/IBAMA.

Foi verificado que a NESAs realizou limpeza da rua, a qual anteriormente encontrava-se coberta de solo desprendido do talude, e que realizou serviço emergencial para evitar que o solo continuasse acessando a rua e as residências adjacentes. Contudo, o talude continua em processo erosivo, desprendendo sedimentos os quais, embora não ocasionem obstrução da Rua G, continuam acessando o igarapé. Foi informado pelo empreendedor em campo que seria necessário esperar a entrada de tempo seco para fazer a recompactação do talude e recomposição de suas drenagens, bem como de todas as obras de acesso aos RUCs que estavam até então paralisadas.

Foi informado ainda que a limpeza/dragagem do igarapé somente seria viável mediante intervenção significativa no mesmo, uma vez que é dotado de mata ciliar estreita. Entende-se assim que a recuperação natural do igarapé é medida mais viável.

Nesse sentido, recomenda-se que a NESAs inicie a recuperação do talude da Rua G do RUC Laranjeiras, de suas drenagens, e finalize as obras de acesso aos RUCs.

Reunião com a Casa de Governo sobre o hospital Mutirão em Altamira

No dia 03 de junho de 2016, às 9h, ocorreu reunião no Centro de Convenções de Altamira entre representantes da Secretaria Municipal de Saúde de Altamira, da Secretaria Estadual de Saúde/PA, do Governo do Pará, do Conselho Municipal de Saúde de Altamira, do Ministério da Saúde, da Casa de Governo em Altamira e IBAMA, visando tratar da elaboração de Plano para Abertura do Hospital Mutirão, conforme recomendação do MPF veiculado por meio do ofício n. 188/2016/PRM/ATM/GAB1.

Durante a reunião foi apresentado andamento do diagnóstico da situação do Hospital Mutirão, no que concerne aos equipamentos e estrutura necessários à sua operação. Foi informado que estava em elaboração, pela prefeitura municipal de Altamira/PA e SESPA, relatório técnico o qual consolidaria o referido diagnóstico.

O IBAMA informou que não possui competência técnica para avaliação da estrutura e equipamentos do hospital, por tratar-se de avaliação muito especializada e fora de sua competência legal. Não obstante, informou que está acompanhando a elaboração do "Plano para Abertura do Hospital Mutirão" e solicitou ser informado sobre as atividades que estão sendo realizadas pela prefeitura municipal e SESPA a esse respeito.



MINISTÉRIO DO MEIO AMBIENTE
INSTITUTO BRASILEIRO DO MEIO AMBIENTE E DOS RECURSOS NATURAIS RENOVÁVEIS
Coordenação de Energia Hidrelétrica

RECOMENDAÇÕES:

Diante das constatações obtidas em campo, relatadas ao longo deste relatório de vistoria, recomenda-se que o empreendedor:

- Instale, imediatamente, no Canal de Fuga, os aeradores já adquiridos com vistas a elevar no local as concentrações de OD para valores satisfatórios;
- Intensifique a vigilância nas áreas dos parques dos igarapés Altamira e Ambé com vistas a coibir a reocupação das áreas;
- Execute, no prazo de 10 (dez) dias, obras para adequar o sistema de drenagem no parque igarapé Altamira que vem causando transtornos aos moradores (acúmulo de água pluvial nas ruas);
- Mapeie novo local para ser utilizado como área de empréstimo de solo para as obras de reurbanização do parque igarapé Ambé, como alternativa caso a prefeitura de Altamira não autorize, neste momento, a retirada da ponte localizada na foz do igarapé Ambé e sua via adjacente;
- Desmobilize os tanques da antiga ETE compacta que tratava o esgoto oriundo do RUC Jatobá e implante no local um reservatório extra (pulmão) para absorver o esgoto que porventura venha extravasar do tanque principal da elevatória;
- Execute a ligação da rede de esgoto do RUC São Joaquim à ETE Altamira, e, logo após, realize a desmobilização da ETE compacta que ainda existe naquele RUC;
- Dê prosseguimento ao resgate de fauna embarcado no reservatório do Xingu até que o Ibama autorize sua interrupção;
- Inicie a recuperação do talude da Rua G do RUC Laranjeiras, de suas drenagens, e finalize as obras de acesso aos RUCs.

Sobre os temas ligações intradomiciliares e o adequado funcionamento do sistema de abastecimento de água em Altamira, recomenda-se que a Prefeitura de Altamira seja oficiada a: (i) fiscalizar as obras de implantação das ligações intradomiciliares que serão iniciadas pela Norte Energia, com vistas a adequada execução das ligações; (ii) avaliar a implementação de um programa de gestão de água potável em Altamira, determinando, inclusive, a cobrança de água tratada na área urbana para o melhor controle do consumo de água potável per capita.

Eduardo Trazzi Martins
Analista Ambiental da COHID/IBAMA

Brasília, 22 de junho de 2016

Hugo Ferreira Netto Loss



MINISTÉRIO DO MEIO AMBIENTE
INSTITUTO BRASILEIRO DO MEIO AMBIENTE E DOS RECURSOS NATURAIS RENOVÁVEIS
Coordenação de Energia Hidrelétrica



Chefe da ESREG ALTAMIRA/PA/IBAMA

Marília Toledo Sousa

Marília Toledo Pereira Sousa

Analista Ambiental da COHID/IBAMA

Matheus R. Coura

Matheus Ribeiro Coura

Analista Ambiental da COHID/IBAMA

De acordo.
05/7/16

Frederico Queiroga do Amaral
Frederico Queiroga do Amaral
Coordenador de Energia Hidrelétrica
COHID/CGENER/DILIC/IBAMA

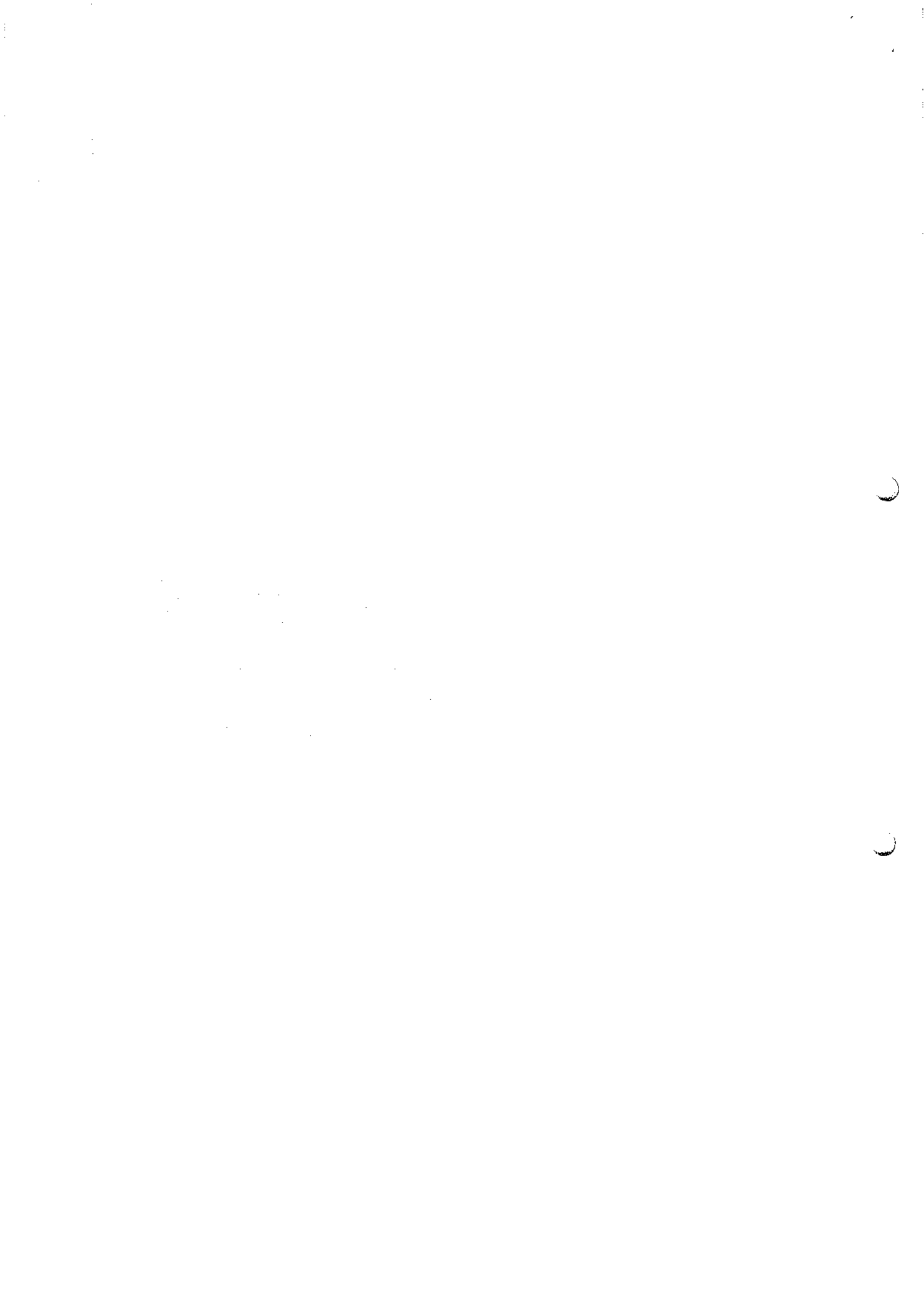



MINISTÉRIO DO MEIO AMBIENTE
INSTITUTO BRASILEIRO DO MEIO AMBIENTE E DOS RECURSOS NATURAIS RENOVÁVEIS
Coordenação de Energia Hidrelétrica

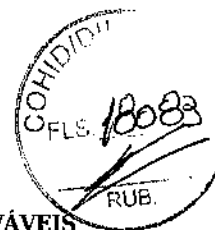

DESP. ENC. ABERT. 02001.001181/2016-82 COHID/IBAMA

Brasília, 28 de setembro de 2016

Ao Arquivo Setorial da SETORIAL DILIC

Solicitamos o encerramento e abertura de volume do processo nº 02001.001848/2006-75. Após o encerramento e abertura do volume, tramite o processo para a Coordenação de Energia Hidrelétrica.

Atenciosamente,

EDUARDO TRAZZI MARTINS
Analista Ambiental da COHID/IBAMA

11-11-11



MINISTÉRIO DO MEIO AMBIENTE
INSTITUTO BRASILEIRO DO MEIO AMBIENTE E DOS RECURSOS NATURAIS RENOVÁVEIS
Unidade Setorial da Diretoria de Licenciamento Ambiental



TERMO DE ENCERRAMENTO DE VOLUME

Aos 29 dias do mês de setembro de 2016, procedemos ao encerramento deste volume nº XCII do processo de nº 02001.001848/2006-75, contendo 199 folhas. Abrindo-se em seguida o volume nº XCIII. Assim sendo subscrevo e assino.

Maycon
MAYCON ROBERTO DA S. MARTINS
Responsável do(a) SETORIAL DILIC/IBAMA

